



BANCO CENTRAL DE RESERVA DEL PERÚ

**SUCURSAL TRUJILLO**

**SÍNTESIS ECONÓMICA DE LA LIBERTAD  
ENERO 2008**

**DEPARTAMENTO ESTUDIOS ECONÓMICOS**

## CONTENIDO

RESEÑA INTRODUCTORIA .....	2
I. ACTIVIDAD PRODUCTIVA Y EMPLEO.....	3
1.1. Producción.....	3
1.1.1. Producción Agropecuaria.....	3
1.1.2. Producción Pesquera.....	6
1.1.3. Producción Minera.....	6
1.1.4. Producción Manufacturera.....	7
1.1.5. Construcción.....	8
1.1.6. Electricidad y Agua.....	9
1.1.7. Comercio: Encuestas de Ventas .....	9
1.1.8. Expectativas Empresariales.....	10
1.2. Aspectos Laborales.....	11
II. INFLACIÓN Y TIPO DE CAMBIO.....	12
2.1. Inflación.....	12
2.2. Tipo de Cambio.....	14
III. SECTOR EXTERNO.....	14
3.1. Exportaciones .....	14
3.2. Importaciones .....	16
IV. FINANZAS PÚBLICAS.....	17
4.1. Gobierno Central.....	17
4.2. Gobierno Regional.....	18
V. MONEDA Y CRÉDITO.....	19
5.1. Depósitos del Sistema Financiero.....	19
5.2. Crédito del Sistema Financiero.....	20
5.3. Crédito a la Pequeña y Microempresa.....	22
VI. INFORMACIÓN ESTADÍSTICA.....	23
Anexo 1. Producción Agropecuaria.....	24
Anexo 2. Producción Pesquera .....	25
Anexo 3. Producción Minera.....	26
Anexo 4. Producción Manufacturera (Índice 1994 = 100).....	27
Anexo 5. Producción Manufacturera (Variaciones Porcentuales).....	28
Anexo 6. . Empleo Formal Urbano en Empresas de 10 y más Trabajadores en la ciudad de Trujillo, por Sector Económico .....	29
Anexo 7. Índice de Precios al Consumidor en la ciudad de Trujillo.....	30
Anexo 8. Tipo de Cambio paralelo en la ciudad de Trujillo.....	31
Anexo 9. Exportaciones FOB por Tipo de Producto.....	32
Anexo 10. Exportaciones FOB de Productos Tradicionales.....	33
Anexo 11. Exportaciones FOB de Productos No Tradicionales.....	34
Anexo 12. Exportaciones FOB por Bloque Económico.....	35
Anexo 13. Importaciones FOB por el Puerto de Salaverry.....	36
Anexo 14. Ingresos Corrientes del Gobierno Central .....	37
Anexo 15. Depósitos y Obligaciones del Sistema Financiero.....	38
Anexo 16. Depósitos en las Entidades Financieras Ubicadas por Ciudades .....	39
Anexo 17. Crédito del Sistema Financiero al Sector Privado.....	40
Anexo 18. Créditos de las Entidades Financieras Ubicadas por Ciudades.....	41
Anexo 19. Morosidad en las Entidades Financieras Ubicadas por Ciudades.....	42
Anexo 20. Cartera Pesada en el Sistema Financiero de La Libertad.....	43

**DIRECCIÓN EN INTERNET**

<http://www.bcrp.gob.pe>

## **RESEÑA INTRODUCTORIA**

En enero, la producción aumentó 4,3 por ciento, con relación a similar mes de 2007, como resultado del crecimiento que registraron los sectores, servicios gubernamentales (21,4 por ciento), otros servicios (20,2 por ciento), manufactura (12,7 por ciento), agropecuario (4,1 por ciento) y electricidad y agua (1,1 por ciento). Por el contrario redujeron su producción, la pesca (77,1 por ciento), minería (22,9 por ciento) y construcción (2,7 por ciento).

En cuanto a perspectivas empresariales para los próximos tres meses, respecto a la situación económica del país y de las empresas, son favorables para la totalidad de las empresas encuestadas.

El empleo formal urbano en la ciudad de Trujillo, en empresas de 10 y más trabajadores, creció en enero 7,3 por ciento, respecto al mismo mes del año anterior.

El Índice de Precios al Consumidor (IPC) de Trujillo Metropolitano, registró en enero una alza de 0,44 por ciento, y acumula una variación anual de 7,63 por ciento.

El tipo de cambio venta en el mercado paralelo de la ciudad de Trujillo, registró en enero una cotización promedio diario de S/2,955 por dólar, disminuyendo 1 por

ciento, respecto al mes anterior y 7,7 por ciento, con relación a enero de 2007 (S/. 3,203) .

Las exportaciones en enero alcanzaron un valor FOB de US\$ 158,8 millones, 47,7 por ciento más de lo exportado en análogo mes de 2007. Tanto los productos tradicionales como no tradicionales aumentaron 46 y 54,2 por ciento, respectivamente.

En cuanto a las importaciones registradas por el Puerto de Salaverry, totalizaron en enero US\$ 38,3 millones, 105,7 por ciento por encima de lo comprado en análogo mes del año anterior.

En el aspecto fiscal, los ingresos corrientes del Gobierno Central sumaron en el mes S/. 67,1 millones, 12,2 por ciento más de lo recaudado en enero del 2007. En cuanto al gasto del Gobierno Regional, totalizó S/. 50,3 millones, 18 por ciento más respecto a lo efectuado en igual periodo del año anterior.

Referente al sistema financiero, los depósitos y el crédito aumentaron en enero 12,2 y 26,5 por ciento, respectivamente, con relación a similar mes del 2007, ambos en términos reales. En cuanto a la mora, registró un nivel de 1,7 por ciento.

## I. ACTIVIDAD PRODUCTIVA Y EMPLEO

### 1. Producción

En enero, la actividad económica creció 4,3 por ciento, con relación al mismo mes del pasado año, como resultado del mayor dinamismo en los sectores, servicios gubernamentales (21,4 por ciento), otros servicios (20,2 por ciento), manufactura

(12,7 por ciento), agropecuario (4,1 por ciento) y electricidad y agua (1,1 por ciento). Por otro lado, redujeron su producción: pesca (77,1 por ciento), minería (22,9 por ciento) y construcción (2,7 por ciento).

**CUADRO Nº 1**  
**VALOR BRUTO DE LA PRODUCCIÓN**  
(Variación real 1/)

	ENERO	
	2007	2008
<b>Agropecuario</b>	<b>9,0</b>	<b>4,1</b>
. Agrícola	20,4	-0,1
. Pecuario	0,1	8,0
<b>Pesca</b>	<b>242,7</b>	<b>-77,1</b>
<b>Minería</b>	<b>7,6</b>	<b>-22,9</b>
<b>Manufactura</b>	<b>23,5</b>	<b>12,7</b>
Pimaria	47,8	9,1
No primaria	16,7	14,0
<b>Construcción</b>	<b>32,3</b>	<b>-2,7</b>
<b>Electricidad y Agua</b>	<b>-7,1</b>	<b>1,1</b>
<b>Servicios Gubernamentales</b>	<b>0,2</b>	<b>21,4</b>
<b>Otros Servicios</b>	<b>21,9</b>	<b>20,2</b>
<b>VBP de Bienes</b>	<b>13,5</b>	<b>4,3</b>

1/ Respecto al mismo mes o período del año anterior

ELABORACIÓN: BCRP, Sucursal Trujillo. Departamento de Estudios Económicos

#### 1.1.1. Producción Agropecuaria

El sector agropecuaria creció 4,1 por ciento en enero, respecto al mismo mes de 2007, básicamente por el subsector pecuario que

aumentó su producción en 8 por ciento, a diferencia del subsector agrícola que se redujo en 0,1 por ciento.

**CUADRO Nº 2**  
**VALOR BRUTO PRODUCCIÓN AGROPECUARIA**  
(Variación real 1/)

	ENERO	
	2007	2008
Subsector Agrícola	20.4	-0.1
Subsector Pecuario	0.1	8.0
<b>Sector Agropecuario</b>	<b>9.0</b>	<b>4.1</b>

1/ Respecto al mismo mes o período del año anterior.

FUENTE: Gerencia Regional de Agricultura -La Libertad.

ELABORACIÓN: BCRP, Sucursal Trujillo. Departamento de Estudios Económicos

La menor producción agrícola se registró en pimiento piquillo (100 por ciento), alcachofa (95,8 por ciento), ají pprika (50 por ciento), papa (31,1 por ciento), arroz (16,6 por ciento), alfalfa (2,6 por ciento) y

maíz amarillo duro (1,8 por ciento). Por el contrario, aumentó la producción de palto (15,8 por ciento), esprrago (15,7 por ciento), caña de azúcar (3,8 por ciento) y uva (2,1 por ciento).

**CUADRO N 3**  
**PRODUCCIÓN PRINCIPALES PRODUCTOS AGRÍCOLAS**  
**(En Tm)**

CULTIVO	ENERO		Var. %
	2007	2008	
Ají pprika	160	80	-50.0
Alcachofa	1 620	68	-95.8
Alfalfa	18 183	17 715	-2.6
Arroz	1 010	842	-16.6
Caña de azúcar	343 914	356 841	3.8
Cebada	0	0	-
Esprrago	10 400	12 038	15.7
Maíz amarillo duro	6 618	6 497	-1.8
Maíz amiláceo	0	7	-
Palto	882	1 022	15.8
Papa	19 802	13 644	-31.1
Pimiento piquillo	5 770	0	-100.0
Trigo	0	0	-
Uva	3 726	3 805	2.1

FUENTE: Gerencia Regional de Agricultura -La Libertad.

ELABORACIÓN: BCRP, Sucursal Trujillo. Departamento de Estudios Económicos

**GRFICO N 1**  
**PARTICIPACIÓN EN EL VBP**  
**(ENERO 2008)**

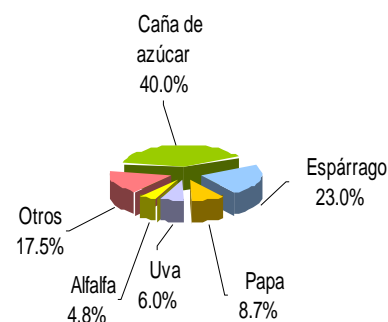

En lo que respecta a los precios en chacra de los principales cultivos, aumentaron en enero, para el arroz (83,6 por ciento), papa

(18,9 por ciento) y maíz amarillo duro (14,7 por ciento). Por el contrario, disminuyó el precio del esprrago, en 39,5 por ciento.

**CUADRO N 4**  
**PRECIOS EN CHACRA DE PRINCIPALES CULTIVOS**  
**(Nuevos soles por Kg.)**

CULTIVOS	ENERO		
	2007	2008	Var. %
Arroz	0.73	1.34	83.6
Esprrago	2.38	1.44	-39.5
Maíz amarillo duro	0.68	0.78	14.7
Papa	0.37	0.44	18.9

FUENTE: Gerencia Regional de Agricultura - La Libertad.

ELABORACIÓN: BCRP, Sucursal Trujillo. Departamento de Estudios Económicos

En cuanto al avance de la campaña agrícola 2007-2008, se ha sembrado, de agosto a enero, un total de 126,5 mil hectreas, 5,6 por ciento menos de lo instalado en igual lapso de la campaña anterior, principalmente por las menores siembras de

caña de azúcar, esprragos, papa, cebada y maíz amarillo duro. En el caso de los cultivos andinos (papa y cebada); el descenso obedece, de un lado, a la presencia irregular de lluvias en los meses de noviembre y diciembre pasado, periodo

en el que normalmente se concentran las siembras y, de otro lado, por la falta de recursos financieros por parte de los

agricultores, ante el incremento significativo en los precios de los fertilizantes.

**CUADRO N° 5  
SUPERFICIE SEMBRADA 1/  
(Has)**

CULTIVOS	ENERO		CAMPAÑA AGRICOLA 2/	
	2007	2008	2006/2007	2007/2008
<b>CULTIVOS TRANSITORIOS</b>	<b>31 967</b>	<b>34 937</b>	<b>129 408</b>	<b>124 305</b>
Alcachofa	15	1	22	11
Arroz	2 689	5 931	29 534	29 085
Cebada	8 430	8 893	18 186	17 570
Frijol G.S.	270	220	2 303	2 061
Maíz amarillo duro	2 061	1 727	7 218	6 618
Maíz amiláceo	589	147	14 018	13 830
Papa	248	146	17 978	16 595
Paprika	16	96	350	395
Pimiento Piquillo	20	0	376	0
Trigo	13 204	13 565	18 518	19 175
Otros	4 425	4 212	20 907	18 964
<b>CULTIVOS PERMANENTES</b>	<b>1 450</b>	<b>106</b>	<b>4 628</b>	<b>1 540</b>
Caña de azúcar	1 432	766	2 736	1 556
Espárrago	18	11	1 868	651
Uva	0	0	25	3
<b>Total</b>	<b>33 417</b>	<b>35 713</b>	<b>134 036</b>	<b>126 515</b>

1/ Cifras preliminares

2/ De agosto a enero.

FUENTE: Gerencia Regional de Agricultura -La Libertad.

ELABORACIÓN: BCRP, Sucursal Trujillo. Departamento de Estudios Económicos.

La actividad pecuaria creció 8 por ciento, en enero, por la mayor producción de todas sus especies, principalmente, huevos (40,6

por ciento) y carne de ave (9,2 por ciento), que en conjunto aportan el 85 por ciento del VBP del subsector.

**CUADRO N° 7  
PRODUCCIÓN PECUARIA  
(T.M.)**

ESPECIES	ENERO		
	2007	2008	Var. %
Carne de ave	10 428	11 383	9.2
Carne de ovino	155	156	0.5
Carne de porcino	739	746	1.0
Carne de vacuno	457	459	0.3
Huevos	3 602	5 063	40.6
Leche	7 446	7 595	2.0

FUENTE: Gerencia Regional de Agricultura - La Libertad

ELABORACIÓN: BCRP, Sucursal Trujillo. Departamento de Estudios Económicos

**GRAFICO N° 2  
PARTICIPACIÓN VBP PECUARIO  
(ENERO 2008)**

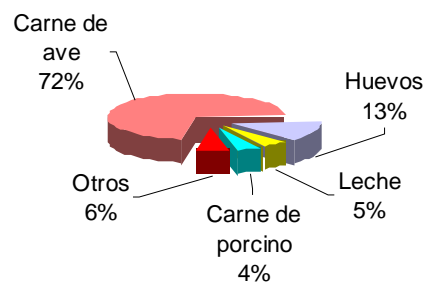

### 1.1.2. Producción Pesquera

La actividad pesquera inició el año con una caída de 77,1 por ciento, respecto a igual mes de 2007, por el menor desembarque de pescado en fresco, para consumo humano directo. Por su parte, la pesca para la

elaboración de harina y aceite, al igual que en enero de 2007, se encuentra paralizada por la veda impuesta a la anchoveta, desde el 15 de diciembre pasado.

**CUADRO Nº 8  
PRODUCCIÓN PESQUERA  
(T.M.B.)**

	ENERO		
	2007	2008	Var.% 1/
<b>PESCA MARITIMA</b>	<b>416</b>	<b>95</b>	<b>-77.1</b>
<b>Para Consumo Humano Directo</b>	<b>416</b>	<b>95</b>	<b>-77.1</b>
Fresco	416	95	-77.1
<b>Para Consumo Industrial</b>	<b>0</b>	<b>0</b>	<b>0.0</b>
Anchoveta	0	0	0.0
Otras Especies	0	0	0.0
<b>PESCA CONTINENTAL</b>	<b>0</b>	<b>0</b>	<b>0.0</b>
Fresco	0	0	0.0
<b>TOTAL</b>	<b>416</b>	<b>95</b>	<b>-77.1</b>

1/ Variación en valores reales

FUENTE: Gerencia Regional de la Producción – La Libertad

ELABORACIÓN: BCRP, Sucursal Trujillo. Departamento de Estudios Económicos

### 1.1.3. Producción Minera

La producción minera declinó 22,9 por ciento, con relación a igual mes de 2007, originada, principalmente, por la caída en la producción de oro (23,7 por ciento), que representa el 95,2 por ciento del VBP del sector.

La menor producción de oro se generó en las unidades mineras: La Virgen (-33,5 por

ciento), de la minera San Simón; Alto Chicama (-23,7 por ciento), de la minera Barrick; y Parcoy (-14,4 por ciento), de la minera Horizonte. La caída fue atenuada con la mayor producción que registraron las empresas mineras: Poderosa (31,4 por ciento), Santa Rosa (8 por ciento) y Retamas (6,2 por ciento).

**CUADRO Nº 9  
PRODUCCIÓN MINERA**

	ENERO		
	2007	2008	Var. % 1/
<b>MINERIA METÁLICA</b>			<b>-22.9</b>
Cobre (T.M.F.)	146	209	43.2
Oro (KG.F.)	4 862	3 710	-23.7
Plata (KG. F.)	7 042	6 793	-3.5
Plomo (T.M.F.)	230	201	-12.6
Zinc (T.M.F.)	699	600	-14.2

1/ Variación en términos reales

FUENTE: DGM/DPM/ Estadística Minera.

ELABORACIÓN: BCRP, Sucursal Trujillo. Departamento de Estudios Económicos

**GRÁFICO Nº 3  
PARTICIPACIÓN EN EL VBP MINERO  
(ENERO 2008)**

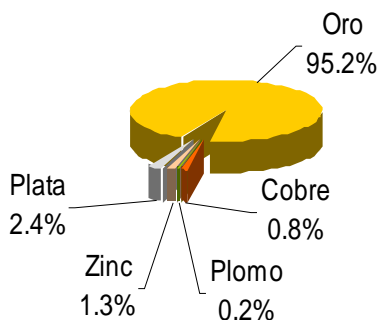

**GRÁFICO Nº 4  
PRODUCCIÓN DE ORO POR EMPRESAS  
(Participación %  
ENERO 2008)**

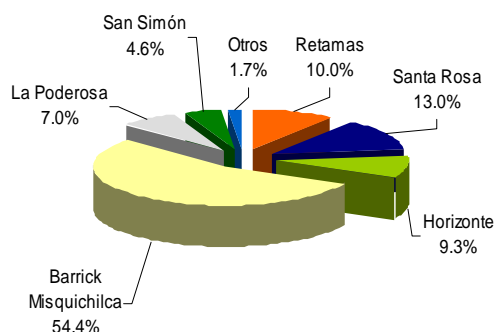

ELABORACIÓN: BCRP, Sucursal Trujillo. Departamento de Estudios Económicos

### 1.1.4. Producción Manufacturera

En el primer mes del año, la actividad manufacturera creció 12,7 por ciento, con relación a similar mes del pasado año, tanto por el dinamismo de la industria procesadora

de recursos primarios, como de la industria no primaria, que se expandieron en 9,1 por ciento y 14 por ciento, respectivamente.

**CUADRO Nº 10  
VALOR BRUTO PRODUCCIÓN MANUFACTURERA  
(Variación real) 1/**

	ENERO	
	2007	2008
Manufactura Primaria	47.8	9.1
Manufactura no Primaria	16.7	14.0
<b>Total Sector</b>	<b>23.5</b>	<b>12.7</b>

1/ Respecto al mismo mes o periodo del año anterior.

FUENTE: Empresas industriales

ELABORACIÓN: BCRP, Sucursal Trujillo. Departamento de Estudios Económicos

### Subsector manufactura primaria

La expansión mensual (9,1 por ciento) del subsector primario, refleja la mayor actividad de la industria de productos cárnicos (embutidos) y de refinación de azúcar, que elevaron sus niveles de producción en 10,8 por ciento y 9 por ciento, respectivamente; la primera,

atribuido a factores de mercado y, en el caso del azúcar, por mayor disponibilidad de materia prima y mejoras en el rendimiento fabril. En cuanto a la industria de harina y aceite de pescado, se mantuvo paralizada por ausencia de materia prima (anchoveta), asociada a la veda.



**CUADRO N° 11**  
**PRODUCCIÓN MANUFACTURA PRIMARIA**  
**(Índice de volumen físico: 1994=100)**

CIIU - Ramas de Actividad	ENERO		
	2007	2008	Var. %
Productos cárnicos	166.6	184.6	10.8
Harina y aceite de pescado	0.0	0.0	-
Azúcar	245.9	267.9	9.0
<b>TOTAL</b>	<b>189.7</b>	<b>206.9</b>	<b>9.1</b>

FUENTE: Empresas Industriales

ELABORACIÓN: BCRP, Sucursal Trujillo. Departamento de Estudios Económicos

### Subsector manufactura no primaria

La industria no primaria creció 14,0 por ciento, debido a la mayor producción de sus principales ramas, como productos de madera y otros (162,2 por ciento), carrocerías (22,2 por ciento), papel y cartón (20,6 por ciento), cemento (16,8 por ciento), hilados de algodón (13,4 por

ciento) y alimentos y bebidas (11,9 por ciento). Por el contrario, las industrias de curtido de cueros y calzado, como la de productos de caucho y plástico, disminuyeron su producción en 38,3 por ciento y 3,5 por ciento, respectivamente.

**CUADRO N° 12**  
**PRODUCCIÓN MANUFACTURA NO PRIMARIA**  
**(Índice de volumen físico: 1994=100)**

CIIU - Ramas de Actividad	ENERO		
	2007	2008	Var. %
<b>Alimentos y Bebidas</b>	325.5	364.4	11.9
Conservas de hortalizas	787.0	1062.9	35.1
Harina de trigo	114.5	18.9	-83.5
Alimentos para animales	472.9	445.7	-5.8
Galletas	191.5	188.5	-1.5
Cerveza	226.1	242.8	7.4
Bebidas gaseosas	368.1	469.1	27.4
<b>Fabricación de Productos Textiles</b>	88.9	100.8	13.4
Hilados de algodón	88.9	100.8	13.4
<b>Curtido y Adobo de Cueros de Calzado</b>	53.0	32.7	-38.3
<b>Productos de Madera y Otros</b>	146.5	384.0	162.2
Tableros aglomerados	146.5	384.0	162.2
<b>Papel y Productos de Papel</b>	174.2	210.1	20.6
Papel y cartón	174.2	210.1	20.6
<b>Edición e Impresión</b>	56.3	85.4	51.6
<b>Productos de Caucho y Plástico</b>	377.3	364.0	-3.5
Sacos de polipropileno	430.8	398.0	-7.6
<b>Minerales no Metálicos</b>	165.4	193.1	16.8
Cemento	165.4	193.1	16.8
<b>Vehículos Automotores</b>	47.6	58.1	22.2
<b>TOTAL</b>	<b>246.6</b>	<b>281.1</b>	<b>14.0</b>

FUENTE: Empresas Industriales

ELABORACIÓN: BCRP, Sucursal Trujillo. Departamento de Estudios Económicos

### 1.1.5. Construcción

La construcción se contrajo en enero 2,7 por ciento, en parte, por la culminación de importantes proyectos, habitacionales y

educativos. La venta de concreto disminuyó 45,9 por ciento, aunque los despachos de cemento aumentaron 3,2 por ciento.

**CUADRO N° 13**  
**PRINCIPALES INDICADORES DEL SECTOR CONSTRUCCIÓN**

	ENERO		
	2007	2008	Var. %
Despacho de cemento (T.m.)	33 198	34 254	3.2
Venta de concreto (m3)	7 287	3 941	-45.9
<b>Variación del sector 1/</b>			<b>-2.7</b>

1/ Variación en términos reales

FUENTE: Empresa Cementos Pacasmayo S.A.A

ELABORACIÓN: BCRP, Sucursal Trujillo. Departamento de Estudios Económicos

### 1.1.6. Electricidad y Agua

En enero, la producción del sector electricidad y agua, creció 1,1 por ciento, respecto de los niveles registrados en igual mes de 2007. La generación de energía eléctrica aumentó en 17,2 por ciento, al pasar de 2,3 mil mwh a 2,7 mil mwh, por

la mayor producción de la C.T. de Trujillo (360 veces) y la C.H. Tarabamba (57,1 por ciento). De otro lado, la producción de agua reportada por Sedalib, se contrajo 1,1 por ciento.

**CUADRO N° 14**  
**PRODUCCIÓN DE ELECTRICIDAD Y AGUA**

	ENERO		
	2007	2008	Var. %
Electricidad (mwh)	2 299	2 694	17,2
Agua (m3)	4188 170	4140 251	-1,1
<b>Variación del Sector 1/</b>			<b>1,1</b>

1/ Variación en términos reales

FUENTE: : Osinergmin, Sedalib

ELABORACIÓN: BCRP, Sucursal Trujillo. Departamento de Estudios Económicos

### 1.1.7. Comercio: Encuesta de Ventas

Con la finalidad de evaluar el comportamiento de la actividad comercial, se aplicaron encuestas a 24 establecimientos, con una tasa de respuesta de 78 por ciento.

El 71 por ciento de las empresas encuestadas respondieron que las ventas en enero, comparadas con el mes anterior, se mantuvieron estables, mientras que para el 17 por ciento aumentaron y disminuyeron

para el 12 por ciento restante. Con relación al mismo mes del pasado año, el 78 por ciento de las empresas señalaron mayores ventas, en tanto que disminuyeron para el 17 por ciento.

En cuanto a las ventas esperadas para el mes de febrero, el 47 por ciento creen que aumentarán, el 41 por ciento respondió que se mantendrán y un 12 por ciento que se reducirá.

**CUADRO N° 15  
PRINCIPALES VARIABLES DEL SECTOR COMERCIO**

EMPRESAS	VENTAS						EXPECTATIVAS DE VENTAS			TASA DE RESPUESTA %	
	ENE 08 / DIC 07			ENE 08 / ENE 07			FEBRERO 2008				
	+	-	=	+	-	=	+	-	=		No Apl
<b>VENTAS MINORISTAS</b>	<b>20</b>	<b>13</b>	<b>67</b>	<b>81</b>	<b>19</b>	<b>0</b>	<b>47</b>	<b>13</b>	<b>40</b>	<b>0</b>	<b>73</b>
Grandes Almacenes	0	50	50	50	50	0	100	0	0	0	67
Productos Farmacéuticos	67	33	0	100	0	0	33	67	0	0	75
Autom., accesorios y repuestos	0	0	100	100	0	0	50	0	50	0	60
Llantas	0	0	100	100	0	0	0	0	100	0	100
Art. De construcción y ferretería	20	0	80	80	20	0	60	0	40	0	100
Cueros y suelas	0	0	100	50	50	0	0	0	100	0	100
<b>VENTAS MAYORISTAS</b>	<b>0</b>	<b>0</b>	<b>100</b>	<b>50</b>	<b>0</b>	<b>50</b>	<b>50</b>	<b>0</b>	<b>50</b>	<b>0</b>	<b>67</b>
Alimentos y otros bienes de consumo	0	0	100	50	0	50	50	0	50	0	67
<b>TOTAL</b>	<b>17</b>	<b>12</b>	<b>71</b>	<b>78</b>	<b>17</b>	<b>5</b>	<b>47</b>	<b>12</b>	<b>41</b>	<b>0</b>	<b>78</b>

FUENTE: Empresas comerciales.

ELABORACIÓN: BCRP, Sucursal Trujillo. Departamento de Estudios Económicos

### 1.1.8. Expectativas Empresariales

Para conocer las expectativas empresariales, respecto a la situación económica del país y de sus respectivas empresas, se aplicó en enero encuestas a 41 empresas industriales y comerciales, entre grandes y medianas.

Con relación a la situación económica del país, el 68,8 y 61,3 por ciento de los encuestados creen que se mantendrá igual para el próximo mes y los tres siguientes meses, respectivamente; sin embargo, para los próximos doce meses, el 80,6 por ciento responden que la situación será mejor.

**CUADRO N° 16  
EXPECTATIVA EMPRESARIAL EN ENERO  
(En %)**

	SITUACIÓN ECONÓMICA PAÍS			SITUACIÓN ECONÓMICA EMPRESA		
	1 mes	3 meses	12 meses	1 mes	3 meses	12 meses
<b>Industria</b>						
Mejor	28.6	30.8	76.9	33.3	60.0	86.7
Igual	71.4	69.2	23.1	66.7	40.0	6.7
Peor	0.0	0.0	0.0	0.0	0.0	6.7
<b>Comercio</b>						
Mejor	33.3	44.4	83.3	47.1	64.7	88.2
Igual	66.7	55.6	11.1	52.9	35.3	11.8
Peor	0.0	0.0	5.6	0.0	0.0	0.0
<b>Total</b>						
Mejor	31.3	38.7	80.6	40.6	62.5	87.5
Igual	68.8	61.3	16.1	59.4	37.5	9.4
Peor	0.0	0.0	3.2	0.0	0.0	3.1

FUENTE: Empresas Industriales y Comerciales

ELABORACIÓN: BCRP, Sucursal Trujillo. Departamento de Estudios Económicos

En cuanto a las perspectivas de la situación económica de la empresa, el 59,4 por ciento de las empresas encuestadas esperan que será igual para el próximo mes. Sin embargo, para el 62,5 por ciento de las

empresas creen que estarán mejor en los próximos tres meses, mientras que el porcentaje se eleva a 87,5 por ciento, para los próximos doce meses.

**GRAFICO N° 5  
EVOLUCIÓN DE EXPECTATIVAS  
PARA LOS PRÓXIMOS TRES MESES  
(En %)**

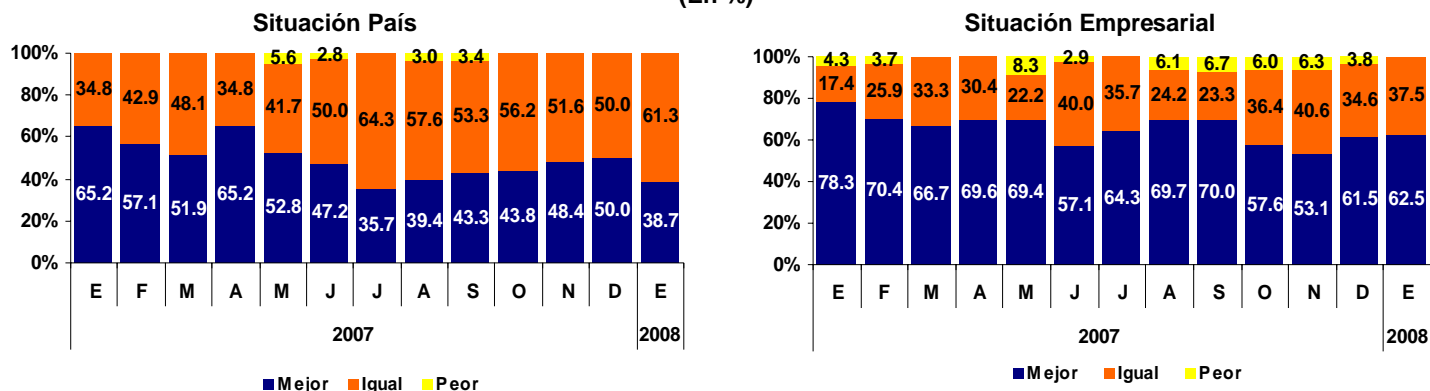

FUENTE: Empresas Industriales y Comerciales  
ELABORACIÓN: BCRP, Sucursal Trujillo. Departamento de Estudios Económicos

## 1.2. Aspectos Laborales

El empleo, en la ciudad de Trujillo, creció en enero 7,3 por ciento, respecto al mismo mes del año anterior, originado por la mayor demanda en los sectores comercio (19,7 por ciento), servicios (19,3 por ciento), transporte, almacenamiento y comunicaciones (15,4 por ciento) y extractivo (11,3 por ciento). Por el contrario, el empleo se redujo 11,1 por ciento, en el sector industria.

El mayor empleo en el sector comercio se generó, principalmente, por la apertura de nuevos centros comerciales. En cuanto al sector servicios, el aumento se produjo, principalmente, en la subrama de establecimientos financieros, particularmente, los bancos, ante una mayor demanda de servicios financieros.

**GRÁFICO N° 6  
TRUJILLO: EMPLEO URBANO  
EN EMPRESAS DE 10 A MÁS  
TRABAJADORES  
(Variación Anual)**

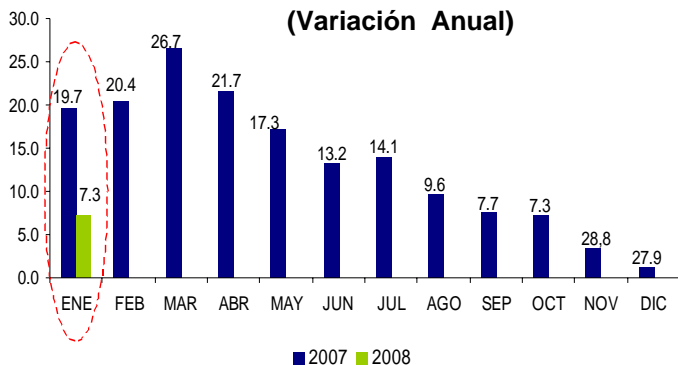

FUENTE: MTPE-Informe Estadístico Mensual

**GRÁFICO N° 7  
TRUJILLO: EMPLEO FORMAL URBANO,  
SEGÚN SECTORES ECONÓMICOS  
(Variación Anual)**

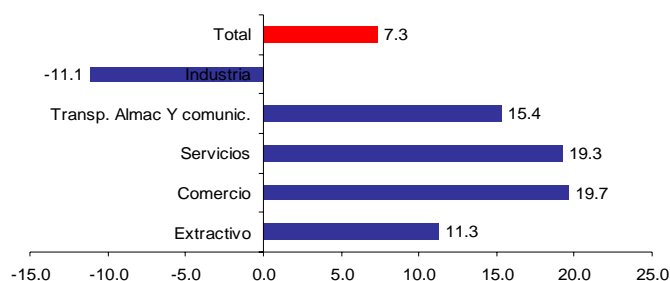

**CUADRO N° 17**

**CIUDAD DE TRUJILLO: DISTRIBUCIÓN Y VARIACIÓN DEL EMPLEO  
SEGÚN SECTORES ECONÓMICOS - ENERO 2008**

Sectores Económicos	Distribución porcentual al mes de Mayo 2007 1/	Variación mensual 2/	Variación anual 3/
Comercio	12.2	0.5	19.7
Extractivo	18.7	0.3	11.3
Industria	28.3	-9.8	-11.1
Servicios	31.4	-10.9	19.3
Transporte, Almac. y Comunic.	9.4	0.2	15.4
<b>Total</b>	<b>100</b>	<b>-6.0</b>	<b>7.3</b>
<b>Total absoluto</b>	<b>36 922</b>		

1/ Última actualización del marco muestral, la cual se actualiza anualmente.  
 2/ Variación del empleo del presente mes respecto al mes anterior.  
 3/ Variación del empleo del presente mes respecto al mismo mes del año anterior.  
 Nota: El sector Servicios incluye a la subrama Electricidad, Gas y Agua  
 FUENTE: MTPE-DNPEFP. Informe Estadístico Mensual

**II. INFLACIÓN Y TIPO DE CAMBIO**

**2.1. Inflación**

El Índice de Precios al Consumidor (IPC) de la ciudad de Trujillo aumentó en enero a 0,44 por ciento, respecto al mes anterior; lo

que permitió acumular una variación anualizada de 7,63 por ciento.

**CUADRO Nº 18  
CIUDAD DE TRUJILLO:  
INFLACIÓN**

ENERO	Var. %
Var. % mensual 1/	0,44
Var. % acumulada 2/	0,44
Var.% anualizada 3/	7,63

1/ Respecto al mes anterior  
 3/ Ultimos doce meses.  
 FUENTE: INEI - Trujillo

**GRÁFICO Nº 8  
TRUJILLO: INFLACIÓN ÚLTIMOS  
DOCE MESES  
(Variación Porcentual Anualizada)**

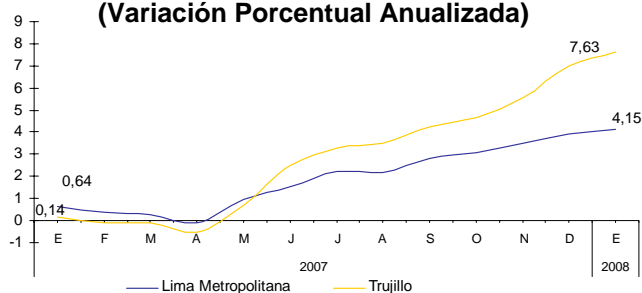

La inflación mensual se sustentó, en la subida de precios de los grupos de Muebles, Enseres y Mantenimiento (1,97 por ciento);

Cuidado de la Salud y Servicios Médicos (1,14 por ciento) y Otros Bienes y Servicios (1,09 por ciento).

**CUADRO Nº 19**  
**CIUDAD DE TRUJILLO: INFLACIÓN POR GRANDES GRUPOS DE CONSUMO**  
**(Año Base 1994=100)**

	PONDERACIÓN	Variación Porcentual		
		Mensual	Acumulada	Anualizada
<b>Índice General</b>	<b>100,0</b>	<b>0,44</b>	<b>0,44</b>	<b>7,63</b>
1. Alimentos y Bebidas	51,3	0,80	0,80	13,66
2. Vestido y Calzado	6,5	-0,24	-0,24	-3,53
3. Alquiler de Vivienda, Comb. y Elect.	11,0	-0,03	-0,03	4,23
4. Muebles, Enseres y Mant. Viv.	4,6	1,97	1,97	2,90
5. Cuidado Salud y Serv. Médicos	2,8	1,14	1,14	1,62
6. Transportes y Comunicaciones.	12,6	-0,64	-0,64	3,87
7. Esparc, Divers. Serv. Cult. y Ens.	6,1	-0,39	-0,39	2,62
8. Otros Bienes y Servicios	5,1	1,09	1,09	0,95

FUENTE: INEI - Trujillo

En cuanto a los productos de primera necesidad, los que registraron mayor crecimiento en sus precios fueron: caigua (54 por ciento), yuca blanca (42,3 por ciento), lechuga criolla (36 por ciento), papaya (31,8 por ciento), betarraga (28,3 por ciento), choclo criollo (20 por ciento), arveja verde criolla (15 por ciento), manzana delicia (12,5 por ciento), camote amarillo (10,6 por ciento), piña trujillana (9,8 por ciento), aceite embotellado vegetal (8,2 por ciento) y cebolla de cabeza (7,4 por ciento).

Por el contrario, los productos que más redujeron sus precios fueron: ají escabeche (30 por ciento), jurel (26,6 por ciento), col corazón de toro (25,1 por ciento), plátano de seda (12,7 por ciento), pepinillo (11,5 por ciento), naranja de jugo (10 por ciento), gallina eviscerada (8,3 por ciento), bonito fresco (8,2 por ciento), tomate italiano (7,8 por ciento), huevos a granel rosados (7,7 por ciento), limón (7 por ciento) y plátano de la isla (6,6 por ciento).

**CUADRO Nº 20**  
**TRUJILLO: PRODUCTOS DE MAYOR VARIACIÓN EN SUS PRECIOS**  
**(Enero 2008 – Porcentajes)**

Subieron sus precios		Bajaron sus precios	
	%		%
Caigua	54,0	Ají escabeche	-30,0
Yuca blanca	42,3	Jurel	-26,6
Lechuga criolla	36,0	Col corazón de toro	-25,1
Papaya	31,8	Plátano de seda	-12,7
Betarraga	28,3	Pepinillo	-11,5
Choclo criollo	20,0	Naranja de jugo	-10,0
Arveja verde criolla	15,0	Gallina eviscerada	-8,3
Manzana delicia	12,5	Bonito fresco	-8,2
Camote amarillo	10,6	Tomate italiano	-7,8
Piña trujillana	9,8	Huevos a granel rosado	-7,7
Aceite embotellado vegetal	8,2	Limón	-7,0
Cebolla de cabeza	7,4	Plátano de la isla	-6,6

FUENTE: INEI - Trujillo

## 2.2. Tipo de Cambio

En enero, el tipo de cambio promedio diario, en el mercado paralelo de la ciudad de Trujillo, fue de S/. 2,938 para la compra y S/.2,955 para la venta. La cotización

venta cayó 1 por ciento, con relación al mes anterior y 7,7 por ciento, respecto al mismo mes del 2007 (S/.3,203).

**GRÁFICO N° 9**  
**CIUDAD DE TRUJILLO: TIPO DE CAMBIO EN EL MERCADO PARALELO**  
**(Promedio Venta)**

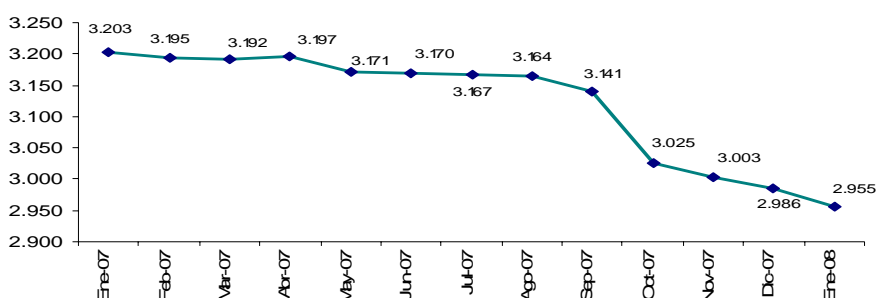

ELABORACIÓN: BCRP, Sucursal Trujillo. Departamento de Estudios Económicos

## III. SECTOR EXTERNO

### 3.1. Exportaciones

Las exportaciones de La Libertad, realizadas por diferentes puntos de embarque del país, totalizaron en enero US\$ 158,8 millones, 47,7 por ciento más de lo exportado en igual mes de 2007. Las exportaciones no tradicionales, expandieron su valor en 54,2 por ciento, mientras que las tradicionales lo hicieron en 46,0 por ciento.

Las exportaciones tradicionales (US\$ 123,9 millones), que representan el 78 por ciento del total, aumentó su valor, básicamente, por el mayor volumen embarcado de oro y

harina de pescado. Incidió también el alza de la cotización internacional del oro, que pasó de 631,98 la oz.tr, en enero de 2007, a 879 oz.tr. en enero de 2008.

Por su parte, las exportaciones no tradicionales (US\$ 34,8 millones) aumentaron, principalmente, por el mayor valor embarcado de verduras frescas y congeladas (106 por ciento), espárragos en conserva (112 por ciento) y alcachofas congeladas (47,7 por ciento).

**CUADRO Nº 21**  
**EXPORTACIONES POR GRUPO DE PRODUCTOS**  
**(Valor FOB en miles de US\$)**

TIPO	ENERO		
	2007	2008	Var .%
<b>PRODUCTOS TRADICIONALES</b>	<b>84 896</b>	<b>123 962</b>	<b>46,0</b>
Pesqueros	14 234	13 181	-7,4
Agrícolas	0	0	0,0
Mineros	70 662	110 780	56,8
<b>PRODUCTOS NO TRADICIONALES</b>	<b>22 626</b>	<b>34 893</b>	<b>54,2</b>
Agropecuarios	19 597	33 381	70,3
Textiles	559	110	-80,3
Otros 1/	2 470	1 402	-43,2
<b>TOTAL EXPORTACIONES</b>	<b>107 522</b>	<b>158 854</b>	<b>47,7</b>

1/ Alimento para camarones, pieles y sus manufacturas, sacos de polipropileno y maquinaria.

FUENTE: SUNAT. Campo Ubigeo

ELABORACIÓN: BCRP, Sucursal Trujillo. Departamento de Estudios Económicos

**GRÁFICO Nº 10**  
**ESTRUCTURA DE LAS EXPORTACIONES POR GRUPO DE PRODUCTOS**

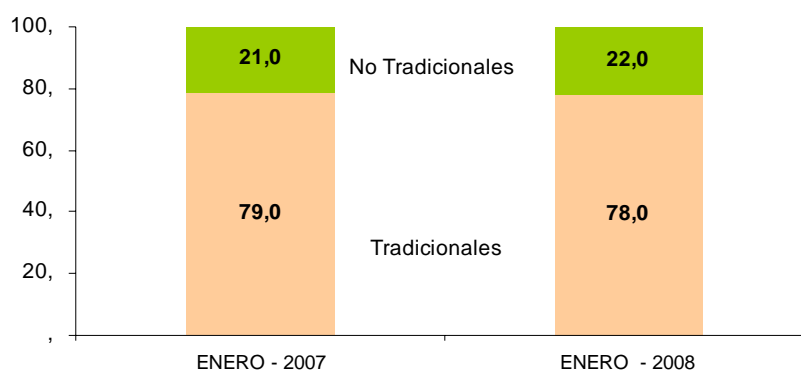

ELABORACIÓN: BCRP, Sucursal Trujillo. Departamento de Estudios Económicos

El destino exportado se concentra en seis países que, en conjunto, representan el 90,7 por ciento del valor exportado. El principal mercado es Suiza, que adquirió el 51,6 por ciento del total, principalmente, oro. Le siguen: México (11,8 por ciento), con oro;

España (7,9 por ciento), con espárragos y pimienta en conserva; China (6,9 por ciento) con harina de pescado; Canadá (6,5 por ciento), con oro y espárragos en conserva; y Estados Unidos (6 por ciento), con espárragos y alcachofas en conserva.



**CUADRO N° 22**  
**PRINCIPALES PAÍSES DE DESTINO Y PRINCIPAL PRODUCTO EXPORTADO**  
**(Enero 2008)**

País	% del Total	Principal Producto
Suiza	51,6	Oro
Mexico	11,8	Oro
España	7,9	Espárragos y pimientos en conserva
China	6,9	Harina de pescado
Canada	6,5	Oro y espárragos en conserva
Estados Unidos	6,0	Espárragos y alcachofas en conserva
Francia	2,7	Espárragos y alcachofas en conserva
Países Bajos	2,2	Espárragos frescos
Chile	1,1	Aceite de pescado
Otros Países	3,4	Otros Productos
<b>Total</b>	<b>100,0</b>	

FUENTE: SUNAT. Campo Ubigeo

ELABORACIÓN: BCRP, Sucursal Trujillo. Departamento de Estudios Económicos

En cuanto al uso de la infraestructura local de embarque, el 49,7 por ciento del volumen total embarcado (31,7 mil Tm), se efectuó por el Puerto de Salaverry, principalmente, harina de pescado (13 mil Tm). Por el puerto del Callao se ha

embarcado 11,7 mil Tm, que representa el 20,5 por ciento del volumen exportado; el resto salió por el puerto de Chimbote (2,2 mil Tm), el aeropuerto Jorge Chávez (695 Tm) y en pequeñas cantidades por los puertos de Pisco y Tumbes.

### 3.2. Importaciones

Las importaciones realizadas por el puerto de Salaverry, totalizaron en enero US\$ 38,3 millones, 105,7 por ciento más respecto a análogo mes de 2007.

Del total importado el 99,8 por ciento son insumos, para la agricultura (69,5 por ciento) e industria (49,6 por ciento). Por otro lado, la importación de materiales de construcción solo represento el 0,2 por ciento del total.

Los principales países proveedores, son: Estados Unidos (55,9 por ciento), con fosfato diamónico; Chile (10,1 por ciento), con fosfato diamónico; China (8,9 por ciento), con abonos químicos; Singapur (8,3 por ciento), con trigo; Canadá (4,9 por ciento), con trigo; Argentina (2,4 por ciento), con trigo y Alemania (2,4 por ciento) con nitrato de amonio

**CUADRO N° 23**  
**IMPORTACIONES SEGÚN USO O DESTINO 1/**  
**(Valor FOB en miles de US\$)**

	ENERO		
	2007	2 008	Var. %
<b>I. Bienes Consumo</b>	<b>12</b>	<b>0</b>	<b>-97,7</b>
<b>II. Insumos</b>	<b>17 358</b>	<b>38 254</b>	<b>120,4</b>
Combustibles, Lubricantes y Conexos	0	0	-
Materias primas para la agricultura	9 593	26 634	177,6
Materias primas para la industria	7 765	11 620	49,6
Otros	0	0	-
<b>III. Bienes Capital y Materiales Construc.</b>	<b>1 267</b>	<b>89</b>	<b>-93,0</b>
Materiales Construcción	405	12	-97,1
Para la Agricultura	0	0	-
Para la industria	860	74	-91,4
Equipo de Transporte	3	3	6,5
Diversos	0	0	-
<b>TOTAL</b>	<b>18 638</b>	<b>38 343</b>	<b>105,7</b>

1/ Importaciones por el Puerto de Salaverry

FUENTE: www.sunat.gob.pe

ELABORACIÓN: BCRP, Sucursal Trujillo. Departamento de Estudios Económicos

## IV. FINANZAS PÚBLICAS

### 4.1. Gobierno Central

Los ingresos del Gobierno Central totalizaron en enero S/. 67,1 millones, 12,2 por ciento más, en términos reales, respecto a similar mes del 2007. La expansión se sustentó, principalmente, en Otros Ingresos Tributarios, que recaudó en el mes S/. 5,2 millones, 110,5 por ciento más que en enero de 2007, principalmente, por el impuesto temporal a los activos netos.

Por su parte, el Impuesto a la Renta

aumentó 32,8 por ciento, básicamente por el aporte de las personas jurídicas (38,4 por ciento) y las personas naturales (26,6 por ciento).

En cuanto al IGV, aumentó en el mes 1,2 por ciento, básicamente por lo recaudado por operaciones externas, que se incrementaron en 85,6 por ciento. Por su parte, lo proveniente de operaciones internas disminuyó 20,1 por ciento.

**CUADRO N° 24**  
**INGRESOS CORRIENTES DEL GOBIERNO CENTRAL**  
(En miles de nuevos soles)

	ENERO		
	2007	2008	Var.% 1/
<b>I. INGRESOS TRIBUTARIOS</b>	<b>57,203</b>	<b>66 845</b>	<b>12.2</b>
<b>1. Impuestos a los Ingresos</b>	<b>17 992</b>	<b>24 892</b>	<b>32.8</b>
- Personas Naturales	6 344	8 367	26.6
- Personas Jurídicas	11 320	16 312	38.4
- Regularización	328	213	-37.6
<b>2. Impuestos a la Importación</b>	<b>1 822</b>	<b>44</b>	<b>-97.7</b>
<b>3. Impuestos General a las Ventas</b>	<b>33 653</b>	<b>35 482</b>	<b>1.2</b>
- Operaciones internas	26 860	22 352	-20.1
- Operaciones Externas	6 793	13 130	85.6
<b>4. Impuestos Selectivo al Consumo 2/</b>	<b>1 355</b>	<b>1 205</b>	<b>-14.6</b>
<b>5. Otros Ingresos Tributarios</b>	<b>2 381</b>	<b>5 222</b>	<b>110.5</b>
<b>II. INGRESOS NO TRIBUTARIOS</b>	<b>194</b>	<b>225</b>	<b>11.7</b>
<b>TOTAL</b>	<b>57 397</b>	<b>67 070</b>	<b>12.2</b>

1/ Variación en términos reales

2/ Incluye ISC por operaciones externas

FUENTE: Superintendencia Nacional de Administración Tributaria - SUNAT

ELABORACIÓN: BCRP, Sucursal Trujillo. Departamento de Estudios Económicos

## 4.2. Gobierno Regional

Los gastos del Gobierno Regional sumaron en enero S/. 50,3 millones, 17,7 por ciento más, en términos reales, respecto a lo gastado en igual mes de 2007. El gasto de capital aumentó 129,6 por ciento, mientras que el gasto corriente lo hizo en 13,8 por ciento.

En cuanto a la inversión regional (Formación Bruta del Capital), durante el primer mes del año, totalizó S/. 1,2 millones, 13,3 por ciento más de lo invertido en análogo lapso del pasado año.

**CUADRO N° 25**  
**GASTOS DEL GOBIERNO REGIONAL**  
(en miles de nuevos soles)

	ENERO		
	2007	2008	Var. % 1/
<b>I. GASTOS CORRIENTES</b>	<b>39 663</b>	<b>47 008</b>	<b>13.8</b>
1. Remuneraciones	24 906	31 527	21.5
2. Bienes y Servicios	1 702	2 150	21.3
3. Transferencias	13 055	13 331	-2.0
Pensiones	11 100	11 146	-3.6
Cargas Sociales	1 899	1 315	-33.5
Otros	56	871	1393.4
<b>II. GASTOS DE CAPITAL</b>	<b>1 382</b>	<b>3 304</b>	<b>129.6</b>
1. Formación Bruta de Capital	1 030	1 215	13.3
2. Otros	352	2 089	469.8
<b>III. TOTAL (I+II)</b>	<b>41 045</b>	<b>50 312</b>	<b>17.7</b>

1/ variación en términos reales

FUENTE: Gobierno Regional de La Libertad

ELABORACIÓN: BCRP, Sucursal Trujillo. Departamento de Estudios Económicos

La principal fuente de financiamiento de la inversión del Gobierno Regional, provino, en un 80,7 por ciento, de los “Recursos

Ordinarios” y 19,3 por ciento de otras fuentes; sin percibir ingresos de “Canon y sobrecanon, regalías, y rentas de aduana”.

**CUADRO N° 26**  
**INVERSIÓN DEL GOBIERNO REGIONAL, POR FUENTE DE FINANCIAMIENTO**  
**(en miles de nuevos soles)**

	ENERO		
	2007	2008	Var. % 1/
Recursos Ordinarios	238	980	295.4
CS, Regalías, RA. y Participación	0.0	0.0	0.0
Otros	792	235	-71.5
<b>TOTAL</b>	<b>1 030</b>	<b>1 215</b>	<b>13.3</b>

1/ Variación en términos reales

FUENTE: Ministerio De Economía y Fianzas

ELABORACIÓN: BCRP Sucursal Trujillo. Departamento de Estudios Económicos

## V. MONEDA Y CRÉDITO

### 5.1. Depósitos del Sistema Financiero

En enero, los depósitos del público en el sistema financiero registraron un saldo de S/. 1702,8 millones, 12,2 por ciento más, en términos reales, respecto a similar mes de 2007. Los depósitos en moneda nacional se expandieron en 34,6 por ciento, mientras que los efectuados en moneda extranjera decreciendo en 8,5 por ciento.

En las empresas bancarias, los depósitos aumentaron en 12,6 por ciento; los efectuados en moneda nacional fueron mayores en 37,3 por ciento, en tanto los realizados en moneda extranjera cayeron en 3,7 por ciento. En los primeros, destacan las modalidades de ahorro y a plazo, con

aumentos de 47,3 por y 33,4 por ciento, respectivamente.

En las instituciones especializadas en microfinanzas (IEMF), los depósitos en nuevos soles aumentaron 30,9 por ciento, tanto en la modalidad a plazo (33,7 por ciento) como de ahorro (23,2 por ciento). Sin embargo, los depósitos en moneda extranjera, por el contrario, disminuyeron 29,6 por ciento; 31 por ciento, los depósitos a plazo y 25,8 por ciento, los de ahorro.

Al finalizar enero, el 42,7 por ciento de los depósitos está dolarizado, aunque 9,7 puntos porcentuales menos, respecto al nivel que registró en enero del pasado año.

**CUADRO N° 27**  
**DEPÓSITOS EN EL SISTEMA FINANCIERO**  
**(saldos en miles de nuevos soles)**

	ENERO		
	2007	2008	Var. % 1/
Banco de la Nación	0	0	0.0
<b>Empresas Bancarias</b>	<b>1025 831</b>	<b>1 202 552</b>	<b>12.6</b>
<b>Instituciones de Microfinanzas</b>	<b>431 245</b>	<b>500 244</b>	<b>11.4</b>
Cajas Municipales	313 751	360 936	10.5
Cajas Rurales	117 494	139 308	13.8
<b>TOTAL</b>	<b>1 457 076</b>	<b>1 702 795</b>	<b>12.2</b>
En M/N	695 517	975 323	34.6
En M/E	763 632	727 473	-8.5

1/ Variación en términos reales

FUENTE: Superintendencia de Banca, Seguros y AFP (SBS)

ELABORACION: BCR, Sucursal Trujillo. Departamento de Estudios Económicos

El 69,1 por ciento de los depósitos se encuentran en tres instituciones: el Banco de Crédito (27,4 por ciento), la Caja

Municipal de Trujillo (21 por ciento) y el Banco Continental (20,7 por ciento).

**CUADRO N° 28**  
**PARTICIPACIÓN EN LOS DEPOSITOS**  
**(en %)**

	ENERO		
	Miles de S/.	Mes	Acumulado
Banco de Crédito	465 660	27.4	27.4
Caja Municipal de Trujillo	358 093	21.0	48.4
Banco Continental	352 164	20.7	69.1
Banco Scotiabank	205 912	12.1	81.2
Caja Rural Nor Perú	139 061	8.2	95.1
Banco Interbank	97 837	5.7	86.9
Banco Interamericano	51 488	3.0	98.1
Banco del Trabajo	19 958	1.2	99.3
Mi Banco	6 355	0.4	99.6
Banco Financiero	2 833	0.2	99.8
Caja Municipal de Piura	2 590	0.2	100.0
Caja Rural Sipán	248	0.0	100.0
Falabella Perú	322	0.0	100.0
Banco Ripley S.A.	0	0.0	100.0
Azteca del Perú	21	0.0	100.0
<b>TOTAL</b>	<b>1 702 543</b>	<b>100.0</b>	

FUENTE: Superintendencia de Banca, Seguros y AFP (SBS)

ELABORACION: BCR, Sucursal Trujillo. Departamento de Estudios Económicos

## 5.2. Crédito del Sistema Financiero

El crédito real al sector privado creció en enero 26,5 por ciento, respecto a análogo mes de 2007. El crédito en moneda nacional aumentó 52,4 por ciento, mientras que en moneda extranjera 6,7 por ciento. Al finalizar enero, el saldo del crédito ascendió a S/. 2 420,3 millones, de los cuales el 47,9 por ciento está dolarizado.

El crédito de las empresas bancarias creció 37,6 por ciento, y destaca la expansión que registraron los bancos Interbank (69,4 por ciento) y Crédito (49,7 por ciento). Por su parte, en las IEMF, el crédito decreció 3,4 por ciento, principalmente en las Cajas Rurales (11,9 por ciento) y Cajas Municipales (5 por ciento).

**CUADRO N° 29**  
**CRÉDITO DEL SISTEMA FINANCIERO**  
**(saldos en miles de nuevos soles)**

	ENERO		
	2006	2007	Var.% 1/
<b>Banco de la Nación</b>	1 189	1 189	-4.0
<b>Empresas Bancarias</b>	1 338 097	1 917 656	37.6
<b>Instituciones de Microfinanzas</b>	498 238	501 446	-3.4
Cajas Municipales	371 971	367 904	-5.0
Cajas Rurales	95 061	87 247	-11.9
Edpymes	31 206	46 296	42.4
<b>TOTAL</b>	<b>1 837 524</b>	<b>2 420 291</b>	<b>26.5</b>
<b>En M/N</b>	793 938	1 260 162	52.4
<b>En M/E</b>	1 043 586	1 160 129	6.7

1/ Variación en términos reales

FUENTE: Superintendencia de Banca, Seguros y AFP (SBS)

ELABORACION: BCR, Sucursal Trujillo. Departamento de Estudios Económicos

El apoyo crediticio se concentra en dos instituciones: el Banco Continental y el Banco de Crédito, que en conjunto canalizan el 52,6 por ciento del crédito total.

Las instituciones especializadas en apoyar a la microempresa colocan el 20,7 por ciento del financiamiento, en el que destaca la Caja Trujillo con una participación de 14,2 por ciento.

**CUADRO N° 30**  
**PARTICIPACIÓN EN LOS CRÉDITOS**  
**(en %)**

	ENERO		
	Miles de S/	Mes	Acumulado
Banco Continental	689 674	28.5	28.5
Banco de Crédito	583 316	24.1	52.6
Caja Municipal de Trujillo	343 819	14.2	66.8
Banco Scotiabank	229 548	9.5	76.3
Banco Interbank	143 386	5.9	82.2
Banco Interamericano	119 025	4.9	87.1
Caja Rural Nor Perú	85 275	3.5	90.7
Banco Falabella	52 424	2.2	92.8
Banco del Trabajo	47 411	2.0	94.8
Mi Banco	36 605	1.5	96.3
Edpyme Edyficar	23 737	1.0	97.3
Caja Municipal de Piura	23 041	1.0	98.2
Banco Financiero	15 925	0.7	98.9
Edpyme Crear Trujillo	9 941	0.4	99.3
Edpyme Efectiva	6 477	0.3	99.6
Edpyme Pro Negocios	4 854	0.2	99.8
Caja Rural Sipán	1 972	0.1	99.8
Edpyme Alternativa	1 287	0.1	99.9
Banco de la Nación	1 189	0.0	99.9
Caja Municipal de Sullana	1,044	0.0	100.0
Banco Ripley S.A.	47	0.0	100.0
Azteca del Perú	296	0.0	100.0
<b>TOTAL</b>	<b>2 420 291</b>	<b>100.0</b>	

FUENTE: Superintendencia de Banca, Seguros y AFP (SBS)

ELABORACION: BCR, Sucursal Trujillo. Departamento de Estudios Económicos

En cuanto a la cartera atrasada, alcanzó en el mes un nivel de 1,7 por ciento, 0,2 puntos porcentuales por debajo de igual mes del pasado año. La mora en moneda nacional es de 2,1 por ciento, mientras que en moneda extranjera 1,2 por ciento.

Las empresas bancarias registraron un descenso en la morosidad de su cartera, de 1,6 a 1,0 por ciento; mientras que las IEMF, registran, por el contrario, una alza en la mora, de 2,7 a 3,5 por ciento, con relación a igual mes del pasado año.

**CUADRO N° 31**  
**MOROSIDAD EN EL SISTEMA FINANCIERO 1/**  
**(En % de las colocaciones brutas)**

	ENERO		
	2007	2008	Var. 2/
<b>1. Sistema Bancario</b>	<b>1.6</b>	<b>1.0</b>	<b>-0.6</b>
<b>2. Instituciones de Microfinanzas</b>	<b>2.7</b>	<b>3.5</b>	<b>0.8</b>
Cajas Municipales	2.2	3.2	1.0
Cajas Rurales	3.3	2.4	-0.9
Edpymes	5.7	8.5	2.8
<b>TOTAL</b>	<b>1.9</b>	<b>1.7</b>	<b>-0.2</b>
En M/N	2.2	2.1	-0.1
En M/E	1.7	1.2	-0.5

1/ Cartera pesada = (créditos vencidos +créditos en cobranza judicial)/colocaciones brutas  
2/ Variación en puntos porcentuales.

FUENTE: Instituciones Financieras

ELABORACION: BCR, Sucursal Trujillo. Departamento de Estudios Económicos

### 5.3. Crédito a la Pequeña y Microempresa

El crédito otorgado a la pequeña y microempresa acumuló en enero un saldo de S/. 328 millones, 37 por ciento más, en términos reales, respecto al mismo mes del

año pasado. El crédito proviene, principalmente, de la Caja Trujillo, que canaliza el 50,7 por ciento (S/. 166,3 millones) del crédito total.

**CUADRO N° 32**  
**CRÉDITO OTORGADO A LA PEQUEÑA Y MICROEMPRESA**  
**(saldos en miles de nuevos soles)**

Instituciones	ENERO		
	2007	2008	Var % 1/
<b>Instituciones Financieras</b>	<b>225 531</b>	<b>320 412</b>	<b>36.4</b>
Caja Municipal de Trujillo	135 092	166 298	18.2
Caja Rural Nor Perú	38 501	41 144	2.6
Banco del Trabajo	n.d	34 225	0.0
Mi Banco	32 154	27 623	-17.5
Edpyme Edyficar	4 615	23 737	393.9
Edpyme Crear	7 803	9 617	18.3
Edpyme Efectiva	3 461	6 477	79.7
Edpyme Pro Negocios	3 906	4 854	19.3
Banco Continental	n.d	3 871	0.0
Banco de Crédito	n.d	1 279	0.0
Edpyme Alternativa	n.d	1 287	0.0
<b>Instituciones no Financieras</b>	<b>4 298</b>	<b>7 595</b>	<b>69.7</b>
Ama	4 015	7 595	81.6
Hábitat	214	0	-100.0
Cámara de Comercio	69	0	-100.0
<b>TOTAL</b>	<b>229 829</b>	<b>328 007</b>	<b>37.0</b>

1/ Variación en términos reales

FUENTE: Instituciones Financieras

ELABORACIÓN: BCRP Sucursal Trujillo. Departamento de Estudios Económicos

## **INFORMACIÓN ESTADÍSTICA**



## ANEXO1

## LA LIBERTAD: PRODUCCIÓN AGROPECUARIA (TM)

C	2007												2008			
	ENE	FEB	MAR	ABR	MAY	JUN	JUL	AGO	SET	OCT	NOV	DIC	ENE-DIC		ENE	
<b>AGRÍCOLA</b>																<b>AGRÍCOLA</b>
Ají pprika	160	200	517	340	82	184	140	213	63	96	80	257	2 332	80	Aj pprika	
Arroz	1 010	4 545	16 201	45 098	202 434	14 805	1 510	0	90	0	0	30	285 723	842	Arroz	
Caa de azcar														356 841	Caa de azcar	
Cebada	0	0	0	0	1 487	4 589	13 944	13 867	4 511	561	64	0	39 023	0	Cebada	
Esprrago	10 400	12 050	11 819	11 864	12 027	9 149	9 261	12 133	9 966	13 465	18 379	117 073	247 585	12 038	Esprrago	
Frijol grano seco	91	81	136	352	843	1 120	893	670	93	38	130	108	4 554	31	Frijol grano seco	
Maz amarillo duro	6 618	9 499	5 886	7 978	13 988	48 821	15 548	9 830	13 095	29 172	35 974	36 190	232 596	6 497	Maz amarillo duro	
Maz amilceo	0	70	43	701	3 776	7 943	4 940	1 485	67	45	0	15	19 084	7	Maz amilceo	
Papa	19 802	64 478	40 228	45 101	45 402	19 799	21 152	4 866	9 434	14 906	24 890	27 099	337 156	13 644	Papa	
Pimiento Piquillo	5 770	256	372	2 458	697	350	1 730	930	495	440	0	0	13 498	0	Pimiento Piquillo	
Trigo	0	0	0	26	103	4 539	12 626	18 574	9 013	453	114	0	45 447	0	Trigo	
Uva	3 726	4 134	4 123	3 828	3 736	3 972	3 835	3 595	3 396	3 629	3 378	3 645	44 997	3 805	Uva	
<b>Otros agrcolas</b>															<b>Otros agrcolas</b>	
Algodn	8	0	0	0	0	0	0	0	0	0	0	0	8	0	Algodn	
Arveja grano seco	0	0	0	1	5	754	3 178	3 405	1 599	399	12	0	9 351	0	Arveja grano seco	
Camote	390	487	83	102	141	311	790	298	524	494	158	86	3 862	210	Camote	
Cebolla de cabeza	1 415	1 437	1 382	782	773	2 142	2 659	2 957	5 237	7 572	2 166	1 215	29 735	497	Cebolla de cabeza	
Haba grano seco	6	5	10	6	707	1 262	2 153	1 926	167	25	12	0	6 278	0	Haba grano seco	
Lenteja g.s.	0	0	0	0	13	248	556	407	176	47	0	0	1 446	0	Lenteja g.s.	
Lupino	0	0	0	0	0	10	0	870	1 367	472	36	0	2 755	0	Lupino	
Oca	0	43	0	970	2 506	3 740	2 090	474	69	0	0	0	9 892	30	Oca	
Olluco	0	58	0	1 441	2 177	4 143	3 004	1 090	864	29	0	0	12 806	0	Olluco	
Quinua	0	0	0	0	23	71	111	51	0	0	0	0	255	0	Quinua	
Tomate	434	191	157	407	583	486	667	708	743	847	2 130	863	8 216	896	Tomate	
Yuca	2 145	3 253	2 575	1 761	1 198	1 009	2 811	2 864	3 988	3 931	2 566	5 734	33 835	2 852	Yuca	
Zarandaja g.s.	0	0	3	12	0	4	251	172	58	5	28	104	637	7	Zarandaja g.s.	
<b>PECUARIO</b>															<b>PECUARIO</b>	
Carne de ave	10 428	10 856	10 546	10 680	10 525	10 990	11 015	11 720	11 453	11 316	11 687	13 282	134 499	11 383	Carne de ave	
Carne de ovino	155	159	159	166	171	176	167	166	161	168	170	177	1 994	156	Carne de ovino	
Carne de porcino	739	684	688	687	720	749	791	766	722	725	682	711	8 663	746	Carne de porcino	
Carne de vacuno	457	456	456	457	453	461	502	506	485	486	465	463	5 648	459	Carne de vacuno	
Huevos	3 602	3 300	3 640	3 621	4 009	3 986	4 156	4 135	4 105	4 424	4 374	4 633	47 987	5 063	Huevos	
Leche	7 446	7 301	7 357	7 835	7 947	8 207	8 395	8 369	8 276	7 787	7 754	7 801	94 476	7 595	Leche	

1/ Peso de animales en pie

FUENTE: Gerencia Regional de Agricultura – La Libertad

ELABORACION: BCRP. Sucursal Trujillo. Departamento de Estudios Econmicos

ANEXO 2

LA LIBERTAD: PRODUCCIÓN PESQUERA  
(T.M.)

	2007													2008	
	ENE-DIC	ENE	FEB	MAR	ABR	MAY	JUN	JUL	AGO	SET	OCT	NOV	DIC	ENE	
<b>I. PESCA MARÍTIMA</b>	<b>818 350</b>	<b>416</b>	<b>280</b>	<b>226</b>	<b>89071</b>	<b>139844</b>	<b>203467</b>	<b>143</b>	<b>133</b>	<b>115</b>	<b>144</b>	<b>187009</b>	<b>197501</b>	<b>95</b>	<b>I. PESCA MARÍTIMA</b>
<b>CHD 1/</b>	<b>2 506</b>	<b>416</b>	<b>280</b>	<b>226</b>	<b>189</b>	<b>108</b>	<b>110</b>	<b>143</b>	<b>133</b>	<b>115</b>	<b>144</b>	<b>220</b>	<b>422</b>	<b>95</b>	<b>CHD 1/</b>
1. Fresco	1 877	416	330	215	124	88	94	117	77	56	103	89	168	95	1. Fresco
Caballa	0	0	0	0	0	0	0	0	0	0	0	0	0	0	Caballa
Cachema	31	9	2	4	2	2	4	4	1	1	1	1	1	1	Cachema
Chita	15	6	3	2	1	0	0	1	1	0	1	1	0	2	Chita
Jurel	0	0	0	0	0	0	0	0	0	0	0	0	0	0	Jurel
Liza	634	167	133	89	55	28	26	20	4	11	19	23	59	10	Liza
Lorna	119	5	2	4	3	3	3	21	19	9	30	5	13	6	Lorna
Mojarrilla	3	0	0	0	0	0	0	0	0	1	1	0	0	1	Mojarrilla
Perico	243	124	65	17	1	2	5	7	4	2	2	4	9	25	Perico
Raya	26	4	4	3	10	1	1	1	1	0	0	1	1	1	Raya
Suco	265	30	70	23	6	13	18	33	31	9	11	8	12	23	Suco
Tollo	225	19	29	51	26	20	12	12	9	12	17	10	7	13	Tollo
Otras	316	52	22	22	20	16	24	17	8	10	23	36	66	14	Otras
2. Congelado	0	0	0	0	0	0	0	0	0	0	0	0	0	0	2. Congelado
3. Conservas	0	0	0	0	0	0	0	0	0	0	0	0	0	0	3. Conservas
<b>CHI 2/</b>	<b>815 844</b>	<b>0</b>	<b>0</b>	<b>0</b>	<b>88882</b>	<b>139736</b>	<b>203357</b>	<b>0</b>	<b>0</b>	<b>0</b>	<b>0</b>	<b>186789</b>	<b>197079</b>	<b>0</b>	<b>CHI 2/</b>
1,Anchoveta	815 844	0	0	0	88882	139736	203357	0	0	0	0	186789	197079	0	1,Anchoveta
2.Otras Especies	0	0	0	0	0	0	0	0	0	0	0	0	0	0	2.Otras Especies
<b>II. PESCA CONTINENTAL</b>	<b>6</b>	<b>0</b>	<b>0</b>	<b>0</b>	<b>0</b>	<b>1</b>	<b>1</b>	<b>1</b>	<b>0</b>	<b>1</b>	<b>0</b>	<b>0</b>	<b>0</b>	<b>0</b>	<b>II. PESCA CONTINENTAL</b>
1. Fresco	6	0	0	0	0	1	1	1	0	1	0	0	0	0	1. Fresco
<b>TOTAL</b>	<b>573 851</b>	<b>416</b>	<b>330</b>	<b>215</b>	<b>89007</b>	<b>139824</b>	<b>203451</b>	<b>7738</b>	<b>133</b>	<b>115</b>	<b>144</b>	<b>132479</b>	<b>42205</b>	<b>95</b>	<b>TOTAL</b>

1/ Consumo Humano Directo2/ Consumo Humano Indirecto

FUENTE: Gerencia Regional de la Producción – La Libertad

ELABORACION: BCRP. Sucursal Trujillo. Departamento de Estudios Económicos

ANEXO 3

LA LIBERTAD: PRODUCCIÓN MINERA

PRODUCTOS	2007												2008	PRODUCTOS	
	ENE	FEB	MAR	ABR	MAY	JUN	JUL	AGO	SET	OCT	NOV	DIC	ENE		
<b>MINERÍA METALICA</b>															<b>MINERÍA METALICA</b>
Cobre (TMF)	146	146	161	168	150	170	158	195	189	212	197	222	209	Cobre (TMF)	
Oro (KGF)	4 862	3 908	5 050	5 839	3 870	3 976	3 883	3 607	4 809	3 831	4 429	5 879	3 710	Oro (KGF)	
Plata (KGF)	7 042	7 512	7 947	9 011	7 695	8 069	7 433	7 206	7 196	8 303	6 836	7 454	6 793	Plata (KGF)	
Plomo (TMF)	230	209	220	236	212	215	226	264	262	247	199	242	201	Plomo (TMF)	
Zinc (TMF)	699	628	642	649	546	608	638	809	796	748	570	672	600	Zinc (TMF)	

FUENTE: DGM/DPDM Estadística Minera

ELABORACION: BCRP, Sucursal Trujillo. Departamento de Estudios Económicos

**ANEXO N° 4**

**LA LIBERTAD: PRODUCCIÓN MANUFACTURERA  
(Índice 1994 = 100)**

DESCRIPCION	2007												2008	DESCRIPCION
	ENE	FEB	MAR	ABR	MAY	JUN	JUL	AGO	SET	OCT	NOV	DIC	ENE	
<b>MANUFACTURA PRIMARIA</b>	<b>189.7</b>	<b>162.1</b>	<b>159.2</b>	<b>131.9</b>	<b>255.4</b>	<b>383.3</b>	<b>195.2</b>	<b>208.5</b>	<b>186.4</b>	<b>235.5</b>	<b>381.3</b>	<b>398.3</b>	<b>206.9</b>	<b>MANUFACTURA PRIMARIA</b>
1511 PRODUCTOS CARNICOS	166.6	151.7	191.0	183.8	194.6	171.4	207.5	207.4	175.0	210.5	190.5	162.7	184.6	1511 PRODUCTOS CARNICOS
1512-15 HARINA Y ACEITE DE PESCADO	0.0	0.0	0.0	386.9	680.8	926.4	0.0	0.0	0.0	0.0	766.8	867.7	0.0	1512-15 HARINA Y ACEITE DE PESCADO
1542 AZUCAR	245.9	209.4	202.3	54.7	138.3	244.3	250.1	268.4	240.8	305.1	285.8	282.3	267.9	1542 AZUCAR
<b>MANUFACTURA NO PRIMARIA</b>	<b>246.6</b>	<b>226.0</b>	<b>231.2</b>	<b>211.5</b>	<b>228.6</b>	<b>207.7</b>	<b>239.0</b>	<b>270.7</b>	<b>285.5</b>	<b>305.6</b>	<b>300.5</b>	<b>300.9</b>	<b>281.1</b>	<b>MANUFACTURA NO PRIMARIA</b>
1513 CONSERVACION FRUTAS/HORTALZAS	708.5	558.7	416.7	435.2	483.5	333.7	469.8	734.0	1058.2	1148.1	1069.0	1099.0	1002.1	1513 CONSERVACION FRUTAS/HORTALZAS
1520 PRODUCTOS LACTEOS	182.7	165.5	235.3	184.0	232.1	146.4	192.1	196.6	214.9	200.3	187.6	145.8	200.5	1520 PRODUCTOS LACTEOS
1531 PRODUCTOS DE MOLINERIA	115.4	145.2	141.0	138.4	149.7	144.7	145.5	161.6	155.3	156.9	144.8	87.1	22.0	1531 PRODUCTOS DE MOLINERIA
1533 ALIMENTOS PARA ANIMALES	472.9	432.9	481.3	457.8	482.5	464.2	538.0	480.4	420.8	458.6	492.8	503.6	445.7	1533 ALIMENTOS PARA ANIMALES
1541 PRODUCTOS DE PANADERIA	191.5	155.5	219.5	234.6	222.0	229.1	243.8	258.8	244.7	208.2	207.2	213.1	188.5	1541 PRODUCTOS DE PANADERIA
1543 ELABORACION DE CHOCOLATE	10.6	11.4	37.9	36.5	50.4	87.6	106.8	107.2	251.2	464.7	420.6	609.9	20.3	1543 ELABORACION DE CHOCOLATE
1551 BEBIDAS ALCOHOLICAS	126.7	107.1	158.7	68.7	95.0	148.6	143.6	143.0	132.7	142.9	160.6	129.2	129.6	1551 BEBIDAS ALCOHOLICAS
1553 CERVEZA	226.1	193.5	236.4	191.5	220.4	157.4	166.5	195.6	168.3	219.8	207.1	259.5	242.8	1553 CERVEZA
1554 BEBIDAS GASEOSAS	368.1	350.9	320.0	298.0	317.7	211.7	309.7	314.5	280.6	294.7	304.1	379.5	469.1	1554 BEBIDAS GASEOSAS
1711 HILADOS DE ALGODÓN	88.9	80.1	88.1	90.9	95.7	88.6	90.6	93.9	100.0	100.0	100.6	108.8	100.8	1711 HILADOS DE ALGODÓN
1911 CUERO	16.8	14.4	18.6	16.9	18.0	17.4	20.6	14.9	15.3	16.3	14.5	12.0	18.5	1911 CUERO
1920 CALZADO	125.14	166.87	210.31	157.38	170.86	193.09	190.91	182.72	155.52	172.16	197.26	152.14	61.0	1920 CALZADO
2021 TABLEROS AGLOMERADOS	146.5	283.6	328.5	222.8	312.9	241.7	280.0	279.6	237.9	326.5	406.0	380.6	384.0	2021 TABLEROS AGLOMERADOS
2101 PAPEL Y CARTON	174.2	183.1	180.4	64.2	39.8	153.2	138.5	210.4	185.9	204.2	193.5	223.2	210.1	2101 PAPEL Y CARTON
2212 EDICION DE PERIODICOS	56.3	74.5	74.5	78.5	81.8	73.9	79.2	78.6	81.2	78.8	80.0	81.0	85.4	2212 EDICION DE PERIODICOS
2520 PRODUCTOS DE PLASTICO	377.3	404.1	424.4	446.1	434.1	459.0	473.6	473.5	468.8	462.3	457.9	289.2	364.0	2520 PRODUCTOS DE PLASTICO
2694 CEMENTO	165.4	155.0	164.8	160.1	171.5	175.7	192.7	205.0	185.7	197.5	191.5	193.3	193.1	2694 CEMENTO
3420 CARROCERIAS	47.6	37.0	42.3	37.0	52.9	37.0	31.7	42.3	58.1	47.6	58.1	47.6	58.1	3420 CARROCERIAS
<b>TOTAL</b>	<b>228.7</b>	<b>205.9</b>	<b>208.5</b>	<b>186.5</b>	<b>237.1</b>	<b>263.0</b>	<b>225.2</b>	<b>251.1</b>	<b>254.4</b>	<b>283.6</b>	<b>425.9</b>	<b>331.5</b>	<b>257.8</b>	<b>TOTAL</b>

FUENTE: Empresas Industriales  
ELABORACION: BCRP, Sucursal Trujillo. Departamento de Estudios Económicos

ANEXO N° 5

LA LIBERTAD: PRODUCCIÓN MANUFACTURERA  
(Variación Porcentual)

DESCRIPCION	2007													2008	DESCRIPCION
	ENE	FEB	MAR	ABR	MAY	JUN	JUL	AGO	SET	OCT	NOV	DIC	ENE-DIC	ENE	
<b>MANUFACTURA PRIMARIA</b>	<b>47.8</b>	<b>-6.9</b>	<b>33.5</b>	<b>155.4</b>	<b>-17.4</b>	<b>26.8</b>	<b>29.9</b>	<b>31.2</b>	<b>0.2</b>	<b>8.8</b>	<b>20.5</b>	<b>11.7</b>	<b>16.9</b>	<b>9.1</b>	<b>MANUFACTURA PRIMARIA</b>
1511 PRODUCTOS CARNICOS	57.8	29.7	40.4	45.3	25.4	22.2	38.3	12.8	6.9	28.2	5.7	1.1	24.1	10.8	1511 PRODUCTOS CARNICOS
1512-15 HARINA Y ACEITE DE PESCADO	-	-	-100.0	3404.1	-10.1	6.6	-	-	-	-	19.4	24.5	20.4	-	1512-15 HARINA Y ACEITE DE PESCADO
1542 AZUCAR	47.3	-8.4	43.0	-4.7	-28.3	60.2	29.4	32.6	-0.2	7.9	22.2	2.8	15.2	9.0	1542 AZUCAR
<b>MANUFACTURA NO PRIMARIA</b>	<b>16.7</b>	<b>12.0</b>	<b>7.2</b>	<b>15.8</b>	<b>8.5</b>	<b>-5.9</b>	<b>4.7</b>	<b>14.4</b>	<b>11.2</b>	<b>12.3</b>	<b>13.7</b>	<b>12.1</b>	<b>10.3</b>	<b>14.0</b>	<b>MANUFACTURA NO PRIMARIA</b>
1513 CONSERVACION FRUTAS/HORTALZ	33.4	7.5	-19.1	20.0	5.6	-24.3	-11.8	34.4	37.6	25.0	24.4	27.6	16.4	41.4	1513 CONSERVACION FRUTAS/HORTALZ
1520 PRODUCTOS LACTEOS	37.0	11.3	0.8	-3.1	2.8	-23.0	-10.6	-19.8	-15.7	-16.7	-11.2	-27.3	-8.2	9.7	1520 PRODUCTOS LACTEOS
1531 PRODUCTOS DE MOLINERIA	8.6	29.6	-1.3	3.1	0.1	-6.4	-4.1	-5.9	-5.6	35.0	6.7	-14.3	2.7	-80.9	1531 PRODUCTOS DE MOLINERIA
1533 ALIMENTOS PARA ANIMALES	8.9	10.0	1.4	0.7	-3.8	-4.0	9.7	-2.3	-8.5	-7.5	4.5	1.6	0.7	-5.8	1533 ALIMENTOS PARA ANIMALES
1541 PRODUCTOS DE PANADERIA	27.3	11.0	6.4	23.1	-2.5	1.6	9.7	10.0	12.2	-8.5	0.7	24.8	8.6	-1.5	1541 PRODUCTOS DE PANADERIA
1543 ELABORACION DE CHOCOLATE	33.9	12.7	97.8	247.3	-34.4	50.9	24.3	40.9	111.1	4.0	-13.6	4.7	10.9	90.7	1543 ELABORACION DE CHOCOLATE
1551 BEBIDAS ALCOHOLICAS	-9.9	-2.6	64.7	-34.5	-41.6	-6.6	1.1	4.9	-19.6	-21.2	4.0	-17.1	-8.9	2.3	1551 BEBIDAS ALCOHOLICAS
1553 CERVEZA	4.0	-15.0	19.7	36.9	22.0	-9.6	2.5	8.4	-5.7	1.2	-14.2	7.3	3.5	7.4	1553 CERVEZA
1554 BEBIDAS GASEOSAS	16.7	37.0	22.2	33.7	33.8	-29.9	-20.5	15.9	4.2	3.1	-2.7	15.8	8.6	27.4	1554 BEBIDAS GASEOSAS
1711 HILADOS DE ALGODÓN	20.5	-12.0	2.6	-4.3	61.1	-13.4	22.9	11.9	9.0	7.7	8.3	21.4	9.1	13.4	1711 HILADOS DE ALGODÓN
1911 CUERO	0.7	-13.4	32.0	29.1	19.3	19.6	35.9	12.9	10.0	15.0	-13.3	-29.8	8.5	9.9	1911 CUERO
1920 CALZADO	2.6	37.6	50.59	46.395	33.322	163.8	79.823	8.5	7.9	60.5	83.3	95.1	47.8	-51.3	1920 CALZADO
2021 TABLEROS AGLOMERADOS	-22.4	-1.7	24.1	8.6	2.9	-18.6	-16.2	-20.5	-26.5	-10.0	12.3	-10.2	-7.0	162.2	2021 TABLEROS AGLOMERADOS
2101 PAPEL Y CARTON	41.6	33.9	184.8	-	-	3.0	188.1	495.3	42.7	91.9	146.4	31.4	87.5	20.6	2101 PAPEL Y CARTON
2212 EDICION DE PERIODICOS	-29.1	-0.7	-10.2	-1.7	2.7	-0.8	4.0	2.5	7.4	1.4	11.0	11.0	-0.5	51.6	2212 EDICION DE PERIODICOS
2520 PRODUCTOS DE PLASTICO	14.6	29.7	11.6	21.3	4.6	12.2	15.2	8.0	6.3	8.4	12.8	-18.1	10.3	-3.5	2520 PRODUCTOS DE PLASTICO
2694 CEMENTO	12.0	22.0	17.4	27.8	28.0	21.2	30.7	14.9	12.0	22.3	18.1	10.0	19.2	16.8	2694 CEMENTO
3420 CARROCERIAS	28.6	16.7	60.0	0.0	233.3	16.7	-14.3	14.3	22.2	28.6	83.3	50.0	34.2	22.2	3420 CARROCERIAS
<b>TOTAL</b>	<b>23.5</b>	<b>6.6</b>	<b>12.6</b>	<b>31.8</b>	<b>-1.9</b>	<b>6.8</b>	<b>10.6</b>	<b>18.4</b>	<b>8.4</b>	<b>11.3</b>	<b>16.1</b>	<b>12.0</b>	<b>12.2</b>	<b>12.7</b>	<b>TOTAL</b>

FUENTE: Empresas Industriales

ELABORACION: BCRP, Sucursal Trujillo. Departamento de Estudios Económicos

## ANEXO 6

**CIUDAD DE TRUJILLO: EMPLEO FORMAL URBANO EN EMPRESAS DE 10 Y MÁS TRABAJADORES  
POR SECTORES ECONÓMICOS**

(Variación porcentual con respecto al mismo mes año anterior)

<b>Año</b>	<b>Mes</b>	<b>Extractivo</b>	<b>Industria</b>	<b>Comercio</b>	<b>Tranp. Alm. Y Comunic.</b>	<b>Servicios</b>	<b>Total</b>
<b>2006</b>	<b>ENE</b>	1.9	15.1	4.8	-3.7	3.5	<b>5.4</b>
	<b>FEB</b>	3.7	24.9	5.9	0.9	9.5	<b>10.6</b>
	<b>MAR</b>	2.6	10.9	6.9	1.1	7.9	<b>6.6</b>
	<b>ABR</b>	0.4	21.6	1.4	1.3	15.8	<b>10.2</b>
	<b>MAY</b>	1.8	43.7	0.5	3.8	9.6	<b>13.2</b>
	<b>JUN</b>	13.1	51.0	2.2	3.1	9.8	<b>17.9</b>
	<b>JUL</b>	5.7	48.1	4.0	8.5	9.9	<b>16.8</b>
	<b>AGO</b>	7.3	52.8	3.7	11.7	11.0	<b>19.2</b>
	<b>SEP</b>	11.6	51.7	3.8	11.2	18.0	<b>22.6</b>
	<b>OCT</b>	4.4	62.2	4.9	14.2	10.5	<b>20.9</b>
	<b>NOV</b>	15.7	83.9	4.2	15.3	12.3	<b>28.8</b>
	<b>DIC</b>	4.3	83.0	4.0	18.5	12.5	<b>27.9</b>
<b>2007</b>	<b>ENE</b>	5.4	47.2	4.7	20.0	10.4	<b>19.7</b>
	<b>FEB</b>	8.0	47.3	7.4	20.7	8.9	<b>20.4</b>
	<b>MAR</b>	12.5	62.9	11.0	22.8	15.1	<b>26.7</b>
	<b>ABR</b>	12.3	41.9	8.9	25.6	15.7	<b>21.7</b>
	<b>MAY</b>	7.5	33.1	12.3	24.9	10.8	<b>17.3</b>
	<b>JUN</b>	5.8	19.0	10.2	25.2	10.5	<b>13.2</b>
	<b>JUL</b>	7.4	23.9	9.5	17.1	10.5	<b>14.1</b>
	<b>AGO</b>	3.7	13.2	12.1	16.6	7.6	<b>9.6</b>
	<b>SET</b>	6.9	3.0	12.3	17.8	8.5	<b>7.7</b>
	<b>OCT</b>	9.6	1.6	13.0	16.4	7.3	<b>7.3</b>
	<b>NOV</b>	2.0	-5.2	13.1	16.0	7.3	<b>3.5</b>
	<b>DIC</b>	11.4	-19.3	19.5	15.9	10.4	<b>1.2</b>
<b>2008</b>	<b>ENE</b>	11.3	-11.1	19.7	15.4	19.3	<b>7.3</b>

FUENTE: MTPE – DNPEFP – Encuesta Nacional de Variación Mensual del Empleo en empresas de 10 y más trabajadores de la actividad privada.

ELABORACION: BCRP, Sucursal Trujillo. Departamento de Estudios Económicos

Nota: La información corresponde al primer día de cada mes. El sector Servicios incluye a la subrama Electricidad, Gas y Agua

## ANEXO N° 7

**ÍNDICE DE PRECIOS AL CONSUMIDOR EN LA CIUDAD DE TRUJILLO  
(BASE 1994=100)**

	POND.	2007												2008
		ENE	FEB	MAR	ABR	MAY	JUN	JUL	AGO	SET	Oct	Nov	Dic	ENE
<b>Índice General</b>	100,0	<b>177,2</b>	<b>177,4</b>	<b>178,4</b>	<b>179,1</b>	<b>180,3</b>	<b>182,0</b>	<b>183,7</b>	<b>177,7</b>	<b>185,7</b>	<b>186,9</b>	<b>187,2</b>	<b>189,9</b>	<b>190,7</b>
.Alimentos y Bebidas	51,3	159,8	160,1	161,1	162,8	164,5	166,8	169,4	159,8	173,6	175,7	175,9	180,2	181,7
.Vestido y Calzado	6,5	168,8	169,1	168,9	166,7	166,7	166,1	165,8	169,0	164,2	164,1	163,5	163,3	162,9
.Alquiler de Vivienda, Comb. y Elec	11,0	242,5	242,6	243,1	242,7	244,7	248,8	249,9	245,6	250,4	250,5	250,7	252,8	252,7
.Muebles, Enseres y Mant. Viv.	4,6	163,7	163,3	163,1	161,8	161,1	161,0	161,9	163,9	162,8	164,0	164,4	165,2	168,4
.Cuidado salud y Serv. Médicos	2,8	239,6	239,6	239,6	239,8	241,1	238,0	238,6	239,9	240,3	240,5	241,2	240,7	243,5
.Transportes y Comunicaciones.	12,6	165,6	165,2	166,9	165,2	167,7	169,0	170,9	168,2	169,6	169,6	171,2	173,1	172,0
.Esparc, Divers. Serv. Cult. y Ens.	6,1	223,5	226,2	230,2	232,5	230,2	230,4	231,1	223,2	230,9	230,7	230,5	230,3	229,4
.Otros Bienes y Servicios	5,1	173,6	173,5	173,4	174,1	174,1	174,1	172,9	172,0	173,4	173,3	173,7	173,3	175,2

**ANEXO 8**

**TIPO DE CAMBIO PARALELO  
CIUDAD DE TRUJILLO 2008**

	2000		2001		2002		2003		2004		2005		2006		2007		2008	
	COMPRA	VENTA	COMPRA	VENTA	COMPRA	VENTA	COMPRA	VENTA	COMPRA	VENTA	COMPRA	VENTA	COMPRA	VENTA	COMPRA	VENTA	COMPRA	VENTA
ENERO	3.46	3.49	3.50	3.52	3.44	3.46	3.48	3.50	3.46	3.46	3.26	3.28	3.39	3.40	3.18	3.20	2.94	2.96
FEBRERO	3.49	3.51	3.50	3.53	3.46	3.48	3.47	3.48	3.47	3.47	3.24	3.26	3.29	3.29	3.18	3.20		
MARZO	3.42	3.45	3.50	3.52	3.45	3.47	3.47	3.49	3.46	3.46	3.24	3.26	3.34	3.34	3.17	3.19		
ABRIL	3.46	3.49	3.52	3.55	3.43	3.44	3.45	3.47	3.46	3.46	3.23	3.25	3.33	3.33	3.16	3.20		
MAYO	3.48	3.50	3.57	3.60	3.43	3.45	3.46	3.48	3.48	3.48	3.23	3.25	3.28	3.28	3.15	3.17		
JUNIO	3.47	3.49	3.52	3.55	3.45	3.48	3.47	3.48	3.48	3.48	3.23	3.25	3.26	3.27	3.15	3.17		
JULIO	3.47	3.49	3.49	3.52	3.50	3.52	3.46	3.48	3.47	3.47	3.23	3.25	3.24	3.24	3.15	3.17		
AGOSTO	3.46	3.48	3.48	3.50	3.54	3.57	3.47	3.48	3.39	3.39	3.23	3.25	3.23	3.24	3.14	3.16		
SETIEMBRE	3.47	3.49	3.47	3.49	3.60	3.62	3.47	3.48	3.35	3.35	3.28	3.30	3.24	3.25	3.12	3.14		
OCTUBRE	3.48	3.50	3.43	3.46	3.60	3.62	3.47	3.48	3.31	3.31	3.35	3.38	3.22	3.25	3.00	3.02		
NOVIEMBRE	3.51	3.53	3.42	3.45	3.57	3.59	3.46	3.47	3.30	3.30	3.34	3.37	3.20	3.22	2.98	3.00		
DICIEMBRE	3.52	3.53	3.41	3.43	3.50	3.52	3.46	3.48	3.27	3.27	3.39	3.42	3.19	3.21	2.96	2.99		

EILABORACIÓN: BCRP, Sucursal Trujillo. Departamento de Estudios Económicos



**ANEXO 9**

**LA LIBERTAD: EXPORTACIONES POR TIPO DE PRODUCTO  
(Miles de US \$ FOB)**

TIPO	2007												2008
	ENE	FEB	MAR	ABR	MAY	JUN	JUL	AGO	SET	OCT	NOV	DIC	ENE
<b>Productos Tradicionales</b>	<b>84 896</b>	<b>84 820</b>	<b>116 060</b>	<b>90 197</b>	<b>132 337</b>	<b>85 620</b>	<b>68 178</b>	<b>102 474</b>	<b>123 348</b>	<b>89 642</b>	<b>82 794</b>	<b>152 448</b>	<b>123 962</b>
Pesqueros	14 234	16 972	27 338	6 657	10 143	9 340	8 870	8 223	25 061	6 583	1 672	9 537	13 181
Agrícolas	0	0	0	0	0	0	0	1 435	3 727	6 235	0	0	0
Mineros	70 662	67 849	88 721	83 540	122 194	76 280	59 308	92 815	94 560	76 825	81 122	142 911	110 780
<b>Productos no tradicionales</b>	<b>22 626</b>	<b>27 925</b>	<b>24 215</b>	<b>19 786</b>	<b>22 149</b>	<b>31 888</b>	<b>24 417</b>	<b>28 142</b>	<b>34 791</b>	<b>36 178</b>	<b>31 903</b>	<b>48 349</b>	<b>34 893</b>
Agropecuarios	19 597	23 804	20 743	16 385	17 918	26 188	20 181	23 736	31 135	30 952	28 965	43 335	33 381
Textiles	559	435	223	324	246	357	110	467	347	475	247	244	110
Otros 1/	2 470	3 686	3 248	3 076	3 985	5 343	4 126	3 939	3 309	4 751	2 691	4 770	1 402
<b>TOTAL EXPORTACIONES</b>	<b>107 522</b>	<b>112 745</b>	<b>140 274</b>	<b>109 983</b>	<b>154 486</b>	<b>117 508</b>	<b>92 595</b>	<b>130 616</b>	<b>158 139</b>	<b>125 821</b>	<b>114 697</b>	<b>200 798</b>	<b>158 854</b>

## ANEXO 10

**LA LIBERTAD: EXPORTACIONES DE PRODUCTOS TRADICIONALES**  
(Miles de US\$ FOB)

TIPO	2007												2008
	ENE	FEB	MAR	ABR	MAY	JUN	JUL	AGO	SET	OCT	NOV	DIC	ENE
<b>AGRICOLAS</b>	<b>0</b>	<b>0</b>	<b>0</b>	<b>0</b>	<b>0</b>	<b>0</b>	<b>0</b>	<b>1 435</b>	<b>3 727</b>	<b>6 235</b>	<b>0</b>	<b>0</b>	<b>0</b>
Azúcar													
Volumen (TM)	0	0	0	0	0	0	0	3 609	9 370	16 334	0	0	0
Valor (Miles US\$)	0	0	0	0	0	0	0	1 435	3 727	6 235	0	0	0
<b>MINEROS</b>	<b>70 662</b>	<b>67 849</b>	<b>88 721</b>	<b>83 540</b>	<b>122 194</b>	<b>76 280</b>	<b>59 308</b>	<b>92 815</b>	<b>94 560</b>	<b>76 825</b>	<b>81 122</b>	<b>142 911</b>	<b>110 780</b>
Oro													
Volumen (TM)	5	5	7	6	10	7	4	7	6	6	6	9	7
Valor (Miles US\$)	69 909	64 885	88 472	83 034	121 953	76 269	53 417	92 815	93 727	75 560	77 091	142 911	110 780
Plomo													
Volumen (TM)	0	0	0	0	0	0	0	0	0	0	0	0	0
Valor (Miles US\$)	0	0	0	0	0	0	0	0	0	0	0	0	0
Zinc													
Volumen (TM)	0	2 884	0	0	0	0	5 426	0	0	0	4 738	0	0
Valor (Miles US\$)	0	2 793	0	0	0	0	5 583	0	0	0	4 031	0	0
Otros 1/													
Volumen (TM)	384	65	90	159	66	70	115	0	2	268	0	0	0
Valor (Miles US\$)	753	171	250	507	241	11	308	0	833	1 264	0	0	0
<b>PESQUEROS</b>	<b>14 234</b>	<b>16 972</b>	<b>27 338</b>	<b>6 657</b>	<b>10 143</b>	<b>9 340</b>	<b>8 870</b>	<b>8 223</b>	<b>25 061</b>	<b>6 583</b>	<b>1 672</b>	<b>9 537</b>	<b>13 181</b>
Harina de Pescado													
Volumen (TM)	13 881	16 597	27 944	6 440	9 387	7 044	5 468	9 176	30 020	7 244	2 033	12 374	14 229
Valor (Miles US\$)	14 234	16 972	27 338	6 657	10 143	7 371	5 479	8 223	25 061	6 583	1 672	9 537	11 165
Aceite de Pescado													
Volumen (TM)	0	0	0	0	0	2 464	4 581	0	0	0	0	0	2 287
Valor (Miles US\$)	0	0	0	0	0	1 968	3 391	0	0	0	0	0	2 016
<b>TOTAL</b>	<b>84 896</b>	<b>84 820</b>	<b>116 060</b>	<b>90 197</b>	<b>132 337</b>	<b>85 620</b>	<b>68 178</b>	<b>102 474</b>	<b>123 348</b>	<b>89 642</b>	<b>82 794</b>	<b>152 448</b>	<b>123 962</b>

FUENTE: SUNAT. Campo Ubigeo

ELABORACION: BCRP. Sucursal Trujillo. Departamento de Estudios Económicos

## ANEXO 11

**LA LIBERTAD: EXPORTACIONES DE PRODUCTOS NO TRADICIONALES**  
(Miles de US \$ FOB)

TIPO	2007												2008
	ENE	FEB	MAR	ABR	MAY	JUN	JUL	AGO	SET	OCT	NOV	DIC	ENE
<b>AGROPECUARIOS</b>	<b>19 597</b>	<b>23 804</b>	<b>20 743</b>	<b>16 385</b>	<b>17 918</b>	<b>26 188</b>	<b>20 181</b>	<b>23 736</b>	<b>31 135</b>	<b>30 952</b>	<b>28 965</b>	<b>43 335</b>	<b>33 381</b>
Alcachofas en conserva	3 162	2 716	3 431	1 847	1 073	2 463	1 835	3 822	8 268	8 379	6 100	9 154	4 672
Espárragos en conserva	8 517	11 968	11 424	9 892	9 662	11 676	8 486	9 609	10 417	10 850	10 927	21 264	18 085
Espárragos frescos	3 170	2 354	2 442	1 277	1 243	2 701	3 153	2 595	3 652	4 187	6 079	4 663	4 418
Espárragos congelados	465	72	463	327	511	274	247	198	167	725	476	617	239
Paltas frescas	0	14	94	317	2 938	4 423	2 925	364	387	53	0	23	0
Paltas congeladas	0	0	0	40	80	245	452	466	223	222	50	0	95
Demas frutas frescas, en conserva y congelado 1/	424	1 282	615	197	146	104	20	57	25	68	37	43	65
Huevos fértiles	209	169	180	183	171	90	92	120	143	151	52	114	176
Pimientos en conserva	2 843	2 540	1 047	878	772	847	1 213	2 404	3 961	2 711	1 540	2 754	3 516
Resto 2/	807	2 690	1 047	1 427	1 322	3 365	1 759	4 101	3 894	3 607	3 702	4 704	2 116
<b>CUEROS, PIELS Y SUS MANUFACTURAS</b>	<b>246</b>	<b>341</b>	<b>385</b>	<b>549</b>	<b>404</b>	<b>399</b>	<b>455</b>	<b>211</b>	<b>331</b>	<b>275</b>	<b>408</b>	<b>683</b>	<b>280</b>
Cueros y pieles	196	177	228	309	202	250	386	183	271	231	297	467	278
Calzado de seguridad y de vestir	49	163	157	240	202	148	69	28	60	44	110	216	2
<b>TEXTILES</b>	<b>559</b>	<b>435</b>	<b>223</b>	<b>324</b>	<b>246</b>	<b>357</b>	<b>110</b>	<b>467</b>	<b>347</b>	<b>475</b>	<b>247</b>	<b>244</b>	<b>110</b>
Hilados de algodón	559	435	223	324	246	357	110	467	347	475	247	244	110
<b>OTROS 3/</b>	<b>2 225</b>	<b>3 346</b>	<b>2 863</b>	<b>2 527</b>	<b>3 581</b>	<b>4 945</b>	<b>3 671</b>	<b>3 728</b>	<b>2 978</b>	<b>4 476</b>	<b>2 283</b>	<b>4 087</b>	<b>1 122</b>
<b>TOTAL</b>	<b>22 626</b>	<b>27 925</b>	<b>24 215</b>	<b>19 786</b>	<b>22 149</b>	<b>31 888</b>	<b>24 417</b>	<b>28 142</b>	<b>34 791</b>	<b>36 178</b>	<b>31 903</b>	<b>48 349</b>	<b>34 893</b>

1/ Mangos frescos y en conserva, uvas frescas, papaya, plátanos, limones.

2/ Poro en conserva y demás verduras frescas, congelada y en conserva, frutos del género capsicum, harina de marigold, pollitos bebé, entre otros.

3/ Alimento para animales, sacos de polipropileno, otros.

FUENTE: SUNAT. Campo Ubigeo

ELABORACION: BCRP. Sucursal Trujillo. Departamento de Estudios Económicos

## ANEXO 12

**LA LIBERTAD: EXPORTACIONES POR BLOQUE ECONÓMICO**  
(Miles de US\$ FOB)

BLOQUE ECONOMICO	2007												2008
	ENE	FEB	MAR	ABR	MAY	JUN	JUL	AGO	SET	OCT	NOV	DIC	ENE
<b>I. AMERICA</b>	<b>10 644</b>	<b>16 568</b>	<b>15 439</b>	<b>14 576</b>	<b>14 453</b>	<b>19 314</b>	<b>22 835</b>	<b>20 110</b>	<b>23 471</b>	<b>38 222</b>	<b>20 649</b>	<b>29 250</b>	<b>41 832</b>
<b>A. TLCAN</b>	<b>7 856</b>	<b>9 690</b>	<b>11 729</b>	<b>11 427</b>	<b>9 546</b>	<b>13 942</b>	<b>12 332</b>	<b>16 386</b>	<b>20 110</b>	<b>32 883</b>	<b>13 885</b>	<b>24 348</b>	<b>38 548</b>
Canadá	1 901	5 659	5 679	5 980	1 515	3 835	5 320	7 607	7 653	14 283	4 841	10 522	10 374
Estados Unidos	5 953	4 031	6 046	5 397	8 027	10 003	6 962	8 275	12 432	18 554	8 860	13 417	9 509
México	2	0	5	50	4	104	50	504	24	46	184	409	18 666
<b>B. CAN</b>	<b>1 445</b>	<b>2 715</b>	<b>2 170</b>	<b>883</b>	<b>2 514</b>	<b>3 886</b>	<b>1 977</b>	<b>2 672</b>	<b>1 862</b>	<b>2 707</b>	<b>1 653</b>	<b>2 685</b>	<b>960</b>
Bolivia	0	13	25	0	0	0	12	0	0	0	0	44	0
Colombia	1 055	1 812	1 401	447	2 132	3 342	1 670	2 238	1 645	2 294	1 282	2 252	657
Ecuador	390	890	743	436	382	544	295	434	217	413	371	389	302
<b>C. MERCOSUR</b>	<b>94</b>	<b>2 914</b>	<b>125</b>	<b>110</b>	<b>216</b>	<b>216</b>	<b>5 811</b>	<b>199</b>	<b>144</b>	<b>219</b>	<b>4 370</b>	<b>396</b>	<b>315</b>
Argentina	0	0	0	35	21	50	47	92	0	0	0	24	0
Brasil	94	2 914	125	33	195	165	5 692	107	144	219	4 370	314	263
Resto MERCOSUR	0	0	0	42	0	0	72	0	0	0	0	59	53
<b>D. OTROS PAISES</b>	<b>1 248</b>	<b>1 249</b>	<b>1 415</b>	<b>2 156</b>	<b>2 176</b>	<b>1 270</b>	<b>2 715</b>	<b>853</b>	<b>1 355</b>	<b>2 412</b>	<b>741</b>	<b>1 821</b>	<b>2 008</b>
Chile	949	230	174	264	185	116	948	86	12	32	202	321,0433	1 660
Resto de América	300	1 019	1 242	1 891	1 991	1 155	1 768	768	1 342	2 379	539	1 500	348
<b>II. EUROPA</b>	<b>90 508</b>	<b>88 143</b>	<b>97 550</b>	<b>90 570</b>	<b>137 411</b>	<b>90 660</b>	<b>64 158</b>	<b>103 155</b>	<b>125 843</b>	<b>82 262</b>	<b>92 701</b>	<b>162 942</b>	<b>105 522</b>
<b>A. UNION EUROPEA</b>	<b>22 298</b>	<b>23 594</b>	<b>13 810</b>	<b>12 238</b>	<b>20 994</b>	<b>21 024</b>	<b>14 898</b>	<b>17 669</b>	<b>38 092</b>	<b>19 347</b>	<b>20 144</b>	<b>30 417</b>	<b>23 509</b>
Alemania	9 397	1 811	2 177	989	8 067	976	1 080	1 274	17 377	2 125	1 853	2 596	1 473
Bélgica - Luxemburgo	777	740	509	654	727	1 758	310	806	846	450	349	569	1 190
España	6 485	8 879	4 530	5 221	5 499	6 904	5 478	7 286	11 974	9 444	8 401	15 516	12 559
Francia	3 061	4 369	4 213	3 249	3 321	3 967	2 475	4 194	3 944	4 220	3 450	6 316	4 210
Países Bajos	1 537	4 134	1 615	1 461	2 411	4 655	2 239	2 911	2 815	2 048	5 470	4 000	3 486
Resto Unión Europea	1 042	3 662	767	664	970	2 765	3 315	1 198	1 136	1 060	621	1 420	591
<b>B. OTROS PAISES</b>	<b>68 210</b>	<b>64 549</b>	<b>83 739</b>	<b>78 332</b>	<b>116 416</b>	<b>69 637</b>	<b>49 261</b>	<b>85 485</b>	<b>87 751</b>	<b>62 916</b>	<b>72 557</b>	<b>132 524</b>	<b>82 013</b>
Suiza	68 180	61 032	83 738	78 330	116 386	69 633	49 257	85 484	87 290	62 916	72 557	132 438	82 013
Resto de Europa	31	3 517	2	2	31	4	3	1	461	0	0	87	0
<b>III. ASIA</b>	<b>6 156</b>	<b>7 844</b>	<b>27 286</b>	<b>4 666</b>	<b>2 266</b>	<b>7 444</b>	<b>5 471</b>	<b>6 793</b>	<b>8 671</b>	<b>5 187</b>	<b>1 303</b>	<b>8 350</b>	<b>11 287</b>
China	3 880	6 995	26 581	966	1 901	5 939	2 601	3 933	7 097	3 621	0	6 624	10 899
Japón	422	177	0	431	30	374	37	47	604	353	354	0	119
Taiwan	1 064	412	597	611	253	1 058	674	1 329	131	272	602	338	136
Resto de Asia	789	177	70	2 620	48	46	2 158	1 483	839	941	347	1 388	133
<b>IV. AFRICA</b>	<b>0</b>	<b>0</b>	<b>0</b>	<b>140</b>	<b>22</b>	<b>0</b>	<b>0</b>	<b>417</b>	<b>55</b>	<b>0</b>	<b>0</b>	<b>0</b>	<b>0</b>
<b>V. OCEANIA</b>	<b>215</b>	<b>189</b>	<b>0</b>	<b>31</b>	<b>335</b>	<b>90</b>	<b>130</b>	<b>126</b>	<b>99</b>	<b>120</b>	<b>24</b>	<b>250</b>	<b>214</b>
<b>TOTAL</b>	<b>107 522</b>	<b>112 745</b>	<b>140 274</b>	<b>109 983</b>	<b>154 486</b>	<b>117 509</b>	<b>92 595</b>	<b>130 601</b>	<b>158 139</b>	<b>125 791</b>	<b>114 676</b>	<b>200 792</b>	<b>158 854</b>

ELABORACION: BCRP. Sucursal Trujillo. Departamento de Estudios Económicos

**ANEXO 13**

**LA LIBERTAD: IMPORTACIONES POR EL PUERTO DE SALAVERRY  
(Valor FOB en Miles de US\$)**

	2007												2008
	ENE	FEB	MAR	ABR	MAY	JUN	JUL	AGO	SET	OCT	NOV	DIC	ENE
<b>I. Bienes Consumo</b>	14	0	0	0	0	2	42	57	0	639	247	689	0
<b>II. Insumos</b>	12 793	15 309	24 338	17 112	13 426	13 504	24 432	22 925	19 609	28 028	25 490	14 980	38 254
Combustibles, Lubricantes y Conexos	0	0	31	2 177	0	2	0	2 225	0	2 921	0	0	0
Materias primas para la agricultura	8 859	9 918	20 189	5 419	4 471	6 975	17 849	12 250	14 395	13 728	17 879	9 850	26 634
Materias primas para la industria	3 934	5 391	4 118	9 516	8 955	6 527	6 583	8 450	5 215	11 379	7 611	5 130	11 620
Otros	0	0	0	0	0	0	0	0	0	-	-	0	0
<b>III. Bienes Capital y Materiales Construc.</b>	5 830	2	2 748	28	0	7 947	12 275	5 007	52	84	8 510	1 026	89
Materiales Construcción	5 082	0	364	0	0	0	251	15	0	4	72	0	12
Para la Agricultura	0	0	0	0	0	0	0	0	0	0	2 069	0	0
Para la industria	728	2	2 384	28	0	3 912	12 024	4 992		79	6 359	1 026	74
Equipo de Transporte	21	0	0	0	0	4 035	0	0	52	1	10	0	3
Diversos	0	0	0	0	0	0	0	0	0	0	0	0	0
<b>TOTAL</b>	<b>18 638</b>	<b>15 311</b>	<b>27 087</b>	<b>17 140</b>	<b>13 426</b>	<b>21 453</b>	<b>36 749</b>	<b>27 989</b>	<b>19 661</b>	<b>28 751</b>	<b>34 246</b>	<b>16 696</b>	<b>38 343</b>

ANEXO 14

**LA LIBERTAD: INGRESOS CORRIENTES DEL GOBIERNO CENTRAL**  
(Miles de nuevos soles)

	2007												2008
	ENE	FEB	MAR	ABR	MAY	JUN	JUL	AGO	SET	OCT	NOV	DIC	ENE
<b>I. Bienes Consumo</b>	14	0	0	0	0	2	42	57	0	639	247	689	0
<b>II. Insumos</b>	<b>12 793</b>	<b>15 309</b>	<b>24 338</b>	<b>17 112</b>	<b>13 426</b>	<b>13 504</b>	<b>24 432</b>	<b>22 925</b>	<b>19 609</b>	<b>28 028</b>	<b>25 490</b>	<b>14 980</b>	<b>38 254</b>
Combustibles, Lubricantes y Conexos	0	0	31	2 177	0	2	0	2 225	0	2 921	0	0	0
Materias primas para la agricultura	8 859	9 918	20 189	5 419	4 471	6 975	17 849	12 250	14 395	13 728	17 879	9 850	26 634
Materias primas para la industria	3 934	5 391	4 118	9 516	8 955	6 527	6 583	8 450	5 215	11 379	7 611	5 130	11 620
Otros	0	0	0	0	0	0	0	0	0	-	-	0	0
<b>III. Bienes Capital y Materiales Construc.</b>	<b>5 830</b>	<b>2</b>	<b>2 748</b>	<b>28</b>	<b>0</b>	<b>7 947</b>	<b>12 275</b>	<b>5 007</b>	<b>52</b>	<b>84</b>	<b>8 510</b>	<b>1 026</b>	<b>89</b>
Materiales Construcción	5 082	0	364	0	0	0	251	15	0	4	72	0	12
Para la Agricultura	0	0	0	0	0	0	0	0	0	0	2 069	0	0
Para la industria	728	2	2 384	28	0	3 912	12 024	4 992		79	6 359	1 026	74
Equipo de Transporte	21	0	0	0	0	4 035	0	0	52	1	10	0	3
Diversos	0	0	0	0	0	0	0	0	0	0	0	0	0
<b>TOTAL</b>	<b>18 638</b>	<b>15 311</b>	<b>27 087</b>	<b>17 140</b>	<b>13 426</b>	<b>21 453</b>	<b>36 749</b>	<b>27 989</b>	<b>19 661</b>	<b>28 751</b>	<b>34 246</b>	<b>16 696</b>	<b>38 343</b>

## ANEXO 15

**LA LIBERTAD: DEPÓSITOS Y OBLIGACIONES DEL SISTEMA FINANCIERO**  
(Saldos en miles de nuevos soles)

	2007												2008
	ENE	FEB	MAR	ABR	MAY	JUN	JUL	AGO	SET	OCT	NOV	DIC	ENE
<b>I.EMPRESAS BANCARIAS</b>	<b>1 025 831</b>	<b>1 056 909</b>	<b>1 110 032</b>	<b>1 096 964</b>	<b>1 135 410</b>	<b>1 135 163</b>	<b>1 143 067</b>	<b>1 162 710</b>	<b>1 131 215</b>	<b>1 157 769</b>	<b>1 212 781</b>	<b>1 307 432</b>	<b>1 202 552</b>
<b>Depósitos a la vista</b>	<b>218 639</b>	<b>238 612</b>	<b>253 131</b>	<b>249 457</b>	<b>237 165</b>	<b>247 399</b>	<b>241 597</b>	<b>244 344</b>	<b>249 669</b>	<b>255 952</b>	<b>283 420</b>	<b>276 749</b>	<b>266 242</b>
En m/n	120 123	131 521	138 549	143239	128 549	135 930	125 420	135 198	141 578	143 735	161 934	171 366	154 603
En m/e	98 516	107 091	114 582	106218	108 616	111 469	116 177	109 146	108 091	112 217	121 486	105 383	111 638
<b>Depósitos de ahorro</b>	<b>453 645</b>	<b>452 219</b>	<b>481 914</b>	<b>472 099</b>	<b>477 915</b>	<b>466 644</b>	<b>498 879</b>	<b>500 634</b>	<b>501 836</b>	<b>515 010</b>	<b>534 531</b>	<b>572 803</b>	<b>568 623</b>
En m/n	199 125	204 286	228 963	223 565	224 133	218 608	248 915	250 373	251 051	266 662	281 010	303 392	305 539
En m/e	254 520	247 933	252 951	248 534	253 782	248 036	249 963	250 260	250 784	248 347	253 520	269 411	263 084
<b>Depósitos a plazo</b>	<b>353 547</b>	<b>366 078</b>	<b>374 988</b>	<b>375 408</b>	<b>420 331</b>	<b>421 120</b>	<b>402 592</b>	<b>417 733</b>	<b>379 710</b>	<b>386 808</b>	<b>394 831</b>	<b>457 881</b>	<b>367 686</b>
En m/n	86 608	97 904	110 730	109143	122 299	129 186	122 935	142 036	117 726	102 290	119 320	116 604	120 321
En m/e	266 939	268 174	264 258	266265	298 032	291 934	279 657	275 697	261 985	284 517	275 511	341 277	247 365
<b>II.INSTITUCIONES DE MICROFINANZAS</b>	<b>433 318</b>	<b>438 502</b>	<b>444 586</b>	<b>443 789</b>	<b>451 863</b>	<b>452 837</b>	<b>457 275</b>	<b>462 738</b>	<b>468 395</b>	<b>471 316</b>	<b>479 420</b>	<b>492 795</b>	<b>500 244</b>
<b>Depósitos de ahorro</b>	<b>116 088</b>	<b>116 196</b>	<b>123 683</b>	<b>119 566</b>	<b>120 230</b>	<b>117 968</b>	<b>119 929</b>	<b>118 741</b>	<b>121 911</b>	<b>122 795</b>	<b>122 714</b>	<b>127 136</b>	<b>129 141</b>
En m/n	77 232	76 735	82 792	81102	84 293	81 036	81 864	82 429	85 018	89 165	90 323	95 679	99 095
En m/e	38 856	39 461	40 890	38 464	35 937	36 932	38 065	36 312	36 893	33 630	32 390	31 458	30 046
<b>Depósitos a plazo</b>	<b>317 230</b>	<b>322 306</b>	<b>320 903</b>	<b>324 223</b>	<b>331 633</b>	<b>334 869</b>	<b>337 346</b>	<b>343 997</b>	<b>346 484</b>	<b>348 521</b>	<b>356 706</b>	<b>365 658</b>	<b>371 103</b>
En m/n	212 429	218 196	220 050	224 855	233 815	239 865	245 656	252 050	257 149	263 545	278 790	288 010	295 764
En m/e	104 801	104 110	100 853	99 368	97 818	95 004	91 691	91 947	89 335	84 976	77 916	77 648	75 339
<b>III.TOTAL SISTEMA FINANCIERO</b>	<b>1 459 149</b>	<b>1 495 411</b>	<b>1 554 618</b>	<b>1 540 753</b>	<b>1 587 273</b>	<b>1 588 000</b>	<b>1 600 343</b>	<b>1 625 448</b>	<b>1 599 610</b>	<b>1 629 085</b>	<b>1 692 201</b>	<b>1 800 227</b>	<b>1 702 795</b>
<b>Depósitos a la vista</b>	<b>218 639</b>	<b>238 612</b>	<b>253 131</b>	<b>249 457</b>	<b>237 165</b>	<b>247 399</b>	<b>241 597</b>	<b>244 344</b>	<b>249 669</b>	<b>255 952</b>	<b>283 420</b>	<b>276 749</b>	<b>266 242</b>
En m/n	120 123	131 521	138 549	143 239	128 549	135 930	125 420	135 198	141 578	143 735	161 934	171 366	154 603
En m/e	98 516	107 091	114 582	106 218	108 616	111 469	116 177	109 146	108 091	112 217	121 486	105 383	111 638
<b>Depósitos de ahorro</b>	<b>569 733</b>	<b>568 415</b>	<b>605 596</b>	<b>591 665</b>	<b>598 145</b>	<b>584 612</b>	<b>618 808</b>	<b>619 375</b>	<b>623 747</b>	<b>637 804</b>	<b>657 245</b>	<b>699 939</b>	<b>697 765</b>
En m/n	276 357	281 021	311 755	304 667	308 426	299 644	330 780	332 802	336 069	355 827	371 334	399 071	404 634
En m/e	293 376	287 394	293 841	286 998	289 719	284 968	288 028	286 573	287 677	281 977	285 911	300 869	293 131
<b>Depósitos a plazo</b>	<b>670 777</b>	<b>688 384</b>	<b>695 891</b>	<b>699 631</b>	<b>751 964</b>	<b>755 989</b>	<b>739 938</b>	<b>761 730</b>	<b>726 194</b>	<b>735 329</b>	<b>751 537</b>	<b>823 539</b>	<b>738 789</b>
En m/n	299 037	316 100	330 780	333 998	356 114	369 051	368 591	394 086	374 874	365 835	398 110	404 614	416 086
En m/e	371 740	372 284	365 111	365 633	395 850	386 938	371 348	367 644	351 320	369 493	353 427	418 925	322 704

FUENTE: Superintendencia de Banca y Seguros

ELABORACION: BCRP. Sucursal Trujillo. Departamento de Estudios Económicos

ANEXO 16

LA LIBERTAD: DEPÓSITOS EN LAS ENTIDADES FINANCIERAS UBICADAS POR CIUDADES – ENERO 2008  
(Saldos en miles de nuevos soles)

ENTIDADES FINANCIERAS	DEPOSITOS												TOTAL DEPOSITOS		
	TRUJILLO 2/			CHEPEN			PACASMAYO			HUAMACHUCO 1/			LA LIBERTAD		
	M/N	M/E	TOTAL	M/N	M/E	TOTAL	M/N	M/E	TOTAL	M/N	M/E	TOTAL	M/N	M/E	TOTAL
<b>I. SISTEMA BANCARIO</b>	<b>529 017</b>	<b>591 613</b>	<b>1 120 630</b>	<b>32 464</b>	<b>13 554</b>	<b>46 018</b>	<b>18 375</b>	<b>16 526</b>	<b>34 901</b>	<b>0</b>	<b>0</b>	<b>0</b>	<b>579 857</b>	<b>621 693</b>	<b>1 201 549</b>
A. BANCO DE LA NACIÓN	0	0	0	0	0	0	0	0	0	0	0	0	0	0	0
<b>B. EMPRESAS BANCARIAS</b>	<b>529 017</b>	<b>591 613</b>	<b>1 120 630</b>	<b>32 464</b>	<b>13 554</b>	<b>46 018</b>	<b>18 375</b>	<b>16 526</b>	<b>34 901</b>	<b>0</b>	<b>0</b>	<b>0</b>	<b>579 857</b>	<b>621 693</b>	<b>1 201 549</b>
Interbank	41 522	56 315	97 837	0	0	0	0	0	0	0	0	0	41 522	56 315	97 837
Continental	157 747	152 911	310 658	13 416	6 792	20 208	12 080	9 218	21 299	0	0	0	183 244	168 921	352 164
Crédito	179 587	247 477	427 064	18 376	6 618	24 994	6 294	7 308	13 602	0	0	0	204 258	261 403	465 660
Scotiabank	89 681	115 250	204 931	0	0	0	0	0	0	0	0	0	89 681	115 250	204 931
Del Trabajo**	16 918	2 223	19 141	673	144	817	0	0	0	0	0	0	17 591	2 368	19 958
Interamericano de Finanzas	37 569	13 919	51 488	0	0	0	0	0	0	0	0	0	37 569	13 919	51 488
Mi Banco	4 225	2 130	6 355	0	0	0	0	0	0	0	0	0	4 225	2 130	6 355
Financiero	1 481	1 352	2 833	0	0	0	0	0	0	0	0	0	1 481	1 352	2 833
Falabella Perú	287	35	322	0	0	0	0	0	0	0	0	0	287	35	322
Banco Ripley SA	0	0	0	0	0	0	0	0	0	0	0	0	0	0	0
Azteca del Perú	11	1	12	4	0	5	4	0	4	0	0	0	19	1	21
<b>II. INSTITUCIONES DE MICROFINANZAS</b>	<b>344 996</b>	<b>99 725</b>	<b>444 720</b>	<b>24 610</b>	<b>2 186</b>	<b>26 543</b>	<b>0</b>	<b>0</b>	<b>0</b>	<b>25 246</b>	<b>3 475</b>	<b>28 721</b>	<b>394 851</b>	<b>105 385</b>	<b>500 237</b>
Caja Rural Nor Perú	81 566	27 532	109 099	11 951	853	12 804	0	0	0	15 275	1 883	17 158	108 792	30 268	139 061
Caja Trujillo	263 297	72 133	335 431	10 155	977	11 132	0	0	0	9 940	1 591	11 531	283 392	74 702	358 093
Caja Municipal de Piura	132	59	191	2 068	299	2 367	0	0	0	32	0	32	2,232	358	2,590
Edpyme Edyficar	0	0	0	0	0	0	0	0	0	0	0	0	0	0	0
Edpyme Crear	0	0	0	0	0	0	0	0	0	0	0	0	0	0	0
Edpyme Pro Negocios	0	0	0	0	0	0	0	0	0	0	0	0	0	0	0
Edpyme Efectiva	0	0	0	0	0	0	0	0	0	0	0	0	0	0	0
Caja Rural de Sipan	0	0	0	183	57	240	0	0	0	0	0	0	183	57	240
Edpyme Alternativa	0	0	0	0	0	0	0	0	0	0	0	0	0	0	0
Caja Municipal de Sullana	0	0	0	252	0	253	0	0	0	0	0	0	252	0	253
<b>TOTAL</b>	<b>874 013</b>	<b>691 337</b>	<b>1 565 350</b>	<b>57 074</b>	<b>15 739</b>	<b>72 561</b>	<b>18 375</b>	<b>16 526</b>	<b>34 901</b>	<b>25 246</b>	<b>3 475</b>	<b>28 721</b>	<b>974 708</b>	<b>727 078</b>	<b>1 701 786</b>

1/ Incluye Saldos de la Oficina de Quiruvilca y Otuzco

2/ Incluye saldos de la oficina de Virú, El Porvenir, La Esperanza y Chocope

\* Scotiabank a partir de 11 de setiembre de 2006

\*\*Banco del Trabajo incluye oficinas de Trujillo, Alameda y Casa Grande

FUENTE: Superintendencia de Banca y Seguros

ELABORACION: BCRP. Sucursal Trujillo. Departamento de Estudios Económicos



## ANEXO 17

**LA LIBERTAD: CRÉDITO DEL SISTEMA FINANCIERO AL SECTOR PRIVADO**  
(Miles de Nuevos Soles)

ENTIDADES FINANCIERAS	2007												2008
	ENE	FEB	MAR	ABR	MAY	JUN	JUL	AGO	SET	OCT	NOV	DIC	ENE
<b>I. SISTEMA BANCARIO</b>	<b>1 379 437</b>	<b>1 458 946</b>	<b>1 507 253</b>	<b>1 554 443</b>	<b>1 613 628</b>	<b>1 650 040</b>	<b>1 704 236</b>	<b>1 800 167</b>	<b>1 804 812</b>	<b>1 828 814</b>	<b>1 790 031</b>	<b>1 865 229</b>	<b>1918845</b>
A. BANCO DE LA NACIÓN	1 189	1 189	1 227	1 227	1 189	1 189	1 189	1 189	1 189	1 189	1 189	1 189	1189
B. EMPRESAS BANCARIAS	1 378 248	1 457 757	1 506 025	1 553 216	1 612 439	1 648 851	1 703 047	1 798 978	1 803 623	1 827 625	1 788 842	1 864 040	1917656
Interbank	81 270	80 056	103 605	110 016	122 917	106 260	113 136	139 818	145 403	153 170	143 407	137 830	143386
Continental	471 751	518 365	531 130	542 501	599 707	630 694	647 556	680 376	686 364	686 891	628 480	675 543	689674
Crédito	374 118	407 198	423 572	436 053	436 907	445 226	450 534	490 346	510 364	519 068	552 087	572 076	583316
Scotiabank*	219 408	218 510	211 323	214 823	199 798	216 892	242 538	236 679	227 608	228 468	215 240	217 961	229548
Del Trabajo	61 728	62 443	63 336	64 431	64 526	63 946	63 410	63 244	44 399	45 022	47 192	47 654	47411
Interamericano de Finanzas	101 476	102 139	103 199	114 375	115 090	108 884	108 514	110 142	107 861	109 123	111 888	112 831	15925
Mi Banco	28 346	29 124	29 146	29 389	29 562	30 244	29 642	29 114	30 446	32 001	34 537	35 424	119025
Financiero	0	145	874	1 605	2 464	3 830	5 170	5 999	7 441	9 681	11 516	13 667	36605
Falabella Perú	40 151	39 777	39 840	40 023	41 469	42 875	42 547	43 261	43 738	44 202	44 497	51 055	52424
Banco Ripley SA	0	0	0	0	0	0	0	0	0	0	0	0	47
Azteca del Perú	0	0	0	0	0	0	0	0	0	0	0	0	296
<b>II. INSTITUCIONES DE MICROFINANZAS</b>	<b>458 087</b>	<b>465 206</b>	<b>466 342</b>	<b>465 070</b>	<b>464 860</b>	<b>466 006</b>	<b>472 011</b>	<b>472 968</b>	<b>474 348</b>	<b>480 843</b>	<b>493 637</b>	<b>502 230</b>	<b>501446</b>
Caja Rural Nor Perú	95 061	97 337	94 063	92 648	91 048	90 498	89 840	88 303	87 864	86 756	86 393	85 642	85275
Caja Municipal de Trujillo	314 372	317 565	320 347	320 455	321 075	322 858	327 308	329 404	329 391	332 861	340 203	346 626	343819
Caja Municipal de Piura	17 448	17 731	18 023	17 576	16 765	16 399	17 834	17 558	18 207	19 528	21 793	22 459	23041
Edpyme Edyficar	15 211	15 966	16 662	17 249	17 789	18 160	18 325	18 570	19 105	20 349	22 427	23 398	1044
Edpyme Crear	7 861	7 731	7 907	7 841	7 710	7 310	7 273	7 469	7 816	8 671	9 196	9 226	23737
Edpyme Pro Negocios	3 906	4 084	4 191	4 485	4 667	4 589	4 763	4 796	4 825	4 911	4 927	4 862	9941
Edpyme Efectiva	4 228	4 280	4 287	4 318	4 991	5 104	5 371	5 402	5 512	5 524	5 659	6 394	4854
Caja Rural Sipan	0	512	488	498	489	625	716	782	860	944	1 428	1 646	6477
Edpyme Alternativa	0	0	374	0	326	463	580	684	769	893	1 008	1 168	1972
Caja Municipal de Sullana	0	0	0	0	0	0	0	0	0	407	604	809	1287
<b>TOTAL</b>	<b>1 837 524</b>	<b>1 924 152</b>	<b>1 973 595</b>	<b>2 019 514</b>	<b>2 078 488</b>	<b>2 116 046</b>	<b>2 176 247</b>	<b>2 273 135</b>	<b>2 279 160</b>	<b>2 309 658</b>	<b>2 283 668</b>	<b>2 367 459</b>	<b>2420291</b>
En M/N	793 938	832 123	863 176	885 704	903 232	926 539	954 353	996 955	1 024 590	1 065 487	1 109 942	1 180 478	1260162
En M/E	1 043 586	1 092 029	1 110 419	1 133 809	1 175 256	1 189 507	1 221 893	1 276 221	1 254 571	1 244 171	1 173 726	1 186 981	1160129

\* Scotiabank a partir de 11 de setiembre de 2006

FUENTE: Superintendencia de Banca y Seguros

ELABORACION: BCRP. Sucursal Trujillo. Departamento de Estudios Económicos

ANEXO 18

LA LIBERTAD: CRÉDITO DE LAS ENTIDADES FINANCIERAS UBICADAS POR CIUDADES – ENERO 2008  
(Saldos en miles de nuevos soles)

ENTIDADES FINANCIERAS	COLOCACIONES											TOTAL COLOCACIONES			
	TRUJILLO 2/			CHEPEN			PACASMAYO 3/			HUAMACHUCO 1/			LA LIBERTAD		
	M/N	M/E	TOTAL	M/N	M/E	TOTAL	M/N	M/E	TOTAL	M/N	M/E	TOTAL	M/N	M/E	TOTAL
<b>I. SISTEMA BANCARIO</b>	<b>863 568</b>	<b>977 255</b>	<b>1840 823</b>	<b>26 203</b>	<b>10 855</b>	<b>37 058</b>	<b>28 831</b>	<b>11 791</b>	<b>40 621</b>	<b>0</b>	<b>0</b>	<b>0</b>	<b>918 601</b>	<b>999 901</b>	<b>1918 502</b>
A. BANCO DE LA NACIÓN	1 189	0	1 189	0	0	0	0	0	0	0	0	0	1 189	0	1 189
<b>B. EMPRESAS BANCARIAS</b>	<b>862 379</b>	<b>977 255</b>	<b>1839 634</b>	<b>26 203</b>	<b>10 855</b>	<b>37 058</b>	<b>28 831</b>	<b>11 791</b>	<b>40 621</b>	<b>0</b>	<b>0</b>	<b>0</b>	<b>917 412</b>	<b>999 901</b>	<b>1917 313</b>
Interbank	77 045	66 341	143 386	0	0	0	0	0	0	0	0	0	77 045	66 341	143 386
Continental	206 982	435 305	642 287	14 653	7 660	22 313	19 764	5 311	25 075	0	0	0	241 398	448 276	689 674
Crédito	277 022	281 737	558 758	6 034	2 977	9 011	9 067	6 480	15 547	0	0	0	292 122	291 193	583 316
Scotiabank*	106 389	123 158	229 548	0	0	0	0	0	0	0	0	0	106 389	123 158	229 548
Del Trabajo**	38 978	2 698	41 676	5 517	217	5 734	0	0	0	0	0	0	44 495	2 916	47 411
Interamericano de Finanzas	66 758	52 267	119 025	0	0	0	0	0	0	0	0	0	66 758	52 267	119 025
Mi Banco	22 696	13 909	36 605	0	0	0	0	0	0	0	0	0	22 696	13 909	36 605
Financiero	14 084	1 841	15 925	0	0	0	0	0	0	0	0	0	14 084	1 841	15 925
Falabella Perú	52 424	0	52 424	0	0	0	0	0	0	0	0	0	52 424	0	52 424
Banco Ripley SA	47	0	47	0	0	0	0	0	0	0	0	0	47	0	47
Azteca del Perú	252	0	252	5	0	5	39	0	39	0	0	0	296	0	296
<b>II. INSTITUCIONES DE MICROFINANZAS</b>	<b>247 698</b>	<b>150 942</b>	<b>398 640</b>	<b>55 100</b>	<b>4 444</b>	<b>59 545</b>	<b>1 006</b>	<b>0</b>	<b>1 006</b>	<b>37 391</b>	<b>4 842</b>	<b>42 233</b>	<b>341 196</b>	<b>160 228</b>	<b>501 424</b>
Caja Rural Nor Perú	40 590	19 608	60 198	11 818	164	11 982	0	0	0	12 547	526	13 073	64 955	20 298	85 253
Caja Municipal de Trujillo	161 728	124 599	286 327	27 790	2 112	29 902	0	0	0	23 317	4 272	27 589	212 836	130 983	343 819
Caja Municipal de Piura	5 302	2 332	7 634	12 478	2 124	14 603	0	0	0	760	44	804	18 540	4 501	23 041
Edpyme Edyficar	18 474	4 257	22 731	0	0	0	1 006	0	1 006	0	0	0	19 480	4 257	23 737
Edpyme Crear	9 941	0	9 941	0	0	0	0	0	0	0	0	0	9 941	0	9 941
Edpyme Pro Negocios	4 640	0	4 640	0	0	0	0	0	0	215	0	215	4 854	0	4 854
Edpyme Efectiva	6 462	15	6 477	0	0	0	0	0	0	0	0	0	6 462	15	6 477
Caja Rural Sipan	562	131	693	1 279	0	1 279	0	0	0	0	0	0	1 841	131	1 972
Edpyme Alternativa	0	0	0	735	0	735	0	0	0	552	0	552	1 287	0	1 287
Caja Municipal de Sullana	0	0	0	1 000	44	1 044	0	0	0	0	0	0	1 000	44	1 044
<b>TOTAL</b>	<b>1111 266</b>	<b>1128 197</b>	<b>2239 463</b>	<b>81 303</b>	<b>15 299</b>	<b>96 602</b>	<b>29 837</b>	<b>11 791</b>	<b>41 627</b>	<b>37 391</b>	<b>4 842</b>	<b>42 233</b>	<b>1259 797</b>	<b>1160 129</b>	<b>2419 926</b>

1/ Incluye saldos de Quiruvilca, Santiago de Chuco, Otuzco, Paijan y Cascas

2/ Incluye saldos de Virú, El Porvenir, La Esperanza, Casa Grande y Chocope

3/ Para Edpyme Edyficar incluye saldo del Distrito de San Pedro de Lloc

\* Scotiabank a partir de 11 de setiembre de 2006

\*\* Banco del Trabajo incluye oficinas de Trujillo, Alameda y Casa Grande

FUENTE: Superintendencia de Banca y Seguros

ELABORACION: BCRP. Sucursal Trujillo. Departamento de Estudios Económicos

## ANEXO 19

**LA LIBERTAD: MOROSIDAD EN LAS ENTIDADES FINANCIERAS UBICADAS POR CIUDADES – ENERO 2008**  
(En porcentajes)

ENTIDADES FINANCIERAS	MOROSIDAD								TOTAL MORA		
	TRUJILLO/2		CHEPEN		PACASMAYO		HUAMACHUCO		LA LIBERTAD		
	M/N	M/E	M/N	M/E	M/N	M/E	M/N	M/E	M/N	M/E	TOTAL
<b>I. SISTEMA BANCARIO</b>	<b>1.0</b>	<b>0.8</b>	<b>3.1</b>	<b>0.5</b>	<b>0.5</b>	<b>4.4</b>	<b>0.0</b>	<b>0.0</b>	<b>1.3</b>	<b>0.8</b>	<b>1.0</b>
<b>B. EMPRESAS BANCARIAS</b>	<b>1.0</b>	<b>0.8</b>	<b>3.1</b>	<b>0.5</b>	<b>0.5</b>	<b>4.4</b>	<b>0.0</b>	<b>0.0</b>	<b>1.3</b>	<b>0.8</b>	<b>1.0</b>
Interbank	0.5	0.7	0.0	0.0	0.0	0.0	0.0	0.0	0.5	0.7	0.6
Continental	0.7	0.3	2.1	0.1	0.7	0.1	0.0	0.0	0.8	0.3	0.6
Crédito	0.1	1.7	0.0	10.4	0.0	15.7	0.0	0.0	0.1	1.9	1.1
Scotiabank*	1.6	0.6	0.0	0.0	0.0	0.0	0.0	0.0	1.6	0.6	0.9
Mi Banco	5.1	2.3	0.0	0.0	0.0	0.0	0.0	0.0	5.1	2.3	4.0
Banco del Trabajo	4.3	5.1	5.6	0.5	0.0	0.0	0.0	0.0	4.5	4.8	4.5
Banco Interamericano de Finanzas	1.2	0.0	0.0	0.0	0.0	0.0	0.0	0.0	1.2	0.0	0.7
<b>C.INSTITUC. DE MICROFINANZAS</b>	<b>3.8</b>	<b>4.3</b>	<b>2.8</b>	<b>0.1</b>	<b>0.0</b>	<b>0.0</b>	<b>1.2</b>	<b>2.4</b>	<b>3.4</b>	<b>4.1</b>	<b>3.5</b>
Caja Nor Perú	1.7	6.3	1.1	0.6	0.0	0.0	0.4	0.0	1.3	6.0	2.4
Caja Trujillo	3.0	3.6	1.6	0.3	0.0	0.0	1.8	3.3	2.7	3.6	2.8
C.Mun.Piura	13.2	0.0	7.0	0.0	0.0	0.0	0.0	0.0	8.9	0.0	7.1
Edpyme Edificar	5.7	3.8	0.0	0.0	0.0	0.0	0.0	0.0	5.7	3.8	5.2
Edpyme Crear	13.1	0.0	0.0	0.0	0.0	0.0	0.0	0.0	13.1	0.0	13.1
Edpyme Pro Negocios	6.4	0.0	0.0	0.0	0.0	0.0	0.0	0.0	6.4	0.0	6.4
Edpyme Efectiva	11.3	40.0	0.0	0.0	0.0	0.0	0.0	0.0	11.3	40.0	11.4
<b>TOTAL</b>	<b>2.0</b>	<b>1.2</b>	<b>2.9</b>	<b>0.4</b>	<b>0.5</b>	<b>4.4</b>	<b>1.2</b>	<b>2.4</b>	<b>2.1</b>	<b>1.2</b>	<b>1.7</b>

1/ Incluye Saldos de la Oficina de Quiruvilca y Otuzco

2/ Incluye saldos de la oficina de Virú, El Porvenir, La Esperanza y Chocope

\* Scotiabank a partir de 11 de setiembre de 2006

FUENTE: Superintendencia de Banca y Seguros

ELABORACION: BCRP. Sucursal Trujillo. Departamento de Estudios Económicos s

## ANEXO 20

**LA LIBERTAD: CARTERA PESADA DEL SISTEMA FINANCIERO**  
(En porcentajes)

ENTIDADES FINANCIERAS	2007												2008
	ENE	FEB	MAR	ABR	MAY	JUN	JUL	AGO	SET	OCT	NOV	DIC	ENE
<b>A. EMPRESAS BANCARIAS</b>	<b>1.6</b>	<b>5.5</b>	<b>1.6</b>	<b>1.7</b>	<b>1.4</b>	<b>1.3</b>	<b>1.3</b>	<b>1.2</b>	<b>1.1</b>	<b>1.1</b>	<b>0.7</b>	<b>1.0</b>	<b>1.0</b>
Interbank	3.1	2.7	2.5	2.3	0.6	0.6	0.6	0.6	0.6	0.6	0.6	0.6	0.6
Continental	0.8	2.0	1.3	1.5	1.5	1.3	1.2	1.1	0.7	0.7	0.2	0.6	0.6
Crédito	2.3	14.6	1.0	1.5	1.4	1.3	1.3	1.0	0.9	0.8	0.7	0.7	1.1
Scotiabank*	1.7	1.2	1.0	1.1	1.1	1.1	1.1	0.9	0.9	0.9	0.9	0.9	0.9
Mi Banco	3.8	3.7	0.2	5.3	5.3	5.3	5.8	6.4	6.3	5.6	5.0	4.4	4.0
Trabajo	3.5	3.7	5.3	4.1	4.0	3.9	3.9	4.2	5.3	5.3	4.7	4.4	4.5
Interamericano de Finanzas	0.3	0.3	3.4	0.3	0.3	0.3	0.7	0.6	0.6	0.9	0.8	0.7	0.7
<b>B. INSTITUCIONES DE MICROFINANZAS</b>	<b>2.5</b>	<b>2.7</b>	<b>3.5</b>	<b>3.5</b>	<b>3.9</b>	<b>3.8</b>	<b>3.6</b>	<b>3.6</b>	<b>3.5</b>	<b>3.5</b>	<b>3.2</b>	<b>3.1</b>	<b>3.5</b>
Caja Rural Nor Perú	3.3	3.2	3.2	3.2	3.3	3.1	3.2	3.1	3.1	3.2	2.4	2.4	2.4
Caja Municipal de Trujillo	1.7	1.7	2.9	3.0	3.1	3.1	3.0	3.0	2.8	2.9	2.6	2.5	2.8
Caja Municipal de Piura	12.1	11.9	9.0	9.1	13.1	10.2	8.2	8.0	7.6	7.4	7.1	6.8	7.1
CMR	0.0	0.0	0.0	0.0	0.0	0.0	0.0	0.0	0.0	0.0	0.0	0.0	0.0
Edpyme Edyficar	4.5	4.6	5.3	5.8	5.7	4.8	5.1	5.2	5.3	5.2	5.2	5.2	5.2
Edpyme Crear	7.7	7.8	10.0	11.1	11.3	11.8	11.7	10.3	10.3	10.7	10.8	12.2	13.1
Edpyme Pro Negocios	10.1	9.7	10.4	9.6	9.8	9.8	6.0	6.1	6.4	6.4	6.4	6.4	6.4
Edpyme Efectiva	2.6	29.1	10.2	15.4	13.9	14.7	14.1	13.8	15.0	15.9	14.8	14.8	11.4
<b>TOTAL</b>	<b>1.7</b>	<b>1.9</b>	<b>4.8</b>	<b>2.2</b>	<b>2.3</b>	<b>2.2</b>	<b>2.1</b>	<b>2.0</b>	<b>1.9</b>	<b>1.8</b>	<b>1.9</b>	<b>1.6</b>	<b>1.7</b>

\* Scotiabank a partir de 11 de setiembre de 2006

FUENTE: Superintendencia de Banca y Seguros

ELABORACION: BCRP. Sucursal Trujillo. Departamento de Estudios Económicos