



BANCO CENTRAL DE RESERVA DEL PERÚ

SUCURSAL TRUJILLO

**SÍNTESIS ECONÓMICA DE ANCASH
FEBRERO 2008**

DEPARTAMENTO ESTUDIOS ECONÓMICOS

CONTENIDO

RESEÑA INTRODUCTORIA.....	2
I. ACTIVIDAD PRODUCTIVA Y EMPLEO.....	3
1.1. Producción.....	3
1.1.1. Producción Agropecuaria.....	3
1.1.2. Producción Pesquera.....	6
1.1.3. Producción Minera.....	7
1.1.4. Producción Manufacturera.....	7
1.1.5. Construcción.....	9
1.1.6. Electricidad y Agua.....	9
1.2. Aspectos Laborales.....	10
II. INFLACIÓN	11
2.1. Inflación.....	11
III. SECTOR EXTERNO.....	14
3.1. Exportaciones.....	14
3.2. Importaciones.....	16
IV. FINANZAS PÚBLICAS.....	17
4.1. Gobierno Central.....	17
4.2. Gobierno Regional	17
V. MONEDA Y CRÉDITO.....	18
5.1. Depósitos del Sistema Financiero.....	18
5.2. Crédito del Sistema Financiero.....	20
5.3. Crédito a la Pequeña y Microempresa.....	22
VI. INFORMACIÓN ESTADÍSTICA.....	23
ANEXO 1. Producción Agropecuaria.....	24
ANEXO 2. Producción Pesquera.....	25
ANEXO 3. Producción Minera.....	26
ANEXO 4. Producción Manufacturera (Variaciones Porcentuales).....	27
ANEXO 5. Producción Manufacturera (Índice 1994 = 100).....	28
ANEXO 6. Ciudad de Huaraz: Empleo Formal Urbano en Empresas de 10 y más Trabajadores, por Sector Económico.....	29
ANEXO 7. Ciudad de Chimbote: Empleo Formal Urbano en Empresas de 10 y más Trabajadores, por Sector Económico.....	30
ANEXO 8. Índice de Precios al Consumidor en la ciudad de Chimbote.....	31
ANEXO 9. Índice de Precios al Consumidor en la ciudad de Huaraz.....	32
ANEXO 10. Exportaciones FOB por Tipo de Producto.....	33
ANEXO 11. Exportaciones FOB de Productos Tradicionales.....	34
ANEXO 12. Exportaciones FOB de Productos No Tradicionales.....	35
ANEXO 13. Exportaciones FOB por Bloque Económico.....	36
ANEXO 14. Importaciones FOB por el puerto de Chimbote.....	37
ANEXO 15. Ingresos Corrientes del Gobierno Central.....	38
ANEXO 16. Depósitos y Obligaciones del Sistema Financiero.....	39
ANEXO 17. Depósitos en las Entidades Financieras Ubicadas por Ciudades.....	40
ANEXO 18. Crédito del Sistema Financiero al Sector Privado.....	41
ANEXO 19. Colocaciones de las Entidades Financieras Ubicadas por Ciudades.....	42
ANEXO 20. Cartera Pesada en el Sistema Financiero.....	43
ANEXO 21. Morosidad de las Entidades Financieras Ubicadas por Ciudades.....	44

DIRECCIÓN EN INTERNET

<http://www.bcrp.gob.pe>

RESEÑA INTRODUCTORIA

En febrero, la actividad económica en Ancash creció 17,2 por ciento, respecto a similar mes de 2007, como resultado de la mayor producción de los sectores construcción (55,3 por ciento), otros servicios (51,1 por ciento), agropecuario (21,3 por ciento), minería (11,4 por ciento) y electricidad y agua (6,6 por ciento).

El empleo formal urbano en empresas de 10 y más trabajadores disminuyó en febrero 2,7 y 9,9 por ciento en las ciudades de Huaraz y Chimbote, respectivamente.

En febrero, el Índice de Precios al Consumidor (IPC), registró en las ciudades de Chimbote y Huaraz, una variación de 0,96 y 0,67 por ciento, respectivamente.

Las exportaciones en el mes, alcanzaron un valor FOB de US\$ 244,9 millones, 17,5 por ciento menos de lo exportado en febrero de 2007. Las exportaciones de productos

tradicionales disminuyeron 19,1 por ciento, mientras que los no tradicionales aumentaron en 31,9 por ciento.

En cuanto a las importaciones, totalizaron en febrero US\$ 20,5 millones, 527,7 por ciento más de lo registrado en similar mes del pasado año.

En el sector fiscal, los ingresos corrientes del Gobierno Central sumaron en el mes S/. 28,9 millones, 91 por ciento por encima de lo recaudado en febrero del pasado año. Por su parte, el gasto del Gobierno Regional aumentó 3,6 por ciento.

En el sistema financiero, los depósitos y el crédito crecieron en 38,7 y 64,8 por ciento, respectivamente, en términos reales, respecto a febrero de 2007. En cuanto a la cartera atrasada, registró en el mes un nivel de 2,3 por ciento.

I. ACTIVIDAD PRODUCTIVA Y EMPLEO

1.1. Producción

En febrero, la actividad productiva creció 17,2 por ciento con relación a análogo mes del pasado año, como resultado de la expansión registrada en los sectores: construcción (55,3 por ciento), otros servicios (51,1 por ciento), agropecuario (21,3 por ciento), minería (11,4 por ciento) y electricidad y agua (6,6 por ciento). Este comportamiento fue atenuado por la contracción registrada principalmente en los

sectores: pesca (45,4 por ciento), manufactura (4,9 por ciento) y servicios gubernamentales (0,1 por ciento).

En los dos primeros meses del año la actividad económica creció 6 por ciento, explicado por la mayor producción en los sectores construcción (42,8 por ciento), agropecuario (21,1 por ciento) y electricidad y agua (8,1 por ciento).

**CUADRO Nº 1
VALOR BRUTO DE LA PRODUCCIÓN
(Variación real 1/)**

	FEBRERO		ENERO-FEBRERO	
	2007	2008	2007	2008
Agropecuario	5,8	21,3	8,2	21,1
. Agrícola	7,8	23,3	11,7	33,0
. Pecuario	1,6	18,0	1,8	5,1
Pesca	2,3	-45,4	3,9	-27,2
Minería	-0,3	11,4	-5,6	4,6
Manufactura	22,5	-4,9	27,5	7,3
Primaria	5,0	-48,5	17,7	-25,9
No primaria	31,6	13,1	32,2	21,4
Construcción	-3,0	55,3	10,2	42,8
Electricidad y Agua	-1,8	6,6	-2,0	8,1
Servicios Gubernamentales	5,2	-0,1	4,8	5,1
Otros Servicios	31,7	51,1	-0,7	-7,3
VBP	10,1	17,2	4,0	6,0

1/ Respecto al mismo mes o periodo del año anterior

ELABORACIÓN: BCRP, Sucursal Trujillo. Departamento de Estudios Económicos.

1.1.1. Producción Agropecuaria

El sector agropecuario creció 21,3 por ciento respecto a febrero de 2007, por la mayor actividad que registraron tanto el subsector agrícola (23,3 por ciento) como pecuario (18,0 por ciento).

En lo que va del año, de enero a febrero, el sector agropecuario creció 21,1 por ciento. La producción agrícola y pecuaria aumentaron en 33 y 5,1 por ciento, respectivamente.

**CUADRO N° 2
VALOR BRUTO DE PRODUCCION AGROPECUARIA
(Variación real 1/)**

	FEBRERO		ENERO-FEBRERO	
	2007	2008	2007	2008
Subsector Agrícola	7,8	23,3	11,7	33,0
Subsector Pecuario	1,6	18,0	1,8	5,1
Sector Agropecuario	5,8	21,3	8,2	21,1

1/ Respecto al mismo mes o período del año anterior

FUENTE: Gerencia Regional de Agricultura-Ancash

ELABORACIÓN: BCRP, Sucursal Trujillo. Departamento de Estudios Económicos

La actividad agrícola creció en febrero, principalmente, por la mayor producción de algodón rama (262,8 por ciento), espárrago (46,2 por ciento), caña de azúcar (10,6 por ciento), papa (8,9 por ciento), mango (8,8 por ciento) y alfalfa (2,6 por ciento). Por el

contrario, disminuyó la producción de arroz (80 por ciento), maíz amiláceo (52,2 por ciento), maíz choclo (26,3 por ciento), maíz amarillo duro (14,2 por ciento) y olluco (1,1 por ciento).

**CUADRO N° 3
PRODUCCIÓN PRINCIPALES
PRODUCTOS AGRÍCOLAS
(En Tm)**

CULTIVO	FEBRERO			ENERO - FEBRERO		
	2007	2008	Var. %	2007	2008	Var. %
Alfalfa	14 755	15 133	2,6	28 999	29 764	2,6
Algodón rama	1 281	4 647	262,8	1 281	7 236	464,9
Arroz	2 150	430	-80,0	2 150	430	-80,0
Caña de azúcar	51 463	56 921	10,6	94 437	110 183	16,7
Cebada	0	0	-	0	0	-
Espárrago	658	962	46,2	1 278	1 827	43,0
Maíz amarillo duro	3 359	2 881	-14,2	6 463	8 997	39,2
Maíz amiláceo	872	417	-52,2	938	493	-47,4
Maíz choclo	6 303	4 646	-26,3	15 705	14 058	-10,5
Mango	1 232	1 341	8,8	2 251	2 548	13,2
Olluco	92	91	-1,1	127	91	-28,3
Papa	11 492	12 513	8,9	17 060	18 757	9,9
Trigo	0	0	-	0	0	-
Yuca	0	495	-	0	495	-

FUENTE: Gerencia Regional de Agricultura - Ancash

ELABORACIÓN: BCRP, Sucursal Trujillo. Departamento de Estudios Económicos

Los precios en chacra aumentaron en febrero, para la papa (9,5 por ciento), maíz amarillo duro (7,1 por ciento) y algodón (7 por ciento), respecto al mismo mes del pasado año.

**GRAFICO N° 1
PARTICIPACIÓN EN EL VBP AGRÍCOLA
(ENERO-FEBRERO 2008)**

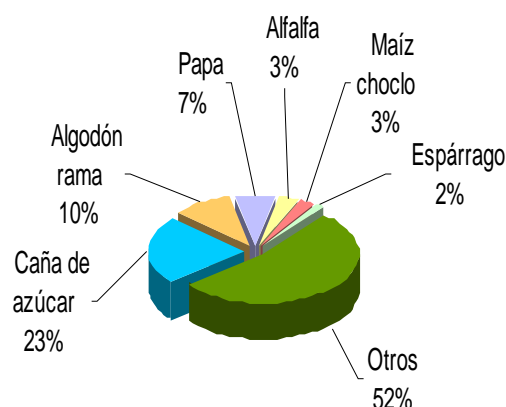

En el bimestre, los precios en chacra muestran una tendencia creciente, para los principales productos, como el maíz amarillo duro, papa y algodón.

**CUADRO N° 4
PRECIOS EN CHACRA DE PRINCIPALES CULTIVOS
(Nuevos soles por Kg.)**

CULTIVOS	FEBRERO			ENERO-FEBRERO		
	2007	2008	Var. %	2007	2008	Var. %
Algodón	2,70	2,89	7,0	2,7	2,75	1,9
Maíz amarillo duro	0,70	0,75	7,1	0,64	0,74	15,7
Papa	0,63	0,69	9,5	0,66	0,73	10,7
Trigo	1/	1/	-	1/	1/	-

1/ No registro producción

FUENTE: Gerencia Regional de Agricultura - Ancash

ELABORACIÓN: BCRP, Sucursal Trujillo. Departamento de Estudios Económicos

En lo que respecta a la fase de siembras, se acumuló, en lo que va de la campaña 2007-2008, un total de 76 mil hectáreas, 5,8 por ciento por debajo de lo instalado en igual lapso de la campaña anterior. La reducción se debe a las menores siembras, principalmente, de algodón (81,1 por ciento),

caña de azúcar (36,8 por ciento), arroz (14,9 por ciento), maíz amarillo duro (12,9 por ciento), cebada (9,6 por ciento), trigo (1,4 por ciento), maíz amiláceo (1 por ciento), papa (0,9 por ciento) y frijol grano seco (0,2 por ciento).

**CUADRO N° 5
SUPERFICIE SEMBRADA 1/
(Has)**

CULTIVOS	FEBRERO		CAMPAÑA AGRICOLA 2/	
	2007	2008	2006/2007	2007/2008
CULTIVOS TRANSITORIOS	13 171	9 663	78 796	74 742
Algodón	0	0	660	125
Arroz	0	10	3 067	2 610
Cebada	3 340	2 370	11 544	10 441
Frijol G.S	524	351	1 788	1 785
Maíz amarillo duro	2 072	1 993	6 762	5 887
Maíz amiláceo	212	276	10 202	10 099
Papa	81	26	9 585	9 503
Trigo	5 282	3 061	18 171	17 919
Otros	1 660	1 576	17 017	16 373
CULTIVOS PERMANENTES	278	117	1 577	997
Caña de azúcar	278	117	1 577	997
Total	13 449	9 779	80 373	75 739

1/ Cifras preliminares

2/ De agosto a febrero

FUENTE: Gerencia Regional de Agricultura-Ancash

ELABORACIÓN: BCRP, Sucursal Trujillo. Departamento de Estudios Económicos

En cuanto al subsector pecuario, su expansión se sustenta en la mayor producción de carne

de ave (43 por ciento) y huevos (16,4 por ciento). otros.

**CUADRO N° 6
PRODUCCIÓN PECUARIA
(Tm)**

ESPECIES	FEBRERO			ENERO - FEBRERO		
	2007	2008	Var. %	2007	2008	Var. %
Carne de ave	357	510	43,0	714	753	5,5
Carne de caprino	15	15	0,3	30	28	-7,1
Carne de ovino	81	81	0,4	162	172	6,3
Carne de porcino	76	77	0,5	152	165	8,2
Carne de vacuno	564	566	0,4	1 126	1 170	3,9
Huevos	28	32	16,4	55	66	20,0
Leche	1 539	1 535	-0,2	3 075	3 148	2,4

FUENTE: Gerencia Regional de Agricultura – Ancash
ELABORACIÓN: BCRP, Sucursal Trujillo. Departamento de Estudios Económicos

**GRAFICO N° 2
PARTICIPACIÓN VBP PECUARIO
(ENERO-FEBRERO 2008)**

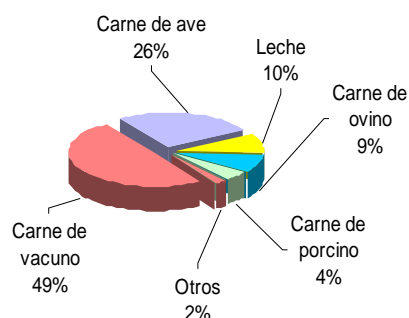

1.1.2. Producción Pesquera

En febrero, la actividad pesquera mantuvo, por segundo mes consecutivo, una tendencia decreciente, al registrar una caída de 45,4 por ciento respecto a similar mes de 2007. El retroceso obedeció al menor desembarque de especies para consumo humano directo (45 por ciento), particularmente, para congelado (91,5 por ciento) y conservas (46,7 por ciento). En cuanto a la pesca para la elaboración de harina y aceite, como es usual por esta época del año, se encuentra paralizada por la veda impuesta a la

anchoveta, desde el 15 de diciembre pasado (R.M. N°374-2007-PRODUCE).

Durante los dos primeros meses del año, la producción pesquera disminuyó 27,2 por ciento con relación a igual periodo del precedente año, como resultado de la menor pesca tanto para consumo humano directo como para uso industrial (harina y aceite), cuyos niveles de extracción se redujeron en 26,9 por ciento y 67,6 por ciento, respectivamente.

**CUADRO N° 7
PRODUCCIÓN PESQUERA
(T.M.B.)**

	FEBRERO			ENERO - FEBRERO		
	2007	2008	Var. % 1/	2007	2008	Var. % 1/
Consumo Humano Directo	34 000	18 558	-45,0	69 205	50 417	-26,9
. Desembarque Fresco	1 122	1 264	12,7	2 877	2 783	-3,3
. Desembarque Congelado	506	43	-91,5	1 076	540	-49,8
. Desembarque Conserva	32 372	17 251	-46,7	65 252	47 094	-27,8
Consumo Humano Indirecto	4 410	0	-100,0	8 957	2 898	-67,6
. Anchoveta	0	0	-	0	0	-
. Otras Especies	4410	0	-100,0	8957	2 898	-67,6
TOTAL	38 410	18 558	-45,4	78 162	53 315	-27,2

1/ Variación en valores reales

FUENTE: Gerencia Regional de la Producción – Ancash
ELABORACIÓN: BCRP, Sucursal Trujillo. Departamento de Estudios Económicos

1.1.3. Producción Minera

La minería metálica creció en febrero 11,4 por ciento, respecto a similar mes del 2007, principalmente, por la mayor producción de molibdeno (500 por ciento), plomo (33 por ciento), cobre (14,9 por ciento), oro (7,9 por ciento) y plata (0,8 por ciento). Por otro lado, zinc declinó 3,9 por ciento.

La mayor producción de molibdeno y cobre se registró en las unidades mineras de la empresa Antamina; mientras que la de oro,

provino de la mina Pierina de la empresa Barrick.

En lo que va del año, la actividad minera acumuló un crecimiento de 4,6 por ciento, por la mayor producción de molibdeno (156,1 por ciento), plomo (15,6 por ciento), zinc (7,9 por ciento), oro (2 por ciento) y plata (1,5 por ciento). Por el contrario, se redujo la producción acumulada de cobre en 0,8 por ciento.

**CUADRO N° 8
PRODUCCION MINERA**

	FEBRERO			ENERO - FEBRERO		
	2007	2008	Var. % 1/	2007	2008	Var. % 1/
MINERIA METÁLICA			11,4			4,6
Cobre (T.M.F.)	25 732	29 562	14,9	46 174	45 827	-0,8
Molibdeno (T.M.F.)	153	918	500,0	376	963	156,1
Oro (KG.F.)	1 014	1 094	7,9	2 231	2 275	2,0
Plata (KG. F.)	33 004	33 265	0,8	63 984	64 915	1,5
Plomo (T.M.F.)	1 413	1 879	33,0	3 512	4 061	15,6
Zinc (T.M.F.)	31 687	30 465	-3,9	61 668	66546	7,9

1/ Variación en términos reales

FUENTE: DGM/DPM / Estadística Minera.

ELABORACIÓN: BCRP, Sucursal Trujillo. Departamento de Estudios Económicos

**GRAFICO N° 3
PARTICIPACIÓN EN EL VBP MINERO
(ENERO-FEBRERO 2008)**

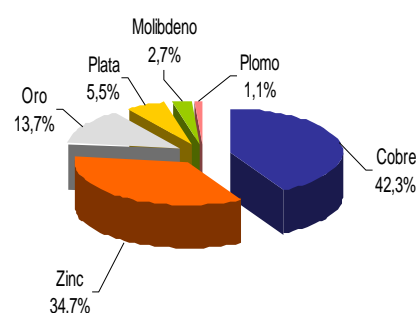

1.1.4. Producción Manufacturera

En febrero, la actividad manufacturera perdió dinamismo al registrar una caída de 4,9 por ciento respecto a igual mes de 2007, luego de haber registrado, al inicio del año, un comportamiento positivo (19,8 por ciento). El resultado se debió, básicamente, a la menor producción de la industria procesadora de recursos primarios que declinó 48,5 por ciento, a diferencia de la industria no primaria

que creció 13,1 por ciento, atenuando en alguna medida, la caída del sector.

En el primer bimestre del año, la producción manufacturera creció 7,3 por ciento, frente al periodo comparable de 2007, impulsada por el dinamismo de la industria no primaria, que se expandió 21,4 por ciento. Contrariamente, la industria primaria declinó 25,9 por ciento.

CUADRO N° 9
VALOR BRUTO PRODUCCIÓN MANUFACTURA
(Variación real) 1/

	FEBRERO		ENERO-FEBRERO	
	2007	2008	2007	2008
Manufactura Primaria	5,0	-48,5	17,7	-25,9
Manufactura no Primaria	31,6	13,1	32,2	21,4
Total Sector	22,5	-4,9	27,5	7,3

1/ Variación con respecto al mismo mes o periodo del año anterior.

FUENTE: Empresas Industriales

ELABORACIÓN: BCRP, Sucursal Trujillo. Departamento de Estudios Económicos

Subsector manufactura primaria

La caída de la manufactura primaria (48,5 por ciento), se sustenta en la menor actividad de la industria pesquera que, por restricciones de materia prima, produjo menos harina y aceite de pescado (86,7 por ciento) como conservas y congelados (50,1 por ciento). Por su parte, la refinación de azúcar aumentó 24,3 por ciento, entre otros factores, por la mayor disponibilidad de materia prima, que permitió

ampliar la molienda de caña de azúcar de 51,4 mil Tm. a 56,9 mil Tm.

Entre enero y febrero, la industria primaria declinó 25,9 por ciento, igualmente por la menor producción de harina y aceite de pescado (81,3 por ciento), así como conservas y productos congelados de pescado (22,3 por ciento).

CUADRO N° 10
PRODUCCIÓN MANUFACTURA PRIMARIA
(Índice de volumen físico: 1994=100)

CIIU - Ramas de Actividad	FEBRERO			ENERO - FEBRERO		
	2007	2008	Var. %	2007	2008	Var. %
Harina y aceite de pescado	10,0	1,3	-86,7	6,8	1,3	-81,3
Conservas y productos congelados de pescado	338,0	168,5	-50,1	398,1	309,2	-22,3
Azúcar	464,7	577,4	24,3	443,4	566,4	27,7
TOTAL	33,7	17,4	-48,5	33,9	25,2	-25,9

FUENTE: Empresas Industriales

ELABORACIÓN: BCRP, Sucursal Trujillo. Departamento de Estudios Económicos

Subsector manufactura no primaria

La expansión mensual de la industria no primaria (13,1 por ciento) obedece a los mayores niveles de producción registrados en todas las ramas industriales, favorecidas por la ampliación del mercado. La producción de alimentos y bebidas, creció 15,7 por ciento; productos siderúrgicos, en 14,8 por ciento; y la industria de sustancias y productos químicos, aumentó 8,7 por ciento.

Al finalizar el primer bimestre, la producción del subsector fabril no primario acumuló una tasa de crecimiento de 21,4 por ciento, respecto al periodo análogo de 2007, sustentada en la mayor actividad en las ramas de productos siderúrgicos (23,2 por ciento) y de sustancias y productos químicos (17,4 por ciento).

CUADRO N° 11
PRODUCCIÓN MANUFACTURA NO PRIMARIA
(Índice de volumen físico: 1994=100)

CIIU - Ramas de Actividad	FEBRERO			ENERO - FEBRERO		
	2007	2008	Var. %	2007	2008	Var. %
Alimentos y Bebidas	192,3	222,4	15,7	181,5	179,5	-1,1
Alcohol etílico	192,3	222,4	15,7	181,5	179,5	-1,1
Sustancias y Productos Químicos	12 294,2	13 365,2	8,7	12 682,8	14 884,3	17,4
Acetileno	16 130,1	17 637,8	9,3	16 650,7	19 673,6	18,2
Nitrógeno	19 650,6	18 276,5	-7,0	19 872,3	18 979,1	-4,5
Oxígeno	503,4	403,7	-19,8	508,1	429,3	-15,5
Fabricación Metales Básicos	205,7	236,3	14,8	197,8	243,7	23,2
Productos siderúrgicos	205,7	236,3	14,8	197,8	243,7	23,2
TOTAL	283,5	320,8	13,1	278,1	337,6	21,4

FUENTE: Empresas Industriales.

ELABORACIÓN: BCRP, Sucursal Trujillo. Departamento de Estudios Económicos

1.1.5. Construcción

La construcción creció 55,3 por ciento, en febrero, con relación a similar mes de 2007, por la ejecución de diversas obras municipales, entre las que destaca la construcción del mercado mayorista de la ciudad de Chimbote. Incidió también la mayor actividad de la autoconstrucción, reflejada en el alto consumo local de cemento

y concreto, cuyas ventas aumentaron en 56,5 y 31,7 por ciento, respectivamente.

En el transcurso de los dos primeros meses del año, la construcción registró un avance de 42,8 por ciento, respecto a igual lapso de 2007.

CUADRO N° 12
PRINCIPALES INDICADORES DEL SECTOR CONSTRUCCIÓN

	FEBRERO			ENERO-FEBRERO		
	2007	2008	Var %	2007	2008	Var %
Despacho de cemento (T.m.)	8 771	13 724	56,5	19 360	27 485	42,0
Venta de concreto (m3)	698	919	31,7	1 193	1 959	64,2
Variación del sector 1/			55,3			42,8

1/ Variación en términos reales

FUENTE: Empresa Cementos Pacasmayo S.A.A

ELABORACIÓN: BCRP, Sucursal Trujillo. Departamento de Estudios Económicos

1.1.6. Electricidad y Agua

El sector electricidad y agua, registró en febrero un crecimiento de 6,6 por ciento, básicamente, por la mayor generación de energía eléctrica que, en el mes, aumentó 7,2 por ciento, por la mayor producción en las

Centrales Hidroeléctricas de Pariac (53,9 por ciento), Cañón del Pato (6,3 por ciento) y la Central Térmica de Chimbote (18 veces). La producción de agua, por el contrario, se redujo 1,1 por ciento.

**CUADRO N° 13
PRODUCCIÓN DE ELECTRICIDAD Y AGUA**

	FEBRERO			ENERO - FEBRERO		
	2007	2008	Var. %	2007	2008	Var %
Electricidad (mwh)	159 601	171 131	7,2	317 955	346 985	9,1
Agua (m3)	3445 159	3406 244	-1,1	7 303 631	7 065 152	-3,3
Variación del Sector 1/			6,6			8,1

1/ Variación en términos reales

FUENTE: SEDA Chimbote

ELABORACIÓN: BCRP, Sucursal Trujillo. Departamento de Estudios Económicos

1.2. Aspectos Laborales

En febrero, el empleo formal urbano se contrajo 2,7 por ciento, en la ciudad de Huaraz, y 9,9 por ciento, en la ciudad de Chimbote.

La caída del empleo, en la ciudad de Huaraz, se registró básicamente en el sector extractivo (19,7 por ciento) de la actividad minera.

Por su parte, en la ciudad de Chimbote, el empleo disminuyó en los sectores extractivo (38,8 por ciento) e industria (3,3 por ciento). La reducción en el sector extractivo se dio en la subrama pesca, por la sostenida veda de la anchoveta y de los continuos procesos de absorción de empresas de extracción de recursos hidrobiológicos.

**GRAFICO N° 4
CHIMBOTE: EMPLEO URBANO EN
EMPRESAS DE 10 A MÁS TRABAJADORES
(Variación Anual)**

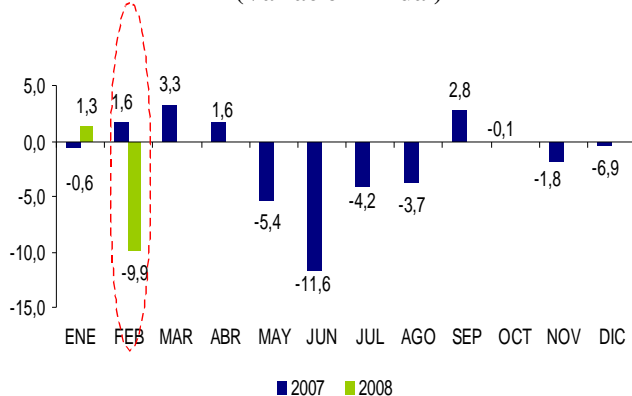

**GRAFICO N° 5
HUARAZ: EMPLEO URBANO EN
EMPRESAS DE 10 A MÁS TRABAJADORES
(Variación Anual)**

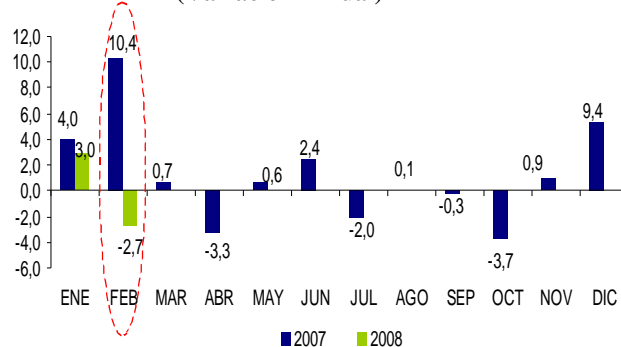

CUADRO N° 14
CHIMBOTE: DISTRIBUCIÓN Y VARIACIÓN
DEL EMPLEO SEGÚN SECTORES
ECONÓMICOS – FEBRERO 2008
(Variación Anual)

Sectores Económicos	Distribución porcentual al mes de Mayo 2007 1/	Variación mensual 2/	Variación anual 3/
Extractivo	12,9	0,7	-38,8
Industria	52,5	-4,1	-3,3
Comercio	6,3	2,2	3,3
Transp. Almac. y Comunic.	6,3	1,7	9,3
Servicios	21,9	-23,0	-4,5
Total	100,0	-7,4	-9,9
Total absoluto	17 070		

CUADRO N° 15
HUARAZ: DISTRIBUCIÓN Y VARIACIÓN
DEL EMPLEO SEGÚN SECTORES
ECONÓMICOS – FEBRERO 2008
(Variación Anual)

Sectores Económicos	Distribución porcentual al mes de Mayo 2007 1/	Variación mensual 2/	Variación anual 3/
Extractivo	38,0	-2,3	-19,7
Industria	n.d.	n.d.	n.d.
Comercio	15,7	0,4	9,1
Transp. Almac. y Comunic.	3,5	-0,9	-4,4
Servicios	42,8	-16,3	21,0
Total	100,0	-7,8	-2,7
Total absoluto	2 460		

1/ Última actualización del marco muestral, la cual se actualiza anualmente.

2/ Variación del empleo del presente mes respecto al mes anterior.

3/ Variación del empleo del presente mes respecto al mismo mes del año anterior.

FUENTE: MTPE-DNPEFP. Informe Estadístico Mensual.

II. INFLACIÓN

2.1 Inflación

El IPC de la ciudad de Chimbote aumentó en febrero 0,96 por ciento, lo que permite acumular en los últimos doce meses, una alza de 9,15 por ciento.

Por su parte, en la ciudad de Huaraz los precios registraron en el mes un aumento de 0,67 por ciento, y un acumulado anual de 9,22 por ciento.

CUADRO N° 16
INFLACIÓN EN LAS
PRINCIPALES CIUDADES

FEBRERO	Huaraz	Chimbote
Var. % mensual 1/	0,67	0,96
Var. % acumulada 2/	-0,34	1,01
Var. % anual 3/	9,22	9,15

1/ Respecto al mes anterior

2/ De enero a febrero

3/ Últimos doce meses

FUENTE: INEI – Chimbote y Huaraz

GRÁFICO N° 6
INFLACIÓN ÚLTIMOS DOCE MESES
(Variación porcentual anualizada)

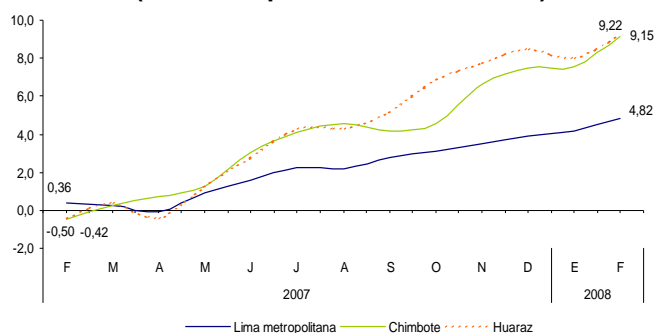

En Chimbote, la inflación mensual se sustentó, principalmente, en la subida de precios del grupo Alimentos y Bebidas (1,78 por ciento) y Vestido y Calzado (0,20 por

ciento). Los demás grandes grupos también aumentaron pero de manera poco significativa.

CUADRO N° 17
CIUDAD DE CHIMBOTE: INFLACIÓN POR GRANDES GRUPOS DE CONSUMO
(Año Base 1994=100)

	PONDERACIÓN	Variación Porcentual		
		Mensual	Acumulada	Anualizada
INDICE GENERAL	100,00	0,96	1,01	9,15
1. Alimentos y Bebidas	54,66	1,78	2,07	16,19
2. Vestido y Calzado	7,15	0,20	0,33	0,87
3. Alq. de Vivienda, Combustibles. y Electric.	10,93	-0,01	0,00	4,58
4. Muebles, Enseres. y Mant. de la Vivienda	4,35	0,12	0,31	0,55
5. Cuidados, Conservación de La Salud	2,14	0,02	0,51	1,99
6. Transportes y Comunicaciones	8,86	0,06	-1,59	1,10
7. Esparc., Divers., Serv. Cult. y de Ens.	5,27	0,05	0,05	0,08
8. Otros Bienes y Servicios	6,64	0,01	0,60	2,05

FUENTE: INEI – Chimbote

Los productos de primera necesidad que registraron mayor alza en la ciudad de Chimbote fueron: lechuga (56,3 por ciento), choclo serrano (46,5 por ciento), papaya (37,6 por ciento), col corazón (29,5 por ciento), piña (28,1 por ciento), cebolla china (22,6 por ciento), coliflor (21,5 por ciento), arveja verde fresca (20,1 por ciento), cebolla cabeza roja (18,2 por ciento) y canela entera (16,9 por ciento).

Por su parte, los productos que registraron mayor descenso en sus precios fueron: ají escabeche (23,5 por ciento), jurel fresco (16,9 por ciento), caballa fresca (13,2 por ciento), azúcar rubia (9,3 por ciento), aceituna de botija (7 por ciento), grated de jurel (5,9 por ciento), palta criolla (5,3 por ciento), choros (4,7 por ciento), vainita verde (3,4 por ciento) y carne de chanco (1,8 por ciento).

CUADRO N° 18
CHIMBOTE: PRODUCTOS DE MAYOR VARIACIÓN EN SUS PRECIOS
(Febrero 2008 – Porcentajes)

Subieron sus precios	%	Bajaron sus precios	%
Lechuga	56,3	Ají escabeche	-23,5
Choclo serrano	46,5	Jurel fresco	-16,9
Papaya	37,6	Caballa fresca	-13,2
Col corazón	29,5	Azúcar rubia	-9,3
Piña	28,1	Aceituna de botija	-7,0
Cebolla china	22,6	Grated de jurel	-5,9
Coliflor	21,5	Palta criolla	-5,3
Arveja verde fresca	20,1	Choros	-4,7
Cebolla cabeza roja	18,2	Vainita verde	-3,4
Canela entera	16,9	Carne de chanco	-1,8

FUENTE: INEI – Chimbote

En cuanto a la inflación mensual en la ciudad de Huaraz, se sustenta básicamente en el

aumento de precios del grupo Alimentos y Bebidas (1,19 por ciento).

CUADRO Nº 19
CIUDAD DE HUARAZ: INFLACIÓN POR GRANDES GRUPOS DE CONSUMO
(Año Base 1994=100)

	PONDERACIÓN	Variación Porcentual		
		Mensual	Acumulada	Anualizada
INDICE GENERAL	100,00	0,67	-0,34	9,22
1. Alimentos y Bebidas	62,26	1,19	-0,48	12,90
2. Vestido y Calzado	7,33	0,17	0,55	3,41
3. Alq. de Vivienda, Combustibles. y Electric.	10,89	0,08	0,05	6,66
4. Muebles, Enseres. y Mant. de la Vivienda	5,25	0,04	0,99	2,95
5. Cuidados, Conservación de La Salud	1,73	0,44	1,70	5,05
6. Transportes y Comunicaciones	5,27	-2,33	-4,26	0,29
7. Esparc., Divers., Serv. Cult. y de Ens.	2,76	0,93	0,93	3,23
8. Otros Bienes y Servicios	4,52	0,31	1,02	2,10

FUENTE: INEI – Huaraz

Los productos de primera necesidad que registraron mayor alza de precios, en la ciudad de Huaraz fueron: arveja verde (61,1 por ciento), papaya (40,9 por ciento), olluco (24,5 por ciento), mango criollo (23,8 por ciento), ají seco panca entero (22,1 por ciento), cebolla de cabeza (20,6 por ciento) y piña (20,3 por ciento).

En contraste, los productos que registraron mayor caída de precios fueron: ají escabeche (49,8 por ciento), bonito fresco (17,7 por ciento), mondongo de res (16,7 por ciento), jurel fresco (12,8 por ciento), camote amarillo (12,5 por ciento), leche fresca (10 por ciento) y lechuga (9,6 por ciento).

CUADRO Nº 20
HUARAZ: PRODUCTOS DE MAYOR VARIACIÓN EN SUS PRECIOS
(Febrero 2008 – Porcentajes)

Subieron sus precios	%	Bajaron sus precios	%
Arveja verde	61,1	Ají escabeche	-49,8
Papaya	40,9	Bonito fresco	-17,7
Olluco	24,5	Mondongo de res	-16,7
Mango criollo	23,8	Jurel fresco	-12,8
Ají seco panca entero	22,1	Camote amarillo	-12,5
Cebolla de cabeza	20,6	Leche fresca	-10,0
Piña	20,3	Lechuga	-9,6

FUENTE: INEI – Huaraz

III. SECTOR EXTERNO

3.1. Exportaciones

Las exportaciones de Ancash, realizadas por diferentes puntos de embarque del país, totalizaron en febrero US\$ 244,9 millones, 17,5 por ciento menos de lo exportado en igual mes de 2007. Las exportaciones tradicionales disminuyeron 19,1 por ciento, mientras que las no tradicionales aumentaron 31,9 por ciento.

En el descenso de las exportaciones tradicionales destaca el menor valor exportado de aceite de pescado (100 por ciento), harina de pescado (36,7 por ciento), zinc (66,5 por ciento) y cobre (4,7 por ciento).

Por el contrario, las exportaciones no tradicionales aumentaron, básicamente, por el mayor valor embarcado de flores frescas (184 veces), conchas de abanico (117 por ciento), espárragos frescos (55 por ciento) y conservas de pescado (50,3 por ciento).

En los primeros dos meses del año, las exportaciones acumularon US\$ 550,1 millones, 12,1 por ciento más respecto a similar periodo de 2007. Las exportaciones tradicionales y no tradicionales aumentaron en 11,1 y 45 por ciento, respectivamente.

CUADRO Nº 21
EXPORTACIONES POR GRUPO DE PRODUCTOS 1/
(Valor FOB en miles de US\$)

TIPO	FEBRERO			ENERO - FEBRERO		
	2007	2008	Var. %	2007	2008	Var. %
PRODUCTOS TRADICIONALES	287 303	232 461	-19,1	476 454	529 255	11,1
Pesqueros	70 923	33 158	-53,2	123 534	119 923	-2,9
Agrícolas	0	0	-	0	0	-
Mineros	216 380	199 303	-7,9	352 919	409 332	16,0
PRODUCTOS NO TRADICIONALES	9 436	12 444	31,9	14 418	20 910	45,0
Agropecuarios	854	412	-51,8	1 735	1 264	-27,1
Pesqueros	4 792	6 928	44,6	8 737	9 845	12,7
Siderúrgicos	2 704	4 976	84,0	2 704	8 952	231,0
Otros 2/	1 086	129	-88,1	1 242	849	-31,6
TOTAL EXPORTACIONES	296 739	244 906	-17,5	490 872	550 165	12,1

1/ Información preliminar

2/ Sacos de polipropileno, cajas de cartón, maquinaria y equipos, muestras de agua y mineral, manufacturas de hierro.

FUENTE: SUNAT. Campo Ubigeo

Elaboración: BCRP, Sucursal Trujillo. Departamento de Estudios Económicos

**GRAFICO N° 7
ESTRUCTURA DE LAS EXPORTACIONES POR GRUPO DE PRODUCTOS**

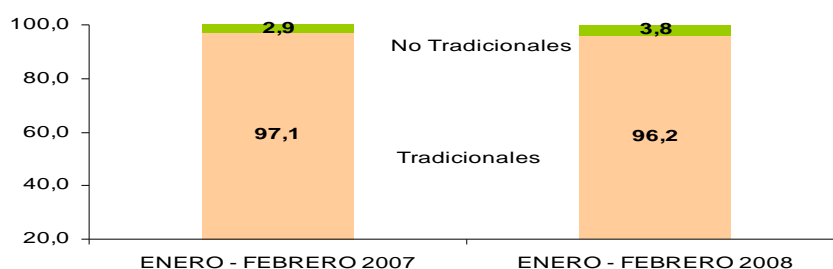

Elaboración: BCRP, Sucursal Trujillo. Departamento de Estudios Económicos

El mercado de lo exportado se concentra en cinco países, que en conjunto adquirieron, en los primeros dos meses del año, el 80 por ciento del valor total exportado. El principal mercado es China, que compra el 21,5 por ciento, principalmente, cobre y harina de

pescado. Le siguen: Chile (18,2 por ciento) con molibdeno y cobre; Canadá (16,8 por ciento) con oro y cobre; Alemania (12 por ciento) con cobre y harina de pescado; y Japón (11,5 por ciento) con cobre y zinc.

**CUADRO N° 22
PRINCIPALES PAÍSES DESTINO Y PRINCIPAL PRODUCTO EXPORTADO
(Enero - Febrero 2008)**

País	% del Total	Principal Producto
China	21,5	Cobre y harina de pescado
Chile	18,2	Molibdeno y cobre
Canadá	16,7	Oro y cobre
Alemania	12,0	Cobre y harina de pescado
Japón	11,5	Cobre y zinc
Corea del Norte	4,4	Cobre
Australia	3,3	Zinc y aceite de pescado
Bélgica	2,8	Aceite de pescado y zinc
Turquía	1,5	Harina de pescado
Otros Países	8,0	Otros productos
Total	100,0	

FUENTE: SUNAT. Campo Ubigeo

Elaboración: BCRP, Sucursal Trujillo. Departamento de Estudios Económicos

En cuanto a la utilización de la infraestructura portuaria local, durante los primeros dos meses del año, el 83,3 por ciento del volumen total exportado (351,6 mil Tm.) se ha embarcado por los puertos de Punta Lobitos y Chimbote, principalmente cobre (126 mil Tm.), zinc (64,6 mil Tm.) y harina de pescado

(48 mil Tm.). Lo restante, se ha efectuado por el puerto del Callao (57,1 mil Tm.), el Aeropuerto Jorge Chávez (552 Tm.), el puerto de Paita (354 Tm.), el puerto de Salaverry (324 Tm.), el puerto de Desaguadero (215 Tm.) y por vía terrestre, por la frontera de Tumbes (73 Tm.).

3.2. Importaciones

En cuanto a las importaciones realizadas por el puerto de Chimbote, sumaron en febrero US\$ 20,5 millones, 527,7 por ciento más respecto a análogo mes de 2007, por la mayor compra de combustibles, lubricantes y materias primas para la industria. En los dos primeros meses del año, las importaciones acumularon un valor de US\$ 39,5 millones,

223,1 por ciento por encima de lo importado en similar período de 2007. Los países proveedores son: Islas Bahamas (51,4 por ciento), con combustibles, lubricantes y demás; Estados Unidos (32,3 por ciento), con insumos para la industria; Venezuela (10 por ciento), con insumos para la industria; y Chile (6,3 por ciento) con insumos para la industria.

CUADRO Nº 23
IMPORTACIONES SEGÚN USO O DESTINO 1/
(Valor FOB en miles de US\$)

	FEBRERO			ENERO - FEBRERO		
	2007	2008	Var. %	2007	2008	Var. %
I. Bienes Consumo	0	0	-	0	0	-
II. Insumos	3 276	20 561	527,7	12 240	39 542	223,1
Combustibles, Lubricantes y Conexos	0	10 210	-	4 760	20 322	327,0
Materias primas para la agricultura	0	0	-	0	0	-
Materias primas para la industria	3 276	10 351	216,0	7 480	19 220	156,9
Otros	0	0	-	0	0	-
III. Bienes Capital y Materiales Construc.	0	0	-	0	0	-
Materiales Construcción	0	0	-	0	0	-
Para la Agricultura	0	0	-	0	0	-
Para la industria	0	0	-	0	0	-
Equipo de Transporte	0	0	-	0	0	-
Diversos	0	0	-	0	0	-
TOTAL	3 276	20 561	527,7	12 240	39 542	223,1

1/ Importaciones realizadas por el Puerto de Chimbote

FUENTE: SUNAT. www.sunat.gob.pe

ELABORACIÓN: BCRP, Sucursal Trujillo. Departamento de Estudios Económicos

IV. FINANZAS PÚBLICAS

4.1. Gobierno Central

En febrero, los ingresos corrientes del Gobierno Central, ascendieron a S/. 28,9 millones, 91 por ciento más, en términos reales respecto a similar mes de 2007, por la mayor recaudación por IGV (135,4 por ciento), particularmente, lo proveniente por operaciones externas 434,1 por ciento).

En los dos primeros meses del año, la recaudación anual totalizó S/. 61,1 millones, 30 por ciento por encima de lo obtenido en igual lapso del pasado año. El IGV aumentó en 40,8 y el impuesto a la renta, en 29,7 por ciento.

CUADRO N° 24
INGRESOS CORRIENTES DEL GOBIERNO CENTRAL
(En miles de nuevos soles)

	FEBRERO			ENERO - FEBRERO		
	2007	2008	Var% 1/	2007	2008	Var. % 1/
I. INGRESOS TRIBUTARIOS	14 387	28 849	91,3	44 924	61 025	30,0
1. Impuestos a los Ingresos	5 103	8 683	62,4	15 211	20 608	29,7
- Personas Naturales	1 266	1 384	4,3	4 138	3 857	-10,8
- Personas Jurídicas	3 734	7 147	82,6	10 676	14 556	30,5
- Regularización	102	152	42,6	398	2 195	428,3
2. Impuestos a la Importación	657	1	-99,9	1 632	3	-99,8
3. Impuestos General a las Ventas	7 813	19 278	135,4	26 070	38 345	40,8
- Operaciones internas	5 481	6 221	8,3	17 425	13 473	-26,0
- Operaciones Externas	2 332	13 057	434,1	8 645	24 872	175,4
4. Impuestos Selectivo al Consumo	0	2	2/	0	2	2/
5. Otros Ingresos Tributarios	814	885	3,8	2 011	2 066	-1,7
II. INGRESOS NO TRIBUTARIOS	28	60	103,4	86	106	17,3
TOTAL	14 415	28 909	91	45 010	61 130	30,0

1/ Variación en términos reales.

2/ Variación por encima de mil por ciento.

FUENTE: .www.sunat.gob.pe

ELABORACIÓN: BCRP, Sucursal Trujillo. Departamento de Estudios Económicos.

4.2. Gobierno Regional

Los gastos del Gobierno Regional totalizaron en febrero 54,4 millones, 3,6 por ciento más, en términos reales, de lo efectuado en igual mes de 2007. Los gastos de capital aumentaron 138,9 por ciento, mientras que el gasto corriente disminuyó 2,1 por ciento.

De enero a febrero, el gasto acumuló la suma de S/. 95,8 millones, 5,9 por ciento más de lo efectuado en similar mes de 2007. El aumento se asocia al mayor gasto de capital (80,5 por ciento) y gasto corriente (3,3 por ciento).

CUADRO N° 25
GASTOS DEL GOBIERNO REGIONAL
(En miles de nuevos soles)

	FEBRERO			ENERO - FEBRERO		
	2006	2007	Var % 1/	2006	2007	Var % 1/
I. GASTOS CORRIENTES	48 134	49 407	-2,1	83 635	90 240	3,3
1. Remuneraciones	35 485	37 008	-0,5	62 649	68 687	4,9
2. Bienes y Servicios	2 477	2 812	8,3	3 644	4 245	11,5
3. Transferencias	10 172	9 587	-10,1	17 342	17 308	-4,5
Pensiones	8 271	8 014	-7,6	14 311	14 133	-5,5
Cargas Sociales	1 575	1 254	-24,1	2 620	2 767	1,1
Otros	326	320	-6,5	412	407	-5,4
II. GASTOS DE CAPITAL	2 002	5 013	138,9	2 944	5 554	80,5
1. Formación Bruta de Capital	2 002	5 013	138,9	2 944	5 554	80,5
III. TOTAL (I+II)	50 136	54 420	3,6	86 579	95 794	5,9

1/ Variación en términos reales

FUENTE: Ministerio de Economía y Finanzas

ELABORACIÓN: BCRP, Sucursal Trujillo. Departamento de Estudios Económicos

V. MONEDA Y CRÉDITO

5.1. Depósitos del Sistema Financiero

En febrero, los depósitos del sistema financiero ascendieron a S/.1 052,7 millones, 38,7 por ciento por encima, en términos reales, del nivel alcanzado en similar mes del 2007. La expansión se sustentó, básicamente, en los depósitos en moneda nacional (84,7 por ciento) dado que su similar en moneda extranjera registró una caída de 16,4 por ciento.

En los depósitos en moneda nacional, destaca, en las empresas bancarias, el crecimiento de los depósitos a la vista (156,3 por ciento), mientras que en las instituciones

especializadas en microfinanzas (IMF), sobresale el aumento de los depósitos a plazo (43,2 por ciento).

En cuanto a los depósitos en moneda extranjera, el descenso en las IMF fue de 33,8 por ciento, particularmente, en los depósitos a plazo (38,5 por ciento). Por su parte, en las empresas bancarias, los depósitos en dólares disminuyeron 15,3 por ciento, registrándose un descenso en la modalidad de depósitos a la vista (28,4 por ciento), de ahorro (20,4 por ciento) y a plazo (1,8 por ciento).

CUADRO Nº 26
DEPÓSITOS DEL SISTEMA FINANCIERO
(Saldos en miles de nuevos soles)

	FEBRERO		
	2007	2008	Var.% 1/
Banco de la Nación	0	0	0,0
Empresas Bancarias	617 902	911 381	40,7
Instituciones de Microfinanzas	106 350	141 286	26,7
Cajas Municipales	84 720	109 615	23,4
Cajas Rurales	21 630	31 671	39,7
TOTAL	724 252	1 052 667	38,7
En M/N	394 489	763 803	84,7
En M/E	329 763	288 864	-16,4

1/ Variación en términos reales

FUENTE: Superintendencia de Banca y Seguros

ELABORACION: BCRP, Sucursal Trujillo. Departamento de Estudios Económicos

El 69,3 por ciento del total de depósitos se encuentra en dos entidades financieras: el Banco Scotiabank (45,5 por ciento) y el Banco de Crédito (23,8 por ciento). Por su

parte, el conjunto de instituciones especializadas en microfinanzas (IEMF) registran una participación de 13,4 por ciento.

CUADRO Nº 27
PARTICIPACIÓN EN LOS DEPÓSITOS
(%)

	FEBRERO		
	Miles de S/.	Mes	Acumulado
Banco Scotiabank	478 826	45,5	45,5
Banco de Crédito	250 298	23,8	69,3
Banco Continental	133 192	12,7	81,9
Caja Municipal del Santa	103 536	9,8	91,8
Banco Interbank	35 880	3,4	95,2
Caja Rural Chavin	30 221	2,9	98,0
Banco del Trabajo	7 487	0,7	98,7
Mi Banco	5 602	0,5	99,3
Caja Municipal de Trujillo	5 427	0,5	99,8
Caja Rural Nor Perú	1 450	0,1	99,9
Caja Municipal de Sullana	468	0,0	100,0
Caja Municipal de Piura	184	0,0	100,0
Azteca del Perú	96	0,0	100,0
Caja Señor de Luren	0	0,0	100,0
TOTAL	1 052 667	100,0	

FUENTE: Superintendencia de Banca y Seguros

ELABORACION: BCRP, Sucursal Trujillo. Departamento de Estudios Económicos

5.2. Crédito del Sistema Financiero

El crédito real del sistema financiero aumentó en febrero 64,8 por ciento, con relación a similar mes del pasado año, tanto por el mayor crédito en moneda extranjera (77 por ciento) como en moneda nacional (53,5 por ciento).

La expansión crediticia provino, tanto de las entidades bancarias como de las IEMF. Las primeras incrementaron su crédito en 78,1 por ciento y destaca la expansión del Banco de Crédito (144,8 por ciento) y Mi Banco

(66,1 por ciento). Por su parte, el crédito de las IEMF aumentó en 32,4 por ciento, y sobresalen las Edpymes y las Cajas Rurales con incrementos de 55 por ciento y 47,9 por ciento, respectivamente.

Al finalizar febrero, el saldo del crédito ascendió a S/ 1 158,4 millones, de los cuales el 51,6 por ciento está en moneda extranjera y el 48,4 por ciento restante en moneda nacional.

CUADRO Nº 28
CRÉDITO DEL SISTEMA FINANCIERO
(Saldos en miles de nuevos soles)

	FEBRERO		
	2007	2008	Var.% 1/
Banco de la Nación	0	0	0,0
Empresas Bancarias	475 756	887 974	78,1
Instituciones de Microfinanzas	194 777	270 379	32,4
Cajas Municipales	132 300	170 985	23,3
Cajas Rurales	28 387	44 003	47,9
Edpymes	34 090	55 391	55,0
TOTAL	670 533	1 158 353	64,8
En M/N	348 692	561 127	53,5
En M/E	321 841	597 226	77,0

1/ Variación en términos reales

FUENTE: Superintendencia de Banca y Seguros

ELABORACION: BCRP, Sucursal Trujillo. Departamento de Estudios Económicos

El 56,3 por ciento del crédito del sistema financiero es proporcionado por dos entidades: el Banco de Crédito (40 por

ciento) y el Banco Continental (16,3 por ciento). El conjunto de las IEMF canalizan el 23,3 por ciento del crédito total

CUADRO Nº 29
PARTICIPACIÓN EN LOS CRÉDITOS
(%)

	FEBRERO		
	Miles de S/.	Mes	Acumulado
Banco de Crédito	462 835	40,0	40,0
Banco Continental	188 921	16,3	56,3
Caja Municipal del Santa	116 900	10,1	66,4
Banco Scotiabank	94 736	8,2	74,5
Banco Interbank	74 495	6,4	81,0
Edpyme Edyficar	50 548	4,4	85,3
Mi Banco	44 141	3,8	89,1
Caja Municipal de Trujillo	42 092	3,6	92,8
Caja Rural Chavin	35 433	3,1	95,8
Banco del Trabajo	22 123	1,9	97,7
Caja Rural Nor Perú	8 029	0,7	98,4
Caja Municipal de Sullana	6 159	0,5	99,0
Caja Municipal de Piura	5 834	0,5	99,5
Edpyme Efectiva	4 843	0,4	99,9
Azteca del Perú	725	0,1	100,0
Caja Señor de Luren	540	0,0	100,0
TOTAL	1 158 353	100,0	

FUENTE: Superintendencia de Banca y Seguros

ELABORACION: BCRP, Sucursal Trujillo. Departamento de Estudios Económicos

En cuanto a la mora, la cartera atrasada alcanzó un nivel de 2,3 por ciento, 0,1 puntos porcentuales por debajo de lo registrado en similar mes de 2007.

En las empresas bancarias, la mora es de 1,9 por ciento, mientras que en las IEMF es de 3,1 por ciento

CUADRO Nº 30
MOROSIDAD EN EL SISTEMA FINANCIERO 1/
(En % de las colocaciones brutas)

	FEBRERO		
	2007	2008	Var. 2/
Empresas Bancarias	1,3	1,9	0,6
Instituciones de Microfinanzas	5,3	3,1	-2,2
Cajas Municipales	3,6	2,8	-0,8
Cajas Rurales	16,4	3,9	-12,5
Edpymes	2,7	3,3	0,6
TOTAL	2,4	2,3	-0,1
En M/N	2,7	2,7	0,0
En M/E	2,1	1,7	-0,4

1/ Cartera pesada=créditos vencidos+créditos en cobranza judicial/colocaciones brutas

2/ Variación en puntos porcentuales.

FUENTE: Instituciones Financieras

ELABORACION: BCRP, Sucursal Trujillo. Departamento de Estudios Económicos

5.3 Crédito a la Pequeña y Microempresa

El crédito otorgado a la pequeña y microempresa, registró en febrero un saldo de S/. 205,4 millones, otorgado en

su mayor parte por la Caja Municipal del Santa (25,4 por ciento) y la Edpyme Edyficar (24,6 por ciento).

CUADRO N° 31
CRÉDITO OTORGADO A LA PEQUEÑA Y MICROEMPRESA
(saldos en miles de nuevos soles)

Instituciones	FEBRERO		
	2007	2008	Var. % 1/
Especializadas en Microfinanzas	55 418	153 741	164,7
Caja Municipal del Santa	n.d	52 233	0,0
Edpyme Edyficar	31 761	50 548	51,8
Caja Rural Chavin	n.d	23 541	0,0
Caja Municipal de Trujillo	19 050	19 185	-3,9
Edpyme Efectiva	2 929	4 843	57,7
Caja Rural Nor Peru	1 678	3 391	92,8
Empresas Bancarias	16 376	51 656	200,9
Mi Banco	15 007	29 561	87,9
Banco del Trabajo	n.d	18 123	0,0
Banco de Crédito	357	1 260	236,2
Banco Continental	1 012	2 125	100,4
Interbank	n.d	587	0,0
TOTAL	71 794	205 396	172,9

1/ Varación en términos reales

FUENTE: Instituciones Financieras

ELABORACION: BRCP, Sucursal Trujillo. Departamento de Estudios Económicos

INFORMACIÓN ESTADÍSTICA

ANEXO 01

ANCASH: PRODUCCIÓN AGROPECUARIA (T.M.)

CULTIVOS	2007													2008		CULTIVOS	
	ENE	FEB	MAR	ABR	MAY	JUN	JUL	AGO	SET	OCT	NOV	DIC	ENE-DIC	ENE	FEB		
AGRÍCOLA																	AGRÍCOLA
Algodón	0	1 281	4 025	5 854	2 860	0	0	0	0	160	345	0	14 525	2 589	4 647	Algodón	
Arroz	0	2 150	7 800	9 600	3 200	405	0	0	0	0	0	0	23 155	0	430	Arroz	
Caña de azúcar	42 974	51 683	6 427	43 686	65 710	57 655	65 728	58 690	53 616	63 846	58 277	45 818	614 110	53 262	56 921	Caña de azúcar	
Cebada	0	0	0	0	0	1 759	6 661	3 545	223	0	0	0	12 188	0	0	Cebada	
Espárrago	620	658	670	679	573	521	623	604	631	578	628	659	7 444	865	962	Espárrago	
Frijol grano seco	8	43	447	466	306	411	709	341	203	144	73	65	3 215	35	48	Frijol grano seco	
Maíz amarillo duro	3 104	3 359	2 623	1 749	7 083	6 005	9 888	9 171	16 096	9 387	7 530	6 210	82 205	6 116	2 881	Maíz amarillo duro	
Maíz amiláceo	66	872	950	1 435	1 622	5 966	2 288	172	22	0	44	126	13 561	76	417	Maíz amiláceo	
Papa	5 568	11 492	15 869	22 533	21 151	14 470	6 373	1 628	2 190	2 666	2 518	3 805	110 263	6 244	12 513	Papa	
Trigo	0	0	0	0	0	2 941	10 444	5 507	484	0	0	0	19 376	0	0	Trigo	
Otros agrícolas																Otros agrícolas	
Arveja grano seco	0	0	6	11	33	366	758	450	57	0	0	0	1 681	5	0	Arveja grano seco	
Camote	900	1 000	1 400	520	715	1 377	548	292	1 143	818	600	0	9 313	680	561	Camote	
Haba grano seco	0	0	0	81	349	880	631	169	38	3	0	0	2 149	0	0	Haba grano seco	
Oca	0	0	0	0	230	1 118	1 371	1 174	39	0	0	0	3 932	0	0	Oca	
Olluco	35	92	428	1 384	1 694	1 696	1 002	236	79	80	140	100	6 965	0	91	Olluco	
Quinua	0	0	2	7	51	101	69	4	0	0	0	0	234	0	0	Quinua	
Yuca	0	0	458	430	348	393	465	783	1 635	1 605	1 004	497	7 618	0	495	Yuca	
PECUARIO																PECUARIO	
Carne de ave	357	357	357	357	348	351	352	352	352	353	353	356	4 245	363	510	Carne de ave	
Carne de caprino	15	15	15	15	15	16	14	13	13	13	13	13	171	13	15	Carne de caprino	
Carne de ovino	81	81	81	81	81	82	82	82	82	83	83	86	985	91	81	Carne de ovino	
Carne de porcino	76	76	77	77	77	84	84	84	84	85	85	88	976	88	77	Carne de porcino	
Carne de vacuno	563	564	565	565	567	568	570	570	574	575	577	590	6 846	604	566	Carne de vacuno	
Huevo	28	28	28	28	27	26	24	24	24	24	24	24	307	24	32	Huevo	
Leche	1 536	1 539	1 543	1 511	1 511	1 481	1 455	1 468	1 469	1 473	1 481	1 536	18 003	1 619	1 535	Leche	

FUENTE: Gerencia Regional de Agricultura / Ministerio de Agricultura.
 ELABORACIÓN: BCRP. Sucursal Trujillo. Departamento de Estudios Económicos

ANEXO 2

**ANCASH: PRODUCCIÓN PESQUERA
(T.M.)**

PRODUCTOS	2007												2008		
	ENE	FEB	MAR	ABR	MAY	JUN	JUL	AGO	SEP	OCT	NOV	DIC	ENE-DIC	ENE	FEB
PARA CONSUMO HUMANO DIRECTO	35 205	34 000	23 072	11 369	7 652	2 586	28 660	12 908	7 722	8 363	4 374	4 415	180 326	31 859	18 558
Fresco	1 755	1 122	949	947	1 082	1 342	1 544	1 235	1 478	1 447	749	1 519	15 169	1 519	1 264
Congelado	570	506	670	732	900	275	654	517	199	70	138	325	5 556	497	43
Conservas	32 880	32 372	21 453	9 690	5 670	969	26 462	11 156	6 045	6 846	3 487	2 571	159 601	29 843	17 251
PARA HARINA DE PESCADO	4 547	4 410	2 007	112 407	424 953	232 529	2 745	1 245	413	890	437 988	215 736	1439 870	2 898	0
Anchoveta	0	0	0	111 807	424 697	232 302	1 112	0	0	0	437 938	215 106	1422 962	0	0
Otras Especies	4 547	4 410	2 007	600	256	227	1 633	1 245	413	890	50	630	16 908	2 898	0

FUENTE: Gerencia Regional de Producción - Ancash

ELABORACIÓN: BCRP. Sucursal Trujillo. Departamento de Estudios Económicos

ANEXO 3

ANCASH: PRODUCCIÓN MINERA

MINERIA METÁLICA	2007													2008		MINERIA METÁLICA
	ENE	FEB	MAR	ABR	MAY	JUN	JUL	AGO	SET	OCT	NOV	DIC	ENE-DIC	ENE	FEB	
Cobre (TMF)	34 601	26 013	42 351	36 419	27 189	27 927	31 167	29 497	30 092	32 744	36 144	37 630	391 774	16 265	29 562	Cobre (TMF)
Oro (KGF)	1 443	1 348	1 506	1 268	1 210	1 276	1 079	1 171	1 429	1 471	1 438	1 272	15 912	1 181	1 094	Oro (KGF)
Plata (KGF)	34 940	33 977	42 946	37 626	39 823	38 018	39 166	36 183	29 386	35 844	36 212	28 540	432 661	31 602	33 265	Plata (KGF)
Plomo (TMF)	1 817	1 784	1 663	2 386	1 708	2 421	1 866	2 667	1 594	2 055	2 043	1 428	23 432	2 177	1 879	Plomo (TMF)
Zinc (TMF)	9 740	25 777	15 157	19 636	24 659	22 261	23 986	28 145	19 656	27 315	19 326	13 541	249 199	36 075	30 465	Zinc (TMF)
Molibdeno (TMF)	718	436	719	603	466	526	654	746	732	736	720	820	7 876	45	918	Molibdeno (TMF)

FUENTE: DGM/DPDM/Estadística Minera

ELABORACIÓN: BCRP. Sucursal Trujillo. Departamento de Estudios Económicos

ANEXO 4

**ANCASH: PRODUCCIÓN MANUFACTURERA
(Variaciones porcentuales)**

PRODUCTOS	2007													2008	
	ENE	FEB	MAR	ABR	MAY	JUN	JUL	AGO	SET	OCT	NOV	DIC	ENE-DIC	ENE	FEB
MANUFACTURA PRIMARIA	33,7	5,0	-71,7	-33,7	11,5	-3,8	-20,8	9,0	8,1	-15,6	17,0	-25,5	-9,9	-3,6	-48,5
1512-15 HARINA Y ACEITE DE PESCADO	8,4	216,6	-92,8	-29,3	21,1	-3,3	-23,6	-47,5	-100,0	-69,5	23,8	-22,2	-5,1	-66,7	-86,7
Harina de Pescado	5,3	228,6	-92,4	-32,5	19,4	-0,9	-21,8	-55,8	-100,0	-93,5	22,1	-23,5	-6,2	-65,4	-87,7
Aceite de Pescado	75,1	12,3	-96,2	-6,8	29,8	-15,0	-40,9	136,0	-100,0	342,7	40,3	-12,1	2,1	-84,0	-40,1
1512 CONSERVAS Y PRODUCTOS CONGELADOS DE PESCADO	23,4	-17,2	-42,8	-57,4	-52,4	-34,1	-31,6	26,8	18,5	-26,8	-44,8	-56,0	-25,3	-1,8	-50,1
Conservas de Pescado	23,0	-25,0	-46,2	-66,4	-71,2	-66,2	-17,8	62,3	29,4	-20,9	-44,9	-58,4	-28,2	-2,7	-41,1
Pescado Congelado	26,1	96,3	2,8	90,2	137,0	51,3	-100,0	-56,8	-39,9	-74,9	-43,6	-45,2	-3,9	4,5	-100,0
1542 AZÚCAR	247,7	-13,0	-86,9	1,4	21,6	89,0	16,2	-2,9	13,0	22,4	4,4	-25,6	2,7	31,6	24,3
MANUFACTURA NO PRIMARIA	32,7	31,6	15,8	24,6	3,4	8,6	12,6	11,7	77,1	40,7	33,5	21,7	24,8	30,0	13,1
1551 BEBIDAS ALCOHÓLICAS	251,5	0,1	-85,9	15,8	0,1	69,1	16,0	-6,8	2,4	13,5	-52,8	-100,0	-12,1	-20,0	15,7
Alcohol Etilico	251,5	0,1	-85,9	15,8	0,1	69,1	16,0	-6,8	2,4	13,5	-52,8	-100,0	-12,1	-20,0	15,7
2411 SUSTANCIAS QUÍMICAS BÁSICAS	49,1	56,2	17,7	36,6	34,4	10,9	8,0	92,0	495,3	47,7	37,3	17,9	41,8	25,5	8,7
Oxígeno	49,8	56,7	18,0	37,2	34,7	10,4	7,8	90,6	531,8	50,7	37,9	18,0	42,3	26,4	9,3
Nitrógeno	29,1	55,2	-6,8	5,0	22,2	37,3	20,1	252,8	264,9	-32,4	20,6	19,5	32,5	-2,1	-7,0
Acetileno	30,0	23,4	44,1	35,5	38,0	20,7	6,9	11,7	3,6	11,5	8,8	10,6	19,4	-11,3	-19,8
2710 INDUSTRIA DE HIERRO Y ACERO	26,0	24,3	16,1	19,9	-6,9	7,2	14,8	-4,2	40,2	38,3	32,5	24,1	19,0	32,3	14,8
Productos Siderúrgicos	26,0	24,3	16,1	19,9	-6,9	7,2	14,8	-4,2	40,2	38,3	32,5	24,1	19,0	32,3	14,8
TOTAL	33,0	22,5	-26,4	-2,6	8,0	2,5	2,8	11,1	64,7	28,7	24,2	-1,0	10,1	19,8	-4,9

1/ Variaciones Superiores al 1000 por ciento

FUENTE: Empresas Industriales

ELABORACIÓN: BCRP. Sucursal Trujillo. Departamento de Estudios Económicos

ANEXO 5

**ANCASH: PRODUCCIÓN MANUFACTURERA
(ÍNDICES 1994=1000)**

PRODUCTOS	2007													2008	
	ENE	FEB	MAR	ABR	MAY	JUN	JUL	AGO	SET	OCT	NOV	DIC	ENE-DIC	ENE	FEB
MANUFACTURA PRIMARIA	34,2	33,7	19,5	39,4	113,0	70,2	24,0	19,0	12,8	16,3	112,8	57,8	46,1	32,9	17,4
1512-15 HARINA Y ACEITE DE PESCADO	3,7	10,0	2,6	30,3	106,3	60,4	3,4	0,8	0,0	0,7	108,9	52,8	31,7	1,2	1,3
Harina de Pescado	3,9	11,3	2,8	29,2	101,2	59,0	3,7	0,8	0,0	0,2	112,5	53,2	31,5	1,4	1,4
Aceite de Pescado	2,0	1,5	1,2	37,2	139,4	69,6	1,8	1,2	0,0	4,3	85,4	50,3	32,8	0,3	0,9
1512 CONSERVAS Y PRODUCTOS CONGELADOS DE PESCADO	458,2	338,0	285,5	110,2	111,6	130,9	241,3	204,8	114,7	140,3	74,6	52,7	188,6	449,8	168,5
Conservas de Pescado	510,7	361,2	314,5	103,5	77,4	61,5	304,5	232,2	133,2	170,5	87,4	51,3	200,7	497,0	212,7
Pescado Congelado	258,3	249,7	174,8	135,8	242,3	395,6	0,0	100,3	44,1	25,4	25,7	58,1	142,5	270,0	0,0
1542 AZÚCAR	422,2	464,7	86,7	434,0	666,4	562,6	623,1	580,4	555,9	676,5	618,4	486,7	514,8	555,5	577,4
MANUFACTURA NO PRIMARIA	272,6	283,5	299,4	294,7	282,3	287,4	286,3	240,4	335,7	349,5	355,0	356,9	303,7	354,3	320,8
1551 BEBIDAS ALCOHÓLICAS	170,7	192,3	39,6	180,6	252,3	243,3	288,2	236,7	191,1	249,6	106,6	0,0	179,2	136,6	222,4
Alcohol Etilico	170,7	192,3	39,6	180,6	252,3	243,3	288,2	236,7	191,1	249,6	106,6	0,0	179,2	136,6	222,4
2411 SUSTANCIAS QUÍMICAS BÁSICAS	13071,4	12294,2	12477,2	14397,2	14178,0	14279,8	14000,3	10578,8	14305,9	15222,8	16815,4	15765,8	13948,9	16403,4	13365,2
Oxígeno	17171,4	16130,1	16381,7	19011,3	18637,0	18774,0	18376,7	13638,0	18761,4	20148,1	22193,9	20790,4	18334,5	21709,4	17637,8
Nitrógeno	20093,9	19650,6	17932,2	17741,0	21235,3	21333,5	23490,2	28695,4	24852,1	16310,0	22607,4	22571,3	21376,1	19681,6	18276,5
Acetileno	512,7	503,4	582,0	502,6	550,1	547,4	490,6	533,4	505,6	520,9	519,6	469,2	519,8	454,8	403,7
2710 INDUSTRIA DE HIERRO Y ACERO	189,8	205,7	221,6	203,4	191,8	196,4	196,8	172,9	245,5	253,1	249,2	258,6	215,4	251,0	236,3
Productos Siderúrgicos	189,8	205,7	221,6	203,4	191,8	196,4	196,8	172,9	245,5	253,1	249,2	258,6	215,4	251,0	236,3
TOTAL	87,3	89,4	81,9	96,3	150,7	118,5	82,4	68,3	84,8	90,6	166,7	124,4	103,4	104,5	84,9

FUENTE. Empresas Industriales

ELABORACIÓN: BCRP. Sucursal Trujillo. Departamento de Estudios Económicos

ANEXO 6

**CIUDAD DE HUARAZ: EMPLEO FORMAL URBANO EN EMPRESAS DE 10 Y MÁS TRABAJADORES
POR SECTORES ECONÓMICOS**

(Variación porcentual con respecto al mismo mes año anterior)

Año	Mes	Extractivo	Comercio	Tranp. Almc.Y Comunic.	Servicios	Total
2006	Ene	20,7	4,0	1,4	-2,0	7,8
	Feb	10,7	7,8	5,0	-2,9	4,4
	Mar	-4,5	9,0	4,0	-4,4	-2,9
	Abr	0,6	12,6	3,0	1,2	2,0
	May	11,3	16,8	3,0	0,9	6,9
	Jun	16,9	16,9	-2,3	-1,9	7,6
	Jul	2,6	14,1	0,3	7,0	5,0
	Ago	-0,3	16,1	4,6	8,1	4,8
	Set	-8,0	13,4	4,3	-17,4	-8,7
	Oct	-1,8	10,5	5,6	1,9	1,2
	Nov	-2,4	6,3	1,3	4,4	1,4
	Dic	11,9	6,2	3,8	9,3	9,4
2007	Ene	4,8	6,1	4,1	2,5	4,0
	Feb	24,0	3,7	17,0	-5,7	10,4
	Mar	1,8	0,0	16,8	-2,3	0,7
	Abr	-3,3	-1,5	11,5	-5,2	-3,3
	May	-10,4	-3,1	11,5	13,7	0,6
	Jun	-7,6	-5,5	20,3	15,8	2,4
	Jul	-9,8	-3,6	12,7	5,4	-2,0
	Ago	-6,0	-0,5	11,3	6,8	0,1
	Set	-11,8	2,5	17,7	13,8	-0,3
	Oct	-16,0	3,9	15,0	7,1	-3,7
	Nov	-16,2	4,9	17,4	19,2	0,9
	Dic	-4,5	7,8	9,8	15,4	5,3
2008	Ene	-9,9	7,0	9,4	16,5	3,0
	Feb	10,7	9,1	4,4	2,0	-2,7

FUENTE: MTPE – DNPEFP – Encuesta Nacional de Variación Mensual del Empleo en empresas de 10 y más trabajadores de 2007 y 2008.

ELABORACION: BCRP. Sucursal Trujillo. Departamento de Estudios Económicos
Nota: La información corresponde al primer día de cada mes.

ANEXO 7

**CIUDAD DE CHIMBOTE: EMPLEO FORMAL URBANO EN EMPRESAS DE 10 Y MÁS TRABAJADORES
POR SECTORES ECONÓMICOS**

(Variación porcentual con respecto al mismo mes año anterior)

Año	Mes	Extractivo	Industria	Comercio	Tranp. Almac.Y Comunic.	Servicios	Total
2006	Ene	-16,9	2,6	-1,5	-1,9	9,4	0,0
	Feb	28,2	1,9	-1,3	6,5	8,1	4,7
	Mar	26,4	18,7	-2,6	49,9	6,6	15,3
	Abr	195,9	11,4	5,1	-31,4	8,2	19,3
	May	-4,3	11,6	5,5	-33,9	7,6	2,6
	Jun	-15,7	15,5	10,6	-20,6	7,3	3,6
	Jul	-1,7	2,8	7,9	-47,6	6,1	-3,5
	Ago	1,3	0,7	9,6	-52,3	5,5	-5,0
	Set	46,9	-3,7	8,2	-66,7	3,2	-5,0
	Oct	23,8	-4,8	3,0	-32,8	-3,1	-5,4
	Nov	31,6	-13,4	6,1	-26,3	6,0	-6,1
	Dic	0,7	-7,1	7,6	-52,7	6,4	-6,9
2007	Ene	14,4	0,3	6,2	-35,9	6,4	-0,6
	Feb	-3,4	7,0	8,6	-55,0	5,2	1,6
	Mar	10,2	8,2	8,5	-53,2	6,6	3,3
	Abr	-43,0	18,7	3,7	-26,7	8,3	1,6
	May	-3,1	-11,3	2,6	-1,3	11,6	-5,4
	Jun	21,8	-20,8	0,1	-60,0	13,0	-11,6
	Jul	-1,0	-4,0	0,9	-52,8	10,6	-4,2
	Ago	-10,8	-3,9	0,5	-33,8	10,3	-3,7
	Set	-28,1	8,4	-1,2	25,2	9,0	2,8
	Oct	-36,7	12,7	4,4	-40,5	8,1	-0,1
	Nov	-46,7	12,9	4,5	-36,2	9,1	-1,8
	Dic	-45,0	21,3	2,7	-28,2	4,4	-0,5
2008	Ene	-46,0	22,4	4,0	-29,1	3,0	1,3
	Feb	-38,8	-3,3	3,3	9,4	-4,5	-9,9

FUENTE: MTPE – DNPEFP – Encuesta Nacional de Variación Mensual del Empleo en empresas de 10 y más trabajadores de la actividad privada.

ELABORACION: BCRP. Sucursal Trujillo. Departamento de Estudios Económicos

Nota: La información corresponde al primer día de cada mes.

ANEXO 8

ANCASH: ÍNDICE DE PRECIOS AL CONSUMIDOR EN LA CIUDAD DE CHIMBOTE
(BASE 1994=100)

	POND.	2007											2008	
		FEB	MAR	ABR	MAY	JUN	JUL	AGO	SET	OCT	NOV	DIC	ENE	FEB
Índice General	100,0	179,4	181,2	182,5	184,1	181,7	183,7	188,4	190,2	191,1	191,7	193,8	194,0	195,8
Alimentos y Bebidas	54,7	163,1	166,3	168,7	170,8	170,7	174,2	176,6	180,0	181,7	182,6	185,7	186,2	189,5
Vestido y Calzado	7,2	182,3	182,3	182,3	182,3	159,4	159,6	182,8	183,0	183,0	183,0	183,3	183,5	183,9
Alquiler de Vivienda, Comb. y Elect.	10,9	267,0	267,7	266,7	273,8	255,5	255,6	278,9	278,9	279,1	279,2	279,2	279,2	279,2
Muebles, Enseres y Mant. Viv.	4,4	152,4	152,4	152,4	151,8	161,7	161,7	153,2	152,7	151,9	152,0	152,8	153,0	153,2
Cuidado salud y Serv. Médicos	2,1	207,8	207,8	207,8	207,8	185,5	186,0	209,0	209,5	209,7	211,0	210,9	211,9	212,0
Transportes y Comunicaciones.	8,9	196,3	195,3	196,2	196,3	204,7	205,5	196,9	196,7	196,6	196,7	201,6	198,3	198,4
Esparc, Divers. Serv. Cult. y Ens.	5,3	473,5	173,9	174,4	174,4	178,5	178,2	174,0	173,9	173,6	173,6	173,6	173,6	173,6
Otros Bienes y Servicios	6,6	157,0	157,0	157,0	157,0	140,5	141,1	158,6	158,6	158,7	159,0	159,2	160,2	160,2

FUENTE: INEI - Chimbote

ELABORACIÓN: BCRP. Sucursal Trujillo. Departamento de Estudios Económicos

ANEXO 9

ANCASH: ÍNDICE DE PRECIOS AL CONSUMIDOR EN LA CIUDAD DE HUARAZ
(BASE 1994=100)

	POND.	2007											2008	
		FEB	MAR	ABR	MAY	JUN	JUL	AGO	SET	OCT	NOV	DIC	ENE	FEB
Índice General	100,0	166,5	166,0	166,4	167,9	170,4	173,8	174,2	176,2	179,3	181,5	182,4	180,6	181,8
Alimentos y Bebidas	62,3	157,8	156,9	157,0	158,9	162,3	167,1	167,7	170,6	175,6	178,5	179,0	176,1	178,2
Vestido y Calzado	7,3	149,3	149,8	150,4	150,6	150,7	151,2	151,4	153,0	153,4	153,6	153,6	154,2	154,4
Alquiler de Vivienda, Comb. y Elect.	10,9	211,2	211,4	211,4	214,0	216,2	216,9	218,1	218,1	218,0	221,6	225,2	225,1	225,3
Muebles, Enseres y Mant. Viv.	5,3	160,6	160,8	161,3	161,6	162,2	162,6	162,6	162,5	163,2	163,4	163,8	165,3	165,4
Cuidado salud y Serv. Médicos	1,7	172,3	172,5	172,9	175,1	175,5	178,3	178,4	178,7	178,8	178,0	178,0	180,2	181,0
Transportes y Comunicaciones.	5,3	183,8	182,9	187,1	186,1	187,2	190,8	189,5	189,4	189,4	188,5	192,5	188,7	184,3
Esparc, Divers. Serv. Cult. y Ens.	2,8	183,3	186,9	186,6	186,7	187,6	187,6	187,6	187,6	187,6	187,5	187,5	187,5	189,2
Otros Bienes y Servicios	4,5	179,9	180,2	180,1	180,2	180,1	180,7	180,8	181,3	181,7	181,3	181,9	183,1	183,7

FUENTE: INEI - Chimbote

ELABORACIÓN: BCRP. Sucursal Trujillo. Departamento de Estudios Económicos

ANEXO 10

**ANCASH: EXPORTACIONES POR TIPO DE PRODUCTO
(Miles de US\$ FOB)**

TIPO	2007											2008	
	FEB	MAR	ABR	MAY	JUN	JUL	AGO	SET	OCT	NOV	DIC	ENE	FEB
Productos Tradicionales	287 303	322 739	271 464	335 132	290 156	407 162	424 719	291 818	400 234	285 295	371 345	296 794	232 461
Pesqueros	70 923	29 837	23 559	13 134	38 155	65 941	35 829	27 416	10 542	8 148	34 401	86 764	33 158
Agrícolas	0	0	0	0	0	0	241	578	993	0	0	0	0
Mineros	216 380	292 901	247 905	321 999	252 001	341 221	388 648	263 824	388 699	277 147	336 944	210 029	199 303
Productos no tradicionales	9 436	12 723	8 219	9 820	11 099	10 452	12 225	9 543	12 273	10 605	9 815	8 466	12 444
Agropecuarios	854	666	566	752	1 104	2 277	2 257	2 321	2 051	1 659	1 342	853	412
Pesqueros	4 792	7 974	4 581	3 957	4 965	3 109	3 998	3 645	6 301	3 869	4 226	2 917	6 928
Siderúrgicos	2 704	2 976	2 708	4 728	4 859	4 449	5 515	3 271	3 296	4 787	4 134	3 977	4 976
Otros 1/	1 086	1 107	365	383	171	617	455	307	625	290	113	720	129
TOTAL EXPORTACIONES	296 739	335 462	279 683	344 953	301 255	417 614	436 943	301 361	412 507	295 900	381 160	305 260	244 906

1/ Maquinaria y equipos, Sacos de Polipropileno, entre otros.

FUENTE: SUNAT. Campo Ubigeo

ELABORACIÓN: BCRP. Sucursal Trujillo. Departamento de Estudios Económicos

ANEXO Nº 11

ANCASH: EXPORTACIONES DE PRODUCTOS TRADICIONALES
(Miles de US\$ FOB)

TIPO	2007											2008	
	FEB	MAR	ABR	MAY	JUN	JUL	AGO	SET	OCT	NOV	DIC	ENE	FEB
AGRICOLAS	0	0	0	0	0	0	241	578	993	0	0	0	0
Azúcar													
Volumen (TM)	0	0	0	0	0	0	607	1 453	2 602	0	0	0	0
Valor (Miles US\$)	0	0	0	0	0	0	241	578	993	0	0	0	0
MINEROS	216 380	292 901	247 905	321 999	252 001	341 221	388 648	263 824	388 699	276 648	335 534	210 029	199 303
Cobre													
Volumen (TM)	101 597	118 874	79 513	95 222	34 096	114 772	115 488	67 838	157 570	81 444	123 363	56 967	69 714
Valor (Miles US\$)	130 977	174 301	148 299	196 836	60 564	228 427	236 400	127 694	318 547	156 669	206 026	97 586	124 870
Molibdeno													
Volumen (TM)	125	685	636	690	1 450	843	1 577	1 429	912	1 227	1 331	1 308	604
Valor (Miles US\$)	3 359	17 421	17 561	18 870	44 942	26 678	48 656	43 985	28 105	38 740	43 808	43 121	20 283
Oro													
Volumen (TM)	3	4	3	3	3	2	4	3	1	4	4	3	3
Valor (Miles US\$)	21 892	35 811	22 401	26 794	21 069	18 184	33 882	37 634	8 897	52 119	43 796	32 609	32 389
Zinc													
Volumen (TM)	55 251	43 447	53 922	67 088	100 184	56 000	62 898	45 241	32 255	30 668	54 456	46 390	26 478
Valor (Miles US\$)	57 546	43 977	59 644	79 498	123 377	65 277	69 458	48 279	32 103	28 990	41 166	32 892	19 277
Otros 1/													
Volumen (TM)	1 131	7 141	1	1 890	990	943	47	2 805	195	129	738		
Valor (Miles US\$)	2 606	21 391	0	7 951	2 048	2 655	252	6 232	1 047	629	2 147	2 678	761
PESQUEROS	70 923	29 837	23 559	13 134	38 155	65 941	35 829	27 416	10 542	8 148	34 401	86 764	33 158
Aceite de Pescado													
Volumen (TM)	26 420	420	255	435	27 878	41 992	369	19 418	117	3 645	12 516	42 975	0
Valor (Miles US\$)	18 543	357	312	407	20 810	31 181	327	14 359	101	2 816	12 139	48 605	0
Harina de Pescado													
Volumen (TM)	51 695	28 776	22 745	11 415	15 962	36 201	37 772	14 842	12 296	6 468	26 847	47 887	39 292
Valor (Miles US\$)	52 380	29 481	23 247	12 726	17 344	34 760	35 501	13 056	10 440	5 332	22 262	38 159	33 158
TOTAL	287 303	322 739	271 464	335 132	290 156	407 162	424 719	291 818	400 234	284 796	369 935	296 794	232 461

1/ Cenizas de zinc, plomo, ferromolibdeno.

FUENTE: SUNAT. Campo Ubigeo

ELABORACIÓN: BCRP. Sucursal Trujillo. Departamento de Estudios Económicos.

ANEXO 12

ANCASH: EXPORTACIONES DE PRODUCTOS NO TRADICIONALES
(Miles de US\$ FOB)

TIPO	2007											2008	
	FEB	MAR	ABR	MAY	JUN	JUL	AGO	SET	OCT	NOV	DIC	ENE	FEB
AGROPECUARIOS	854	666	566	752	1 104	2 277	2 257	2 321	2 051	1 659	1 342	853	412
Arvejas Frescas	0	0	49	214	313	771	1 094	969	1 312	562	68	0	0
Espárragos congelados	36	0	0	0	0	0	0	0	0	0	0	0	0
Espárragos Frescos	88	0	10	124	558	708	728	688	372	419	649	717	136
Flores Frescas	1	1	0	0	1	0	0	0	1	4	4	3	17
Lechugas Frescas	63	70	67	60	50	51	52	57	62	31	30	28	24
Mango Fresco y Congelado	228	310	0	0	0	0	0	0	0	0	0	0	57
Oleosina de Marigold y Páprika	0	0	0	0	0	0	0	0	0	0	0	0	0
Resto1/	437	286	438	354	181	747	383	607	305	643	592	105	176
PESQUEROS	4 792	7 974	4 581	3 957	4 965	3 109	3 998	3 645	6 301	3 869	4 226	2 917	6 928
Mariscos Congelados	149	52	407	352	396	226	0	0	0	0	150	0	0
Conchas de Abanico	899	1 139	186	1 291	1 108	1 273	1 478	2 001	3 478	1 792	1 753	866	1 957
Pescado Congelado	555	1 444	591	455	595	215	114	113	21	28	9	240	555
Preparaciones y Conservas	2 937	5 233	3 183	1 290	2 595	1 259	2 358	1 515	2 757	2 049	2 313	1 811	4 415
SIDERURGICOS 2/	2 704	2 976	2 708	4 728	4 859	4 449	5 515	3 271	3 296	4 787	4 134	3 977	4 976
OTROS 3/	1 086	1 107	365	383	171	617	455	307	625	290	113	720	129
TOTAL	9 436	12 723	8 219	9 820	11 099	10 452	12 225	9 543	12 273	10 605	9 815	8 466	12 444

1/ Verdura frescas, frijolito fresco, entre otros.

2/ Barras de acero, planchas, entre otros.

3/ Maquinaria y equipos, entre otros.

FUENTE: www.sunat.gob.pe

ELABORACIÓN: BCRP, Sucursal Trujillo. Departamento de Estudios Económicos.

ANEXO 13

ANCASH: EXPORTACIONES FOB POR BLOQUE ECONÓMICO
(Miles de U.S.\$)

BLOQUE ECONOMICO												2008	
	FEB	MAR	ABR	MAY	JUN	JUL	AGO	SET	OCT	NOV	DIC	ENE	FEB
I. AMERICA	80 560	80 782	58 846	127 743	94 442	61 650	86 613	114 213	90 061	128 673	116 763	120 745	83 897
A. TLCAN	61 858	52 728	25 851	89 999	55 006	23 543	35 767	62 356	44 584	89 158	68 166	62 400	36 808
Canadá	60 665	47 536	22 401	88 624	50 905	21 311	33 882	59 336	41 813	87 037	64 508	58 810	33 273
Estados Unidos	1 099	5 122	3 373	1 364	4 057	1 603	1 865	3 020	2 763	2 108	3 340	3 590	3 468
México	94	70	77	11	45	628	21	0	8	13	318	0	67
B. CAN	556	1 018	259	761	1 105	477	1 444	135	665	506	652	678	566
Bolivia	345	282	210	201	241	242	3	24	114	78	95	158	191
Colombia	211	736	49	63	132	235	309	111	551	428	558	520	375
Ecuador	0	0	0	497	732	0	1 132	0	0	0	0	0	0
C. MERCOSUR	400	346	2 154	39	230	4 668	966	25	768	4 254	445	206	796
Argentina	116	182	118	0	160	69	24	0	0	115	7	33	266
Brasil	232	163	2 036	39	24	4 576	854	25	768	3 807	292	105	393
Resto MERCOSUR	51	0	0	0	46	23	88	0	0	332	146	67	137
D. OTROS PAISES	17 746	26 691	30 581	36 944	38 101	32 963	48 437	51 698	44 044	34 755	47 499	57 462	45 727
Chile	16 569	25 758	30 018	36 542	37 352	32 468	47 501	50 734	43 260	34 396	46 849	56 272	43 893
Resto de América	1 177	933	563	401	749	495	936	964	784	360	650	1 190	1 834
II. EUROPA	81 662	79 782	79 607	91 513	81 472	104 023	110 339	6 708	176 901	49 379	112 904	37 017	75 305
A. UNION EUROPEA	78 664	70 279	79 498	91 335	81 310	100 299	104 408	6 708	176 854	48 757	107 937	28 196	74 949
Alemania	13 337	37 836	50 945	33 576	33 101	6 446	43 749	1	103 633	24 548	58 605	184	65 666
Bélgica - Luxemburgo	25 704	0	11 061	30 070	20 402	4 894	18 701	0	113	0	6 742	15 195	0
Bulgaria	0	289	97	59	44	42 628	44	113	40 592	0	34 230	0	49
España	5 004	258	16 502	17 874	1 317	17 562	13 174	376	648	598	1 395	3 313	1 620
Finlandia	15 164	27 670	0	0	11 419	11 701	22 814	0	21 207	17 402	0	0	5 397
Francia	6 932	703	43	1 014	761	465	1 289	1 835	3 095	1 185	2 037	624	1 726
Países Bajos	83	2 551	68	5 551	3 037	278	3 407	3 040	6 091	3 222	3 209	7 559	82
Resto Unión Europea	12 442	972	781	3 190	11 229	16 324	1 230	1 343	1 474	1 801	1 719	1 321	408
B. OTROS PAISES	2 998	9 503	109	178	161	3 724	5 932	0	48	622	4 967	8 821	356
Bulgaria 1/	5	9 023	0	0	9	0	0	0	0	622	639	689	0
Resto de Europa	2 993	481	109	178	153	3 724	5 932	0	48	0	4 327	8 133	356
III. ASIA	109 211	171 298	139 444	133 316	123 549	249 415	234 920	176 219	144 983	117 586	151 213	129 905	84 401
China	73 406	94 842	72 817	79 228	26 196	160 296	138 161	121 287	44 021	59 899	120 637	90 547	27 806
Corea del Sur	398	40 237	2 326	424	52 836	58 433	34 359	3 311	41 955	0	4 597	4 179	2 190
India	0	0	0	0	0	0	0	0	0	0	0	0	0
Japón	31 947	31 558	62 283	52 921	41 821	28 469	60 357	38 319	37 654	46 706	24 647	10 129	53 235
Resto de Asia	3 459	4 662	2 018	742	2 696	2 217	2 042	13 302	21 354	10 981	1 331	25 049	1 170
IV. AFRICA	89	2 521	1 615	258	748	1 772	593	290	101	165	227	119	829
V. OCEANIA	25 217	1 037	146	74	1 044	752	4 484	3 898	464	99	53	17 450	474
TOTAL	296 739	335 462	279 683	352 903	301 255	417 614	436 943	301 328	412 507	295 900	381 160	305 236	244 906

ELABORACIÓN: BCRP, Sucursal Trujillo. Departamento de Estudios Económicos.

ANEXO 14

ANCASH: IMPORTACIONES FOB POR EL PUERTO DE CHIMBOTE
(Miles de US\$)

	2007												2008	
	ENE	FEB	MAR	ABR	MAY	JUN	JUL	AGO	SET	OCT	NOV	DIC	ENE	FEB
I. Bienes Consumo	0	0	0	0	0	0	0	0	0	0	0	0	0	0
II. Insumos	8 964	15 309	6 665	5 157	1 805	6 959	2 221	5 388	20 625	23 411	16 223	103 979	18 981	20 561
Combustibles, Lubricantes y Conexos	4 760	0	5 952	3 523	1 805	4 343	2 221	5 388	20 625	6 584	11 345	53 358	10 112	10 210
Materias primas para la agricultura	0	9 918	0	0	0	0	0	0	0	0	0	0	0	0
Materias primas para la industria	4 204	5 391	713	1 634	0	2615,12	0	0	0	16 828	4 878	50 620	8 869	10 351
Otros	0	0	0	0	0	0	0	0	0	0	0	0	0	0
III. Bienes Capital y Materiales Construc.	0	2	0	0	0	597	0	0	0	0	0	718	0	0
Materiales Construcción	0	0	0	0	0	596,88	0	0	0	0	0	718	0	0
Para la Agricultura	0	0	0	0	0	0	0	0	0	0	0	0	0	0
Para la industria	0	2	0	0	0	0	0	0	0	0	0	0	0	0
Equipo de Transporte	0	0	0	0	0	0	0	0	0	0	0	0	0	0
TOTAL	8 964	15 311	6 665	5 157	1 805	7 555	2 221	5 388	20 625	23 411	16 223	104 697	18 981	20 561

FUENTE: www.sunat.gob.pe

ELABORACION: BCRP. Sucursal de Trujillo. Departamento de Estudios Económicos

ANEXO 15

ANCASH: INGRESOS CORRIENTES DEL GOBIERNO CENTRAL
(Miles de nuevos soles)

	2007												2008		
	Feb.	Mar.	Abr.	May.	Jun.	Jul.	Ago.	Sep.	Oct.	Nov.	Dic.	FEB - DIC	Ene.	Feb.	ENE - FEB
I. INGRESOS TRIBUTARIOS	14 387	16 593	47 637	17 884	33 956	25 738	22 018	31 052	27 147	32 844	34 239	303 494	32 176	28 849	61 025
1. Impuestos a los Ingresos	5103	7848	32748	7979	11476	10254	7568	8911	8864	11000	11541	123291	11925	8683	20608
- Personas Naturales	1266	1478	3313	1535	1940	1960	1606	1598	2944	1531	3332	22503	2473	1384	3857
- Personas Jurídicas	3734	3680	5024	5591	9230	8093	5651	6155	5884	9411	7909	70362	7410	7147	14556
- Regularización	102	2690	24411	852	306	201	311	1158	37	59	300	30426	2043	152	2195
2. Impuestos a la Importación	657	1	907	76	67	1	1	989	0	412	1	3112	2	1	3
3. Impuestos General a las Ventas	7813	7523	12156	7897	20492	13868	12859	19395	14890	19582	21017	157492	19068	19278	38345
- Operaciones internas	5481	4647	6223	6702	15144	12364	9274	7412	5787	8370	11334	92738	7252	6221	13473
- Operaciones Externas	2332	2876	5932	1195	5348	1504	3585	11983	9103	11212	9684	64754	11815	13057	24872
4. Impuestos Selectivo al Consumo	0	0	0	1	1	1	1	1	1	0	0	5	0	2	2
5. Otros Ingresos Tributarios	814	1221	1827	1931	1921	1615	1589	1757	3391	1849	1679	19594	1181	885	2066
II. INGRESOS NO TRIBUTARIOS	28	42	34	65	37	31	30	31	55	50	55	459	46	60	106
INGRESOS CORRIENTES (I+II)	14415	16635	47672	17949	33993	25769	22048	31083	27202	32894	34294	303953	32222	28909	61130

FUENTE: Superintendencia Nacional de Administración Tributaria - SUNAT
ELABORACIÓN: BCRP. Sucursal Trujillo. Departamento de Estudios Económicos

ANEXO 16

ANCASH: DEPÓSITOS Y OBLIGACIONES DEL SISTEMA FINANCIERO
(Saldos en miles de nuevos soles)

ENTIDADES FINANCIERAS	2007											2 008	
	FEB	MAR	ABR	MAY	JUN	JUL	AGO	SET	OCT	NOV	DIC	ENE	FEB
I. SISTEMA BANCARIO	617 902	647 327	645 481	1 184 760	1 157 988	1 085 823	1 090 548	1 065 290	1 034 989	1 084 478	1 105 016	901 227	911 381
A. BANCO DE LA NACIÓN	0	0	0	0	0	0	0	0	0	0	0	0	0
B. EMPRESAS BANCARIAS	617 902	647 327	645 481	1 184 760	1 157 988	1 085 823	1 090 548	1 065 290	1 034 989	1 084 478	1 105 016	901 227	911 381
Interbank	32 207	33 471	37 018	38 839	36 797	37 121	36 565	36 177	34 152	35 868	35 371	36 368	35 880
Continental	130 633	134 946	135 461	139 579	142 816	137 381	137 995	130 570	123 839	131 377	132 141	131 274	133 192
Crédito	241 726	254 929	248 767	291 616	283 962	261 903	271 755	252 902	234 027	255 674	263 004	249 774	250 298
Scotiabank	203 280	214 182	214 045	703 885	683 735	638 044	633 016	634 439	631 620	649 361	661 857	470 564	478 826
Trabajo	6 820	6 730	7 049	7 322	7 308	7 493	7 418	7 338	6 955	7 444	7 413	7 601	7 487
Mi Banco	3 236	3 069	3 141	3 519	3 370	3 882	3 799	3 864	4 396	4 754	5 230	5 634	5 602
Azteca del Perú	0	0	0	0	0	0	0	0	0	0	0	12	96
II. INSTITUCIONES DE MICROFINANZAS	106 350	107 419	108 669	110 626	112 959	114 389	119 941	122 620	125 711	130 018	134 313	139 199	141 286
Caja Rural Chavín	20 662	19 948	20 860	20 811	21 536	21 694	22 589	23 572	24 622	25 716	26 797	101 786	103 536
Caja Municipal del Santa	79 964	81 376	81 554	83 990	85 666	86 389	90 892	92 550	94 067	97 325	99 580	5 333	5 427
Caja Municipal de Piura 1/	36	72	72	73	110	96	132	143	184	169	231	186	184
Edpyme Efectiva	0	0	0	0	0	0	0	0	0	0	0	577	468
Edpyme Edyficar	0	0	0	0	0	0	0	0	0	0	0	30 102	30 221
Caja Municipal de Trujillo	4 720	5 019	5 153	4 622	4 419	4 942	4 913	5 021	5 493	5 477	6 085	1 214	1 450
Caja Rural Nor Perú	968	980	956	994	1 034	1 062	1 219	1 001	1 039	1 055	1 191	0	0
Caja Municipal de Sullana	0	24	74	136	194	205	197	332	305	278	429	0	0
Caja Señor de Luren	0	0	0	0	0	0	0	0	0	0	0	0	0
TOTAL	724 252	754 746	754 150	1 295 386	1 270 947	1 200 212	1 210 489	1 187 910	1 160 699	1 214 496	1 239 329	1 040 426	1 052 667
En M/N	394 489	445 218	436 669	912 797	912 711	865 319	875 164	878 006	873 284	902 515	914 070	741 778	763 803
En M/E	329 763	309 528	317 481	382 589	358 236	334 893	335 325	309 904	287 415	311 981	325 259	298 648	288 864

1/ Inicia sus operaciones en junio del 2006 en la ciudad de Huaraz

FUENTE: Superintendencia de Banca y Seguros

ELABORACION: BCRP. Sucursal Trujillo. Departamento de Estudios Económicos.

ANEXO 17

ANCASH: DEPÓSITOS EN LAS ENTIDADES FINANCIERAS UBICADAS POR CIUDADES – FEBRERO 2008

	DEPÓSITOS								TOTAL DE DEPÓSITOS		
	CHIMBOTE		HUARAZ		CASMA 1/		CARAZ		ANCASH		
	M/N	M/E	M/N	M/E	M/N	M/E	M/N	M/E	M/N	M/E	TOTAL
I. SISTEMA BANCARIO	175 028	192 086	447 963	74 014	9 181	6 039	4 445	2 626	636 617	274 765	911 381
A. BANCO DE LA NACIÓN	0	0	0	0	0	0	0	0	0	0	0
B. EMPRESAS BANCARIAS	175 028	192 086	447 963	74 014	9 181	6 039	4 445	2 626	636 617	274 765	911 381
Interbank	11 979	11 848	7 395	4 658	0	0	0	0	19 375	16 506	35 880
Continental **	48 146	55 992	17 347	11 706	0	0	0	0	65 493	67 699	133 192
Crédito	77 874	89 357	36 620	24 155	9 181	6 039	4 445	2 626	128 120	122 177	250 298
Scotiabank	31 630	32 914	382 067	32 215	0	0	0	0	413 697	65 129	478 826
Trabajo	3 174	1 246	2 469	598	0	0	0	0	5 643	1 844	7 487
Mi Banco	2 130	726	2 064	681	0	0	0	0	4 194	1 407	5 602
Azteca del Perú	94	3	0	0	0	0	0	0	94	3	96
II. INSTITUCIONES DE MICROFINANZAS	81 849	7 658	37 432	5 387	6 470	1 002	1 435	52	127 186	14 099	141 286
Caja Rural Chavín	5 269	233	18 662	3 875	1 804	379	0	0	25 734	4 487	30 221
Caja Municipal del Santa *	75 358	7 198	13 316	888	4 666	623	1 435	52	94 776	8 760	103 536
Caja Municipal de Piura 2/	0	0	150	35	0	0	0	0	150	35	184
Edpyme Efectiva	0	0	0	0	0	0	0	0	0	0	0
Edpyme Edyficar	0	0	0	0	0	0	0	0	0	0	0
Caja Municipal de Trujillo	0	0	4 843	584	0	0	0	0	4 843	584	5 427
Caja Rural Nor Perú	1 222	228	0	0	0	0	0	0	1 222	228	1 450
Caja Municipal Sullana	0	0	462	6	0	0	0	0	462	6	468
Caja Señor de Luren	0	0	0	0	0	0	0	0	0	0	0
TOTAL	256 878	199 744	485 395	79 401	15 651	7 041	5 879	2 678	763 803	288 864	1 052 667

** Chimbote incluye of. Mcd. Modelo

* Chimbote incluye saldos de las ag. Nuevo Chimbote y Of. Especial

FUENTE: Superintendencia de Banca y Seguros

ELABORACION: BCRP. Sucursal Trujillo. Departamento de Estudios Económicos

ANEXO 18

ANCASH: CRÉDITO DEL SISTEMA FINANCIERO AL SECTOR PRIVADO
(En miles de nuevos Soles)

ENTIDADES FINANCIERAS	2007											2008	
	FEB	MAR	ABR	MAY	JUN	JUL	AGO	SET	OCT	NOV	DIC	ENE	FEB
I. SISTEMA BANCARIO	475 756	487 235	511 900	557 055	579 214	566 743	582 460	623 612	623 491	831 979	858 712	921 017	887 974
Interbank	50 902	53 806	55 634	58 678	59 648	63 237	64 877	67 975	69 549	69 999	72 105	73 584	74 495
Continental	128 418	136 594	147 544	158 762	162 515	165 252	170 459	171 185	171 178	183 171	188 956	185 818	188 921
Crédito	180 406	177 931	185 209	207 115	222 017	205 839	214 294	245 862	242 714	426 608	437 043	504 535	462 835
Scotiabank	73 927	74 617	77 394	84 706	85 834	82 027	81 114	85 161	83 543	91 464	97 490	92 369	94 736
Trabajo	16 745	17 672	18 295	19 002	19 077	19 179	19 139	19 739	20 510	21 782	22 153	21 947	22 123
Mi Banco	25 358	26 615	27 824	28 792	30 123	31 209	32 578	33 690	35 998	38 956	40 965	42 645	44 141
Azteca del Perú	0	0	0	0	0	0	0	0	0	0	0	118	725
II. INSTITUCIONES DE MICROFINANZAS	194 777	201 270	206 277	210 870	214 922	219 696	224 389	229 221	237 814	249 437	259 129	262 579	270 379
Caja Rural Chavín	22 630	22 355	23 346	23 086	24 101	23 695	23 765	24 668	27 522	30 818	32 632	115 445	116 900
Caja Municipal del Santa	98 718	100 044	100 300	100 831	100 091	101 974	103 529	105 708	107 862	111 744	115 381	41 054	42 092
Caja Municipal de Piura 1/	290	494	1 515	2 466	3 187	3 732	4 673	5 132	5 314	5 428	5 728	5 870	5 834
Edpyme Efectiva	2 929	3 055	3 136	3 824	4 016	4 336	4 411	4 524	4 595	4 709	5 092	6 079	6 159
Edpyme Edyficar	31 161	33 370	34 049	35 505	36 297	37 187	37 752	38 586	40 991	43 757	45 834	33 833	35 433
Caja Municipal de Trujillo	33 292	34 821	35 499	35 991	36 670	36 826	37 589	37 186	37 380	38 272	39 954	8 045	8 029
Caja Rural Nor Perú	5 757	6 074	6 374	6 758	7 283	7 713	7 965	8 144	8 512	8 874	8 650	47 122	50 548
Caja Municipal Sullana	0	1 056	2 058	2 409	3 277	4 235	4 705	5 274	5 639	5 835	5 857	4 946	4 843
Caja Señor de Luren	0	0	0	0	0	0	0	0	0	0	0	184	540
TOTAL	687 969	688 504	718 177	767 925	794 136	786 440	806 849	852 833	861 305	1 081 416	1 117 841	1 183 596	1 158 353
En M/N	340 219	363 977	378 044	394 784	403 252	413 745	427 388	445 899	469 612	499 901	520 429	535 111	561 127
En M/E	347 750	324 528	340 133	373 141	390 884	372 695	379 462	406 934	391 693	581 514	597 412	648 486	597 226

FUENTE: Superintendencia de Banca y Seguros

ELABORACION: BCRP. Sucursal Trujillo. Departamento de Estudios Económicos

ANEXO 19

ANCASH: COLOCACIONES DE LAS ENTIDADES FINANCIERAS UBICADAS POR CIUDADES – FEBRERO 2008
(Saldos en miles de nuevos soles)

ENTIDADES FINANCIERAS	COLOCACIONES								TOTAL COLOCACIONES		
	CHIMBOTE		HUARAZ 3/		CASMA 1/		CARAZ		ANCASH		
	M/N	M/E	M/N	M/E	M/N	M/E	M/N	M/E	M/N	M/E	TOTAL
I. SISTEMA BANCARIO	221 614	440 902	108 781	106 840	3 796	2 953	1 419	1 669	335 610	552 365	887 974
A. BANCO DE LA NACIÓN	0	0	0	0	0	0	0	0	0	0	0
B. EMPRESAS BANCARIAS	221 614	440 902	108 781	106 840	3 796	2 953	1 419	1 669	335 610	552 365	887 974
Interbank	39 154	4 864	28 256	2 221	0	0	0	0	67 410	7 085	74 495
Continental **	52 957	72 729	14 262	48 973	0	0	0	0	67 219	121 702	188 921
Crédito	57 450	332 564	28 908	34 075	3 796	2 953	1 419	1 669	91 573	371 261	462 835
Scotiabank	36 465	25 869	16 469	15 933	0	0	0	0	52 934	41 801	94 736
Trabajo	14 831	884	6 195	213	0	0	0	0	21 026	1 097	22 123
Mi Banco	20 033	3 993	14 690	5 426	0	0	0	0	34 722	9 418	44 141
Azteca del Perú	725	0	0	0	0	0	0	0	725	0	725
II. INSTITUCIONES DE MICROFINANZAS	90 069	21 247	100 368	21 111	25 123	1 899	9 957	604	225 518	44 861	270 379
Caja Rural Chavín	9 965	889	13 273	2 613	7 756	938	0	0	30 994	4 440	35 433
Caja Municipal del Santa *	56 562	17 961	19 201	3 359	13 451	539	5 820	6	95 034	21 866	116 900
Caja Municipal de Piura 2/	0	0	3 865	1 969	0	0	0	0	3 865	1 969	5 834
Edpyme Efectiva	3 234	4	1 605	0	0	0	0	0	4 839	4	4 843
Edpyme Edyficar	12 235	1 899	21 865	5 477	3 916	422	4 137	597	42 152	8 396	50 548
Caja Municipal Trujillo	0	0	34 509	7 582	0	0	0	0	34 509	7 582	42 092
Caja Rural Nor Perú	7 534	495	0	0	0	0	0	0	7 534	495	8 029
Caja Municipal Sullana	0	0	6 050	109	0	0	0	0	6 050	109	6 159
Caja Señor de Luren	540	0	0	0	0	0	0	0	540	0	540
TOTAL	311 683	462 149	209 149	127 951	28 920	4 853	11 376	2 273	561 127	597 226	1 158 353

1/ Incluye saldos de las of. Casma y Huarney

2/ Inicia sus operaciones en la ciudad de Huaráz en junio del 2006

3/ Para Edpyme edyficar se incluye las of. de los distritos de Chacas, Huallanca y San Marcos

** Chimbote incluye of. Mcdo.Modelo

* Chimbote incluye saldos de las ag. Nuevo Chimbote y Of. Especial

FUENTE: Superintendencia de Banca y Seguros

ELABORACION: BCRP. Sucursal Trujillo. Departamento de Estudios Económicos

ANEXO 20

**ANCASH: CARTERA PESADA DEL SISTEMA FINANCIERO DE ANCASH
(En porcentajes)**

ENTIDADES FINANCIERAS	2007											2008	
	FEB	MAR	ABR	MAY	JUN	JUL	AGO	SET	OCT	NOV	DIC	ENE	FEB
A. BANCA MÚLTIPLE	2,4	2,6	2,4	2,3	2,2	1,6	1,9	1,8	1,6	1,8	1,7	1,8	1,9
Interbank	2,0	1,8	1,5	1,8	2,0	2,3	2,1	2,1	2,2	2,0	2,0	2,1	2,5
Continental	0,8	1,5	1,4	1,4	1,2	1,2	1,3	1,4	1,3	1,6	1,6	1,9	1,8
Crédito	5,4	10,5	4,8	3,8	3,5	1,1	2,6	1,9	1,2	1,7	1,1	1,1	1,1
Scotiabank	-	2,5	2,5	2,5	2,5	1,8	1,8	1,8	1,7	1,7	1,7	1,7	1,7
Trabajo	2,5	2,5	2,7	2,9	2,8	3,2	3,8	3,7	3,8	3,5	3,7	2,0	2,0
Mi Banco	2,6	2,3	2,3	2,3	2,6	2,6	2,7	2,3	2,1	2,1	2,1	3,8	3,7
B. INSTITUCIONES DE MICROFINANZAS	3,2	3,3	3,8	3,6	3,6	3,4	3,9	4,1	3,5	3,3	3,0	3,1	3,1
Caja Municipal del Santa	3,9	4,1	4,4	4,2	4,3	4,3	4,4	4,3	3,7	3,4	3,2	3,2	3,1
Caja Rural Chavín	4,9	3,5	5,1	5,1	5,1	1,9	6,6	8,0	6,0	5,0	4,6	4,6	4,6
Edpyme Efectiva	7,1	7,1	9,3	6,6	7,4	8,2	9,5	10,9	12,4	12,6	12,6	10,0	11,1
Edpyme Edyficar	2,6	2,5	2,6	2,4	2,1	2,2	2,2	2,2	2,2	2,2	2,2	2,2	2,2
Caja Municipal de Trujillo	1,1	1,4	2,3	2,0	2,1	2,4	2,3	2,4	2,4	2,2	1,7	2,0	2,0
Caja Rural Nor Perú	2,7	0,3	0,3	0,4	0,3	0,4	0,5	0,6	0,7	1,0	1,0	1,1	1,1
Caja Municipal de Piura	0,0	0,0	0,0	0,0	0,0	0,0	0,0	1,1	0,8	1,7	1,6	2,9	2,5
TOTAL	2,9	2,9	2,9	2,7	2,7	2,2	2,6	2,6	2,3	2,3	2,1	2,2	2,3

FUENTE: Superintendencia de Banca y Seguros

ELABORACION: BCRP. Sucursal Trujillo. Departamento de Estudios Económicos

ANEXO 21

ANCASH: MOROSIDAD DE LAS ENTIDADES FINANCIERAS UBICADAS POR CIUDADES – FEBRERO 2008
(En porcentajes)

ENTIDADES FINANCIERAS	MOROSIDAD								TOTAL MORA		
	CHIMBOTE		HUARAZ		CARAZ		CASMA 1/		ANCASH		
	M/N	M/E	M/N	M/E	M/N	M/E	M/N	M/E	M/N	M/E	TOTAL
I. SISTEMA BANCARIO	2,3	1,9	1,9	0,7	0,0	0,0	0,0	0,0	2,2	1,6	1,9
EMPRESAS BANCARIAS	2,3	1,9	1,9	0,7	0,0	0,0	0,0	0,0	2,2	1,6	1,9
Interbank	1,7	11,2	2,2	3,6	0,0	0,0	0,0	0,0	1,9	7,9	2,5
Continental	2,5	2,4	1,6	0,2	0,0	0,0	0,0	0,0	2,3	1,5	1,8
Crédito	1,1	1,2	0,0	0,0	0,0	0,0	0,0	0,0	1,1	1,1	1,1
Scotiabank*	1,6	0,0	1,7	1,7	0,0	0,0	0,0	0,0	1,7	1,7	1,7
Mi Banco	3,0	2,1	0,0	0,0	0,0	0,0	0,0	0,0	2,3	1,2	2,0
Banco del Trabajo	3,9	4,1	3,2	3,6	0,0	0,0	0,0	0,0	3,7	4,0	3,7
II. INSTITUC. DE MICROFINANZAS	2,5	1,6	4,7	3,0	3,6	12,3	1,4	0,0	3,2	2,5	3,1
Caja Municipal del Santa	0,0	0,0	4,7	1,1	0,0	0,0	0,0	0,0	3,3	2,4	3,1
Caja Rural Chavín	0,0	0,0	4,4	6,3	0,0	0,0	0,0	0,0	4,4	6,3	4,6
Edpyme EFECTIVA	12,6	0,0	8,2	0,0	0,0	0,0	0,0	0,0	11,1	0,0	11,1
Edpyme EDYFICAR	4,3	5,6	1,2	0,4	5,1	3,9	0,7	0,0	2,4	1,4	2,2
Caja Trujillo	0,0	0,0	0,0	0,0	0,0	0,0	0,0	0,0	2,0	2,0	2,0
Caja Nor Perú	1,2	0,0	0,0	0,0	0,0	0,0	0,0	0,0	1,2	0,0	1,1
Caja Municipal de Piura	0,0	0,0	2,8	0,0	0,0	0,0	0,0	0,0	2,8	0,0	2,5
TOTAL	2,4	1,9	3,0	1,0	3,6	9,5	1,4	0,0	2,7	1,7	2,3

1/ Incluye saldos de las of. Casma y Huarney

2/ Inicia sus operaciones en la ciudad de Huaráz en junio del 2006

** Chimbote incluye of. Mcdo.Modelo

* Chimbote incluye saldos de las ag. Nuevo Chimbote y Of. Especial

FUENTE: Superintendencia de Banca y Seguros

ELABORACION : BCRP. Sucursal Trujillo. Departamento de Estudios Económicos