



BANCO CENTRAL DE RESERVA DEL PERÚ

SUCURSAL TRUJILLO

**SÍNTESIS ECONÓMICA DE ANCASH
ENERO 2008**

DEPARTAMENTO ESTUDIOS ECONÓMICOS

CONTENIDO

RESEÑA INTRODUCTORIA.....	2
I. ACTIVIDAD PRODUCTIVA Y EMPLEO.....	3
1.1. Producción.....	3
1.1.1. Producción Agropecuaria.....	3
1.1.2. Producción Pesquera.....	6
1.1.3. Producción Minera.....	7
1.1.4. Producción Manufacturera.....	7
1.1.5. Construcción.....	9
1.1.6. Electricidad y Agua.....	9
1.2. Aspectos Laborales.....	10
II. INFLACIÓN	11
2.1. Inflación.....	11
III. SECTOR EXTERNO.....	13
3.1. Exportaciones.....	13
3.2. Importaciones.....	15
IV. FINANZAS PÚBLICAS.....	16
4.1. Gobierno Central.....	16
4.2. Gobierno Regional	17
V. MONEDA Y CRÉDITO.....	18
5.1. Depósitos del Sistema Financiero.....	18
5.2. Crédito del Sistema Financiero.....	19
5.3. Crédito a la Pequeña y Microempresa.....	21
VI. INFORMACIÓN ESTADÍSTICA.....	22
ANEXO 1. Producción Agropecuaria.....	23
ANEXO 2. Producción Pesquera.....	24
ANEXO 3. Producción Minera.....	25
ANEXO 4. Producción Manufacturera (Variaciones Porcentuales).....	26
ANEXO 5. Producción Manufacturera (Índice 1994 = 100).....	27
ANEXO 6. Ciudad de Huaraz: Empleo Formal Urbano en Empresas de 10 y más Trabajadores, por Sector Económico.....	28
ANEXO 7. Ciudad de Chimbote: Empleo Formal Urbano en Empresas de 10 y más Trabajadores, por Sector Económico.....	29
ANEXO 8. Índice de Precios al Consumidor en la ciudad de Chimbote.....	30
ANEXO 9. Índice de Precios al Consumidor en la ciudad de Huaraz.....	31
ANEXO 10. Exportaciones FOB por Tipo de Producto.....	32
ANEXO 11. Exportaciones FOB de Productos Tradicionales.....	33
ANEXO 12. Exportaciones FOB de Productos No Tradicionales.....	34
ANEXO 13. Exportaciones FOB por Bloque Económico.....	35
ANEXO 14. Importaciones FOB por el puerto de Chimbote.....	36
ANEXO 15. Ingresos Corrientes del Gobierno Central.....	37
ANEXO 16. Depósitos y Obligaciones del Sistema Financiero.....	38
ANEXO 17. Depósitos en las Entidades Financieras Ubicadas por Ciudades.....	39
ANEXO 18. Crédito del Sistema Financiero al Sector Privado.....	40
ANEXO 19. Colocaciones de las Entidades Financieras Ubicadas por Ciudades.....	41
ANEXO 20. Cartera Pesada en el Sistema Financiero.....	42
ANEXO 21. Morosidad de las Entidades Financieras Ubicadas por Ciudades.....	43

DIRECCIÓN EN INTERNET

<http://www.bcrp.gob.pe>

RESEÑA INTRODUCTORIA

En enero, la actividad económica en Ancash creció 16,3 por ciento, respecto a similar mes de 2007, principalmente, por la mayor producción en otros servicios (51,2 por ciento), construcción (32,2 por ciento), agropecuario (20,9 por ciento), manufactura (19,8 por ciento), servicios gubernamentales (12,1 por ciento) y electricidad y agua (9,7 por ciento).

El empleo formal urbano en empresas de 10 y más trabajadores, creció en enero 3 y 1,3 por ciento, en las ciudades de Huaraz y Chimbote, respectivamente.

En enero, el Índice de Precios al Consumidor (IPC), registró en las ciudades de Chimbote y Huaraz, una variación de 0,06 y -1,00 por ciento, respectivamente.

Las exportaciones en el mes, alcanzaron un valor FOB de US\$ 305,2 millones, 57,2 por ciento más de lo exportado en enero de 2007.

Los productos tradicionales y no tradicionales aumentaron en 56,9 y 69,9 por ciento, respectivamente.

En cuanto a las importaciones, totalizaron en enero US\$ 18,9 millones, 111,7 por ciento más de lo registrado en similar mes del pasado año.

En el sector fiscal, los ingresos corrientes del Gobierno Central sumaron en el mes S/. 32,2 millones, 1,1 por ciento por encima de lo recaudado en enero del pasado año. Por su parte, el gasto del Gobierno Regional aumentó 9 por ciento.

En el sistema financiero, los depósitos y el crédito crecieron en 38 y 65,2 por ciento, respectivamente, en términos reales, respecto a enero de 2007. En cuanto a la cartera atrasada, registró en el mes un nivel de 2,2 por ciento.

I. ACTIVIDAD PRODUCTIVA Y EMPLEO

1.1. Producción

En enero, la actividad económica creció 16,3 por ciento, con relación a análogo mes del pasado año, básicamente, por la mayor producción en otros servicios (51,2 por ciento), construcción (32,2 por ciento), agropecuario (20,9 por ciento), manufactura

(19,8 por ciento), servicios gubernamentales (12,1 por ciento) y electricidad y agua (9,7 por ciento). La expansión fue atenuada con la caída que registró la pesca (9,7 por ciento) y la minería (2,9 por ciento).

**CUADRO Nº 1
VALOR BRUTO DE LA PRODUCCIÓN
(Variación real 1/)**

	ENERO	
	2007	2008
Agropecuario	11,4	20,9
. Agrícola	17,7	46,2
. Pecuario	2,0	-6,4
Pesca	5,6	-9,7
Minería	-10,8	-2,9
Manufactura	33,0	19,8
Primaria	33,7	-3,6
No primaria	32,7	30,0
Construcción	24,4	32,2
Electricidad y Agua	-2,2	9,7
Servicios Gubernamentales	4,2	12,1
Otros Servicios	31,8	51,2
VBP de Bienes	10,1	16,3

1/ Respecto al mismo mes o periodo del año anterior

ELABORACIÓN: BCRP, Sucursal Trujillo. Departamento de Estudios Económicos.

1.1.1. Producción Agropecuaria

El sector agropecuario creció en enero 20,9 por ciento, con relación al mismo mes de 2007, básicamente, por la mayor actividad

del subsector agrícola (46,2 por ciento) que compensó la caída que registró el subsector pecuario (6,4 por ciento).

CUADRO N° 2
VALOR BRUTO DE PRODUCCION AGROPECUARIA
(Variación real 1/)

	ENERO	
	2007	2008
Subsector Agrícola	17,7	46,2
Subsector Pecuario	2,0	-6,4
Sector Agropecuario	11,4	20,9

1/ Respecto al mismo mes o período del año anterior

FUENTE: Gerencia Regional de Agricultura-Ancash

ELABORACIÓN: BCRP, Sucursal Trujillo. Departamento de Estudios Económicos

El crecimiento de la actividad agrícola en el mes, se sustentó en la mayor producción de maíz amarillo duro (97 por ciento), espárrago (39,5 por ciento), caña de azúcar

(23,9 por ciento), mango (18,4 por ciento), maíz amiláceo (15,2 por ciento) y papa (12,1 por ciento), principalmente.

CUADRO N° 3
PRODUCCIÓN PRINCIPALES
PRODUCTOS AGRÍCOLAS
(En Tm)

CULTIVO	ENERO		
	2007	2008	Var. %
Alfalfa	14 244	14 631	2,7
Algodón rama	0	2 589	-
Arroz	0	0	-
Caña de azúcar	42 974	53 262	23,9
Cebada	0	0	-
Espárrago	620	865	39,5
Maíz amarillo duro	3 104	6 116	97,0
Maíz amiláceo	66	76	15,2
Maíz choclo	9 402	9 412	0,1
Mango	1 019	1 207	18,4
Olluco	35	0	-100,0
Papa	5 568	6 244	12,1
Trigo	0	0	-
Yuca	0	0	-

FUENTE: Gerencia Regional de Agricultura - Ancash

ELABORACIÓN: BCRP, Sucursal Trujillo. Departamento de Estudios Económicos

GRAFICO N° 1
PARTICIPACIÓN EN EL VBP AGRÍCOLA
(ENERO 2008)

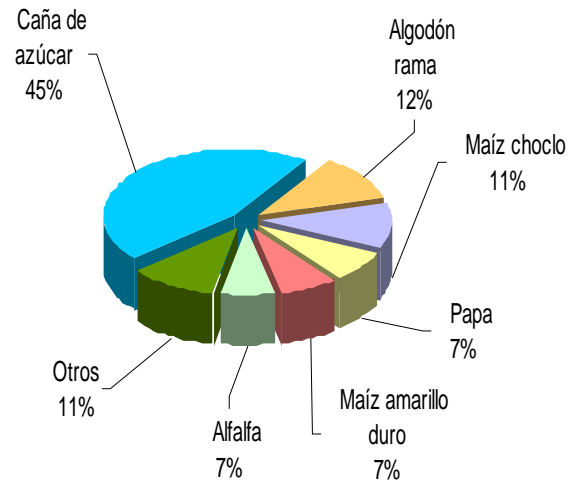

En cuanto a los precios en chacra, para los principales cultivos, aumentaron para el maíz

amarillo duro y papa, en 26,3 por ciento y 11,8 por ciento, respectivamente.

**CUADRO N° 4
PRECIOS EN CHACRA DE PRINCIPALES CULTIVOS
(Nuevos soles por Kg.)**

CULTIVOS	ENERO		
	2007	2008	Var. %
Algodón	1/	2,60	-
Maíz amarillo duro	0,57	0,72	26,3
Papa	0,68	0,76	11,8
Trigo	1/	1/	-

1/ No registró producción

FUENTE: Gerencia Regional de Agricultura - Ancash

ELABORACIÓN: BCRP, Sucursal Trujillo. Departamento de Estudios Económicos

Respecto a la fase de siembras, se acumuló, en lo que va de la campaña 2007-2008, un total de 66 mil hectáreas, 1,4 por ciento por debajo de lo instalado en igual lapso de la campaña anterior. La reducción se debe a las menores siembras, principalmente, de

algodón (81,1 por ciento), caña de azúcar (32,2 por ciento), maíz amarillo duro (17 por ciento) y arroz (15,2 por ciento). Por su parte, aumentaron las siembras de trigo (15,3 por ciento) y fríjol grano seco (13,4 por ciento).

**CUADRO N° 5
SUPERFICIE SEMBRADA 1/
(Has)**

CULTIVOS	ENERO		CAMPANA AGRICOLA 2/	
	2007	2008	2006/2007	2007/2008
CULTIVOS TRANSITORIOS	18 054	19 869	65 625	65 080
Algodón	0	0	660	125
Arroz	50	0	3 067	2 600
Cebada	5 385	5 439	8 204	8 071
Frijol G.S	267	190	1 264	1 434
Maíz amarillo duro	1 192	1 004	4 690	3 894
Maíz amiláceo	447	554	9 990	9 823
Papa	361	118	9 504	9 477
Trigo	7 629	9 236	12 889	14 858
Otros	2 723	3 328	15 357	14 798
CULTIVOS PERMANENTES	239	88	1 298	880
Caña de azúcar	239	88	1 298	880
Total	18 293	19 957	66 923	65 960

1/ Cifras preliminares

2/ De agosto a enero

FUENTE: Gerencia Regional de Agricultura-Ancash

ELABORACIÓN: BCRP, Sucursal Trujillo. Departamento de Estudios Económicos

En cuanto al subsector pecuario, su caída (6,4 por ciento) obedece a la menor producción de carne de caprino (14,2 por ciento) y huevos (12,2 por ciento). Por otro lado aumentó la

producción de carne de porcino (15,9 por ciento), carne de ovino (12,2 por ciento), carne de vacuno (7,3 por ciento), leche (5,4 por ciento) y carne de ave (1,6 por ciento).

**CUADRO N° 6
PRODUCCIÓN PECUARIA
(Tm)**

ESPECIES	ENERO		
	2007	2008	Var. %
Carne de ave	357	363	1,6
Carne de caprino	15	13	-14,2
Carne de ovino	81	91	12,2
Carne de porcino	76	88	15,9
Carne de vacuno	563	604	7,3
Huevos	28	24	-12,2
Leche	1 536	1 619	5,4

**GRAFICO N° 2
PARTICIPACIÓN VBP PECUARIO
(ENERO 2008)**

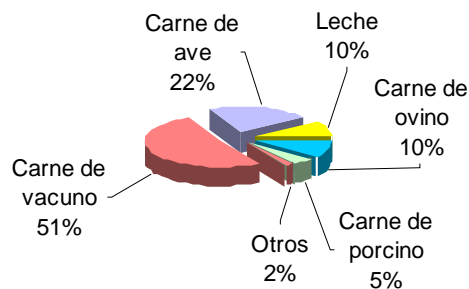

FUENTE: Gerencia Regional de Agricultura – Ancash
ELABORACIÓN: BCRP, Sucursal Trujillo. Departamento de Estudios Económicos

1.1.2. Producción Pesquera

La pesca disminuyó en enero 9,7 por ciento, respecto a similar mes de 2007, por el menor desembarque de especies para consumo humano directo (9,5 por ciento), tanto en fresco (13,4 por ciento), como para congelado (12,8 por ciento) y conservas (9,2 por ciento).

Igualmente, la pesca para la elaboración de harina y aceite se redujo 36,3 por ciento, ante el menor desembarque de especies sustitutas a la anchoveta, al encontrarse ésta última en veda.

**CUADRO N° 7
PRODUCCIÓN PESQUERA
(T.M.B.)**

	ENERO		
	2007	2008	Var. % 1/
Consumo Humano Directo	35 205	31 859	-9,5
. Desembarque Fresco	1 755	1 519	-13,4
. Desembarque Congelado	570	497	-12,8
. Desembarque Conserva	32 880	29 843	-9,2
Consumo Humano Indirecto	4 547	2 898	-36,3
. Anchoveta	0	0	0,0
. Otras Especies	4547	2 898	-36,3
TOTAL	39 752	34 757	-9,7

1/ Variación en valores reales
FUENTE: Gerencia Regional de la Producción – Ancash
ELABORACIÓN: BCRP, Sucursal Trujillo. Departamento de Estudios Económicos

1.1.3. Producción Minera

La minería metálica se redujo 2,9 por ciento, respecto a similar mes del 2007, principalmente, por la menor producción de molibdeno (79,8 por ciento), cobre (20,4 por ciento) y oro (2,9 por ciento). La caída fue atenuada con el alza que registraron zinc (20,3 por ciento), plomo (3,7 por ciento) y plata (2,0 por ciento).

La menor producción de molibdeno y cobre se registró en las unidades mineras de la empresa Antamina, mientras que la contracción de oro, provino de la mina Pierina de la empresa Barrick.

**CUADRO N° 8
PRODUCCION MINERA**

	ENERO		
	2007	2008	Var. %
MINERIA METÁLICA			-2,9
Cobre (T.M.F.)	20 442	16 265	-20,4
Molibdeno (T.M.F.)	223	45	-79,8
Oro (KG.F.)	1 217	1 181	-2,9
Plata (KG. F.)	30 980	31 602	2,0
Plomo (T.M.F.)	2 099	2 177	3,7
Zinc (T.M.F.)	29 981	36 075	20,3

1/ Variación en términos reales

FUENTE: DGM/DPM / Estadística Minera.

ELABORACIÓN: BCRP, Sucursal Trujillo. Departamento de Estudios Económicos

**GRAFICO N° 3
PARTICIPACIÓN EN EL VBP MINERO
(ENERO- 2008)**

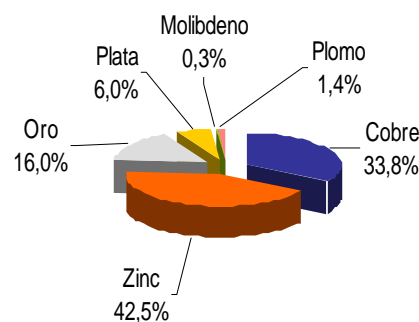

1.1.4. Producción Manufacturera

La actividad manufacturera aumentó en enero 19,8 por ciento, frente a igual mes de 2007, básicamente por el favorable desenvolvimiento de la industria no primaria

que, en el mes, se expandió 30 por ciento. La manufactura primaria, por el contrario, retrocedió 3,6 por ciento, atenuando, en alguna medida, el crecimiento del sector.

**CUADRO N° 9
VALOR BRUTO PRODUCCIÓN MANUFACTURA
(Variación real) 1/**

	ENERO	
	2007	2008
Manufactura Primaria	33,7	-3,6
Manufactura no Primaria	32,7	30,0
Total Sector	33,0	19,8

1/ Variación con respecto al mismo mes o periodo del año anterior.

FUENTE: Empresas Industriales

ELABORACIÓN: BCRP, Sucursal Trujillo. Departamento de Estudios Económicos

Subsector manufactura primaria

El retroceso mostrado por la industria primaria (3,6 por ciento) se debió a la menor actividad de la industria que procesa harina y aceite, como conservas, cuyos niveles de producción disminuyeron en 66,7 por ciento

y 1,8 por ciento, respectivamente, por restricciones de materia prima. La refinación de azúcar, por el contrario, aumentó 31,6 por ciento.

CUADRO N° 10
PRODUCCIÓN MANUFACTURA PRIMARIA
(Índice de volumen físico: 1994=100)

CIU - Ramas de Actividad	ENERO		
	2007	2008	Var. %
Harina y aceite de pescado	3,7	1,2	-66,7
Conservas y productos congelados de pescado	458,2	449,8	-1,8
Azúcar	422,2	555,5	31,6
TOTAL	34,2	32,9	-3,6

FUENTE: Empresas Industriales

ELABORACIÓN: BCRP, Sucursal Trujillo. Departamento de Estudios Económicos

Subsector manufactura no primaria

En enero, el desarrollo de la actividad manufactura no primaria (30 por ciento), obedeció al dinamismo registrado en dos de sus principales ramas industriales, favorecidas por el crecimiento del mercado, tales como la producción siderúrgica y de

sustancias y productos químicos, cuyos niveles de producción aumentaron en 32,3 y 25,5 por ciento, respectivamente. La rama de alimentos y bebidas, por el contrario, declinó 20 por ciento, atenuando, en alguna medida, la expansión del subsector.

CUADRO N° 11
PRODUCCIÓN MANUFACTURA NO PRIMARIA
(Índice de volumen físico: 1994=100)

CIU - Ramas de Actividad	ENERO		
	2007	2008	Var. %
Alimentos y Bebidas	170,7	136,6	-20,0
Alcohol etílico	170,7	136,6	-20,0
Sustancias y Productos Químicos	13 071,4	16 403,4	25,5
Oxígeno	17 171,4	21 709,4	26,4
Nitrógeno	20 093,9	19 681,6	-2,1
Acetileno	512,7	454,8	-11,3
Fabricación Metales Básicos	189,8	251,0	32,3
Productos siderúrgicos	189,8	251,0	32,3
TOTAL	272,6	354,3	30,0

FUENTE: Empresas Industriales.

ELABORACIÓN: BCRP, Sucursal Trujillo. Departamento de Estudios Económicos

1.1.5. Construcción

El sector construcción en enero creció 32,2 por ciento, respecto al mes de 2007, por la ejecución de diversas obras, entre las que destaca la construcción del mercado mayorista de la ciudad de Chimbote; así

como, por la mayor actividad del segmento de la autoconstrucción. Todo ello, se reflejó en el alto consumo local de concreto y cemento, cuyas ventas aumentaron en 110,1 y 30 por ciento, respectivamente.

CUADRO N° 12
PRINCIPALES INDICADORES DEL SECTOR CONSTRUCCIÓN

	ENERO		
	2007	2008	Var. %
Despacho de cemento (T.m.)	10 589	13 761	30,0
Venta de concreto (m3)	495	1 040	110,1
Variación del sector 1/			32,2

1/ Variación en términos reales

FUENTE: Empresa Cementos Pacasmayo S.A.A

ELABORACIÓN: BCRP, Sucursal Trujillo. Departamento de Estudios Económicos

1.1.6. Electricidad y Agua

El sector electricidad y agua, registró en enero un crecimiento de 9,7 por ciento, siendo determinante la mayor generación de energía eléctrica que, en el mes, aumentó 11,1 por ciento (pasó de 158,4 mil a 175,9 mil mwh.), debido a la mayor producción en

las Centrales Hidroeléctricas de Pariac (13,4 por ciento), Cañón del Pato (10 por ciento) y la Central Térmica de Chimbote (20 veces). La producción de agua, por el contrario, se redujo 5,2 por ciento.

CUADRO N° 13
PRODUCCIÓN DE ELECTRICIDAD Y AGUA

	ENERO		
	2007	2008	Var. %
Electricidad (mwh)	158 354	175 854	11,1
Agua (m3)	3858 472	3658 908	-5,2
Variación del Sector 1/			9,7

1/ Variación en términos reales

FUENTE: SEDA Chimbote

ELABORACIÓN: BCRP, Sucursal Trujillo. Departamento de Estudios Económicos

1.2. Aspectos Laborales

En enero, el empleo formal urbano creció 3 por ciento, en la ciudad de Huaraz, y 1,3 por ciento, en la ciudad de Chimbote.

La mayor demanda de empleo, en la ciudad de Huaraz, se registró, principalmente, en el sector servicios, que creció 16,5 por ciento,

por la apertura de nuevas oficinas financieras y salas de juegos y tragamonedas

Por su parte, en la ciudad de Chimbote, el empleo aumentó en los sectores industria (22,4 por ciento), comercio (4 por ciento) y servicios (3 por ciento).

GRAFICO N° 4
CHIMBOTE: EMPLEO URBANO EN EMPRESAS DE 10 A MÁS TRABAJADORES (Variación Anual)



GRAFICO N° 5
HUARAZ: EMPLEO URBANO EN EMPRESAS DE 10 A MÁS TRABAJADORES (Variación Anual)



CUADRO N° 14
CHIMBOTE: DISTRIBUCIÓN Y VARIACIÓN DEL EMPLEO SEGÚN SECTORES ECONÓMICOS – ENERO 2008 (Variación Anual)

Sectores Económicos	Distribución porcentual al mes de Mayo 2007 1/	Variación mensual 2/	Variación anual 3/
Extractivo	12,9	-25,5	-46,0
Industria	52,5	-4,1	22,4
Comercio	6,3	0,2	4,0
Transp. Almac. y Comunic.	6,3	33,5	-29,1
Servicios	21,9	-10,9	3,0
Total	100,0	-5,8	1,3
Total absoluto	17 070		

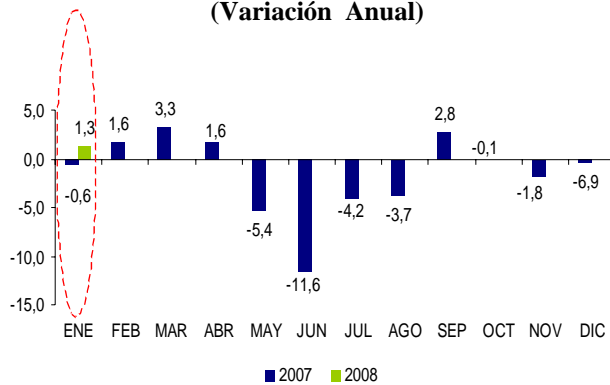
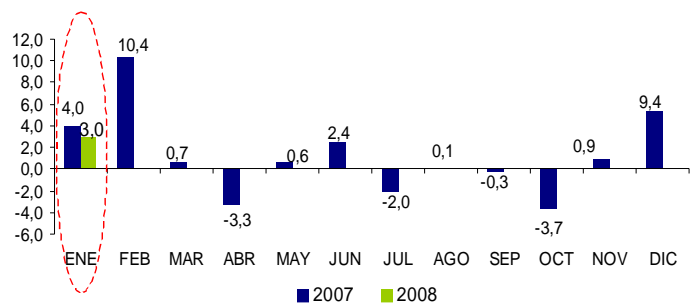
CUADRO N° 15
HUARAZ: DISTRIBUCIÓN Y VARIACIÓN DEL EMPLEO SEGÚN SECTORES ECONÓMICOS – ENERO 2008 (Variación Anual)

Sectores Económicos	Distribución porcentual al mes de Mayo 2007 1/	Variación mensual 2/	Variación anual 3/
Extractivo	38,0	-9,6	-9,9
Industria	n.d.	n.d.	n.d.
Comercio	15,7	-0,4	7,0
Transp. Almac. y Comunic.	3,5	0,9	9,4
Servicios	42,8	-13,5	16,5
Total	100,0	-9,6	3,0
Total absoluto	2 460		

1/ Última actualización del marco muestral, la cual se actualiza anualmente.

2/ Variación del empleo del presente mes respecto al mes anterior.

3/ Variación del empleo del presente mes respecto al mismo mes del año anterior.

FUENTE: MTPE-DNPEFP. Informe Estadístico Mensual.

II. INFLACIÓN

2.1 Inflación

El IPC de la ciudad de Chimbote aumentó en enero 0,06 por ciento y 7,57 por ciento, en el acumulado anual.

registró una caída mensual de 1,00 por ciento, pero acumula una expansión anual de 8,03 por ciento.

Por su parte, en la ciudad de Huaraz el IPC

**CUADRO N° 16
INFLACIÓN EN LAS
PRINCIPALES CIUDADES**

ENERO	Huaraz	Chimbote
Var. % mensual 1/	-1,00	0,06
Var. % acumulada 2/	-1,00	0,06
Var. % anual 3/	8,03	7,57

1/ Respecto al mes anterior

2/ De enero

3/ Últimos doce meses

FUENTE: INEI – Chimbote y Huaraz

**GRÁFICO N° 6
INFLACIÓN ÚLTIMOS DOCE MESES
(Variación porcentual anualizada)**

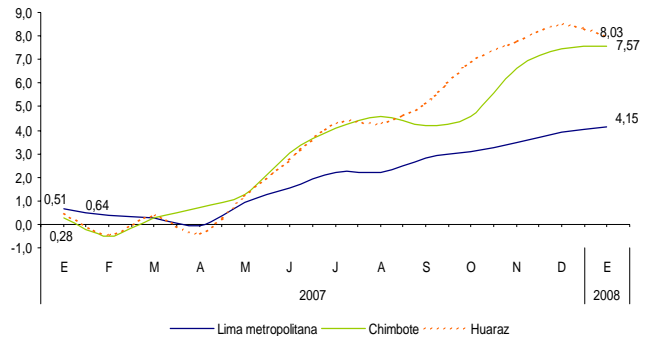

En Chimbote, la inflación mensual se sustentó, principalmente, en la subida de precios de los grupos de Cuidados y

Conservación de la Salud (0,49 por ciento) y Alimentos y Bebidas (0,28 por ciento).

**CUADRO N° 17
CIUDAD DE CHIMBOTE: INFLACIÓN POR GRANDES GRUPOS DE CONSUMO
(Año Base 1994=100)**

	PONDERACIÓN	Variación Porcentual		
		Mensual	Acumulada	Anualizada
INDICE GENERAL	100,00	0,06	0,06	7,57
1. Alimentos y Bebidas	54,66	0,28	0,28	12,93
2. Vestido y Calzado	7,15	0,13	0,13	1,13
3. Alq. de Vivienda, Combustibles. y Electric.	10,93	0,01	0,01	4,61
4. Muebles, Enseres. y Mant. de la Vivienda	4,35	0,19	0,19	0,57
5. Cuidados, Conservación de la Salud	2,14	0,49	0,49	1,97
6. Transportes y Comunicaciones	8,86	-1,65	-1,65	0,73
7. Esparc., Divers., Serv. Cult. y de Ens.	5,27	0,00	0,00	0,09
8. Otros Bienes y Servicios	6,64	0,59	0,59	2,39

FUENTE: INEI – Chimbote

Los productos de primera necesidad, que registraron mayor alza en la ciudad de Chimbote fueron: lechuga (35,7 por ciento), olluco (29,2 por ciento), arveja verde (27,9 por ciento), yuca blanca (25,9 por ciento), poro (23,8 por ciento), manzana corriente (18,5 por ciento), piña (17,9 por ciento), ají seco panca entero (17,1 por ciento), naranja de jugo (14,6 por ciento) y zanahoria (14,2 por ciento)

Por su parte, los productos que registraron mayor descenso en sus precios fueron: jurel fresco (26,6 por ciento), caballa fresca (16,1 por ciento), bonito fresco (15,8 por ciento), limón (11,4 por ciento), gallina eviscerada (11,2 por ciento), ají escabeche fresco (10,1 por ciento), aceituna de botija (10 por ciento), durazno (10 por ciento), canela entera (7,9 por ciento) y lorna (6,3 por ciento).

CUADRO Nº 18
CHIMBOTE: PRODUCTOS DE MAYOR VARIACIÓN EN SUS PRECIOS
(Enero 2008 – Porcentajes)

Subieron sus precios		Bajaron sus precios	
	%		%
Lechuga	35,7	Jurel fresco	-26,6
Olluco	29,2	Caballa fresca	-16,1
Arveja verde	27,9	Bonito fresco	-15,8
Yuca blanca	25,9	Limón	-11,4
Poro	23,8	Gallina eviscerada	-11,2
Manzana corriente	18,5	Ají escabeche fresco	-10,1
Piña	17,9	Aceituna de botija	-10,0
Ají seco panca entero	17,1	Durazno	-10,0
Naranja para jugo	14,6	Canela entera	-7,9
Zanahoria	14,2	Lorna	-6,3

FUENTE: INEI – Chimbote

La deflación mensual en la ciudad de Huaraz, se sustenta en los grupos de Alimentos y Bebidas y Transporte y Comunicaciones,

cuyos precios promedio disminuyeron en el mes, en 1,65 por ciento y 1,97 por ciento, respectivamente.

CUADRO Nº 19
CIUDAD DE HUARAZ: INFLACIÓN POR GRANDES GRUPOS DE CONSUMO
(Año Base 1994=100)

	PONDERACIÓN	Variación Porcentual		
		Mensual	Acumulada	Anualizada
INDICE GENERAL	100,00	-1,00	-1,00	8,03
1. Alimentos y Bebidas	62,26	-1,65	-1,65	10,87
2. Vestido y Calzado	7,33	0,39	0,39	3,26
3. Alq. de Vivienda, Combustibles. y Electric.	10,89	-0,03	-0,03	6,55
4. Muebles, Enseres. y Mant. de la Vivienda	5,25	0,95	0,95	2,67
5. Cuidados, Conservación de la Salud	1,73	1,25	1,25	4,53
6. Transportes y Comunicaciones	5,27	-1,97	-1,97	2,29
7. Esparc., Divers., Serv. Cult. y de Ens.	2,76	0,00	0,00	2,36
8. Otros Bienes y Servicios	4,52	0,71	0,71	1,44

FUENTE: INEI – Huaraz

Los productos de primera necesidad que registraron mayor alza de precios, en la ciudad de Huaraz fueron: haba verde (39,3 por ciento), papaya (19,4 por ciento), apio (16,2 por ciento), palta corriente (12,3 por ciento), arveja verde (11,6 por ciento), ají seco panca (10,8 por ciento) y olluco (9,5 por ciento).

En contraste, los productos que registraron mayor caída de precios fueron: pollo eviscerado (46,6 por ciento), ají escabeche (30,2 por ciento), calabaza (27,2 por ciento), jurel fresco (23,2 por ciento), nabo (18,7 por ciento), mango criollo (17,6 por ciento) y limón (15,5 por ciento).

CUADRO N° 20
HUARAZ: PRODUCTOS DE MAYOR VARIACIÓN EN SUS PRECIOS
(Enero 2008 – Porcentajes)

Subieron sus precios	%	Bajaron sus precios	%
Haba verde	39,3	Pollo eviscerado	46,6
Papaya	19,4	Ají escabeche	30,2
Apio	16,2	Calabaza	27,2
Palta corriente	12,3	Jurel fresco	23,2
Arveja verde	11,6	Nabo	18,7
Ají seco panca	10,8	Mango criollo	17,6
Olluco	9,5	Limón	15,5

FUENTE: INEI – Huaraz

III. SECTOR EXTERNO

3.1. Exportaciones

Las exportaciones de Ancash, realizadas por diferentes puntos de embarque del país, totalizaron en enero US\$ 305,3 millones, 57,2 por ciento más de lo exportado en igual mes de 2007. Las exportaciones tradicionales al igual que las no tradicionales aumentaron en 56,9 y 69,9 por ciento, respectivamente.

En los productos tradicionales, destaca, el mayor valor exportado de aceite de pescado

(324,8 por ciento), zinc (91 por ciento) y molibdeno (69 por ciento); de otro lado, hubo una caída en el valor embarcado de harina de pescado (7,5 por ciento).

En las exportaciones no tradicionales, aumentaron sus valor: las conchas de abanico (7,8 veces), flores frescas (49,2 por ciento) y espárragos frescos (29,2 por ciento).

CUADRO N° 21
EXPORTACIONES POR GRUPO DE PRODUCTOS 1/
(Valor FOB en miles de US\$)

TIPO	ENERO		
	2007	2008	Var. %
PRODUCTOS TRADICIONALES	189 151	296 794	56,9
Pesqueros	52 611	86 764	64,9
Agrícolas	0	0	-
Mineros	136 539	210 029	53,8
PRODUCTOS NO TRADICIONALES	4 982	8 466	69,9
Agropecuarios	882	853	-3,3
Pesqueros	3 946	2 917	-26,1
Siderúrgicos	0	3 977	-
Otros 2/	155	720	363,3
TOTAL EXPORTACIONES	194 133	305 260	57,2

1/ Información preliminar

2/ Sacos de polipropileno, cajas de cartón, maquinaria y equipos, muestras de agua y mineral, manufacturas de hierro.

FUENTE: SUNAT. Campo Ubigeo

Elaboración: BCRP, Sucursal Trujillo. Departamento de Estudios Económicos

GRAFICO N° 7
ESTRUCTURA DE LAS EXPORTACIONES POR GRUPO DE PRODUCTOS

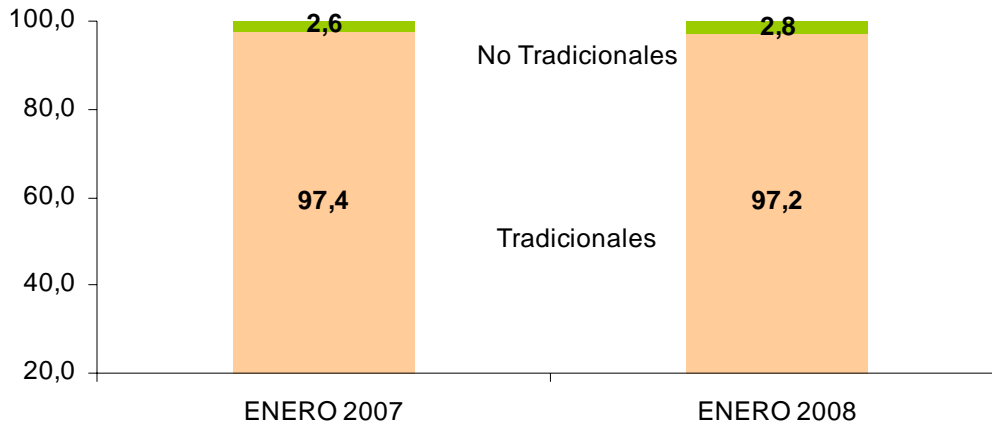

Elaboración: BCRP, Sucursal Trujillo. Departamento de Estudios Económicos

El destino de las exportaciones en enero se concentra en tres países, que en conjunto acumulan el 67,4 por ciento del valor exportado. El principal mercado es China, que compra el 29,7 por ciento;

principalmente cobre y harina de pescado. Le siguen: Canadá (19,3 por ciento) con oro y cobre; y Chile (18,4 por ciento), con molibdeno y aceite de pescado.

CUADRO N° 22
PRINCIPALES PAÍSES DESTINO Y PRINCIPAL PRODUCTO EXPORTADO
(Enero 2008)

País	% del Total	Principal Producto
China	29,7	Cobre y harina de pescado
Canadá	19,3	Oro y cobre
Chile	18,4	Molibdeno y aceite de pescado
Corea del Norte	7,9	Cobre y harina de pescado
Australia	5,7	Zinc y aceite de pescado
Bélgica	5,0	Aceite de pescado y zinc
Japón	3,3	Cobre y harina de pescado
Turquía	2,7	Cobre y zinc
Países Bajos	2,5	Aceite y conservas de pescado
Otros Países	5,6	Otros productos
Total	100,0	

FUENTE: SUNAT. Campo Ubigeo
Elaboración: BCRP, Sucursal Trujillo. Departamento de Estudios Económicos

En cuanto a la utilización de la infraestructura portuaria local, el 84,3 por ciento del volumen total exportado (204 mil Tm.) se ha embarcado por los puertos de Punta Lobitos y Chimbote, principalmente, cobre (56,9 mil Tm), aceite de pescado (42,5 mil Tm.) y zinc (42 mil Tm). El 15,7 por ciento restante, se

operó a través del puerto del Callao (31,1 mil Tm.), el Aeropuerto Jorge Chávez (421 Tm.), el puerto de Paita (215 Tm.), el puerto de Desaguadero (84 Tm.), el puerto de Salaverry (51 mil Tm.) y por vía terrestre, por la frontera de Tumbes (49 Tm.).

3.2. Importaciones

En cuanto a las importaciones realizadas por el puerto de Chimbote, sumaron en enero US\$ 18,9 millones, 111,7 por ciento más, respecto a análogo mes de 2007, sustentado en la mayor compra de combustibles, lubricantes y materias primas para la industria.

Los países proveedores de las compras externas son: Islas Bahamas (53,3 por ciento), con combustibles, lubricantes y demás; Estados Unidos (36,2 por ciento), con insumos para la industria; y Venezuela (10,5 por ciento), con insumos para la industria.

CUADRO Nº 23
IMPORTACIONES SEGÚN USO O DESTINO 1/
(Valor FOB en miles de US\$)

	ENERO		
	2007	2008	Var. %
I. Bienes Consumo	0	0	-
II. Insumos	8 964	18 981	111,7
Combustibles, Lubricantes y Conexos	4 760	10 112	112,4
Materias primas para la agricultura	0	0	-
Materias primas para la industria	4 204	8 869	110,9
Otros	0	0	-
III. Bienes Capital y Materiales Construc.	0	0	-
Materiales Construcción	0	0	-
Para la Agricultura	0	0	-
Para la industria	0	0	-
Equipo de Transporte	0	0	-
Diversos	0	0	-
TOTAL	8 964	18 981	111,7

1/ Importaciones realizadas por el Puerto de Chimbote

FUENTE: SUNAT. www.sunat.gob.pe

ELABORACIÓN: BCRP, Sucursal Trujillo. Departamento de Estudios Económicos

IV. FINANZAS PÚBLICAS

4.1. Gobierno Central

En enero, los ingresos corrientes del Gobierno Central, ascendieron a S/. 32,2 millones, 1,1 por ciento más, en términos reales, respecto a similar mes de 2007. La expansión se produjo, principalmente, por el

Impuesto a la Renta que aumentó 13,3 por ciento. El IGV, que representa el 59,2 por ciento de la recaudación mensual, aumentó ligeramente en 0,3 por ciento.

CUADRO N° 24
INGRESOS CORRIENTES DEL GOBIERNO CENTRAL
(En miles de nuevos soles)

	ENERO		
	2007	2008	Var. % 1/
I. INGRESOS TRIBUTARIOS	30 538	32 176	1.2
1. Impuestos a los Ingresos	10 109	11 925	13.3
- Personas Naturales	2 871	2 473	-17.3
- Personas Jurídicas	6 942	7 410	2.5
- Regularización	296	2 043	563.2
2. Impuestos a la Importación	976	2	-99.8
3. Impuestos General a las Ventas	18 256	19 068	0.3
- Operaciones internas	11 944	7 252	-41.7
- Operaciones Externas	6 312	11 815	79.7
4. Impuestos Selectivo al Consumo	0	0	-6.2
5. Otros Ingresos Tributarios	1 197	1 181	-5.3
II. INGRESOS NO TRIBUTARIOS	58	46	-24.2
TOTAL	30 596	32 222	1.1

1/ Variación en términos reales

FUENTE: .www.sunat.gob.pe

ELABORACIÓN: BCRP, Sucursal Trujillo. Departamento de Estudios Económicos

4.2. Gobierno Regional

Los gastos del Gobierno Regional totalizaron en enero 41,4 millones, 9 por ciento más, en términos reales, de lo efectuado en igual mes

de 2007. Los gastos de capital disminuyeron 44,9 por ciento, mientras que el gasto corriente aumentó 10,4 por ciento.

CUADRO N° 25
GASTOS DEL GOBIERNO REGIONAL
(En miles de nuevos soles)

	ENERO		
	2007	2008	Var. % 1/
I. GASTOS CORRIENTES	35,501	40,833	10.4
1. Remuneraciones	27,164	31,679	12.0
2. Bienes y Servicios	1,167	1,433	17.9
3. Transferencias	7,170	7,721	3.4
Pensiones	6,040	6,120	-2.7
Cargas Sociales	1,045	1,514	39.1
Otros	85	87	-2.1
II. GASTOS DE CAPITAL	942	541	-44.9
1. Formación Bruta de Capital	942	541	-44.9
2. Otros	0	0	0.0
III. TOTAL (I+II)	36,443	41,374	9.0

1/ Variación en términos reales

FUENTE: Ministerio de Economía y Finanzas

ELABORACIÓN: BCRP, Sucursal Trujillo. Departamento de Estudios Económicos

V. MONEDA Y CRÉDITO

5.1. Depósitos del Sistema Financiero

En enero, los depósitos del sistema financiero ascendieron a S/.1 040,4 millones, 38 por ciento por encima, en términos reales, del nivel alcanzado en similar mes del 2007. Los depósitos en moneda nacional se expandieron en 80,0 por ciento, mientras que los realizados en moneda extranjera cayeron en 12,7 por ciento.

En cuanto a los depósitos en moneda nacional, destaca, en las empresas bancarias, el crecimiento de los depósitos a la vista (152,3 por ciento), mientras que en las instituciones especializadas en microfinanzas

(IMF), sobresale el aumento de los depósitos a plazo (42 por ciento).

Respecto a los depósitos en moneda extranjera, el descenso se generó en las IMF, cuyo nivel disminuyó 30,2 por ciento, particularmente, en los depósitos a plazo (34,4 por ciento). Por su parte, en las empresas bancarias, los depósitos en dólares disminuyeron 11,5 por ciento, registrándose un descenso en la modalidad de depósitos a la vista de 26,4 por ciento, y en las modalidades de ahorro y a plazo de 8,2 y 6,8 por ciento, respectivamente.

CUADRO Nº 26
DEPÓSITOS DEL SISTEMA FINANCIERO
(Saldos en miles de nuevos soles)

	ENERO		
	2007	2008	Var.% 1/
Banco de la Nación	0	0	0.0
Empresas Bancarias	619 130	901 227	39.8
Instituciones de Microfinanzas	104 958	139 199	27.3
Cajas Municipales	83 565	107 883	24.0
Cajas Rurales	21 393	31 316	40.6
TOTAL	724 088	1 040 426	38.0
En M/N	395 748	741 778	80.0
En M/E	328 340	298 648	-12.7

1/ Variación en términos reales

FUENTE: Superintendencia de Banca y Seguros

ELABORACION: BCRP, Sucursal Trujillo. Departamento de Estudios Económicos

El 69,2 por ciento del total de depósitos del sistema financiero fueron captados por el Scotiabank (45,2 por ciento) y el Crédito (24,0 por ciento). Por su parte, las

instituciones especializadas en microfinanzas (IEMF) registran sólo una participación de 13,4 por ciento.

**CUADRO N° 27
PARTICIPACIÓN EN LOS DEPÓSITOS
(%)**

	ENERO		
	Miles de S/.	Mes	Acumulado
Banco Scotiabank	470 564	45.2	45.2
Banco de Crédito	249 774	24.0	69.2
Banco Continental	131 274	12.6	81.9
Caja Municipal del Santa	101 786	9.8	91.6
Banco Interbank	36 368	3.5	95.1
Caja Rural Chavin	30 102	2.9	98.0
Banco del Trabajo	7 601	0.7	98.8
Caja Municipal de Trujillo	5 333	0.5	99.3
Mi Banco	5 634	0.5	99.8
Caja Rural Nor Perú	1 214	0.1	99.9
Caja Municipal de Sullana	577	0.1	100.0
Caja Municipal de Piura	186	0.0	100.0
Azteca del Perú	12	0.0	100.0
Caja Señor de Luren	0	0.0	100.0
TOTAL	1 040 414	100.0	

FUENTE: Superintendencia de Banca y Seguros
ELABORACION: BCRP, Sucursal Trujillo. Departamento de Estudios Económicos

5.2. Crédito del Sistema Financiero

El saldo de colocaciones del sistema financiero en el mes de enero ascendió a S/. 1 183,6 millones, mayor en 65,2 por ciento, en términos reales, con relación a similar mes del pasado año. Los créditos en moneda extranjera se expandieron en 79 por ciento y los otorgados en moneda nacional lo hicieron en 51,0 por ciento.

Los créditos de los bancos crecieron en 78,6 por ciento, como resultado del mayor financiamiento otorgado por el Crédito (133,8 por ciento) y Mi Banco (72,3 por ciento). Por su parte, las colocaciones de las IEMF aumentó en 30,8 por ciento, y sobresalen las Edpymes y las Cajas Rurales con incrementos de 50,7 por ciento y 48,3 por ciento, respectivamente.

**CUADRO N° 28
CRÉDITO DEL SISTEMA FINANCIERO
(Saldos en miles de nuevos soles)**

	ENERO		
	2007	2008	Var.% 1/
Banco de la Nación	0	0	0.0
Empresas Bancarias	495 174	921 017	78.6
Instituciones de Microfinanzas	192 795	262 579	30.8
Cajas Municipales	132 403	168 448	22.2
Cajas Rurales	27 228	42 063	48.3
Edpymes	33 164	52 068	50.7
TOTAL	687 969	1 183 596	65.2
En M/N	340 219	535 111	51.0
En M/E	347 750	648 486	79.0

1/ Variación en términos reales
FUENTE: Superintendencia de Banca y Seguros
ELABORACION: BCRP, Sucursal Trujillo. Departamento de Estudios Económicos

Respecto a la participación crediticia, el 58,3 por ciento se concentra en dos entidades bancarias: Crédito, con el 42,6 y

el Continental, con el 15,7 por ciento). Por su parte las IEMF, en conjunto, canalizan el 22,2 por ciento del crédito total

**CUADRO Nº 29
PARTICIPACIÓN EN LOS CRÉDITOS
(%)**

	ENERO		
	Miles de S/.	Mes	Acumulado
Banco de Crédito	504 535	42.6	42.6
Banco Continental	185 818	15.7	58.3
Caja Municipal del Santa	115 445	9.8	68.1
Banco Scotiabank	92 369	7.8	75.9
Banco Interbank	73 584	6.2	82.1
Edpyme Edyficar	47 122	4.0	86.1
Mi Banco	42 645	3.6	89.7
Caja Municipal de Trujillo	41 054	3.5	93.2
Caja Rural Chavin	33 833	2.9	96.0
Banco del Trabajo	21 947	1.9	97.9
Caja Rural Nor Perú	8 045	0.7	98.6
Caja Municipal de Sullana	6 079	0.5	99.1
Caja Municipal de Piura	5 870	0.5	99.6
Edpyme Efectiva	4 946	0.4	100.0
Caja Señor de Luren	184	0.0	100.0
Azteca del Perú	118	0.0	100.0
TOTAL	1 183 294	100.0	

FUENTE: Superintendencia de Banca y Seguros
ELABORACION: BCRP, Sucursal Trujillo.
Departamento de Estudios Económicos

La cartera atrasada en el mes alcanzó un nivel de 2,2 por ciento, 2,6 puntos porcentuales por debajo de lo registrado en similar mes de 2007.

Las empresas bancarias registraron una tasa de 1,8 por ciento y las IEMF 3,1 por ciento

**CUADRO Nº 30
MOROSIDAD EN EL SISTEMA FINANCIERO 1/
(En % de las colocaciones brutas)**

	ENERO		
	2007	2008	Var. 2/
Empresas Bancarias	5.6	1.8	-3.8
Instituciones de Microfinanzas	2.7	3.1	0.4
Cajas Municipales	2.8	2.9	0.1
Cajas Rurales	2.9	3.9	1.0
Edpymes	2.3	3.1	0.8
TOTAL	4.8	2.2	-2.6
En M/N	3.6	2.7	-0.9
En M/E	6.0	1.6	-4.4

1/ Cartera pesada=créditos vencidos+créditos en cobranza judicial/colocaciones brutas
2/ Variación en puntos porcentuales.
FUENTE: Instituciones Financieras
ELABORACION: BCRP, Sucursal Trujillo. Departamento de Estudios Económicos

5.3 Crédito a la Pequeña y Microempresa

Los créditos a la pequeña y microempresa, registró en enero un saldo de S/. 201,6 millones, los que fueron

otorgado, en su mayor parte, por la Caja Municipal del Santa (25,9 por ciento) y la Edpyme Edyficar (23,4 por ciento).

**CUADRO Nº 31
CRÉDITO OTORGADO A LA PEQUEÑA Y MICROEMPRESA
(saldos en miles de nuevos soles)**

Instituciones	ENERO		
	2007	2008	Var. % 1/
Especializadas en Microfinanzas	90 912	150 271	58.8
Caja Municipal del Santa	37 020	52 233	35.5
Epyme Edyficar	30 349	47 122	49.2
Caja Rural Chavin	n.d	23 541	0.0
Caja Municipal de Trujillo	19 050	19 042	-4.0
Edpyme Efectiva	2 815	4 946	68.9
Caja Rural Nor Peru	1 678	3 387	94.0
Empresas Bancarias	16 019	51 307	208.0
Mi Banco	15 007	28 875	84.9
Banco del Trabajo	n.d	18 123	0.0
Banco de Crédito	n.d	1 260	-99.9
Banco Continental	1 012	2 365	124.6
Interbank	n.d	684	0.0
TOTAL	106 931	201 578	81.2

FUENTE: Instituciones Financieras

ELABORACION: BRCP, Sucursal Trujillo. Departamento de Estudios Económicos

INFORMACIÓN ESTADÍSTICA

ANEXO 01

ANCASH: PRODUCCIÓN AGROPECUARIA (T.M.)

CULTIVOS	2007													2008	CULTIVOS
	ENE	FEB	MAR	ABR	MAY	JUN	JUL	AGO	SET	OCT	NOV	DIC	ENE-DIC	ENE	
AGRÍCOLA															AGRÍCOLA
Algodón	0	1 281	4 025	5 854	2 860	0	0	0	0	160	345	0	14 525	2 589	Algodón
Arroz	0	2 150	7 800	9 600	3 200	405	0	0	0	0	0	0	23 155	0	Arroz
Caña de azúcar	42 974	51 683	6 427	43 686	65 710	57 655	65 728	58 690	53 616	63 846	58 277	45 818	614 110	53 262	Caña de azúcar
Cebada	0	0	0	0	0	1 759	6 661	3 545	223	0	0	0	12 188	0	Cebada
Espárrago	620	658	670	679	573	521	623	604	631	578	628	659	7 444	865	Espárrago
Frijol grano seco	8	43	447	466	306	411	709	341	203	144	73	65	3 215	35	Frijol grano seco
Maíz amarillo duro	3 104	3 359	2 623	1 749	7 083	6 005	9 888	9 171	16 096	9 387	7 530	6 210	82 205	6 116	Maíz amarillo duro
Maíz amiláceo	66	872	950	1 435	1 622	5 966	2 288	172	22	0	44	126	13 561	76	Maíz amiláceo
Papa	5 568	11 492	15 869	22 533	21 151	14 470	6 373	1 628	2 190	2 666	2 518	3 805	110 263	6 244	Papa
Trigo	0	0	0	0	0	2 941	10 444	5 507	484	0	0	0	19 376	0	Trigo
Otros agrícolas															Otros agrícolas
Arveja grano seco	0	0	6	11	33	366	758	450	57	0	0	0	1 681	5	Arveja grano seco
Camote	900	1 000	1 400	520	715	1 377	548	292	1 143	818	600	0	9 313	680	Camote
Haba grano seco	0	0	0	81	349	880	631	169	38	3	0	0	2 149	0	Haba grano seco
Oca	0	0	0	0	230	1 118	1 371	1 174	39	0	0	0	3 932	0	Oca
Olluco	35	92	428	1 384	1 694	1 696	1 002	236	79	80	140	100	6 965	0	Olluco
Quinua	0	0	2	7	51	101	69	4	0	0	0	0	234	0	Quinua
Yuca	0	0	458	430	348	393	465	783	1 635	1 605	1 004	497	7 618	0	Yuca
PECUARIO															PECUARIO
Carne de ave	357	357	357	357	348	351	352	352	352	353	353	356	4 245	363	Carne de ave
Carne de caprino	15	15	15	15	15	16	14	13	13	13	13	13	171	13	Carne de caprino
Carne de ovino	81	81	81	81	81	82	82	82	82	83	83	86	985	91	Carne de ovino
Carne de porcino	76	76	77	77	77	84	84	84	84	85	85	88	976	88	Carne de porcino
Carne de vacuno	563	564	565	565	567	568	570	570	574	575	577	590	6 846	604	Carne de vacuno
Huevo	28	28	28	28	27	26	24	24	24	24	24	24	307	24	Huevo
Leche	1 536	1 539	1 543	1 511	1 511	1 481	1 455	1 468	1 469	1 473	1 481	1 536	18 003	1 619	Leche

FUENTE: Gerencia Regional de Agricultura / Ministerio de Agricultura.

ELABORACIÓN: BCRP. Sucursal Trujillo. Departamento de Estudios Económicos

ANEXO 2

**ANCASH: PRODUCCIÓN PESQUERA
(T.M.)**

PRODUCTOS	2007												2008	
	ENE	FEB	MAR	ABR	MAY	JUN	JUL	AGO	SET	OCT	NOV	DIC	ENE-DIC	ENE
PARA CONSUMO HUMANO DIRECTO	35 205	34 000	23 072	11 369	7 652	2 586	28 660	12 908	7 722	8 363	4 374	4 415	180 326	31
Fresco	1 755	1 122	949	947	1 082	1 342	1 544	1 235	1 478	1 447	749	1 519	15 169	1
Congelado	570	506	670	732	900	275	654	517	199	70	138	325	5 556	.
Conservas	32 880	32 372	21 453	9 690	5 670	969	26 462	11 156	6 045	6 846	3 487	2 571	159 601	29
PARA HARINA DE PESCADO	4 547	4 410	2 007	112 407	424 953	232 529	2 745	1 245	413	890	437 988	215 736	1 439 870	2
Anchoveta	0	0	0	111 807	424 697	232 302	1 112	0	0	0	437 938	215 106	1 422 962	2
Otras Especies	4 547	4 410	2 007	600	256	227	1 633	1 245	413	890	50	630	16 908	2

FUENTE: Gerencia Regional de Producción - Ancash

ELABORACIÓN: BCRP. Sucursal Trujillo. Departamento de Estudios Económicos

ANEXO 3

ANCASH: PRODUCCIÓN MINERA

MINERIA METÁLICA	2007													2008	MINERIA METÁLICA
	ENE	FEB	MAR	ABR	MAY	JUN	JUL	AGO	SET	OCT	NOV	DIC	ENE-DIC	ENE	
Cobre (TMF)	34 601	26 013	42 351	36 419	27 189	27 927	31 167	29 497	30 092	32 744	36 144	37 630	391 774	16 265	Cobre (TMF)
Oro (KGF)	1 443	1 348	1 506	1 268	1 210	1 276	1 079	1 171	1 429	1 471	1 438	1 272	15 912	1 181	Oro (KGF)
Plata (KGF)	34 940	33 977	42 946	37 626	39 823	38 018	39 166	36 183	29 386	35 844	36 212	28 540	432 661	31 602	Plata (KGF)
Plomo (TMF)	1 817	1 784	1 663	2 386	1 708	2 421	1 866	2 667	1 594	2 055	2 043	1 428	23 432	2 177	Plomo (TMF)
Zinc (TMF)	9 740	25 777	15 157	19 636	24 659	22 261	23 986	28 145	19 656	27 315	19 326	13 541	249 199	36 075	Zinc (TMF)
Molibdeno (TMF)	718	436	719	603	466	526	654	746	732	736	720	820	7 876	45	Molibdeno (TMF)

FUENTE: DGM/DPDM/Estadística Minera

ELABORACIÓN: BCRP. Sucursal Trujillo. Departamento de Estudios Económicos

ANEXO 4

ANCASH: PRODUCCIÓN MANUFACTURERA
(Variaciones porcentuales: 2007/2006)

PRODUCTOS	2007												2006	
	ENE	FEB	MAR	ABR	MAY	JUN	JUL	AGO	SET	OCT	NOV	DIC	ENE-DIC	EM
MANUFACTURA PRIMARIA	33.7	5.0	-71.7	-33.7	11.5	-3.8	-20.8	9.0	8.1	-15.6	17.0	-25.5	-9.9	
1512-15 HARINA Y ACEITE DE PESCADO	8.4	216.6	-92.8	-29.3	21.1	-3.3	-23.6	-47.5	-100.0	-69.5	23.8	-22.2	-5.1	
Harina de Pescado	5.3	228.6	-92.4	-32.5	19.4	-0.9	-21.8	-55.8	-100.0	-93.5	22.1	-23.5	-6.2	
Aceite de Pescado	75.1	12.3	-96.2	-6.8	29.8	-15.0	-40.9	136.0	-100.0	342.7	40.3	-12.1	2.1	
1512 CONSERVAS Y PRODUCTOS CONGELADOS DE PESCADO	23.4	-17.2	-42.8	-57.4	-52.4	-34.1	-31.6	26.8	18.5	-26.8	-44.8	-56.0	-25.3	
Conservas de Pescado	23.0	-25.0	-46.2	-66.4	-71.2	-66.2	-17.8	62.3	29.4	-20.9	-44.9	-58.4	-28.2	
Pescado Congelado	26.1	96.3	2.8	90.2	137.0	51.3	-100.0	-56.8	-39.9	-74.9	-43.6	-45.2	-3.9	
1542 AZÚCAR	247.7	-13.0	-86.9	1.4	21.6	89.0	16.2	-2.9	13.0	22.4	4.4	-25.6	2.7	
MANUFACTURA NO PRIMARIA	32.7	31.6	15.8	24.6	3.4	8.6	12.6	11.7	77.1	40.7	33.5	21.7	24.8	
1551 BEBIDAS ALCOHÓLICAS	251.5	0.1	-85.9	15.8	0.1	69.1	16.0	-6.8	2.4	13.5	-52.8	-100.0	-12.1	
Alcohol Etílico	251.5	0.1	-85.9	15.8	0.1	69.1	16.0	-6.8	2.4	13.5	-52.8	-100.0	-12.1	
2411 SUSTANCIAS QUÍMICAS BÁSICAS	49.1	56.2	17.7	36.6	34.4	10.9	8.0	92.0	495.3	47.7	37.3	17.9	41.8	
Oxígeno	49.8	56.7	18.0	37.2	34.7	10.4	7.8	90.6	531.8	50.7	37.9	18.0	42.3	
Nitrógeno	29.1	55.2	-6.8	5.0	22.2	37.3	20.1	252.8	264.9	-32.4	20.6	19.5	32.5	
Acetileno	30.0	23.4	44.1	35.5	38.0	20.7	6.9	11.7	3.6	11.5	8.8	10.6	19.4	
2710 INDUSTRIA DE HIERRO Y ACERO	26.0	24.3	16.1	19.9	-6.9	7.2	14.8	-4.2	40.2	38.3	32.5	24.1	19.0	
Productos Siderúrgicos	26.0	24.3	16.1	19.9	-6.9	7.2	14.8	-4.2	40.2	38.3	32.5	24.1	19.0	
TOTAL	33.0	22.5	-26.4	-2.6	8.0	2.5	2.8	11.1	64.7	28.7	24.2	-1.0	10.1	19.0

1/ Variaciones Superiores al 1000 por ciento

FUENTE: Empresas Industriales

ELABORACIÓN: BCRP. Sucursal Trujillo. Departamento de Estudios Económicos

ANEXO 5

**ANCASH: PRODUCCIÓN MANUFACTURERA
(ÍNDICES 1994=1000)**

PRODUCTOS	2007												2008	
	ENE	FEB	MAR	ABR	MAY	JUN	JUL	AGO	SET	OCT	NOV	DIC	ENE-DIC	ENE
MANUFACTURA PRIMARIA	34.2	33.7	19.5	39.4	113.0	70.2	24.0	19.0	12.8	16.3	112.8	57.8	46.1	3
1512-15 HARINA Y ACEITE DE PESCADO	3.7	10.0	2.6	30.3	106.3	60.4	3.4	0.8	0.0	0.7	108.9	52.8	31.7	
Harina de Pescado	3.9	11.3	2.8	29.2	101.2	59.0	3.7	0.8	0.0	0.2	112.5	53.2	31.5	
Aceite de Pescado	2.0	1.5	1.2	37.2	139.4	69.6	1.8	1.2	0.0	4.3	85.4	50.3	32.8	
1512 CONSERVAS Y PRODUCTOS CONGELADOS DE PESCADO	458.2	338.0	285.5	110.2	111.6	130.9	241.3	204.8	114.7	140.3	74.6	52.7	188.6	44
Conservas de Pescado	510.7	361.2	314.5	103.5	77.4	61.5	304.5	232.2	133.2	170.5	87.4	51.3	200.7	49
Pescado Congelado	258.3	249.7	174.8	135.8	242.3	395.6	0.0	100.3	44.1	25.4	25.7	58.1	142.5	27
1542 AZÚCAR	422.2	464.7	86.7	434.0	666.4	562.6	623.1	580.4	555.9	676.5	618.4	486.7	514.8	55
MANUFACTURA NO PRIMARIA	272.6	283.5	299.4	294.7	282.3	287.4	286.3	240.4	335.7	349.5	355.0	356.9	303.7	35
1551 BEBIDAS ALCOHÓLICAS	170.7	192.3	39.6	180.6	252.3	243.3	288.2	236.7	191.1	249.6	106.6	0.0	179.2	13
Alcohol Etílico	170.7	192.3	39.6	180.6	252.3	243.3	288.2	236.7	191.1	249.6	106.6	0.0	179.2	13
2411 SUSTANCIAS QUÍMICAS BÁSICAS	13071.4	12294.2	12477.2	14397.2	14178.0	14279.8	14000.3	10578.8	14305.9	15222.8	16815.4	15765.8	13948.9	1640
Oxígeno	17171.4	16130.1	16381.7	19011.3	18637.0	18774.0	18376.7	13638.0	18761.4	20148.1	22193.9	20790.4	18334.5	2170
Nitrógeno	20093.9	19650.6	17932.2	17741.0	21235.3	21333.5	23490.2	28695.4	24852.1	16310.0	22607.4	22571.3	21376.1	1968
Acetileno	512.7	503.4	582.0	502.6	550.1	547.4	490.6	533.4	505.6	520.9	519.6	469.2	519.8	45
2710 INDUSTRIA DE HIERRO Y ACERO	189.8	205.7	221.6	203.4	191.8	196.4	196.8	172.9	245.5	253.1	249.2	258.6	215.4	25
Productos Siderúrgicos	189.8	205.7	221.6	203.4	191.8	196.4	196.8	172.9	245.5	253.1	249.2	258.6	215.4	25
TOTAL	87.3	89.4	81.9	96.3	150.7	118.5	82.4	68.3	84.8	90.6	166.7	124.4	103.4	104

FUENTE: Empresas Industriales

ELABORACIÓN: BCRP. Sucursal Trujillo. Departamento de Estudios Económicos

ANEXO 6

**CIUDAD DE HUARAZ: EMPLEO FORMAL URBANO EN EMPRESAS DE 10 Y MÁS TRABAJADORES
POR SECTORES ECONÓMICOS**

(Variación porcentual con respecto al mismo mes año anterior)

Año	Mes	Extractivo	Comercio	Tranp. Almc.Y Comunic.	Servicios	Total
2006	Ene	20.7	4.0	1.4	-2.0	7.8
	Feb	10.7	7.8	5.0	-2.9	4.4
	Mar	-4.5	9.0	4.0	-4.4	-2.9
	Abr	0.6	12.6	3.0	1.2	2.0
	May	11.3	16.8	3.0	0.9	6.9
	Jun	16.9	16.9	-2.3	-1.9	7.6
	Jul	2.6	14.1	0.3	7.0	5.0
	Ago	-0.3	16.1	4.6	8.1	4.8
	Set	-8.0	13.4	4.3	-17.4	-8.7
	Oct	-1.8	10.5	5.6	1.9	1.2
	Nov	-2.4	6.3	1.3	4.4	1.4
	Dic	11.9	6.2	3.8	9.3	9.4
2007	Ene	4.8	6.1	4.1	2.5	4.0
	Feb	24.0	3.7	17.0	-5.7	10.4
	Mar	1.8	0.0	16.8	-2.3	0.7
	Abr	-3.3	-1.5	11.5	-5.2	-3.3
	May	-10.4	-3.1	11.5	13.7	0.6
	Jun	-7.6	-5.5	20.3	15.8	2.4
	Jul	-9.8	-3.6	12.7	5.4	-2.0
	Ago	-6.0	-0.5	11.3	6.8	0.1
	Set	-11.8	2.5	17.7	13.8	-0.3
	Oct	-16.0	3.9	15.0	7.1	-3.7
	Nov	-16.2	4.9	17.4	19.2	0.9
	Dic	-4.5	7.8	9.8	15.4	5.3
2008	Ene	-9.9	7.0	9.4	16.5	3.0

FUENTE: MTPE – DNPEFP – Encuesta Nacional de Variación Mensual del Empleo en empresas de 10 y más trabajadores de la actividad privada.

ELABORACION: BCRP. Sucursal Trujillo. Departamento de Estudios Económicos

Nota: La información corresponde al primer día de cada mes.

ANEXO 7

**CIUDAD DE CHIMBOTE: EMPLEO FORMAL URBANO EN EMPRESAS DE 10 Y MÁS TRABAJADORES
POR SECTORES ECONÓMICOS**

(Variación porcentual con respecto al mismo mes año anterior)

Año	Mes	Extractivo	Industria	Comercio	Tranp. Almac.Y Comunic.	Servicios	Total
2006	Ene	-16.9	2.6	-1.5	-1.9	9.4	0.0
	Feb	28.2	1.9	-1.3	6.5	8.1	4.7
	Mar	26.4	18.7	-2.6	49.9	6.6	15.3
	Abr	195.9	11.4	5.1	-31.4	8.2	19.3
	May	-4.3	11.6	5.5	-33.9	7.6	2.6
	Jun	-15.7	15.5	10.6	-20.6	7.3	3.6
	Jul	-1.7	2.8	7.9	-47.6	6.1	-3.5
	Ago	1.3	0.7	9.6	-52.3	5.5	-5.0
	Set	46.9	-3.7	8.2	-66.7	3.2	-5.0
	Oct	23.8	-4.8	3.0	-32.8	-3.1	-5.4
	Nov	31.6	-13.4	6.1	-26.3	6.0	-6.1
	Dic	0.7	-7.1	7.6	-52.7	6.4	-6.9
2007	Ene	14.4	0.3	6.2	-35.9	6.4	-0.6
	Feb	-3.4	7.0	8.6	-55.0	5.2	1.6
	Mar	10.2	8.2	8.5	-53.2	6.6	3.3
	Abr	-43.0	18.7	3.7	-26.7	8.3	1.6
	May	-3.1	-11.3	2.6	-1.3	11.6	-5.4
	Jun	21.8	-20.8	0.1	-60.0	13.0	-11.6
	Jul	-1.0	-4.0	0.9	-52.8	10.6	-4.2
	Ago	-10.8	-3.9	0.5	-33.8	10.3	-3.7
	Set	-28.1	8.4	-1.2	25.2	9.0	2.8
	Oct	-36.7	12.7	4.4	-40.5	8.1	-0.1
	Nov	-46.7	12.9	4.5	-36.2	9.1	-1.8
	Dic	-45.0	21.3	2.7	-28.2	4.4	-0.5
2008	Ene	-46.0	22.4	4.0	-29.1	3.0	1.3

FUENTE: MTPE – DNPEFP – Encuesta Nacional de Variación Mensual del Empleo en empresas de 10 y más trabajadores de la actividad privada.

ELABORACION: BCRP. Sucursal Trujillo. Departamento de Estudios Económicos

Nota: La información corresponde al primer día de cada mes.

ANEXO 8

**ANCASH: ÍNDICE DE PRECIOS AL CONSUMIDOR EN LA CIUDAD DE CHIMBOTE
(BASE 1994=100)**

	POND.	2007												2008
		ENE	FEB	MAR	ABR	MAY	JUN	JUL	AGO	SET	OCT	NOV	DIC	ENE
Índice General	100,0	180,3	179,4	181,2	182,5	184,1	181,7	183,7	188,4	190,2	191,1	191,7	193,8	194,0
Alimentos y Bebidas	54,7	164,9	163,1	166,3	168,7	170,8	170,7	174,2	176,6	180,0	181,7	182,6	185,7	186,2
Vestido y Calzado	7,2	181,5	182,3	182,3	182,3	182,3	159,4	159,6	182,8	183,0	183,0	183,0	183,3	183,5
Alquiler de Vivienda, Comb. y Elect.	10,9	266,9	267,0	267,7	266,7	273,8	255,5	255,6	278,9	278,9	279,1	279,2	279,2	279,2
Muebles, Enseres y Mant. Viv.	4,4	152,2	152,4	152,4	152,4	151,8	161,7	161,7	153,2	152,7	151,9	152,0	152,8	153,0
Cuidado salud y Serv. Médicos	2,1	207,8	207,8	207,8	207,8	207,8	185,5	186,0	209,0	209,5	209,7	211,0	210,9	211,9
Transportes y Comunicaciones.	8,9	196,9	196,3	195,3	196,2	196,3	204,7	205,5	196,9	196,7	196,6	196,7	201,6	198,3
Esparc, Divers. Serv. Cult. y Ens.	5,3	173,4	473,5	173,9	174,4	174,4	178,5	178,2	174,0	173,9	173,6	173,6	173,6	173,6
Otros Bienes y Servicios	6,6	156,4	157,0	157,0	157,0	157,0	140,5	141,1	158,6	158,6	158,7	159,0	159,2	160,2

FUENTE: INEI - Chimbote

ELABORACIÓN: BCRP. Sucursal Trujillo. Departamento de Estudios Económicos

ANEXO 9

ANCASH: ÍNDICE DE PRECIOS AL CONSUMIDOR EN LA CIUDAD DE HUARAZ
(BASE 1994=100)

	POND.	2007												2008
		ENE	FEB	MAR	ABR	MAY	JUN	JUL	AGO	SET	OCT	NOV	DIC	ENE
Índice General	100,0	167,2	166,5	166,0	166,4	167,9	170,4	173,8	174,2	176,2	179,3	181,5	182,4	180,6
Alimentos y Bebidas	62,3	158,8	157,8	156,9	157,0	158,9	162,3	167,1	167,7	170,6	175,6	178,5	179,0	176,1
Vestido y Calzado	7,3	149,3	149,3	149,8	150,4	150,6	150,7	151,2	151,4	153,0	153,4	153,6	153,6	154,2
Alquiler de Vivienda, Comb. y Elect.	10,9	211,3	211,2	211,4	211,4	214,0	216,2	216,9	218,1	218,1	218,0	221,6	225,2	225,1
Muebles, Enseres y Mant. Viv.	5,3	161,0	160,6	160,8	161,3	161,6	162,2	162,6	162,6	162,5	163,2	163,4	163,8	165,3
Cuidado salud y Serv. Médicos	1,7	172,4	172,3	172,5	172,9	175,1	175,5	178,3	178,4	178,7	178,8	178,0	178,0	180,2
Transportes y Comunicaciones.	5,3	184,5	183,8	182,9	187,1	186,1	187,2	190,8	189,5	189,4	189,4	188,5	192,5	188,7
Esparc, Divers. Serv. Cult. y Ens.	2,8	183,2	183,3	186,9	186,6	186,7	187,6	187,6	187,6	187,6	187,6	187,5	187,5	187,5
Otros Bienes y Servicios	4,5	180,5	179,9	180,2	180,1	180,2	180,1	180,7	180,8	181,3	181,7	181,3	181,9	183,1

FUENTE: INEI - Chimbote

ELABORACIÓN: BCRP. Sucursal Trujillo. Departamento de Estudios Económicos

ANEXO 10

ANCASH: EXPORTACIONES POR TIPO DE PRODUCTO
(Miles de US\$ FOB)

TIPO	2007												2008
	ENE	FEB	MAR	ABR	MAY	JUN	JUL	AGO	SET	OCT	NOV	DIC	ENE
Productos Tradicionales	189 151	287 303	322 739	271 464	335 132	290 156	407 162	424 719	291 818	400 234	285 295	371 345	296 794
Pesqueros	52 611	70 923	29 837	23 559	13 134	38 155	65 941	35 829	27 416	10 542	8 148	34 401	86 764
Agrícolas	0	0	0	0	0	0	0	241	578	993	0	0	0
Mineros	136 539	216 380	292 901	247 905	321 999	252 001	341 221	388 648	263 824	388 699	277 147	336 944	210 029
Productos no tradicionales	4 982	9 436	12 723	8 219	9 820	11 099	10 452	12 225	9 543	12 273	10 605	9 815	8 466
Agropecuarios	882	854	666	566	752	1 104	2 277	2 257	2 321	2 051	1 659	1 342	853
Pesqueros	3 946	4 792	7 974	4 581	3 957	4 965	3 109	3 998	3 645	6 301	3 869	4 226	2 917
Siderúrgicos	0	2 704	2 976	2 708	4 728	4 859	4 449	5 515	3 271	3 296	4 787	4 134	3 977
Otros 1/	155	1 086	1 107	365	383	171	617	455	307	625	290	113	720
TOTAL EXPORTACIONES	194 133	296 739	335 462	279 683	344 953	301 255	417 614	436 943	301 361	412 507	295 900	381 160	305 260

1/ Maquinaria y equipos, Sacos de Polipropileno, entre otros.

FUENTE: SUNAT. Campo Ubigeo

ELABORACIÓN: BCRP. Sucursal Trujillo. Departamento de Estudios Económicos

ANEXO Nº 11

ANCASH: EXPORTACIONES DE PRODUCTOS TRADICIONALES
(Miles de US\$ FOB)

TIPO	2007													2008
	ENE	FEB	MAR	ABR	MAY	JUN	JUL	AGO	SET	OCT	NOV	DIC	ENE	
AGRICOLAS	0	0	0	0	0	0	0	241	578	993	0	0	0	
Azúcar														
Volumen (TM)	0	0	0	0	0	0	0	607	1 453	2 602	0	0	0	
Valor (Miles US\$)	0	0	0	0	0	0	0	241	578	993	0	0	0	
MINEROS	136 539	216 380	292 901	247 905	321 999	252 001	341 221	388 648	263 824	388 699	276 648	335 534	210 029	
Cobre														
Volumen (TM)	50 067	101 597	118 874	79 513	95 222	34 096	114 772	115 488	67 838	157 570	81 444	123 363	56 967	
Valor (Miles US\$)	67 553	130 977	174 301	148 299	196 836	60 564	228 427	236 400	127 694	318 547	156 669	206 026	97 586	
Molibdeno														
Volumen (TM)	1 058	125	685	636	690	1 450	843	1 577	1 429	912	1 227	1 331	1 308	
Valor (Miles US\$)	25 478	3 359	17 421	17 561	18 870	44 942	26 678	48 656	43 985	28 105	38 740	43 808	43 121	
Oro														
Volumen (TM)	3	3	4	3	3	3	2	4	3	1	4	4	3	
Valor (Miles US\$)	23 749	21 892	35 811	22 401	26 794	21 069	18 184	33 882	37 634	8 897	52 119	43 796	32 609	
Zinc														
Volumen (TM)	14 201	55 251	43 447	53 922	67 088	100 184	56 000	62 898	45 241	32 255	30 668	54 456	46 390	
Valor (Miles US\$)	17 223	57 546	43 977	59 644	79 498	123 377	65 277	69 458	48 279	32 103	28 990	41 166	32 892	
Otros 1/														
Volumen (TM)	969	1 131	7 141	1	1 890	990	943	47	2 805	195	129	738		
Valor (Miles US\$)	2 536	2 606	21 391	0	7 951	2 048	2 655	252	6 232	1 047	629	2 147	2 678	
PESQUEROS	52 611	70 923	29 837	23 559	13 134	38 155	65 941	35 829	27 416	10 542	8 148	34 401	86 764	
Aceite de Pescado														
Volumen (TM)	17 302	26 420	420	255	435	27 878	41 992	369	19 418	117	3 645	12 516	42 975	
Valor (Miles US\$)	11 441	18 543	357	312	407	20 810	31 181	327	14 359	101	2 816	12 139	48 605	
Harina de Pescado														
Volumen (TM)	42 723	51 695	28 776	22 745	11 415	15 962	36 201	37 772	14 842	12 296	6 468	26 847	47 887	
Valor (Miles US\$)	41 170	52 380	29 481	23 247	12 726	17 344	34 760	35 501	13 056	10 440	5 332	22 262	38 159	
TOTAL	189 151	287 303	322 739	271 464	335 132	290 156	407 162	424 719	291 818	400 234	284 796	369 935	296 794	

1/ Cenizas de zinc, plomo, ferromolibdeno.

FUENTE: SUNAT. Campo Ubigeo

ELABORACIÓN: BCRP. Sucursal Trujillo. Departamento de Estudios Económicos.

ANEXO 12

ANCASH: EXPORTACIONES DE PRODUCTOS NO TRADICIONALES
(Miles de US\$ FOB)

TIPO	2007												2008
	ENE	FEB	MAR	ABR	MAY	JUN	JUL	AGO	SET	OCT	NOV	DIC	ENE
AGROPECUARIOS	882	854	666	566	752	1 104	2 277	2 257	2 321	2 051	1 659	1 342	853
Arvejas Frescas	3	0	0	49	214	313	771	1 094	969	1 312	562	68	0
Espárragos congelados	0	36	0	0	0	0	0	0	0	0	0	0	0
Esparragos Frescos	555	88	0	10	124	558	708	728	688	372	419	649	717
Flores Frescas	2	1	1	0	0	1	0	0	0	1	4	4	3
Lechugas Frescas	68	63	70	67	60	50	51	52	57	62	31	30	28
Mango Fresco y Congelado	52	228	310	0	0	0	0	0	0	0	0	0	0
Oleorosina de Marigold y Páprika	0	0	0	0	0	0	0	0	0	0	0	0	0
Resto1/	202	437	286	438	354	181	747	383	607	305	643	592	105
PESQUEROS	3 946	4 792	7 974	4 581	3 957	4 965	3 109	3 998	3 645	6 301	3 869	4 226	2 917
Mariscos Congelados	27	149	52	407	352	396	226	0	0	0	0	150	0
Conchas de Abanico	99	899	1 139	186	1 291	1 108	1 273	1 478	2 001	3 478	1 792	1 753	866
Pescado Congelado	326	555	1 444	591	455	595	215	114	113	21	28	9	240
Preparaciones y Conservas	3 423	2 937	5 233	3 183	1 290	2 595	1 259	2 358	1 515	2 757	2 049	2 313	1 811
SIDERURGICOS 2/	0	2 704	2 976	2 708	4 728	4 859	4 449	5 515	3 271	3 296	4 787	4 134	3 977
OTROS 3/	155	1 086	1 107	365	383	171	617	455	307	625	290	113	720
TOTAL	4 982	9 436	12 723	8 219	9 820	11 099	10 452	12 225	9 543	12 273	10 605	9 815	8 466

1/ Verdura frescas, frijolito fresco, entre otros.

2/ Barras de acero, planchas, entre otros.

3/ Maquinaria y equipos, entre otros.

FUENTE: www.sunat.gob.pe

ELABORACIÓN: BCRP, Sucursal Trujillo. Departamento de Estudios Económicos.

ANEXO 13

ANCASH: EXPORTACIONES FOB POR BLOQUE ECONÓMICO
(Miles de US\$)

BLOQUE ECONOMICO	2007												2008
	ENE	FEB	MAR	ABR	MAY	JUN	JUL	AGO	SET	OCT	NOV	DIC	ENE
I. AMERICA	74 101	80 560	80 782	58 846	127 743	94 442	61 650	86 613	114 213	90 061	128 673	116 763	120 745
A. TLCAN	49 761	61 858	52 728	25 851	89 999	55 006	23 543	35 767	62 356	44 584	89 158	68 166	62 400
Canadá	44 074	60 665	47 536	22 401	88 624	50 905	21 311	33 882	59 336	41 813	87 037	64 508	58 810
Estados Unidos	5 664	1 099	5 122	3 373	1 364	4 057	1 603	1 865	3 020	2 763	2 108	3 340	3 590
México	23	94	70	77	11	45	628	21	0	8	13	318	0
B. CAN	924	556	1 018	259	761	1 105	477	1 444	135	665	506	652	678
Bolivia	169	345	282	210	201	241	242	3	24	114	78	95	158
Colombia	755	211	736	49	63	132	235	309	111	551	428	558	520
Ecuador	0	0	0	0	497	732	0	1 132	0	0	0	0	0
C. MERCOSUR	467	400	346	2 154	39	230	4 668	966	25	768	4 254	445	206
Argentina	75	116	182	118	0	160	69	24	0	0	115	7	33
Brasil	340	232	163	2 036	39	24	4 576	854	25	768	3 807	292	105
Resto MERCOSUR	51	51	0	0	0	46	23	88	0	0	332	146	67
D. OTROS PAISES	22 950	17 746	26 691	30 581	36 944	38 101	32 963	48 437	51 698	44 044	34 755	47 499	57 462
Chile	22 098	16 569	25 758	30 018	36 542	37 352	32 468	47 501	50 734	43 260	34 396	46 849	56 272
Resto de América	853	1 177	933	563	401	749	495	936	964	784	360	650	1 190
II. EUROPA	43 415	81 662	79 782	79 607	91 513	81 472	104 023	110 339	6 708	176 901	49 379	112 904	37 017
A. UNION EUROPEA	43 415	78 664	70 279	79 498	91 335	81 310	100 299	104 408	6 708	176 854	48 757	107 937	28 190
Alemania	8 813	13 337	37 836	50 945	33 576	33 101	6 446	43 749	1	103 633	24 548	58 605	184
Bélgica - Luxemburgo	2 815	25 704	0	11 061	30 070	20 402	4 894	18 701	0	113	0	6 742	15 195
Bulgaria	25 843	0	289	97	59	44	42 628	44	113	40 592	0	34 230	0
España	713	5 004	258	16 502	17 874	1 317	17 562	13 174	376	648	598	1 395	3 313
Finlandia	0	15 164	27 670	0	0	11 419	11 701	22 814	0	21 207	17 402	0	0
Francia	266	6 932	703	43	1 014	761	465	1 289	1 835	3 095	1 185	2 037	624
Países Bajos	4 669	83	2 551	68	5 551	3 037	278	3 407	3 040	6 091	3 222	3 209	7 559
Resto Unión Europea	296	12 442	972	781	3 190	11 229	16 324	1 230	1 343	1 474	1 801	1 719	1 321
B. OTROS PAISES	0	2 998	9 503	109	178	161	3 724	5 932	0	48	622	4 967	8 821
Bulgaria 1/	0	5	9 023	0	0	9	0	0	0	0	622	639	689
Resto de Europa	0	2 993	481	109	178	153	3 724	5 932	0	48	0	4 327	8 133
III. ASIA	75 018	109 211	171 298	139 444	133 316	123 549	249 415	234 920	176 219	144 983	117 586	151 213	129 905
China	28 451	73 406	94 842	72 817	79 228	26 196	160 296	138 161	121 287	44 021	59 899	120 637	90 547
Corea del Sur	38 636	398	40 237	2 326	424	52 836	58 433	34 359	3 311	41 955	0	4 597	4 179
India	0	0	0	0	0	0	0	0	0	0	0	0	0
Japón	3 109	31 947	31 558	62 283	52 921	41 821	28 469	60 357	38 319	37 654	46 706	24 647	10 129
Resto de Asia	4 822	3 459	4 662	2 018	742	2 696	2 217	2 042	13 302	21 354	10 981	1 331	25 049
IV. AFRICA	1 404	89	2 521	1 615	258	748	1 772	593	290	101	165	227	119
V. OCEANIA	184	25 217	1 037	146	74	1 044	752	4 484	3 898	464	99	53	17 450
TOTAL	194 133	296 739	335 462	279 683	352 903	301 255	417 614	436 943	301 328	412 507	295 900	381 160	305 236

ELABORACION: BCRP, Sucursal Trujillo. Departamento de Estudios Económicos.

ANEXO 14

ANCASH: IMPORTACIONES FOB POR EL PUERTO DE CHIMBOTE
(Miles de US\$)

	2007												2008
	ENE	FEB	MAR	ABR	MAY	JUN	JUL	AGO	SET	OCT	NOV	DIC	ENE
I. Bienes Consumo	0	0	0	0	0	0	0	0	0	0	0	0	0
II. Insumos	8 964	15 309	6 665	5 157	1 805	6 959	2 221	5 388	20 625	23 411	16 223	103 979	18 981
Combustibles, Lubricantes y Conexos	4 760	0	5 952	3 523	1 805	4 343	2 221	5 388	20 625	6 584	11 345	53 358	10 112
Materias primas para la agricultura	0	9 918	0	0	0	0	0	0	0	0	0	0	0
Materias primas para la industria	4 204	5 391	713	1 634	0	2615,118	0	0	0	16 828	4 878	50 620	8 869
Otros	0	0	0	0	0	0	0	0	0	0	0	0	0
III. Bienes Capital y Materiales Construc.	0	2	0	0	0	597	0	0	0	0	0	718	0
Materiales Construcción	0	0	0	0	0	596,88	0	0	0	0	0	718	0
Para la Agricultura	0	0	0	0	0	0	0	0	0	0	0	0	0
Para la industria	0	2	0	0	0	0	0	0	0	0	0	0	0
Equipo de Transporte	0	0	0	0	0	0	0	0	0	0	0	0	0
TOTAL	8 964	15 311	6 665	5 157	1 805	7 555	2 221	5 388	20 625	23 411	16 223	104 697	18 981

FUENTE: www.sunat.gob.pe

ELABORACION: BCRP. Sucursal de Trujillo. Departamento de Estudios Económicos

ANEXO 15

ANCASH: INGRESOS CORRIENTES DEL GOBIERNO CENTRAL
(Miles de nuevos soles)

	2007													2008
	Ene.	Feb.	Mar.	Abr.	May.	Jun.	Jul.	Ago.	Sep.	Oct.	Nov.	Dic.	ENE - DIC	Ene.
I. INGRESOS TRIBUTARIOS	30538	14387	16593	47637	17884	33956	25738	22018	31052	27147	32844	34239	334031	32170
1. Impuestos a los Ingresos	10 109	5 103	7 848	32 748	7 979	11 476	10 254	7 568	8 911	8 864	11 000	11 541	133 399	11920
- Personas Naturales	2 871	1 266	1 478	3 313	1 535	1 940	1 960	1 606	1 598	2 944	1 531	3 332	25 374	2470
- Personas Jurídicas	6 942	3 734	3 680	5 024	5 591	9 230	8 093	5 651	6 155	5 884	9 411	7 909	77 304	7410
- Regularización	296	102	2 690	24 411	852	306	201	311	1 158	37	59	300	30 722	2040
2. Impuestos a la Importación	976	657	1	907	76	67	1	1	989	0	412	1	4 087	2
3. Impuestos General a las Ventas	18 256	7 813	7 523	12 156	7 897	20 492	13 868	12 859	19 395	14 890	19 582	21 017	175 748	19060
- Operaciones internas	11 944	5 481	4 647	6 223	6 702	15 144	12 364	9 274	7 412	5 787	8 370	11 334	104 682	7250
- Operaciones Externas	6 312	2 332	2 876	5 932	1 195	5 348	1 504	3 585	11 983	9 103	11 212	9 684	71 066	11810
4. Impuestos Selectivo al Consumo	0	0	0	0	1	1	1	1	1	1	0	0	5	0
5. Otros Ingresos Tributarios	1 197	814	1 221	1 827	1 931	1 921	1 615	1 589	1 757	3 391	1 849	1 679	20 792	1180
II. INGRESOS NO TRIBUTARIOS	58	28	42	34	65	37	31	30	31	55	50	55	517	40
INGRESOS CORRIENTES (I+II)	30 596	14 415	16 635	47 672	17 949	33 993	25 769	22 048	31 083	27 202	32 894	34 294	334 549	32220

FUENTE: Superintendencia Nacional de Administración Tributaria - SUNAT
ELABORACIÓN: BCRP. Sucursal Trujillo. Departamento de Estudios Económicos

ANEXO 16

ANCASH: DEPÓSITOS Y OBLIGACIONES DEL SISTEMA FINANCIERO
(Saldos en miles de nuevos soles)

ENTIDADES FINANCIERAS	2007												2 008
	ENE	FEB	MAR	ABR	MAY	JUN	JUL	AGO	SET	OCT	NOV	DIC	ENE
I. SISTEMA BANCARIO	619 130	617902	647 327	645 481	1 184 760	1 157 988	1 085 823	1 090 548	1 065 290	1 034 989	1 084 478	1 105 016	901 227
A. BANCO DE LA NACIÓN	0	0	0	0	0	0	0	0	0	0	0	0	0
B. EMPRESAS BANCARIAS	619 130	617902	647 327	645 481	1 184 760	1 157 988	1 085 823	1 090 548	1 065 290	1 034 989	1 084 478	1 105 016	901227
Interbank	33264	32207	33 471	37 018	38 839	36 797	37 121	36 565	36 177	34 152	35 868	35 371	36368
Continental	136597	130633	134 946	135 461	139 579	142 816	137 381	137 995	130 570	123 839	131 377	132 141	131274
Crédito	239136	241726	254 929	248 767	291 616	283 962	261 903	271 755	252 902	234 027	255 674	263 004	249774
Scotiabank	200576	203280	214 182	214 045	703 885	683 735	638 044	633 016	634 439	631 620	649 361	661 857	470564
Trabajo	6695	6820	6 730	7 049	7 322	7 308	7 493	7 418	7 338	6 955	7 444	7 413	7601
Mi Banco	2862	3236	3 069	3 141	3 519	3 370	3 882	3 799	3 864	4 396	4 754	5 230	5634
Azteca del Perú	0	0	0	0	0	0	0	0	0	0	0	0	12
II. INSTITUCIONES DE MICROFINANZAS	113 992	106 350	107 419	108 669	110 626	112 959	114 389	119 941	122 620	125 711	130 018	134 313	139 199
Caja Rural Chavín	21767	20662	19 948	20 860	20 811	21 536	21 694	22 589	23 572	24 622	25 716	26 797	101786
Caja Municipal del Santa	86628	79964	81 376	81 554	83 990	85 666	86 389	90 892	92 550	94 067	97 325	99 580	5333
Caja Municipal de Piura 1/	17	36	72	72	73	110	96	132	143	184	169	231	186
Edpyme Efectiva	0	0	0	0	0	0	0	0	0	0	0	0	577
Edpyme Edyficar	0	0	0	0	0	0	0	0	0	0	0	0	30102
Caja Municipal de Trujillo	4720	4720	5 019	5 153	4 622	4 419	4 942	4 913	5 021	5 493	5 477	6 085	1214
Caja Rural Nor Perú	860	968	980	956	994	1 034	1 062	1 219	1 001	1 039	1 055	1 191	0
Caja Municipal de Sullana	0	0	24	74	136	194	205	197	332	305	278	429	0
Caja Señor de Luren	0	0	0	0	0	0	0	0	0	0	0	0	0
TOTAL	733 122	724 252	754 746	754 150	1 295 386	1 270 947	1 200 212	1 210 489	1 187 910	1 160 699	1 214 496	1 239 329	1 040 426
En M/N	395 748	394 489	445 218	436 669	912 797	912 711	865 319	875 164	878 006	873 284	902 515	914 070	741 778
En M/E	328 340	329 763	309 528	317 481	382 589	358 236	334 893	335 325	309 904	287 415	311 981	325 259	298 648

1/ Inicia sus operaciones en junio del 2006 en la ciudad de Huaráz

FUENTE: Superintendencia de Banca y Seguros

ELABORACION: BCRP. Sucursal Trujillo. Departamento de Estudios Económicos.

ANEXO 17

ANCASH: DEPÓSITOS EN LAS ENTIDADES FINANCIERAS UBICADAS POR CIUDADES – ENERO 2008

	DEPOSITOS								TOTAL DE DEPÓSITOS		
	CHIMBOTE		HUARAZ		CASMA 1/		CARAZ		ANCASH		
	M/N	M/E	M/N	M/E	M/N	M/E	M/N	M/E	M/N	M/E	TOTAL
I. SISTEMA BANCARIO	157 302	198 746	446 767	76 982	9 378	5 641	3 527	2 886	616 973	284 254	901 227
A. BANCO DE LA NACIÓN	0	0	0	0	0	0	0	0	0	0	0
B. EMPRESAS BANCARIAS	157 302	198 746	446 767	76 982	9 378	5 641	3 527	2 886	616 973	284 254	901 227
Interbank	12 540	12 128	7 438	4 262	0	0	0	0	19 978	16 390	36 368
Continental **	47 149	54 857	18 410	10 859	0	0	0	0	65 558	65 716	131 274
Crédito	66 525	95 705	36 470	29 642	9 378	5 641	3 527	2 886	115 899	133 874	249 774
Scotiabank	25 601	34 104	380 040	30 819	0	0	0	0	405 641	64 923	470 564
Trabajo	3 176	1 311	2 443	672	0	0	0	0	5 618	1 983	7 601
Mi Banco	2 300	640	1 966	727	0	0	0	0	4 266	1 368	5 634
Azteca del Perú	12	0	0	0	0	0	0	0	12	0	12
II. INSTITUCIONES DE MICROFINANZAS	79 709	7 880	36 892	5 405	6 755	1 029	1 449	79	124 806	14 393	139 199
Caja Rural Chavín	4 965	266	18 697	3 829	1 941	403	0	0	25 603	4 498	30 102
Caja Municipal del Santa *	73 798	7 345	12 735	940	4 814	626	1 449	79	92 797	8 990	101 786
Caja Municipal de Piura 2/	0	0	169	17	0	0	0	0	169	17	186
Edpyme Efectiva	0	0	0	0	0	0	0	0	0	0	0
Edpyme Edyficar	0	0	0	0	0	0	0	0	0	0	0
Caja Municipal de Trujillo	0	0	4 721	613	0	0	0	0	4 721	613	5 333
Caja Rural Nor Perú	945	269	0	0	0	0	0	0	945	269	1 214
Caja Municipal Sullana	0	0	570	7	0	0	0	0	570	7	577
Caja Señor de Luren	0	0	0	0	0	0	0	0	0	0	0
TOTAL	237 011	206 626	483 659	82 387	16 133	6 670	4 976	2 965	741 778	298 648	1 040 426

2/ Inicia sus operaciones en la ciudad de Huaráz en junio del 2006

** Chimbote incluye of. Mcd. Modelo

* Chimbote incluye saldos de las ag. Nuevo Chimbote y Of. Especial

FUENTE: Superintendencia de Banca y Seguros

ELABORACION: BCRP. Sucursal Trujillo. Departamento de Estudios Económicos

ANEXO 18

ANCASH: CRÉDITO DEL SISTEMA FINANCIERO AL SECTOR PRIVADO
(En miles de nuevos Soles)

ENTIDADES FINANCIERAS	2007												2008
	ENE	FEB	MAR	ABR	MAY	JUN	JUL	AGO	SET	OCT	NOV	DIC	ENE
I. SISTEMA BANCARIO	495 174	475 756	487 235	511 900	557 055	579 214	566 743	582 460	623 612	623 491	831 979	858 712	921,017
Interbank	48 588	50 902	53 806	55 634	58 678	59 648	63 237	64 877	67 975	69 549	69 999	72 105	73,584
Continental	128 779	128 418	136 594	147 544	158 762	162 515	165 252	170 459	171 185	171 178	183 171	188 956	185,818
Crédito	207 171	180 406	177 931	185 209	207 115	222 017	205 839	214 294	245 862	242 714	426 608	437 043	504,535
Scotiabank	70 588	73 927	74 617	77 394	84 706	85 834	82 027	81 114	85 161	83 543	91 464	97 490	92,369
Trabajo	16 282	16 745	17 672	18 295	19 002	19 077	19 179	19 139	19 739	20 510	21 782	22 153	21,947
Mi Banco	23 766	25 358	26 615	27 824	28 792	30 123	31 209	32 578	33 690	35 998	38 956	40 965	42,645
Azteca del Perú	0	0	0	0	0	0	0	0	0	0	0	0	118
II. INSTITUCIONES DE MICROFINANZAS	192 795	194 777	201 270	206 277	210 870	214 922	219 696	224 389	229 221	237 814	249 437	259 129	262,579
Caja Rural Chavín	21 970	22 630	22 355	23 346	23 086	24 101	23 695	23 765	24 668	27 522	30 818	32 632	115,445
Caja Municipal del Santa	98 987	98 718	100 044	100 300	100 831	100 091	101 974	103 529	105 708	107 862	111 744	115 381	41,054
Caja Municipal de Piura 1/	124	290	494	1 515	2 466	3 187	3 732	4 673	5 132	5 314	5 428	5 728	5,870
Edpyme Efectiva	2 815	2 929	3 055	3 136	3 824	4 016	4 336	4 411	4 524	4 595	4 709	5 092	6,079
Edpyme Edyficar	30 349	31 161	33 370	34 049	35 505	36 297	37 187	37 752	38 586	40 991	43 757	45 834	33,833
Caja Municipal de Trujillo	33 292	33 292	34 821	35 499	35 991	36 670	36 826	37 589	37 186	37 380	38 272	39 954	8,045
Caja Rural Nor Perú	5 258	5 757	6 074	6 374	6 758	7 283	7 713	7 965	8 144	8 512	8 874	8 650	47,122
Caja Municipal Sullana	0	0	1 056	2 058	2 409	3 277	4 235	4 705	5 274	5 639	5 835	5 857	4,946
Caja Señor de Luren	0	0	0	0	0	0	0	0	0	0	0	0	184
TOTAL	680 678	687 969	688 504	718 177	767 925	794 136	786 440	806 849	852 833	861 305	1 081 416	1 117 841	1,183,596
En M/N	324 447	340 219	363 977	378 044	394 784	403 252	413 745	427 388	445 899	469 612	499 901	520 429	535,111
En M/E	356 231	347 750	324 528	340 133	373 141	390 884	372 695	379 462	406 934	391 693	581 514	597 412	648,486

FUENTE: Superintendencia de Banca y Seguros

ELABORACION: BCRP. Sucursal Trujillo. Departamento de Estudios Económicos

ANEXO 19

ANCASH: COLOCACIONES DE LAS ENTIDADES FINANCIERAS UBICADAS POR CIUDADES – ENERO 2008
(Saldos en miles de nuevos soles)

ENTIDADES FINANCIERAS	COLOCACIONES								TOTAL COLOCACIONES		
	CHIMBOTE		HUARAZ 3/		CASMA 1/		CARAZ		ANCASH		
	M/N	M/E	M/N	M/E	M/N	M/E	M/N	M/E	M/N	M/E	TOTAL
I. SISTEMA BANCARIO	213 708	489 430	102 591	105 960	3 442	2 867	1 342	1 679	321 083	599 935	921 018
A. BANCO DE LA NACIÓN	0	0	0	0	0	0	0	0	0	0	0
B. EMPRESAS BANCARIAS	213 708	489 430	102 591	105 960	3 442	2 867	1 342	1 679	321 083	599 935	921 018
Interbank	38 406	4 960	28 001	2 217	0	0	0	0	66 407	7 177	73 584
Continental **	50 848	73 082	14 825	47 063	0	0	0	0	65 673	120 145	185 818
Crédito	54 992	378 391	24 197	37 626	3 442	2 867	1 342	1 679	83 972	420 563	504 535
Scotiabank	35 016	28 075	15 760	13 518	0	0	0	0	50 776	41 593	92 369
Trabajo	14 947	920	5 880	200	0	0	0	0	20 827	1 120	21 947
Mi Banco	19 380	4 001	13 929	5 336	0	0	0	0	33 309	9 336	42 645
Azteca del Perú	118	0	0	0	0	0	0	0	118	0	118
II. INSTITUCIONES DE MICROFINANZAS	85 649	24 237	94 666	21 642	24 258	2 075	9 455	597	214 028	48 551	262 579
Caja Rural Chavín	9 479	839	12 485	2 525	7 491	1 014	0	0	29 455	4 378	33 833
Caja Municipal del Santa *	53 082	21 008	18 615	3 525	13 068	613	5 526	8	90 292	25 153	115 445
Caja Municipal de Piura 2/	0	0	3 825	2 045	0	0	0	0	3 825	2 045	5 870
Edpyme Efectiva	3 324	6	1 617	0	0	0	0	0	4 941	6	4 947
Edpyme Edyficar	12 094	1 824	19 100	5 438	3 699	449	3 929	589	38 822	8 300	47 122
Caja Municipal Trujillo	0	0	33 059	7 995	0	0	0	0	33 059	7 995	41 054
Caja Rural Nor Perú	7 485	560	0	0	0	0	0	0	7 485	560	8 045
Caja Municipal Sullana	0	0	5 966	114	0	0	0	0	5 966	114	6 080
Caja Señor de Luren	184	0	0	0	0	0	0	0	184	0	184
TOTAL	299 357	513 667	197 257	127 602	27 700	4 942	10 797	2 276	535 111	648 486	1 183 597

2/ Inicia sus operaciones en la ciudad de Huaráz en junio del 2006

3/ Para Edpyme edyficar se incluye las of. de los distritos de Chacas, Huallanca y San Marcos

** Chimbote incluye of. Mcdo. Modelo

* Chimbote incluye saldos de las ag. Nuevo Chimbote y Of. Especial

FUENTE: Superintendencia de Banca y Seguros

ELABORACION: BCRP. Sucursal Trujillo. Departamento de Estudios Económicos

ANEXO 20

ANCASH: CARTERA PESADA DEL SISTEMA FINANCIERO DE ANCASH
(En porcentajes)

ENTIDADES FINANCIERAS	2007												2008
	ENE	FEB	MAR	ABR	MAY	JUN	JUL	AGO	SET	OCT	NOV	DIC	ENE
A. BANCA MÚLTIPLE	5.6	2.4	2.6	2.4	2.3	2.2	1.6	1.9	1.8	1.6	1.8	1.7	1.8
Interbank	1.7	2.0	1.8	1.5	1.8	2.0	2.3	2.1	2.1	2.2	2.0	2.0	2.1
Continental	0.9	0.8	1.5	1.4	1.4	1.2	1.2	1.3	1.4	1.3	1.6	1.6	1.9
Crédito	3.2	5.4	10.5	4.8	3.8	3.5	1.1	2.6	1.9	1.2	1.7	1.1	1.1
Scotiabank	26.4	-	2.5	2.5	2.5	2.5	1.8	1.8	1.8	1.7	1.7	1.7	1.7
Trabajo	0.9	2.5	2.5	2.7	2.9	2.8	3.2	3.8	3.7	3.8	3.5	3.7	2.0
Mi Banco	1.7	2.6	2.3	2.3	2.3	2.6	2.6	2.7	2.3	2.1	2.1	2.1	3.8
B. INSTITUCIONES DE MICROFINANZAS	2.7	3.2	3.3	3.8	3.6	3.6	3.4	3.9	4.1	3.5	3.3	3.0	3.1
Caja Municipal del Santa	3.5	3.9	4.1	4.4	4.2	4.3	4.3	4.4	4.3	3.7	3.4	3.2	3.2
Caja Rural Chavín	3.5	4.9	3.5	5.1	5.1	5.1	1.9	6.6	8.0	6.0	5.0	4.6	4.6
Edpyme Efectiva	1.1	7.1	7.1	9.3	6.6	7.4	8.2	9.5	10.9	12.4	12.6	12.6	10.0
Edpyme Edyficar	2.4	2.6	2.5	2.6	2.4	2.1	2.2	2.2	2.2	2.2	2.2	2.2	2.2
Caja Municipal de Trujillo	0.8	1.1	1.4	2.3	2.0	2.1	2.4	2.3	2.4	2.4	2.2	1.7	2.0
Caja Rural Nor Perú	0.3	2.7	0.3	0.3	0.4	0.3	0.4	0.5	0.6	0.7	1.0	1.0	1.1
Caja Municipal de Piura	0.0	0.0	0.0	0.0	0.0	0.0	0.0	0.0	1.1	0.8	1.7	1.6	2.9
TOTAL	4.8	2.9	2.9	2.9	2.7	2.7	2.2	2.6	2.6	2.3	2.3	2.1	2.2

FUENTE: Superintendencia de Banca y Seguros

ELABORACION: BCRP. Sucursal Trujillo. Departamento de Estudios Económicos

ANEXO 21

ANCASH: MOROSIDAD DE LAS ENTIDADES FINANCIERAS UBICADAS POR CIUDADES – ENERO 2008
(En porcentajes)

ENTIDADES FINANCIERAS	MOROSIDAD								TOTAL MORA		
	CHIMBOTE		HUARAZ		CARAZ		CASMA 1/		ANCASH		
	M/N	M/E	M/N	M/E	M/N	M/E	M/N	M/E	M/N	M/E	TOTAL
I. SISTEMA BANCARIO	2.2	1.8	2.1	0.7	0.0	0.0	0.0	0.0	2.1	1.5	1.8
EMPRESAS BANCARIAS	2.2	1.8	2.1	0.7	0.0	0.0	0.0	0.0	2.1	1.5	1.8
Interbank	1.1	9.9	2.2	3.7	0.0	0.0	0.0	0.0	1.5	7.2	2.1
Continental	2.6	2.3	2.6	0.2	0.0	0.0	0.0	0.0	2.6	1.5	1.9
Crédito	1.1	1.2	0.0	0.0	0.0	0.0	0.0	0.0	1.1	1.1	1.1
Scotiabank*	1.6	0.0	1.7	1.7	0.0	0.0	0.0	0.0	1.7	1.7	1.7
Mi Banco	2.9	2.0	0.0	0.0	0.0	0.0	0.0	0.0	2.3	1.2	2.0
Banco del Trabajo	4.0	3.9	3.2	3.6	0.0	0.0	0.0	0.0	3.8	3.8	3.8
II. INSTITUC. DE MICROFINANZAS	2.6	1.4	4.7	2.7	3.7	11.9	1.5	0.0	3.3	2.2	3.1
Caja Municipal del Santa	0.0	0.0	4.9	1.0	0.0	0.0	0.0	0.0	3.5	2.1	3.2
Caja Rural Chavín	0.0	0.0	4.4	6.3	0.0	0.0	0.0	0.0	4.4	6.3	4.6
Edpyme EFECTIVA	11.7	0.0	6.7	0.0	0.0	0.0	0.0	0.0	10.0	0.0	10.0
Edpyme EDYFICAR	4.3	5.6	1.2	0.4	5.1	3.9	0.7	0.0	2.4	1.4	2.2
Caja Trujillo	0.0	0.0	0.0	0.0	0.0	0.0	0.0	0.0	2.0	2.0	2.0
Caja Nor Perú	1.2	0.0	0.0	0.0	0.0	0.0	0.0	0.0	1.2	0.0	1.1
Caja Municipal de Piura	0.0	0.0	4.3	0.0	0.0	0.0	0.0	0.0	4.3	0.0	2.9
TOTAL	2.3	1.8	3.2	1.0	3.6	9.1	1.5	0.0	2.7	1.6	2.2

1/ Incluye saldos de las of. Casma y Huarney

2/ Inicia sus operaciones en la ciudad de Huaráz en junio del 2006

** Chimbote incluye of. Mcdo. Modelo

* Chimbote incluye saldos de las ag. Nuevo Chimbote y Of. Especial

FUENTE: Superintendencia de Banca y Seguros

ELABORACION : BCRP. Sucursal Trujillo. Departamento de Estudios Económicos