



BANCO CENTRAL DE RESERVA DEL PERÚ

SEDE REGIONAL TRUJILLO

**SÍNTESIS ECONÓMICA DE LA LIBERTAD
DICIEMBRE 2007**

DEPARTAMENTO ESTUDIOS ECONÓMICOS

CONTENIDO

RESEÑA INTRODUCTORIA.....	2
I. ACTIVIDAD PRODUCTIVA Y EMPLEO.....	3
1.1. Producción.....	3
1.1.1. Producción Agropecuaria.....	3
1.1.2. Producción Pesquera.....	7
1.1.3. Producción Minera.....	7
1.1.4. Producción Manufacturera.....	8
1.1.5. Construcción.....	10
1.1.6. Electricidad y Agua.....	11
1.1.7. Comercio: Encuestas de Ventas.....	12
1.1.8. Expectativas Empresariales.....	12
1.2. Aspectos Laborales.....	13
II. INFLACIÓN Y TIPO DE CAMBIO.....	15
2.1. Inflación.....	15
2.2. Tipo de Cambio.....	16
III. SECTOR EXTERNO.....	17
3.1. Exportaciones.....	17
3.2. Importaciones	19
IV. FINANZAS PÚBLICAS.....	20
4.1. Gobierno Central.....	20
4.2. Gobierno Regional.....	20
V. MONEDA Y CRÉDITO.....	22
5.1. Depósitos del Sistema Financiero.....	22
5.2. Crédito del Sistema Financiero.....	23
5.3. Crédito a la Pequeña y Microempresa.....	25
VI. INFORMACIÓN ESTADÍSTICA.....	26
Cuadro 1. Depósitos y Obligaciones del Sistema Financiero.....	27
Cuadro 2. Depósitos en las Entidades Financieras Ubicadas por Ciudades	28
Cuadro 3. Crédito del Sistema Financiero al Sector Privado.....	29
Cuadro 4. Créditos de las Entidades Financieras Ubicadas por Ciudades.....	30
Cuadro 5. Cartera Pesada en el Sistema Financiero de La Libertad.....	31
Cuadro 6. Morosidad en las Entidades Financieras Ubicadas por Ciudades	32
Cuadro 7. Exportaciones FOB por Tipo de Producto.....	33
Cuadro 8. Exportaciones FOB de Productos Tradicionales.....	34
Cuadro 9. Exportaciones FOB de Productos No Tradicionales.....	35
Cuadro 10. Exportaciones FOB por Bloque Económico.....	36
Cuadro 11. Importaciones FOB por el Puerto de Salaverry.....	37
Cuadro 12. Ingresos Corrientes del Gobierno Central	38
Cuadro 13. Producción Agropecuaria.....	39
Cuadro 14. Producción Pesquera.....	40
Cuadro 15. Producción Minera.....	41
Cuadro 16. Producción Manufacturera (Índice 1994 = 100).....	42
Cuadro 17. Producción Manufacturera (Variaciones Porcentuales).....	43
Cuadro 18. Índice de Precios al Consumidor en la ciudad de Trujillo.....	44
Cuadro 19. Tipo de Cambio paralelo en la ciudad de Trujillo.....	45
Cuadro 20. Empleo Formal Urbano en Empresas de 10 y más Trabajadores en la ciudad de Trujillo, por Sector Económico.....	46

DIRECCIÓN EN INTERNET

<http://www.bcrp.gob.pe>

RESEÑA INTRODUCTORIA

En diciembre, la producción en La Libertad creció 16,7 por ciento, con relación a similar mes del año anterior, por la expansión que registraron todos los sectores, donde destacan, construcción (51,3 por ciento), otros servicios (21,7 por ciento), pesca (17 por ciento), agropecuario (16,6 por ciento) y servicios gubernamentales (15,7 por ciento). Durante 2007, la producción acumulada creció 12,2 por ciento, respecto al año anterior.

En cuanto a las perspectivas empresariales para los próximos tres meses, respecto a la situación económica del país y de las empresas, son favorables para el 100 y 96,1 por ciento, respectivamente, de las empresas encuestadas.

El empleo formal urbano en la ciudad de Trujillo, en empresas de 10 y más trabajadores, creció en diciembre 1,2 por ciento, respecto a análogo mes de 2006. En el año, la expansión alcanzó el 12,7 por ciento.

El Índice de Precios al Consumidor (IPC) de Trujillo, registró en diciembre una alza de 1,42 por ciento, y acumula en el año una variación anual de 6,99 por ciento.

El tipo de cambio venta en el mercado paralelo de la ciudad de Trujillo, registró en el mes una cotización promedio diario de S/.2,986 por dólar, disminuyendo 0,6 por ciento, respecto al mes anterior y 7,1 por ciento, con relación a diciembre del pasado año (S/. 3,213).

Las exportaciones en diciembre alcanzaron un valor FOB de US\$ 200,7 millones, 75,6 por ciento más de lo exportado en análogo mes de 2006. Los productos tradicionales aumentaron 87 por ciento, mientras que los no tradicionales lo hicieron 47,1 por ciento. En el año, las exportaciones totalizaron US\$ 1 565 millones, 44,9 por ciento por encima de 2006.

En cuanto a las importaciones registradas por el Puerto de Salaverry, sumaron en diciembre US\$ 16,7 millones, 4,8 por ciento más de lo comprado en análogo mes del año anterior. Durante el año, las importaciones acumularon un valor FOB de US\$ 277,1 millones, 72 por ciento por encima de su similar de 2006.

En el aspecto fiscal, los ingresos corrientes del Gobierno Central sumaron en el mes S/. 57,9 millones, 11,9 por ciento más de lo recaudado en diciembre del 2006. Los ingresos anuales sumaron S/. 721,9 millones, 12,3 por ciento más que el 2006. En cuanto al gasto del Gobierno Regional, totalizó en el mes S/. 144,3 millones, 87,8 por ciento más respecto a lo realizado en igual mes del año anterior. En el año, el gasto regional aumentó 16,6 por ciento.

Referente al sistema financiero, los depósitos y el crédito aumentaron en diciembre 18,5 y 24,4 por ciento, respectivamente, con relación a similar mes del 2006, ambos en términos reales. En cuanto a la mora, registró, al finalizar el año, un tasa del 1,6 por ciento.

I. ACTIVIDAD PRODUCTIVA Y EMPLEO

1. Producción

En diciembre, la actividad económica creció 16,7 por ciento, con relación al mismo mes del 2006, como resultado de la mayor producción de todos los sectores, principalmente: construcción (51,3 por ciento), otros servicios (21,7 por ciento), pesca (17 por ciento), agropecuario (16,6 por ciento) y servicios gubernamentales (15,7 por ciento).

Durante 2007, la producción anual creció 12,2 por ciento, sustentado, principalmente, en la expansión de los sectores construcción (44,3 por ciento), otros servicios (21,7 por ciento) y pesca (16,6 por ciento). Por el contrario, disminuyó la producción minera en 3,4 por ciento.

CUADRO Nº 1
VALOR BRUTO DE LA PRODUCCIÓN
(Variación real 1/)

	DICIEMBRE		ENERO-DICIEMBRE	
	2006	2007	2006	2007
Agropecuario	13,5	16,6	8,0	8,8
. Agrícola	18,9	17,2	4,0	10,1
. Pecuario	9,5	16,0	12,7	7,3
Pesca	244,2	17,0	14,0	16,6
Minería	33,2	7,2	51,6	-3,4
Manufactura	26,8	10,1	15,0	11,1
Pimaria	52,8	11,7	18,5	16,9
No primaria	14,8	9,2	13,6	8,7
Construcción	28,4	51,3	28,0	44,3
Electricidad y Agua	11,4	3,2	4,0	3,6
Servicios Gubernamentales	5,4	15,7	6,0	6,3
Otros Servicios	19,6	21,7	19,6	21,7
VBP de Bienes	23,0	16,7	20,9	12,2

1/ Respecto al mismo mes o periodo del año anterior

ELABORACIÓN: BCRP, Sede Regional Trujillo. Departamento de Estudios Económicos

1.1.1. Producción Agropecuaria

En diciembre, la producción agropecuaria creció 16,6 por ciento, respecto al mismo mes del año anterior, tanto por la mayor producción agrícola (17,2 por ciento) como pecuaria (16 por ciento).

De enero a diciembre, el sector se expandió 8,8 por ciento, por el incremento que registraron los subsectores agrícola (10,1 por ciento) y pecuario (7,3 por ciento).

CUADRO Nº 2
VALOR BRUTO PRODUCCIÓN AGROPECUARIA
(Variación real 1/)

	DICIEMBRE		ENERO-DICIEMBRE	
	2006	2007	2006	2007
Subsector Agrícola	18,9	17,2	4,0	10,1
Subsector Pecuario	9,5	16,0	12,7	7,3
Sector Agropecuario	13,5	16,6	8,0	8,8

1/ Respecto al mismo mes o período del año anterior.

FUENTE: Dirección Regional de Agricultura -La Libertad.

ELABORACIÓN: BCRP, Sede Regional Trujillo. Departamento de Estudios Económicos

La expansión agrícola en diciembre provino de la mayor producción de ají pprika (307,9 por ciento), maz amarillo duro (141,7 por ciento), esprrago (126,2 por ciento), papa (20,9 por ciento), uva (6,5 por ciento), alfalfa (4,1 por ciento), palto (4,1 por ciento) y cana de azcar (3,8 por ciento).

En la produccin anual, destaca la expansin de maz amarillo duro (33,1 por ciento), esprrago (26 por ciento), papa (14,8 por ciento), cana de azcar (14,4 por ciento), arroz (10,5 por ciento), palto (9,3 por ciento), uva (2 por ciento) y aj pprika (1,3 por ciento).

CUADRO Nº 3
PRODUCCIN PRINCIPALES PRODUCTOS AGRCOLAS
(En Tm)

CULTIVO	DICIEMBRE			ENERO - DICIEMBRE		
	2006	2007	Var %	2006	2007	Var %
Aj pprika	63	257	307,9	2 301	2 332	1,3
Alcachofa	5 231	3 771	-27,9	39 848	25 186	-36,8
Alfalfa	18 235	18 981	4,1	241 400	241 446	0,0
Arroz	150	0	-100,0	258 634	285 693	10,5
Cana de azcar	354 793	368 247	3,8	3 287 937	3 760 265	14,4
Cebada	110	0	-100,0	44 978	39 023	-13,2
Esprrago	7 547	17 073	126,2	117 143	147 585	26,0
Maz amarillo duro	14 970	36 190	141,7	174 814	232 596	33,1
Maz amilceo	0	15	-	19 332	19 084	-1,3
Palto	1 021	1 063	4,1	22 266	24 326	9,3
Papa	20 801	25 151	20,9	291 889	335 096	14,8
Pimiento piquillo	6 160	0	-100,0	21 234	13 498	-36,4
Trigo	28	0	-100,0	46 800	45 434	-2,9
Uva	3 518	3 747	6,5	44 288	45 177	2,0

FUENTE: Direccin Regional de Agricultura -La Libertad.

ELABORACIN: BCRP, Sede Regional Trujillo. Departamento de Estudios Econmicos

GRFICO Nº 1
PARTICIPACIN EN EL VBP
(ENERO-DICIEMBRE 2007)

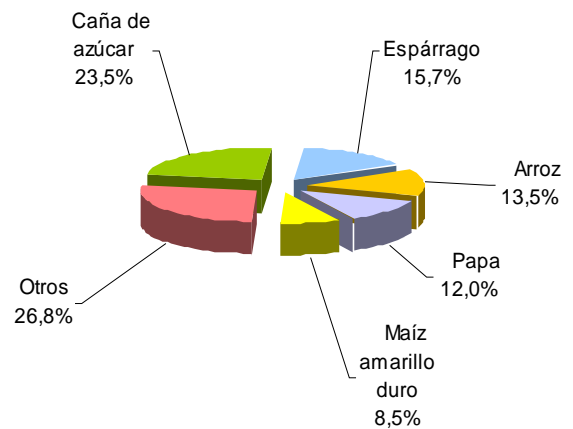

Respecto a los precios en chacra de los principales cultivos, aumentaron en diciembre para el maz amarillo duro (21 por ciento), esprrago (19,9 por ciento) y papa (1,9 por ciento). Durante el 2007, los

precios se mantuvieron en alza para el arroz, esprrago y maz amarillo; por el contrario, disminuy el precio de la papa en 2,9 por ciento.

**CUADRO Nº 4
PRECIOS EN CHACRA DE PRINCIPALES CULTIVOS
(Nuevos soles por Kg.)**

CULTIVOS	DICIEMBRE			ENERO - DICIEMBRE		
	2006	2007	Var %	2006	2007	Var %
Arroz	0,67	1/	-	0,64	0,84	31,3
Espárrago	2,46	2,95	19,9	2,46	3,15	28,4
Maíz amarillo duro	0,62	0,75	21,0	0,59	0,71	20,5
Papa	0,53	0,54	1,9	0,51	0,50	-2,9

1/ No registró producción

FUENTE: Dirección Regional de Agricultura - La Libertad.

ELABORACIÓN: BCRP, Sede Regional Trujillo. Departamento de Estudios Económicos

En cuanto al avance de las siembras, correspondiente a la campaña agrícola 2007-2008, se han instalado en diciembre, un total de 34,1 mil hectáreas, 17,6 por ciento menos de lo instalado en igual mes

de la campaña anterior. De agosto a diciembre, el avance de siembras totaliza 90,7 mil hectáreas, 9,7 por ciento menos de lo sembrado en igual periodo de la campaña anterior, debido al retraso de las lluvias.

**CUADRO Nº 5
SUPERFICIE SEMBRADA 1/
(Has)**

CULTIVOS	DICIEMBRE		CAMPAÑA AGRICOLA 2/	
	2006	2007	2006/2007	2007/2008
CULTIVOS TRANSITORIOS	40 419	33 849	97 441	89 363
Alcachofa	0	0	7	16
Arroz	19 839	16 002	26 845	23 155
Cebada	6 619	5 517	9 756	8 677
Frijol G.S.	473	275	2 034	1 842
Maíz amarillo duro	1 034	1 177	5 157	4 891
Maíz amiláceo	1 268	1 022	13 429	13 683
Papa	1 498	1 340	17 730	16 449
Paprika	19	44	334	299
Pimiento Piquillo	0	0	356	0
Trigo	4 913	5 576	5 314	5 610
Otros	4 757	2 897	16 482	14 741
CULTIVOS PERMANENTES	1 008	287	3 157	1 430
Caña de azúcar	850	109	1 303	790
Espárrago	158	178	1 850	637
Uva	0	0	4	3
Total	41 427	34 136	100 598	90 792

1/ Cifras preliminares

2/ De agosto a diciembre

FUENTE: Dirección Regional de Agricultura -La Libertad.

ELABORACIÓN: BCRP, Sede Regional Trujillo. Departamento de Estudios Económicos.

Respecto a las condiciones hídricas, los ríos Virú, Moche y Chicama redujeron en diciembre su caudal de manera significativa, con relación a igual mes del pasado año. Por su parte, el reservorio de

Gallito Ciego, dispuso en el mes de un nivel promedio de 227,1 mmc, lo que garantiza la campaña arrocera en el valle de Jequetepeque.

**CUADRO N° 6
DISPONIBILIDAD DE AGUA EN RESERVORIOS Y RÍOS**

	DICIEMBRE			AGOSTO - DICIEMBRE		
	2006	2007	Var %	2006/2007	2007/2008	Var %
Reservorio de Gallito Ciego 1	237,0	227,1	-4,2	297,7	277,5	-6,8
Río Chicama 2/	11,6	5,1	-56,0	4,0	4,7	17,5
Río Moche 2/	5,7	1,1	-80,7	1,3	0,9	-30,8
Río Virú 2/	3,0	0,1	-96,7	0,6	0,1	-83,3

1/ Volumen disponible promedio diario, en mmc

2/ Caudal promedio del mes, en mc/seg

FUENTE: Dirección Regional de Agricultura - La Libertad

ELABORACIÓN: BCRP, Sede Regional Trujillo. Departamento de Estudios Económicos

En cuanto al subsector pecuario, creció en diciembre 16,0 por ciento, principalmente, por la mayor producción de huevos (28,8 por ciento), carne de ave (4 por ciento), carne de vacuno (3,4 por ciento) y leche

(2,1 por ciento). Por su parte, la producción anual aumentó en casi todas las especies, con excepción de carne de porcino que se redujo en 1,9 por ciento.

**CUADRO N° 7
PRODUCCIÓN PECUARIA
(TM)**

ESPECIES	DICIEMBRE			ENERO - DICIEMBRE		
	2006	2007	Var %	2006	2007	Var %
Carne de ave	12 765	13 282	4,0	131 753	134 499	2,1
Carne de ovino	179	177	-1,3	1 929	1 994	3,4
Carne de porcino	748	711	-4,9	8 834	8 663	-1,9
Carne de vacuno	448	463	3,4	5 492	5 648	2,8
Huevos	3 597	4 633	28,8	42 457	47 987	13,0
Leche	7 640	7 801	2,1	90 775	94 476	4,1

FUENTE: Dirección Regional de Agricultura - La Libertad

ELABORACIÓN: BCRP, Sede Regional Trujillo. Departamento de Estudios Económicos

**GRAFICO N° 2
PARTICIPACIÓN VBP PECUARIO
(ENERO-DICIEMBRE 2007)**

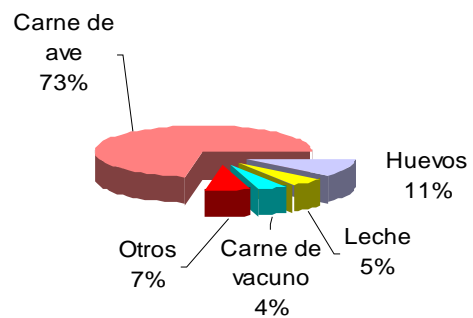

1.1.2. Producción Pesquera

En diciembre, la actividad pesquera creció 17,0 por ciento, respecto del nivel registrado en similar mes del pasado año, debido al mayor desembarque de anchoveta (18 por ciento) cuyo nivel de extracción pasó de 167 mil Tm. a 197 mil Tm., ante una mayor biomasa, favorecida por la disminución de la temperatura del mar. En cuanto a la pesca para consumo en estado fresco, registró, por quinto mes consecutivo, bajos niveles de desembarque (23,6 por ciento en el mes), atribuido a las menores temperaturas marítimas, que ocasionó el alejamiento del

litoral de sus principales especies como: chita (96,4 por ciento), raya (93,6 por ciento), perico (92,4 por ciento) y tollo (77,7 por ciento), entre otras especies.

Al finalizar 2007, la producción anual pesquera creció 16,6 por ciento, básicamente por los mayores desembarques de pesca para uso industrial (17,6 por ciento), constituyéndose en la principal actividad del sector, al generar el 95,8 por ciento del VBP.

**CUADRO Nº 8
PRODUCCIÓN PESQUERA
(T.M.B.)**

	DICIEMBRE			ENERO-DICIEMBRE		
	2006	2007	Var.% 1/	2006	2007	Var.% 1/
PESCA MARITIMA	167 272	197 247	17,0	695 589	817 721	16,6
Para Consumo Humano Directo	220	168	-23,6	1 930	1 877	-2,7
Fresco	220	168	-23,6	1 930	1 877	-2,7
Para Consumo Industrial	167 052	197 079	18,0	693 659	815 844	17,6
Anchoveta	167 052	197 079	18,0	693 659	815 844	17,6
Otras Especies	0	0	-	0	0	-
PESCA CONTINENTAL	1	0	-100,0	12	5	-57,0
Fresco	1	0	-100,0	12	5	57,0
TOTAL	167 273	197 247	17,0	695 601	817 726	16,6

1/ Variación en valores reales

FUENTE: Dirección Regional de la Producción – La Libertad

ELABORACIÓN: BCRP, Sede Regional Trujillo. Departamento de Estudios Económicos

1.1.3. Producción Minera

En diciembre, la actividad minera creció 7,2 por ciento, con relación a igual mes de 2006, por la mayor producción que registraron todos los minerales; sin embargo, en el año, la producción acumuló

una caída de 3,4 por ciento, por la menor producción de zinc (15,2 por ciento), plomo (5,3 por ciento) y oro (3,5 por ciento).

**CUADRO Nº 9
PRODUCCIÓN MINERA**

	DICIEMBRE			ENERO - DICIEMBRE		
	2006	2007	Var. % 1/	2006	2007	Var. % 1/
MINERÍA METÁLICA			7,2			-3,4
Cobre (T.M.F.)	146	222	52,1	1 644	2 114	28,6
Oro (KG.F.)	5 510	5 879	6,7	55 924	53 945	-3,5
Plata (KG. F.)	5 700	7 454	30,8	85 779	91 704	6,9
Plomo (T.M.F.)	223	242	8,5	2 916	2 762	-5,3
Zinc (T.M.F.)	659	672	2,0	9 443	8 005	-15,2

1/ Variación en términos reales

FUENTE: DGM/DPM/ Estadística Minera.

ELABORACIÓN: BCRP, Sede Regional Trujillo. Departamento de Estudios Económicos

El oro, que participa con el 95,7 por ciento en la producción del sector, creció en el mes por la expansión que registraron las empresas La Poderosa (39,6 por ciento), San Simón (25,4 por ciento), Santa Rosa (20,4 por ciento), Barrick Misquichilca (4,3 por ciento) y Minero Horizonte (0,8 por ciento).

En el año, la producción de oro disminuyó 3,5 por ciento, al contraerse la producción de las empresas Retamas (18,1 por ciento) y Minero Horizonte (4 por ciento).

**GRÁFICO Nº 3
PARTICIPACIÓN EN EL VBP MINERO
(ENERO- DICIEMBRE 2007)**

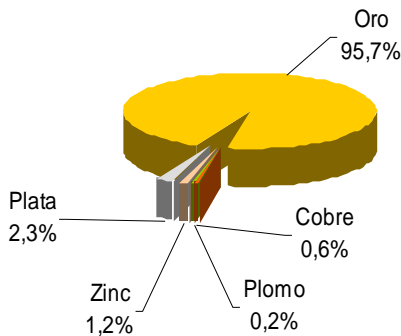

**GRÁFICO Nº 4
PRODUCCIÓN DE ORO POR
EMPRESAS
(Participación %
ENERO-DICIEMBRE 2007)**

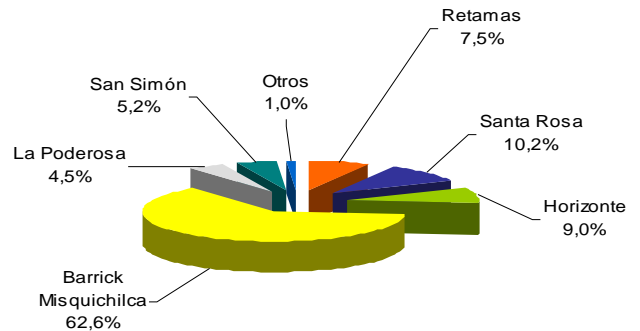

ELABORACIÓN: BCRP, Sede Regional Trujillo. Departamento de Estudios Económicos

1.1.4. Producción Manufacturera

La manufactura creció en diciembre, 10,1 por ciento, con relación a similar mes del pasado año, tanto por el dinamismo de la industria procesadora de recursos primarios, como de la industria no primaria que, en el mes, se expandieron en 11,7 por ciento y 9,2 por ciento, respectivamente.

Durante 2007, la producción manufacturera acumuló un crecimiento de 11,1 por ciento, como resultado, igualmente, de la mayor actividad, tanto, de la manufactura primaria (16,9 por ciento), como de la industria no primaria (8,7 por ciento).

CUADRO N° 10
VALOR BRUTO PRODUCCIÓN MANUFACTURA
(Variación real) 1/

	DICIEMBRE		ENERO-DICIEMBRE	
	2006	2007	2006	2007
Manufactura Primaria	52,8	11,7	18,5	16,9
Manufactura no Primaria	14,8	9,2	13,6	8,7
Total Sector	26,8	10,1	15,0	11,1

1/ Respecto al mismo mes o periodo del año anterior.

FUENTE: Empresas industriales

ELABORACIÓN: BCRP, Sede Regional Trujillo. Departamento de Estudios Económicos

Subsector manufactura primaria

El crecimiento mensual de la manufactura primaria (11,7 por ciento), obedeció a la mayor actividad registrada en todas sus ramas industriales. La producción de harina y aceite fue la más dinámica, al crecer 24,5 por ciento, ante la mayor disponibilidad de materia prima (anchoveta). Por su parte, la refinación de azúcar aumentó 2,8 por ciento, al pasar de 43,8 mil Tm. a 45 mil Tm., entre otros factores, por la mayor disponibilidad de materia prima, que permitió ampliar la molienda de caña de azúcar en 3,8 por ciento. Por último, la elaboración de

productos cárnicos aumentó 1,1 por ciento, asociada a mejoras en el mercado.

Durante 2007, la industria primaria creció 16,9 por ciento, respecto a 2006, como resultado, igualmente, de la mayor producción registrada en todas los rubros: productos cárnicos (24,1 por ciento), harina y aceite de pescado (20,4 por ciento) y azúcar (15,2 por ciento). Esta última rama, no obstante su menor dinamismo con relación a las otras ramas, generó, en el año, el 69,2 por ciento del VBP del subsector primario.

CUADRO N° 11
PRODUCCIÓN MANUFACTURA PRIMARIA
(Índice de volumen físico: 1994=100)

CIIU - Ramas de Actividad	DICIEMBRE			ENERO - DICIEMBRE		
	2006	2007	Var. %	2006	2007	Var. %
Productos cárnicos	161,0	162,7	1,1	148,6	184,4	24,1
Harina y aceite de pescado	696,8	867,7	24,5	251,1	302,4	20,4
Azúcar	274,5	282,3	2,8	197,3	227,2	15,2
TOTAL	356,7	398,3	11,7	205,8	240,6	16,9

FUENTE: Empresas Industriales

ELABORACIÓN: BCRP, Sede Regional Trujillo. Departamento de Estudios Económicos

Subsector manufactura no primaria

La manufactura no primaria, continuó su senda expansiva, al crecer 9,2 por ciento en el mes, ante la mayor producción registrada

en casi todas sus ramas industriales como: la industria de curtido de cueros y calzado (57 por ciento), producción de carrocerías

(50 por ciento), papel y cartón (31,4 por ciento), hilados de algodón (21,4 por ciento), edición e impresión (11 por ciento), cemento (10 por ciento) y alimentos y bebidas (9 por ciento).

Al concluir 2007, el subsector no primario acumuló un crecimiento de 8,7 por ciento, respecto a 2006. Todas las industrias muestran mayores niveles de producción, excepto la de productos de madera (tableros aglomerados) y el rubro de

edición e impresión, que caen 7 por ciento y 0,5 por ciento, respectivamente. La producción de papel y cartón, aumentó 87,5 por ciento; el curtido de cueros y calzado, 39,8 por ciento; la producción de carrocerías, creció 34,2 por ciento; cemento, 19,2 por ciento; la elaboración de productos de caucho y plástico (sacos de polipropileno), 13,5 por ciento; los hilados de algodón, 9,1 por ciento; y la industria de alimentos y bebidas, 4,9 por ciento.

CUADRO Nº 12
PRODUCCIÓN MANUFACTURA NO PRIMARIA
(Índice de volumen físico: 1994=100)

CIU - Ramas de Actividad	DICIEMBRE			ENERO - DICIEMBRE		
	2006	2007	Var. %	2006	2007	Var. %
Alimentos y Bebidas	353,2	385,0	9,0	305,3	320,2	4,9
Conservas de hortalizas	1029,5	1264,4	22,8	713,5	818,0	14,6
Harina de trigo	100,8	86,6	-14,1	135,3	139,1	2,8
Alimentos para animales	495,6	420,8	-15,1	470,6	435,9	-7,4
Galletas	170,7	213,1	24,8	201,7	219,0	8,6
Cerveza	241,9	259,5	7,3	196,6	203,5	3,5
Bebidas gaseosas	327,7	379,5	15,8	287,7	312,5	8,6
Fabricación de Productos Textiles	89,6	108,8	21,4	86,0	93,9	9,1
Hilados de algodón	89,6	108,8	21,4	86,0	93,9	9,1
Curtido y Adobo de Cueros, Calzado	37,4	58,8	57,0	49,1	68,6	39,8
Productos de Madera y Otros	424,0	380,6	-10,2	308,8	287,2	-7,0
Tableros aglomerados	424,0	380,6	-10,2	308,8	287,2	-7,0
Papel y Productos de Papel	169,8	223,2	31,4	86,7	162,6	87,5
Papel y cartón	169,8	223,2	31,4	86,7	162,6	87,5
Edición e Impresión	72,9	81,0	11,0	76,9	76,5	-0,5
Productos de Caucho y Plástico	353,2	289,2	-18,1	390,7	430,8	10,3
Sacos de polipropileno	391,3	313,0	-20,0	430,4	488,5	13,5
Minerales no Metálicos	175,8	193,3	10,0	150,9	179,9	19,2
Cemento	175,8	193,3	10,0	150,9	179,9	19,2
Vehículos Automotores	31,7	47,6	50,0	33,5	44,9	34,2
TOTAL	268,4	292,9	9,2	230,8	250,9	8,7

FUENTE: Empresas Industriales

ELABORACIÓN: BCRP, Sede Regional Trujillo. Departamento de Estudios Económicos

1.1.5. Construcción

En diciembre, la construcción creció 51,3 por ciento, respecto a igual mes de 2006, ante el impulso de la mayor inversión privada y pública. La primera en la edificación de viviendas, infraestructura educativa, centros comerciales e infraestructura de riego en el valle Jequetepeque (Canal Pima – Proyecto Cerro Prieto). En el sector público, en diversas obras de infraestructura vial, donde destaca la carretera Cayacullán-Huamachuco; así

como la ejecución de diversas obras municipales. Todo ello se vio reflejado en el mayor consumo mensual de cemento, que pasó de 29,5 mil Tm. a 47 mil Tm., lo cual significa un incremento de 59 por ciento.

Al culminar 2007, la construcción acumuló una expansión anual de 44,3 por ciento, con relación al año anterior.

CUADRO N° 13
PRINCIPALES INDICADORES DEL SECTOR CONSTRUCCIÓN

	DICIEMBRE			ENERO-DICIEMBRE		
	2006	2007	Var %	2006	2007	Var %
Despacho de cemento (T.m.)	29 531	46 967	59,0	343 403	459 003	33,7
Venta de concreto (m3)	6 191	5 696	-8,0	33 832	108 087	219,5
Variación del sector 1/			51,3			44,3

1/ Variación en términos reales

FUENTE: Empresa Cementos Pacasmayo S.A.A

ELABORACIÓN: BCRP, Sede Regional Trujillo. Departamento de Estudios Económicos

1.1.6. Electricidad y Agua

En diciembre, el sector electricidad y agua, creció 3,2 por ciento, respecto a igual mes de 2006, básicamente por el aumento de la producción de agua, en 3,2 por ciento, que compensó la menor producción de energía (24,6 por ciento), de 2,4 mil mw-h a 1,8 mil mw-h, ante la baja generación de la Central Hidroeléctrica de Virú (30,6 por ciento), debido a operaciones de

mantenimiento en dos de sus tres turbinas generadoras.

En el año, la producción del sector acumuló una expansión de 3,6 por ciento, con relación al 2006, atribuido a la mayor producción de agua (3,6 por ciento), dado que la generación de energía eléctrica se redujo en 2,1 por ciento.

CUADRO N° 14
PRODUCCIÓN DE ELECTRICIDAD Y AGUA

	DICIEMBRE			ENERO - DICIEMBRE		
	2006	2007	Var %	2006	2007	Var %
Electricidad (mwh)	2 438	1 838	-24,6	41 074	40 200	-2,1
Agua (m3)	4 014 393	4 143 823	3,2	45 930 888	47 565 723	3,6
Variación del Sector 1/			3,2			3,6

1/ Variación en términos reales

FUENTE: : Osinergmin, Sedalib

ELABORACIÓN: BCRP, Sede Regional Trujillo. Departamento de Estudios Económicos

1.1.7. Comercio: Encuesta de Ventas

Con la finalidad de evaluar el comportamiento de la actividad comercial, se aplicaron encuestas a 24 establecimientos, con una tasa de respuesta de 76 por ciento.

Las empresas encuestadas, en un 60 por ciento, respondieron que las ventas en diciembre, comparadas con el mes anterior, se mantuvieron estables; para un 20 por

ciento, aumentaron y para el otro 20 por ciento, disminuyeron.

Con relación a diciembre del pasado año, el 71 por ciento de las empresas señalaron que sus ventas aumentaron, en tanto que disminuyeron para el 21 por ciento y se

mantuvieron para el 7 por ciento restante.

En cuanto a las ventas esperadas para el mes de enero, el 79 por ciento creen que aumentará, el 14 por ciento respondió que se mantendrá y un 7 por ciento que disminuirá.

**CUADRO N° 15
PRINCIPALES VARIABLES DEL SECTOR COMERCIO**

EMPRESAS	VENTAS						EXPECTATIVAS DE VENTAS ENERO 2008				TASA DE RESPUESTA %
	DIC 07 / NOV 07			DIC 07 / DIC 06			ENERO 2008			No Apl	
	+	-	=	+	-	=	+	-	=		
VENTAS MINORISTAS	23	15	62	77	15	8	77	8	15	0	64
Grandes Almacenes	0	50	50	50	50	0	100	0	0	0	67
Calzado	0	100	0	0	0	100	0	0	100	0	100
Productos Farmacéuticos	0	0	100	100	0	0	100	0	0	0	50
Autom., accesorios y repuestos	33	0	67	100	0	0	100	0	0	0	60
Art. De construcción y ferretería	20	0	80	80	20	0	80	0	20	0	100
Cueros y suelas	100	0	0	100	0	0	0	100	0	0	50
VENTAS MAYORISTAS	0	50	50	0	100	0	100	0	0	0	67
Alimentos y otros bienes de consurr	0	50	50	0	100	0	100	0	0	0	67
TOTAL	20	20	60	71	21	7	79	7	14	0	76

FUENTE: Empresas comerciales.

ELABORACION: BCRP, Sede Regional Trujillo. Departamento de Estudios Económicos

1.1.8. Expectativas Empresariales

Para conocer las expectativas empresariales, respecto a la situación económica del país y de sus respectivas empresas, se aplicó en diciembre encuestas a 43 empresas industriales y comerciales, entre grandes y medianas empresas.

Con relación a la situación económica del país, el 60,7 y 50,0 por ciento de los encuestados creen que se mantendrá igual para el próximo mes y los tres siguientes meses, respectivamente; sin embargo, para los próximos doce meses, el 82,1 por ciento responden que la situación será mejor.

**CUADRO N° 16
EXPECTATIVA EMPRESARIAL EN DICIEMBRE
(En %)**

	SITUACIÓN ECONÓMICA PAÍS			SITUACIÓN ECONÓMICA EMPRESA		
	1 mes	3 meses	12 meses	1 mes	3 meses	12 meses
Industria						
Mejor	33,3	40,0	80,0	20,0	46,7	80,0
Igual	60,0	60,0	20,0	73,3	46,7	20,0
Peor	6,7	0,0	0,0	6,7	6,7	0,0
Comercio						
Mejor	38,5	61,5	84,6	69,2	81,8	92,3
Igual	61,5	38,5	15,4	30,8	18,2	7,7
Peor	0,0	0,0	0,0	0,0	0,0	0,0
Total						
Mejor	35,7	50,0	82,1	42,9	61,5	85,7
Igual	60,7	50,0	17,9	53,6	34,6	14,3
Peor	3,6	0,0	0,0	3,6	3,8	0,0

FUENTE: Empresas Industriales y Comerciales

ELABORACION: BCRP, Sede Regional Trujillo. Departamento de Estudios Económicos

En cuanto a las perspectivas de la situación económica de la empresa, para el mes siguiente, el 53,6 por ciento cree que será igual, mientras que para los próximos tres y

doce meses, la mayor parte de empresas encuestadas consideran que su situación mejorará, tanto para el sector industria y comercio.

**GRAFICO N° 5
EVOLUCIÓN DE EXPECTATIVAS
PARA LOS PRÓXIMOS TRES MESES
(En %)**

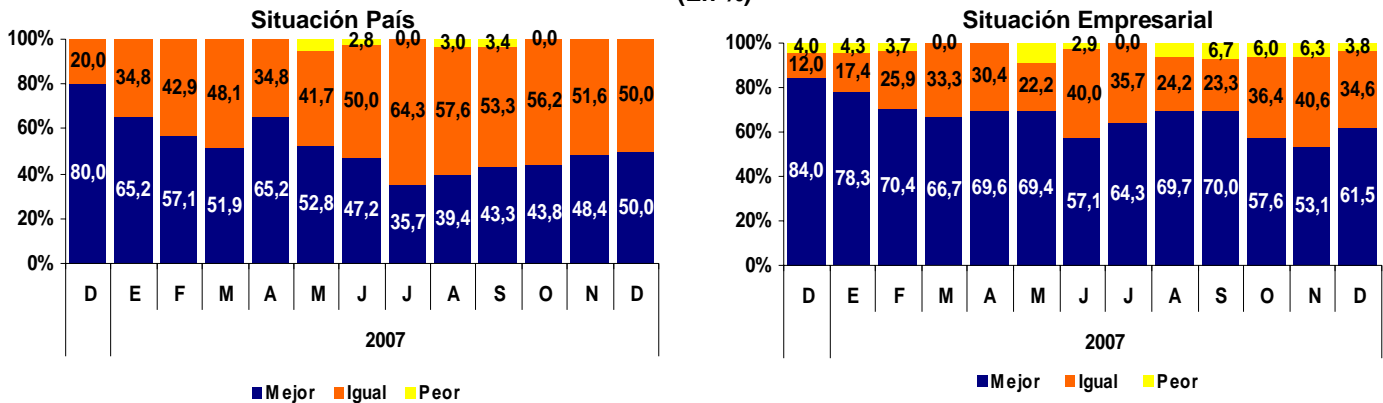

FUENTE: Empresas Industriales y Comerciales

ELABORACIÓN: BCRP, Sede Regional Trujillo. Departamento de Estudios Económicos

1.2. Aspectos Laborales

El empleo en la ciudad de Trujillo creció en diciembre 1,2 por ciento, respecto al mismo mes del año anterior, como resultado de la mayor demanda en todos los sectores con excepción de la industria manufacturera. La expansión se registró, principalmente, en los sectores: comercio (19,5 por ciento) y transporte, almacenamiento y comunicaciones (15,9 por ciento).

La mayor demanda de empleo en el sector comercio se debió a la ampliación de la

capacidad instalada de las tiendas de productos de consumo masivo, medicamentos y electrodomésticos; y en el sector transporte y comunicaciones, por la mayor contratación de las empresas de telecomunicaciones y agencias de correspondencia.

Durante 2007, el empleo anual creció 12,7 por ciento, con relación al pasado año.

**GRÁFICO N° 6
TRUJILLO: EMPLEO URBANO
EN EMPRESAS DE 10 A MÁS
TRABAJADORES
(Variación Anual)**

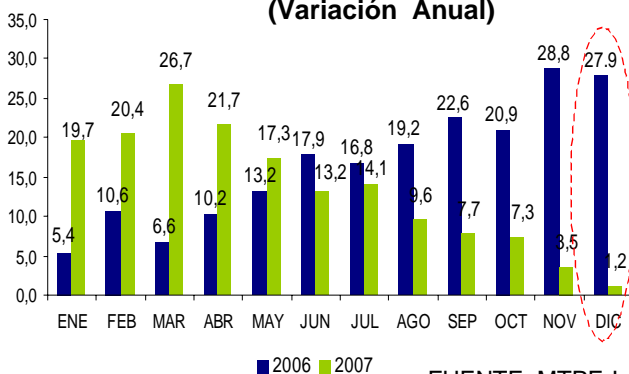

FUENTE: MTPE-Informe Estadístico Mensual

**GRÁFICO N° 7
TRUJILLO: EMPLEO FORMAL URBANO,
SEGÚN SECTORES ECONÓMICOS
(Variación Anual)**

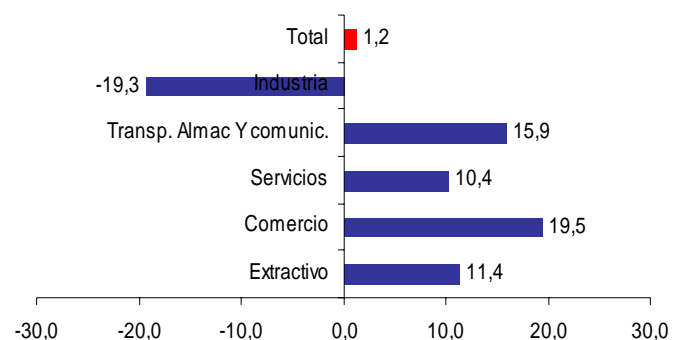

**CUADRO N° 17
CIUDAD DE TRUJILLO: DISTRIBUCIÓN Y VARIACIÓN DEL EMPLEO
SEGÚN SECTORES ECONÓMICOS, DICIEMBRE 2007**

Sectores Económicos	Distribución porcentual al mes de Mayo 2007 1/	Variación mensual 2/	Variación anual 3/
Comercio	12,2	6,8	19,5
Extractivo	18,7	8,9	11,4
Industria	28,3	-3,5	-19,3
Servicios	31,4	2,3	10,4
Transporte, Almac. y Comuni	9,4	1,9	15,9
Total	100	2,3	1,2
Total absoluto	36 922		

1/ Última actualización del marco muestral, la cual se actualiza anualmente.

2/ Variación del empleo del presente mes respecto al mes anterior.

3/ Variación del empleo del presente mes respecto al mismo mes del año anterior.

Nota: El sector Servicios incluye a la subrama Electricidad, Gas y Agua

FUENTE: MTPE-DNPEFP. Informe Estadístico Mensual

II. INFLACIÓN Y TIPO DE CAMBIO

2.1. Inflación

El Índice de Precios al Consumidor (IPC) de la ciudad de Trujillo aumentó en diciembre 1,42 por ciento, respecto al mes

anterior, lo que permitió acumular una variación de 6,99 por ciento, en los últimos doce meses.

**CUADRO N° 18
CIUDAD DE TRUJILLO:
INFLACIÓN**

DICIEMBRE	Var %
Var. % mensual 1/	1,42
Var. % acumulada 2/	6,99
Var.% anualizada 3/	6,99

1/ Respecto al mes anterior

2/ De enero a diciembre de 2007

3/ Ultimos doce meses.

FUENTE: INEI - Trujillo

**GRÁFICO N° 8
TRUJILLO: INFLACIÓN ÚLTIMOS
DOCE MESES
(Variación Porcentual Anualizada)**

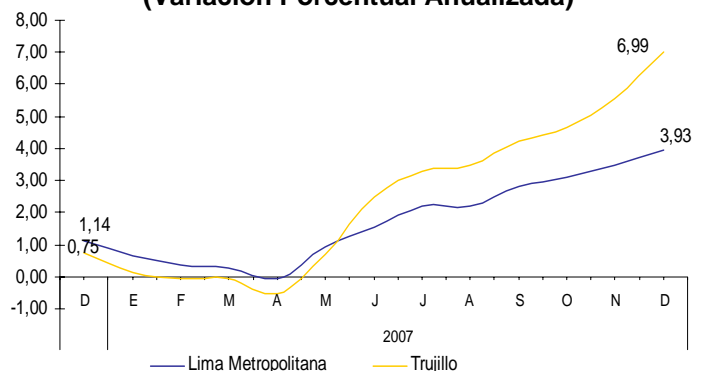

La inflación mensual de diciembre se sustentó, en la subida de precios de los grupos Alimentos y Bebidas (2,46 por ciento), Transporte y Comunicaciones (1,12 por ciento), Alquiler de Vivienda,

Combustible y Electricidad (0,86 por ciento) y Muebles, Enseres y Mantenimiento de la Vivienda (0,45 por ciento).

CUADRO N° 19
CIUDAD DE TRUJILLO: INFLACIÓN POR GRANDES GRUPOS DE CONSUMO
(Año Base 1994=100)

	PONDERACIÓN	Variación Porcentual		
		Mensual	Acumulada	Anualizada
Índice General	100,0	1,42	6,99	6,99
1. Alimentos y Bebidas	51,3	2,46	12,84	12,84
2. Vestido y Calzado	6,5	-0,18	-3,29	-3,29
3. Alquiler de Vivienda, Comb. y Elect.	11,0	0,86	4,21	4,21
4. Muebles, Enseres y Mant. Viv.	4,6	0,45	0,92	0,92
5. Cuidado Salud y Serv. Médicos	2,8	-0,20	0,47	0,47
6. Transportes y Comunicaciones.	12,6	1,12	2,45	2,45
7. Esparc, Divers. Serv. Cult. y Ens.	6,1	-0,09	3,02	3,02
8. Otros Bienes y Servicios	5,1	-0,21	0,87	0,87

FUENTE: INEI - Trujillo

En cuanto a los productos de primera necesidad, los que registraron mayor crecimiento en sus precios fueron: col corazón de toro (35,2 por ciento), jurel (29 por ciento), plátano de la isla (21,6 por ciento), ajo molido (21,3 por ciento), ají molido amarillo (19,2 por ciento), naranja de jugo (18,7 por ciento), olluco largo (15 por ciento), plátano de seda (13,5 por ciento), caigua (12,9 por ciento), arveja verde criolla (12,1 por ciento), pollo

eviscerado (10,9 por ciento) y choros (10,2 por ciento).

Por el contrario, los productos que más redujeron sus precios fueron: ají escabeche (29,4 por ciento), maracuyá (15,2 por ciento), coco (14,4 por ciento), palta fuerte (13,9 por ciento), cebolla de cabeza (13,2 por ciento) y bonito fresco (12,8 por ciento).

CUADRO N° 20
TRUJILLO: PRODUCTOS DE MAYOR VARIACIÓN EN SUS PRECIOS
(Diciembre 2007 – Porcentajes)

Subieron sus precios	%	Bajaron sus precios	%
Col corazón de toro	35,2	Ají escabeche	29,4
Jurel	29,0	Maracuyá	15,2
Plátano de la isla	21,6	Coco o suco	14,4
Ajo molido	21,3	Palta fuerte	13,9
Ají molido amarillo	19,2	Cebolla de cabeza	13,2
Naranja de jugo	18,7	Bonito fresco	12,8
Olluco largo	15,0	Tollo fileteado leche	7,6
Plátano de seda	13,5	Lechuga criolla	7,3
Caigua	12,9	Verdura picada	6,6
Arveja verde criolla	12,1	Betarraga	6,5
Pollo eviscerado	10,9	Papa amarilla	6,4
Choros	10,2	Camote amarillo	4,8

FUENTE: INEI - Trujillo

2.2. Tipo de Cambio

En diciembre, el tipo de cambio promedio diario, en el mercado paralelo de la ciudad de Trujillo, fue de S/. 2,962 para la compra y S/.2,986 para la venta. La cotización

venta disminuyó 0,6 por ciento, con relación al mes anterior y 7,1 por ciento, respecto al mismo mes del 2006 (S/3,213).

GRÁFICO N° 9
CIUDAD DE TRUJILLO: TIPO DE CAMBIO EN EL MERCADO PARALELO
(Promedio Venta)

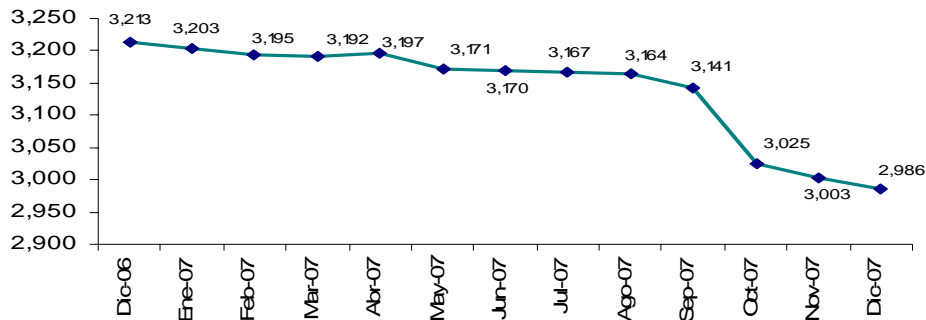

ELABORACIÓN: BCRP, Sede Regional Trujillo. Departamento de Estudios Económicos

III. SECTOR EXTERNO

3.1. Exportaciones

Las exportaciones de La Libertad, realizadas por diferentes puntos de embarque del país, totalizaron en diciembre US\$ 200,7 millones, 75,6 por ciento más de lo exportado en igual mes de 2006. Las exportaciones tradicionales expandieron su valor en 87 por ciento, mientras que las no tradicionales lo hicieron en 47,1 por ciento.

Las exportaciones tradicionales (US\$ 152,4 millones), que representan el 75,9 por ciento del total, aumentaron su valor básicamente, por el mayor volumen embarcado de oro (98 por ciento) y harina de pescado (42,3 por ciento). Incidió también, el alza del precio internacional del oro, que pasó de 629,79 la oz.tr. en diciembre de 2006, a 806,41 oz.tr., en diciembre de 2007.

Por su parte, las exportaciones no tradicionales (US\$ 48,3 millones) aumentaron, principalmente, por el mayor embarque de galletas (176,1 por ciento), hilados de algodón (82,9 por ciento), espárragos en conserva (55,5 por ciento) y alimentos para animales (41,1 por ciento).

Durante 2007, las exportaciones acumularon la cifra anual de US\$ 1 565,2 millones, 44,9 por ciento por encima de lo exportado el año anterior. Las exportaciones tradicionales acumularon un alza de 47,4 por ciento, en tanto que las no tradicionales aumentaron 36,7 por ciento.

CUADRO N° 21
EXPORTACIONES POR GRUPO DE PRODUCTOS 1/
(Valor FOB en miles de US\$)

TIPO	DICIEMBRE			ENERO - DICIEMBRE		
	2006	2007	Var %	2006	2007	Var %
PRODUCTOS TRADICIONALES	81 505	152 448	87,0	822 530	1 212 815	47,4
Pesqueros	8 954	9 537	6,5	87 203	144 630	65,9
Agrícolas	6 887	0	-100,0	30 499	11 398	-62,6
Mineros	65 664	142 911	117,6	704 828	1056 787	49,9
PRODUCTOS NO TRADICIONALES	32 863	48 349	47,1	257 765	352 368	36,7
Agropecuarios	30 224	43 335	43,4	216 182	302 940	40,1
Textiles	107	244	127,6	4 963	4 034	-18,7
Otros 1/	2 532	4 770	88,4	36 620	45 394	24,0
TOTAL EXPORTACIONES	114 368	200 798	75,6	1 080 296	1 565 183	44,9

ELABORACIÓN: BCRP, Sede Regional Trujillo. Departamento de Estudios Económicos

GRÁFICO N° 10
ESTRUCTURA DE LAS EXPORTACIONES POR GRUPO DE PRODUCTOS

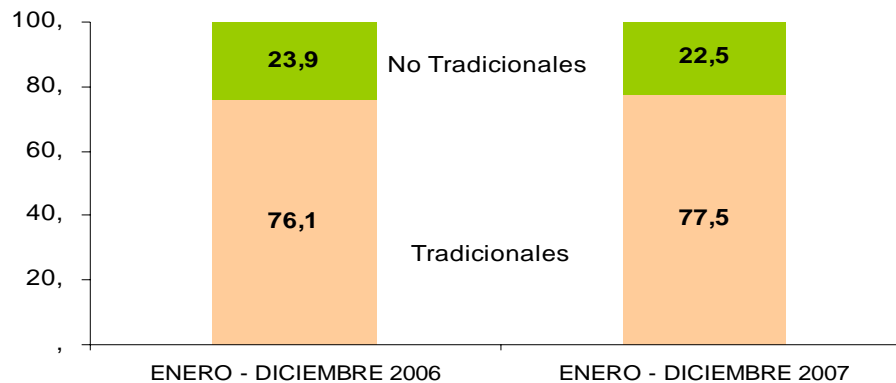

ELABORACIÓN: BCRP, Sede Regional Trujillo. Departamento de Estudios Económicos

El destino del valor exportado se concentra en siete países que, en conjunto, compraron el 90,3 por ciento del valor exportado. El principal mercado es Suiza, que adquirió el 61,8 por ciento del total, principalmente, oro. Le siguen, Estados Unidos (6,9 por ciento), con espárragos frescos en conserva; España (6,1 por ciento), con espárragos y

pimiento en conserva; Canadá (4,8 por ciento) con oro y harina de pescado; China (4,5 por ciento), con harina de pescado; Alemania (3,2 por ciento), con harina de pescado y espárrago en conserva; y Francia (3 por ciento), con espárragos y alcachofas en conserva.

CUADRO Nº 22
PRINCIPALES PAÍSES DE DESTINO Y PRINCIPAL PRODUCTO EXPORTADO
(Enero – Diciembre 2007)

País	% del Total	Principal Producto
Suiza	61,8	Oro
Estados Unidos	6,9	Espárragos frescos en conserva
España	6,1	Espárragos y pimientos en conserva
Canada	4,8	Oro y harina de pescado
China	4,5	Harina de pescado
Alemania	3,2	Harina de pescado y espárragos en conserva
Francia	3,0	Espárragos y alcachofas en conserva
Países Bajos	2,3	Espárragos frescos
Colombia	1,4	Alimento para animales
Otros Países	6,1	Otros Productos
Total	100,0	

FUENTE: SUNAT. Campo Ubigeo

ELABORACIÓN: BCRP, Sede Regional Trujillo. Departamento de Estudios Económicos

En cuanto al uso de la infraestructura local de embarque, del volumen total anual embarcado (406 mil Tm), el 54,2 por ciento se efectuó por el Puerto de Salaverry, principalmente, harina de pescado (122,5 mil Tm) y azúcar (29,3 mil Tm). Por el puerto del Callao se ha embarcado 145,6

mil Tm que representa el 38 por ciento del volumen exportado; el resto de las exportaciones salieron por el puerto de Paíta (10,7 mil Tm), el puerto de Chimbote (7,3 mil Tm), la frontera de Tumbes (7 mil Tm), el aeropuerto Jorge Chávez (5,9 mil Tm) y en pequeñas cantidades, por los puertos de Pisco y la frontera de Tacna.

3.2. Importaciones

Las importaciones realizadas por el puerto de Salaverry, totalizaron en diciembre US\$ 16,6 millones, 4,8 por ciento más, respecto a análogo mes de 2006. Durante el año, las importaciones acumularon un valor FOB de US\$ 277,1 millones, 72 por ciento por encima de su similar de 2006.

El 89,7 por ciento de lo importado en el mes son insumos, tanto para la agricultura (59 por ciento) como para la industria (30,7 por ciento); mientras que lo restante son

bienes de consumo (4,1 por ciento) y bienes de capital para la industria (6,1 por ciento).

Los principales países proveedores de la importación anual, son: Estados Unidos (28,8 por ciento), con fosfato diamónico; Argentina (14,1 por ciento), con maíz amarillo; Chile (11,7 por ciento), con bienes de capital; Rusia (7,4 por ciento), con urea; Paraguay (7,2 por ciento), con torta de soya; y Canadá (4,9 por ciento), con trigo.

CUADRO N° 23
IMPORTACIONES SEGÚN USO O DESTINO 1/
(Valor FOB en miles de US\$)

	DICIEMBRE			ENERO - DICIEMBRE		
	2006	2 007	Var %	2006	2007	Var %
I. Bienes Consumo	0	689	2/	108	1 688	2/
II. Insumos	15 277	14 980	-1,9	152 767	236 223	54,6
Combustibles, Lubricantes y Conexos	-	-	0,0	5 426	7 356	35,6
Materias primas para la agricultura	11 359	9 850	-13,3	86 556	144 474	66,9
Materias primas para la industria	3 918	5 130	30,9	60 785	84 393	38,8
Otros	0	0	-	0	0	-
III. Bienes Capital y Materiales Construc.	656	1 026	56	7 843	39 236	400,3
Materiales Construcción	656	0	- 100	4 191	1 253	-70,1
Para la Agricultura	0	0	-	4	2 069	2/
Para la industria	1	1 026	2/	3 609	31 814	781,4
Equipo de Transporte	0	0	0	39	4 100	2/
Diversos	0	0	-	0	0	-
TOTAL	15 934	16 696	4,8	160 719	277 148	72,4

1/ Importaciones por el Puerto de Salaverry

2/ Variación superior al 1000%

FUENTE: www.sunat.gob.pe

ELABORACIÓN: BCRP, Sede Regional Trujillo. Departamento de Estudios Económicos

IV. FINANZAS PÚBLICAS

4.1. Gobierno Central

Los ingresos del Gobierno Central totalizaron en diciembre S/. 57,9 millones, 11,9 por ciento más, en términos reales, respecto a similar mes del 2006. La expansión se sustentó, principalmente, en el Impuesto General a las Ventas que recaudó en el mes S/. 32,9 millones, 15,5 por ciento más que en diciembre de 2006, tanto por el mayor pago proveniente de las operaciones externas (22 por ciento) como internas (12,4 por ciento).

Por su parte, los impuestos a la Importación y a la Renta, aumentaron en el mes en 13 y 10,8 por ciento, respectivamente.

Durante 2007, los ingresos recaudados totalizan S/. 721,9 millones, 12,3 por ciento por encima de lo registrado en igual lapso del 2006. El Impuesto a la Renta e IGV aumentaron 21,6 y 12,0 por ciento, respectivamente; mientras que el Impuesto a la Importación disminuyó en 42,4 por ciento.

CUADRO N° 24
INGRESOS CORRIENTES DEL GOBIERNO CENTRAL
(En miles de nuevos soles)

	DICIEMBRE			ENERO - DICIEMBRE		
	2006	2007	Var% 1/	2006	2007	Var% 1/
I. INGRESOS TRIBUTARIOS	49 604	57 672	11,9	628 843	718 249	12,2
1. Impuestos a los Ingresos	15 946	18 362	10,8	199 237	246 603	21,6
- Personas Naturales	4 852	5 833	15,7	58 026	66 366	12,4
- Personas Jurídicas	10 856	12 330	9,3	116 600	143 329	20,8
- Regularización	238	198	-19,8	24 611	36 907	47,3
2. Impuestos a la Importación	433	509	13,0	27 667	16 214	-42,4
3. Impuestos General a las Ventas	27 409	32 905	15,5	337 803	385 193	12,0
- Operaciones internas	18 549	21 668	12,4	237 715	240 894	-0,4
- Operaciones Externas	8 860	11 237	22,0	100 088	144 299	41,7
4. Impuestos Selectivo al Consumo 2/	1 204	1 130	-9,7	14 694	13 762	-8,0
5. Otros Ingresos Tributarios	4 611	4 766	-0,5	49 441	56 476	12,2
II. INGRESOS NO TRIBUTARIOS	174	197	8,8	2 589	3 637	38,0
TOTAL	49 778	57 869	11,9	631 431	721 886	12,3

1/ Variación en términos reales

2/ Incluye ISC por operaciones externas

FUENTE: Superintendencia Nacional de Administración Tributaria - SUNAT

ELABORACIÓN: BCRP, Sede Regional Trujillo. Departamento de Estudios Económicos

4.2. Gobierno Regional

Los gastos del Gobierno Regional totalizaron en diciembre S/. 144,3 millones, 87,8 por ciento más, en términos reales, respecto a lo gastado en igual mes de 2006. El gasto de capital aumentó 557,1 por ciento, mientras que el gasto corriente lo hizo en 11,7 por ciento.

Durante los doce meses del año, los gastos acumulados (S/.749,1 millones) aumentaron en 16,6 por ciento, en términos reales, básicamente por aumento en los gastos de capital (138 por ciento). El gasto corriente,

que representa el 81,8 por ciento del gasto total, aumentó en 4,7 por ciento.

En cuanto a la inversión regional anual (Formación Bruta del Capital), totalizó S/. 122,3 millones, 117,1 por ciento más de lo invertido en análogo lapso del pasado año, y destacan los proyectos de mejoramiento de la carretera regional Ruta NLi-115, tramo Agallpampa-Julcán y carretera regional Ruta N Li-114 tramo Campo Bello – Mache.

CUADRO N° 25
GASTOS DEL GOBIERNO REGIONAL
(en miles de nuevos soles)

	DICIEMBRE			ENERO - DICIEMBRE		
	2006	2007	Var % 1/	2006	2007	Var % 1/
I. GASTOS CORRIENTES	63 601	73 826	11,7	574 813	612 575	4,7
1. Remuneraciones	37 267	44 758	15,6	350 104	378 088	6,1
2. Bienes y Servicios	7 816	9 577	17,9	50 437	56 188	9,5
3. Transferencias	18 518	19 491	1,3	174 272	178 299	0,5
Cargas Sociales	1 921	2 809	40,7	20 716	22 325	5,9
Otros	1 112	1 335	15,5	6 485	8 660	31,2
II. GASTOS DE CAPITAL	10 321	70 480	557,1	56 372	136 573	138,0
1. Formación Bruta de Capital	10 231	67 621	536,0	55 363	122 316	117,1
2. Otros	90	2 859	2956,6	1 009	14 257	1288,3
III. TOTAL (I+II)	73 922	144 306	87,8	631 185	749 148	16,6

1/ variación en términos reales

2/ variación mayor a mil por ciento

FUENTE: Gobierno Regional de La Libertad

ELABORACIÓN: BCRP. Sede Regional Trujillo. Departamento de Estudios Económicos

La principal fuente de financiamiento de la inversión del Gobierno Regional, provino, en un 49 por ciento, de los “Recursos Ordinarios”; 29,7 por ciento restante del

“Canon y Sobre canon, regalías, y rentas de aduana”; y el 21,3 por ciento restante de otras fuentes.

CUADRO N° 26
INVERSIÓN DEL GOBIERNO REGIONAL, POR FUENTE DE FINANCIAMIENTO
(en miles de nuevos soles)

	ENERO - DICIEMBRE		
	2006	2007	Var % 1/
Recursos Ordinarios	19 849	59 883	196,4
CS, Regalías, RA. y Participación	4 527	36 307	688,0
TOTAL	55 362	122 316	117,1

1/ Variación en términos reales

FUENTE: Gobierno Regional de La Libertad

ELABORACIÓN: BCRP Sede Regional Trujillo. Departamento de Estudios Económicos

V. MONEDA Y CRÉDITO

5.1. Depósitos del Sistema Financiero

Los depósitos del público en el sistema financiero totalizaron en diciembre S/. 1 800,2 millones; 18,5 por ciento más, en términos reales, respecto a similar mes de 2006. La expansión fue de 34,3 por ciento, para los depósitos en moneda nacional y de 4 por ciento para los depósitos en moneda extranjera.

En las empresas bancarias, el aumento fue de 21,7 por ciento; 37,2 por ciento, los depósitos en moneda nacional y 11,3 por ciento en moneda extranjera. En los primeros, destacan todas las modalidades. Los depósitos de ahorro aumentaron 44,3

por ciento; a plazo, 32,9 por ciento; y a la vista, 28,9 por ciento.

En las instituciones especializadas en microfinanzas (IEMF), los depósitos en nuevos soles aumentaron 30,2 por ciento, tanto por el aumento de la modalidad a plazo (33 por ciento) como de ahorro (22,4 por ciento). Por el contrario, los depósitos en moneda extranjera disminuyeron 27,3 por ciento; 29,3 por ciento, los depósitos a plazo y 21,9 por ciento, los de ahorro.

Al finalizar diciembre, el 45,8 por ciento de los depósitos está dolarizado, 6,4 puntos porcentuales menos, respecto al nivel que registró en diciembre del pasado año.

**CUADRO N° 27
DEPÓSITOS EN EL SISTEMA FINANCIERO
(saldos en miles de nuevos soles)**

	DICIEMBRE		
	2006	2007	Var.% 1/
Banco de la Nación	0	0	0,0
Empresas Bancarias	1 033 532	1 307 432	21,7
Instituciones de Microfinanzas	427 978	492 795	10,8
Cajas Municipales	311 582	357 305	10,3
Cajas Rurales	116 396	135 490	12,0
TOTAL	1 461 510	1 800 227	18,5
En M/N	698 327	975 050	34,3
En M/E	763 183	825 176	4,0

1/ Variación en términos reales

FUENTE: Superintendencia de Banca, Seguros y AFP (SBS)

ELABORACION: BCR, Sede Regional Trujillo. Departamento de Estudios Económicos

El 66,7 por ciento de los depósitos se encuentran en tres instituciones: el Banco de Crédito (27,2 por ciento), el Banco Continental (19,7 por ciento) y la Caja Municipal de Trujillo (19,7 por ciento).

El Banco Interbank y Mi Banco, con una participación de 9,4 y 0,3 por ciento en los depósitos totales, respectivamente, fueron los más dinámicos al incrementar el nivel de sus captaciones en 134,1 y 89,9 por ciento, respectivamente.

**CUADRO N° 28
PARTICIPACIÓN EN LOS DEPOSITOS
(en %)**

	DICIEMBRE		
	Miles de S/.	Mes	Acumulado
Banco de Crédito	490 510	27,2	27,2
Banco Continental	355 369	19,7	47,0
Caja Municipal de Trujillo	354 498	19,7	66,7
Banco Scotiabank	211 337	11,7	78,4
Banco Interbank	169 668	9,4	87,8
Caja Rural Nor Perú	135 285	7,5	95,4
Banco Interamericano	51 854	2,9	98,2
Banco del Trabajo	19 657	1,1	99,3
Mi Banco	6 060	0,3	99,7
Banco Financiero	2 853	0,2	99,8
Caja Municipal de Piura	2 582	0,1	100,0
Caja Municipal de Sullana	224	0,0	100,0
Caja Rural Sipán	205	0,0	100,0
Falabella Perú	124	0,0	100,0
TOTAL	1 800 227	100,0	

FUENTE: Superintendencia de Banca, Seguros y AFP (SBS)

ELABORACION: BCR, Sede Regional Trujillo. Departamento de Estudios Económicos

5.2. Crédito del Sistema Financiero

El crédito real al sector privado creció en diciembre 24,4 por ciento, respecto a análogo mes de 2006. El crédito en moneda nacional aumentó 46,9 por ciento, mientras que en moneda extranjera 8 por ciento. Al finalizar diciembre, el saldo del crédito ascendió a S/. 2 367,5 millones, de los cuales el 50,1 por ciento está dolarizado.

El crédito de las empresas bancarias creció 30,3 por ciento, y destaca la expansión que registraron los bancos, Interbank (55,3 por ciento) y Crédito (51,1 por ciento). Por su parte, en las IEMF, el crédito creció 6,6 por ciento, y son las más dinámicas las Edpymes Efectiva y Edyficar con una expansión de 48,3 y 48 por ciento, respectivamente.

CUADRO N° 29
CRÉDITO DEL SISTEMA FINANCIERO
(saldos en miles de nuevos soles)

	DICIEMBRE		
	2006	2007	Var.% 1/
Banco de la Nación	1 189	1 189	-3,8
Empresas Bancarias	1 376 564	1 864 040	30,3
Instituciones de Microfinanzas	453 187	502 230	6,6
Cajas Municipales	329 890	369 893	7,9
Cajas Rurales	91 770	87 288	-8,5
Edpymes	31 527	45 048	37,5
TOTAL	1 830 940	2 367 459	24,4
En M/N	773 371	1 180 478	46,9
En M/E	1 057 569	1 186 981	8,0

1/ Variación en términos reales

FUENTE: Superintendencia de Banca, Seguros y AFP (SBS)

ELABORACION: BCR, Sede Regional Trujillo. Departamento de Estudios Económicos

El apoyo crediticio se concentra en dos instituciones: el Banco Continental y el Banco de Crédito, que en conjunto proveen el 52,7 por ciento del crédito total.

Las instituciones especializadas en apoyar a la microempresa canalizan el 21,2 por ciento del financiamiento, en el que destaca la Caja Trujillo con una participación de 14,6 por ciento.

CUADRO N° 30
PARTICIPACIÓN EN LOS CRÉDITOS
(en %)

	DICIEMBRE		
	Miles de S./	Mes	Acumulado
Banco Continental	675 543	28,5	28,5
Banco de Crédito	572 076	24,2	52,7
Caja Municipal de Trujillo	346 626	14,6	67,3
Banco Scotiabank	217 961	9,2	76,5
Banco Interbank	137 830	5,8	82,4
Banco Interamericano	112 831	4,8	87,1
Caja Rural Nor Perú	85 642	3,6	90,8
Banco Falabella	51 055	2,2	92,9
Banco del Trabajo	47 654	2,0	94,9
Mi Banco	35 424	1,5	96,4
Edpyme Edyficar	23 398	1,0	97,4
Caja Municipal de Piura	22 459	0,9	98,4
Banco Financiero	13 667	0,6	98,9
Edpyme Crear Trujillo	9 226	0,4	99,3
Edpyme Efectiva	6 394	0,3	99,6
Edpyme Pro Negocios	4 862	0,2	99,8
Caja Rural Sipán	1 646	0,1	99,9
Banco de la Nación	1 189	0,1	99,9
Edpyme Alternativa	1 168	0,0	100,0
Caja Municipal de Sullta	809	0,0	100,0
TOTAL	2 367 459	100,0	

FUENTE: Superintendencia de Banca, Seguros y AFP (SBS)

ELABORACION: BCR, Sede Regional Trujillo. Departamento de Estudios Económicos

En cuanto a la cartera atrasada, alcanzó en el mes un nivel de 1,6 por ciento, 0,2 puntos porcentuales por debajo de igual mes del pasado año. La mora en moneda nacional es de 2,1 por ciento, mientras que en moneda extranjera 1,2 por ciento.

Las empresas bancarias registraron un descenso en la morosidad de su cartera, de 1,5 a 1,0 por ciento; mientras que las IEMF, registran, por el contrario, una alza en la mora, de 2,7 a 3,1 por ciento, con relación a igual mes del pasado año.

CUADRO N° 31
MOROSIDAD EN EL SISTEMA FINANCIERO 1/
(En % de las colocaciones brutas)

	DICIEMBRE		
	2006	2007	VAR
1. Sistema Bancario	1,5	1,0	-0,5
2. Instituciones de Microfinanzas	2,7	3,1	0,4
Cajas Municipales	2,0	2,7	0,7
Cajas Rurales	3,8	2,4	-1,4
Edpymes	5,9	8,6	2,7
TOTAL	1,8	1,6	-0,2
En M/N	2,3	2,1	-0,2
En M/E	1,4	1,2	-0,2

1/ Cartera pesada = (créditos vencidos +créditos en cobranza judicial)/colocaciones brutas

FUENTE: Instituciones Financieras

ELABORACION: BCR, Sede Regional Trujillo. Departamento de Estudios Económicos

5.3. Crédito a la Pequeña y Microempresa

El crédito otorgado a la pequeña y microempresa acumuló en diciembre un saldo de S/. 329,7 millones, 37,3 por ciento más, en términos reales, respecto al mismo

mes del año pasado. El crédito proviene, principalmente, de la Caja Trujillo, que proporciona el 50,9 por ciento (S/. 168 millones) del crédito total.

CUADRO N° 32
CRÉDITO OTORGADO A LA PEQUEÑA Y MICROEMPRESA
(saldos en miles de nuevos soles)

Instituciones	DICIEMBRE		
	2006	2007	Var % 1/
Instituciones Financieras	226 675	321 832	36,6
Caja Municipal de Trujillo	135 092	167 973	19,6
Caja Rural Nor Perú	38 501	41 144	2,8
Banco del Trabajo	n.d	34 347	0,0
Mi Banco	32 154	27 414	-18,0
Edpyme Edyficar	4 615	23 398	387,9
Edpyme Crear	7 803	8 919	10,0
Edpyme Efectiva	4 149	6 394	48,3
Edpyme Pro Negocios	4 361	4 862	7,3
Banco Continental	n.d	3 871	0,0
Banco de Crédito	n.d	2 342	0,0
Edpyme Alternativa	n.d	1 168	0,0
Instituciones no Financieras	4 298	7 870	76,2
Ama	4 015	7 595	82,0
Hábitat	214	214	-3,8
Cámara de Comercio	69	61	-14,8
TOTAL	230 973	329 702	37,3

1/ Variación en términos reales

FUENTE: Instituciones Financieras

ELABORACIÓN: BCRP Sede Regional Trujillo. Departamento de Estudios Económicos

INFORMACIÓN ESTADÍSTICA

CUADRO 1

**LA LIBERTAD: DEPÓSITOS Y OBLIGACIONES DEL SISTEMA FINANCIERO
(Saldos en miles de nuevos soles)**

	2006	2007											
	DIC	ENE	FEB	MAR	ABR	MAY	JUN	JUL	AGO	SET	OCT	NOV	DIC
I.EMPRESAS BANCARIAS	1 033 532	1 025 831	1 056 909	1 110 032	1 096 964	1 135 410	1 135 163	1 143 067	1 162 710	1 131 215	1 157 769	1 212 781	1 307 432
Depósitos a la vista	234 447	218 639	238 612	253 131	249 457	237 165	247 399	241 597	244 344	249 669	255 952	283 420	276 749
En m/n	127 955	120 123	131.521	138.549	143239	128 549	135 930	125 420	135 198	141 578	143 735	161 934	171 366
En m/e	106 492	98 516	107 091	114 582	106218	108 616	111 469	116 177	109 146	108 091	112 217	121 486	105 383
Depósitos de ahorro	445 825	453 645	452 219	481 914	472 099	477 915	466 644	498 879	500 634	501 836	515 010	534 531	572 803
En m/n	202 369	199 125	204 286	228 963	223.565	224 133	218 608	248 915	250 373	251 051	266 662	281 010	303 392
En m/e	243 456	254 520	247 933	252 951	248.534	253 782	248 036	249 963	250 260	250 784	248 347	253 520	269 411
Depósitos a plazo	353 260	353 547	366 078	374 988	375 408	420 331	421 120	402 592	417 733	379 710	386 808	394 831	457 881
En m/n	84 440	86 608	97 904	110 730	109143	122 299	129 186	122 935	142 036	117 726	102 290	119 320	116 604
En m/e	268 820	266 939	268 174	264 258	266265	298 032	291 934	279 657	275 697	261 985	284 517	275 511	341 277
II.INSTITUCIONES DE MICROFINANZAS	427 978	433 318	438 502	444 586	443 789	451 863	452 837	457 275	462 738	468 395	471 316	479 420	492 795
Depósitos de ahorro	113 970	116 088	116 196	123 683	119 566	120 230	117 968	119 929	118 741	121 911	122 795	122 714	127 136
En m/n	75 205	77 232	76 735	82 792	81102	84 293	81 036	81 864	82 429	85 018	89 165	90 323	95 679
En m/e	38 765	38 856	39 461	40 890	38.464	35 937	36 932	38 065	36 312	36 893	33 630	32 390	31 458
Depósitos a plazo	314 008	317 230	322 306	320 903	324 223	331 633	334 869	337 346	343 997	346 484	348 521	356 706	365 658
En m/n	208 358	212 429	218 196	220 050	224.855	233 815	239 865	245 656	252 050	257 149	263 545	278 790	288 010
En m/e	105 650	104 801	104 110	100 853	99.368	97 818	95 004	91 691	91 947	89 335	84 976	77 916	77 648
III.TOTAL SISTEMA FINANCIERO	1 461 510	1 459 149	1 495 411	1 554 618	1 540 753	1 587 273	1 588 000	1 600 343	1 625 448	1 599 610	1 629 085	1 692 201	1 800 227
Depósitos a la vista	234 447	218 639	238 612	253 131	249 457	237 165	247 399	241 597	244 344	249 669	255 952	283 420	276 749
En m/n	127 955	120 123	131 521	138 549	143 239	128 549	135 930	125 420	135 198	141 578	143 735	161 934	171 366
En m/e	106 492	98 516	107 091	114 582	106 218	108 616	111 469	116 177	109 146	108 091	112 217	121 486	105 383
Depósitos de ahorro	559 795	569 733	568 415	605 596	591 665	598 145	584 612	618 808	619 375	623 747	637 804	657 245	699 939
En m/n	277 574	276 357	281 021	311 755	304 667	308 426	299 644	330 780	332 802	336 069	355 827	371 334	399 071
En m/e	282 221	293 376	287 394	293 841	286 998	289 719	284 968	288 028	286 573	287 677	281 977	285 911	300 869
Depósitos a plazo	667 268	670 777	688 384	695 891	699 631	751 964	755 989	739 938	761 730	726 194	735 329	751 537	823 539
En m/n	292 798	299 037	316 100	330 780	333 998	356 114	369 051	368 591	394 086	374 874	365 835	398 110	404 614
En m/e	374 470	371 740	372 284	365 111	365 633	395 850	386 938	371 348	367 644	351 320	369 493	353 427	418 925

FUENTE: Superintendencia de Banca y Seguros

ELABORACION: BCRP. Sede Regional Trujillo. Departamento de Estudios Económicos

CUADRO 2

LA LIBERTAD: DEPÓSITOS EN LAS ENTIDADES FINANCIERAS UBICADAS POR CIUDADES – DICIEMBRE 2007
(Saldos en miles de nuevos soles)

ENTIDADES FINANCIERAS	DEPOSITOS											TOTAL DEPOSITOS			
	TRUJILLO 2/			CHEPEN			PACASMAYO			HUAMACHUCO 1/			LA LIBERTAD		
	M/N	M/E	TOTAL	M/N	M/E	TOTAL	M/N	M/E	TOTAL	M/N	M/E	TOTAL	M/N	M/E	TOTAL
I. SISTEMA BANCARIO	539 366	684 298	1 223 665	32 927	14 353	47 280	19 068	17 420	36 488	0	0	0	591 361	716 071	1 307 432
A. BANCO DE LA NACIÓN	0	0	0	0	0	0	0	0	0	0	0	0	0	0	0
B. EMPRESAS BANCARIAS	539 366	684 298	1 223 665	32 927	14 353	47 280	19 068	17 420	36 488	0	0	0	591 361	716 071	1 307 432
Interbank	40 851	128 816	169 668	0	0	0	0	0	0	0	0	0	40 851	128 816	169 668
Continental	157 983	155 533	313 516	13 211	6 919	20 130	12 167	9 557	21 723	0	0	0	183 360	172 009	355 369
Crédito	188 049	261 381	449 430	19 049	7 266	26 315	6 901	7 863	14 764	0	0	0	214 000	276 510	490 510
Scotiabank	91 695	119 642	211 337	0	0	0	0	0	0	0	0	0	91 695	119 642	211 337
Del Trabajo**	16 653	2 169	18 822	667	168	835	0	0	0	0	0	0	17 321	2 336	19 657
Interamericano de Finanzas	38 471	13 383	51 854	0	0	0	0	0	0	0	0	0	38 471	13 383	51 854
Mi Banco	3 908	2 152	6 060	0	0	0	0	0	0	0	0	0	3 908	2 152	6 060
Financiero	1 634	1 219	2 853	0	0	0	0	0	0	0	0	0	1 634	1 219	2 853
Falabella Perú	122	2	124	0	0	0	0	0	0	0	0	0	122	2	124
II. INSTITUCIONES DE MICROFINANZAS	333 793	102 767	436 560	24 211	2 279	26 267	0	0	0	25 685	4 059	29 744	383 689	109 106	492 795
Caja Rural Nor Perú	77 173	27 817	104 990	11 766	877	12 642	0	0	0	15 571	2 081	17 653	104 510	30 775	135 285
Caja Trujillo	256 506	74 890	331 396	9 972	1 051	11 023	0	0	0	10 102	1 978	12 079	276 580	77 918	354 498
Caja Municipal de Piura	114	60	174	2 121	276	2 396	0	0	0	12	0	12	2.246	336	2.582
Edpyme Edyficar	0	0	0	0	0	0	0	0	0	0	0	0	0	0	0
Edpyme Crear	0	0	0	0	0	0	0	0	0	0	0	0	0	0	0
Edpyme Pro Negocios	0	0	0	0	0	0	0	0	0	0	0	0	0	0	0
Edpyme Efectiva	0	0	0	0	0	0	0	0	0	0	0	0	0	0	0
Caja Rural de Sipan	0	0	0	148	57	205	0	0	0	0	0	0	148	57	205
Edpyme Alternativa	0	0	0	0	0	0	0	0	0	0	0	0	0	0	0
Caja Municipal de Sullana	0	0	0	205	19	224	0	0	0	0	0	0	205	19	224
TOTAL	873 159	787 066	1 660 225	57 138	16 632	73 546	19 068	17 420	36 488	25 685	4 059	29 744	975 050	825 176	1 800 227

1/ Incluye Saldos de la Oficina de Quiruvilca y Otuzco

2/ Incluye saldos de la oficina de Virú, El Porvenir, La Esperanza y Chocope

* Scotiabank a partir de 11 de setiembre de 2006

*Banco del Trabajo incluye oficinas de Trujillo, Alameda y Casa Grande

FUENTE: Superintendencia de Banca y Seguros

ELABORACION: BCRP. Sede Regional Trujillo. Departamento de Estudios Económicos

CUADRO 3

**LA LIBERTAD: CRÉDITO DEL SISTEMA FINANCIERO AL SECTOR PRIVADO
(Miles de Nuevos Soles)**

ENTIDADES FINANCIERAS	2006	2007											
	DIC	ENE	FEB	MAR	ABR	MAY	JUN	JUL	AGO	SET	OCT	NOV	DIC
I. SISTEMA BANCARIO	1 377 753	1 379 437	1 458 946	1 507 253	1 554 443	1 613 628	1 650 040	1 704 236	1 800 167	1 804 812	1 828 814	1 790 031	1 865 229
A. BANCO DE LA NACIÓN	1 189	1 189	1 189	1 227	1 227	1 189	1 189	1 189	1 189	1 189	1 189	1 189	1 189
B. EMPRESAS BANCARIAS	1 376 564	1 378 248	1 457 757	1 506 025	1 553 216	1 612 439	1 648 851	1 703 047	1 798 978	1 803 623	1 827 625	1 788 842	1 864 040
Interbank	85 413	81 270	80 056	103 605	110 016	122 917	106 260	113 136	139 818	145 403	153 170	143 407	137 830
Continental	491 991	471 751	518 365	531 130	542 501	599 707	630 694	647 556	680 376	686 364	686 891	628 480	675 543
Crédito	364 404	374 118	407 198	423 572	436 053	436 907	445 226	450 534	490 346	510 364	519 068	552 087	572 076
Scotiabank*	212 454	219 408	218 510	211 323	214 823	199 798	216 892	242 538	236 679	227 608	228 468	215 240	217 961
Del Trabajo	61 406	61 728	62 443	63 336	64 431	64 526	63 946	63 410	63 244	44 399	45 022	47 192	47 654
Interamericano de Finanza	90 569	101 476	102 139	103 199	114 375	115 090	108 884	108 514	110 142	107 861	109 123	111 888	112 831
Mi Banco	28 490	28 346	29 124	29 146	29 389	29 562	30 244	29 642	29 114	30 446	32 001	34 537	35 424
Financiero	0	0	145	874	1 605	2 464	3 830	5 170	5 999	7 441	9 681	11 516	13 667
Falabella Perú	41 837	40 151	39 777	39 840	40 023	41 469	42 875	42 547	43 261	43 738	44 202	44 497	51 055
II. INSTITUCIONES DE MICROFINANZAS	453 187	458 087	465 206	466 342	465 070	464 860	466 006	472 011	472 968	474 348	480 843	493 637	502 230
Caja Rural Nor Perú	91 770	95 061	97 337	94 063	92 648	91 048	90 498	89 840	88 303	87 864	86 756	86 393	85 642
Caja Municipal de Trujillo	312 896	314 372	317 565	320 347	320 455	321 075	322 858	327 308	329 404	329 391	332 861	340 203	346 626
Caja Municipal de Piura	16 994	17 448	17 731	18 023	17 576	16 765	16 399	17 834	17 558	18 207	19 528	21 793	22 459
Edpyme Edyficar	15 214	15 211	15 966	16 662	17 249	17 789	18 160	18 325	18 570	19 105	20 349	22 427	23 398
Edpyme Crear	7 803	7 861	7 731	7 907	7 841	7 710	7 310	7 273	7 469	7 816	8 671	9 196	9 226
Edpyme Pro Negocios	4 361	3 906	4 084	4 191	4 485	4 667	4 589	4 763	4 796	4 825	4 911	4 927	4 862
Edpyme Efectiva	4 149	4 228	4 280	4 287	4 318	4 991	5 104	5 371	5 402	5 512	5 524	5 659	6 394
Caja Rural Sipan	0	0	512	488	498	489	625	716	782	860	944	1 428	1 646
Edpyme Alternativa	0	0	0	374	0	326	463	580	684	769	893	1 008	1 168
Caja Municipal de Sullana	0	0	0	0	0	0	0	0	0	0	407	604	809
TOTAL	1 830 940	1 837 524	1 924 152	1 973 595	2 019 514	2 078 488	2 116 046	2 176 247	2 273 135	2 279 160	2 309 658	2 283 668	2 367 459
En M/N	773 371	793 938	832 123	863 176	885 704	903 232	926 539	954 353	996 955	1 024 590	1 065 487	1 109 942	1 180 478
En M/E	1 057 569	1 043 586	1 092 029	1 110 419	1 133 809	1 175 256	1 189 507	1 221 893	1 276 221	1 254 571	1 244 171	1 173 726	1 186 981

* Scotiabank a partir de 11 de setiembre de 2006

FUENTE: Superintendencia de Banca y Seguros

ELABORACION: BCRP. Sede Regional Trujillo. Departamento de Estudios Económicos

CUADRO 4

LA LIBERTAD: CRÉDITO DE LAS ENTIDADES FINANCIERAS UBICADAS POR CIUDADES – DICIEMBRE 2007
(Saldos en miles de nuevos soles)

ENTIDADES FINANCIERAS	COLOCACIONES												TOTAL COLOCACIONES		
	TRUJILLO 2/			CHEPEN			PACASMAYO 3/			HUAMACHUCO 1/			LA LIBERTAD		
	M/N	M/E	TOTAL	M/N	M/E	TOTAL	M/N	M/E	TOTAL	M/N	M/E	TOTAL	M/N	M/E	TOTAL
I. SISTEMA BANCARIO	796 364	993 800	1790 164	25 181	10 936	36 118	26 819	12 129	38 948	0	0	0	848 365	1016 865	1865 229
A. BANCO DE LA NACIÓN	1 189	0	1 189	0	0	0	0	0	0	0	0	0	1 189	0	1 189
B. EMPRESAS BANCARIAS	795 175	993 800	1788 975	25 181	10 936	36 118	26 819	12 129	38 948	0	0	0	847 176	1016 865	1864 040
Interbank	73 266	64 564	137 830	0	0	0	0	0	0	0	0	0	73 266	64 564	137 830
Continental	200 713	429 423	630 136	13 886	7 929	21 815	18 113	5 478	23 592	0	0	0	232 713	442 830	675 543
Crédito	242 591	305 596	548 187	5 728	2 804	8 532	8 706	6 650	15 357	0	0	0	257 025	315 051	572 076
Scotiabank*	93 875	124 086	217 961	0	0	0	0	0	0	0	0	0	93 875	124 086	217 961
Del Trabajo**	38 979	2 905	41 884	5 567	203	5 770	0	0	0	0	0	0	44 546	3 108	47 654
Interamericano de Finanzas	60 931	51 900	112 831	0	0	0	0	0	0	0	0	0	60 931	51 900	112 831
Mi Banco	21 502	13 922	35 424	0	0	0	0	0	0	0	0	0	21 502	13 922	35 424
Financiero	12 263	1 404	13 667	0	0	0	0	0	0	0	0	0	12 263	1 404	13 667
Falabella Perú	51 055	0	51 055	0	0	0	0	0	0	0	0	0	51 055	0	51 055
II. INSTITUCIONES DE MICROFINANZAS	241 380	160 262	401 642	53 287	4 600	57 887	878	0	878	36 569	5 254	41 823	332 113	170 117	502 230
Caja Rural Nor Perú	41 458	19 056	60 514	11 841	179	12 020	0	0	0	12 579	530	13 109	65 878	19 765	85 642
Caja Municipal de Trujillo	155 662	134 171	289 833	27 110	2 174	29 284	0	0	0	22 831	4 677	27 508	205 603	141 023	346 626
Caja Municipal de Piura	5 490	2 373	7 863	11 806	2 247	14 053	0	0	0	495	48	543	17 791	4 667	22 459
Edpyme Edyficar	17 999	4 521	22 520	0	0	0	878	0	878	0	0	0	18 877	4 521	23 398
Edpyme Crear	9 226	0	9 226	0	0	0	0	0	0	0	0	0	9 226	0	9 226
Edpyme Pro Negocios	4 665	0	4 665	0	0	0	0	0	0	197	0	197	4 862	0	4 862
Edpyme Efectiva	6 378	16	6 394	0	0	0	0	0	0	0	0	0	6 378	16	6 394
Caja Rural Sipan	502	124	627	1 019	0	1 019	0	0	0	0	0	0	1 522	124	1 646
Edpyme Alternativa	0	0	0	702	0	702	0	0	0	466	0	466	1 168	0	1 168
Caja Municipal de Sullana	0	0	0	809	0	809	0	0	0	0	0	0	809	0	809
TOTAL	1037 744	1154 062	2191 806	78 468	15 536	94 004	27 697	12 129	39 826	36 569	5 254	41 823	1180 478	1186 981	2367 459

1/ Incluye saldos de Quiruvilca, Santiago de Chuco, Otuzco, Paján y Cascas

2/ Incluye saldos de Virú, El Porvenir, La Esperanza, Casa Grande y Chocope

3/ Para Edpyme Edyficar incluye saldo del Distrito de San Pedro de Lloc

* Scotiabank a partir de 11 de setiembre de 2006

** Banco del Trabajo incluye oficinas de Trujillo, Alameda y Casa Grande

FUENTE: Superintendencia de Banca y Seguros

ELABORACION: BCRP. Sede Regional Trujillo. Departamento de Estudios Económicos

CUADRO 5

LA LIBERTAD: CARTERA PESADA DEL SISTEMA FINANCIERO
(En porcentajes)

ENTIDADES FINANCIERAS	2006	2007											
	DIC	ENE	FEB	MAR	ABR	MAY	JUN	JUL	AGO	SET	OCT	NOV	DIC
A. EMPRESAS BANCARIAS	1,5	1,6	5,5	1,6	1,7	1,4	1,3	1,3	1,2	1,1	1,1	0,7	1,0
Interbank	3,9	3,1	2,7	2,5	2,3	0,6	0,6	0,6	0,6	0,6	0,6	0,6	0,6
Continental	0,7	0,8	2,0	1,3	1,5	1,5	1,3	1,2	1,1	0,7	0,7	0,2	0,6
Crédito	1,6	2,3	14,6	1,0	1,5	1,4	1,3	1,3	1,0	0,9	0,8	0,7	0,7
Scotiabank*	1,6	1,7	1,2	1,0	1,1	1,1	1,1	1,1	0,9	0,9	0,9	0,9	0,9
Trabajo	4,2	3,5	3,7	5,3	4,1	4,0	3,9	3,9	4,2	5,3	5,3	4,7	4,4
Interamericano de Finanzas	0,3	0,3	0,3	3,4	0,3	0,3	0,3	0,7	0,6	0,6	0,9	0,8	0,7
Mi Banco	3,8	3,8	3,7	0,2	5,3	5,3	5,3	5,8	6,4	6,3	5,6	5,0	4,4
B. INSTITUCIONES DE MICROFINANZAS	2,4	2,5	2,7	3,5	3,5	3,9	3,8	3,6	3,6	3,5	3,5	3,2	3,1
Caja Rural Nor Perú	3,8	3,3	3,2	3,2	3,2	3,3	3,1	3,2	3,1	3,1	3,2	2,4	2,4
Caja Municipal de Trujillo	1,5	1,7	1,7	2,9	3,0	3,1	3,1	3,0	3,0	2,8	2,9	2,6	2,5
Caja Municipal de Piura	11,8	12,1	11,9	9,0	9,1	13,1	10,2	8,2	8,0	7,6	7,4	7,1	6,8
Edpyme Edyficar	4,3	4,5	4,6	5,3	5,8	5,7	4,8	5,1	5,2	5,3	5,2	5,2	5,2
Edpyme Crear	7,8	7,7	7,8	10,0	11,1	11,3	11,8	11,7	10,3	10,3	10,7	10,8	12,2
Edpyme Pro Negocios	11,9	10,1	9,7	10,4	9,6	9,8	9,8	6,0	6,1	6,4	6,4	6,4	6,4
Edpyme Efectiva	2,0	2,6	29,1	10,2	15,4	13,9	14,7	14,1	13,8	15,0	15,9	14,8	14,8
TOTAL	1,8	1,7	1,9	4,8	2,2	2,3	2,2	2,1	2,0	1,9	1,8	1,9	1,6

* Scotiabank a partir de 11 de setiembre de 2006

FUENTE: Superintendencia de Banca y Seguros

ELABORACION: BCRP. Sede Regional Trujillo. Departamento de Estudios Económicos

CUADRO 6

LA LIBERTAD: MOROSIDAD EN LAS ENTIDADES FINANCIERAS UBICADAS POR CIUDADES – DICIEMBRE 2007
(En porcentajes)

ENTIDADES FINANCIERAS	MOROSIDAD								TOTAL MORA		
	TRUJILLO/2		CHEPEN		PACASMAYO		HUAMACHUCO		LA LIBERTAD		
	M/N	M/E	M/N	M/E	M/N	M/E	M/N	M/E	M/N	M/E	TOTAL
I. SISTEMA BANCARIO	1,2	0,6	3,0	0,6	0,6	2,4	0,0	0,0	1,4	0,7	1,0
B. EMPRESAS BANCARIAS	1,2	0,6	3,0	0,6	0,6	2,4	0,0	0,0	1,4	0,7	1,0
Interbank	0,5	0,7	0,0	0,0	0,0	0,0	0,0	0,0	0,5	0,7	0,6
Continental	0,8	0,4	2,1	0,1	0,7	0,1	0,0	0,0	0,9	0,4	0,6
Crédito	0,0	0,8	0,0	6,9	0,0	9,3	0,0	0,0	0,0	1,0	0,7
Scotiabank*	1,6	0,6	0,0	0,0	0,0	0,0	0,0	0,0	1,6	0,6	0,9
Mi Banco	5,6	2,5	0,0	0,0	0,0	0,0	0,0	0,0	5,6	2,5	4,4
Banco del Trabajo	4,1	7,1	5,2	1,0	0,0	0,0	0,0	0,0	4,2	6,7	4,4
Banco Interamericano de Finanzas	1,2	0,0	0,0	0,0	0,0	0,0	0,0	0,0	1,2	0,0	0,7
C.INSTITUC. DE MICROFINANZAS	3,5	3,1	2,7	0,2	0,0	0,0	0,8	2,5	3,1	3,0	3,1
Caja Nor Perú	1,6	6,4	1,1	0,6	0,0	0,0	0,4	0,0	1,3	6,2	2,4
Caja Trujillo	2,5	2,7	1,4	0,3	0,0	0,0	1,2	2,8	2,3	2,7	2,5
C.Mun.Piura	11,5	0,0	7,3	0,0	0,0	0,0	0,0	0,0	8,6	0,0	6,8
Edpyme Edificar	5,7	3,8	0,0	0,0	0,0	0,0	0,0	0,0	5,7	3,8	5,2
Edpyme Crear	12,2	0,0	0,0	0,0	0,0	0,0	0,0	0,0	12,2	0,0	12,2
Edpyme Pro Negocios	6,4	0,0	0,0	0,0	0,0	0,0	0,0	0,0	6,4	0,0	6,4
Edpyme Efectiva	14,9	0,0	0,0	0,0	0,0	0,0	0,0	0,0	14,9	0,0	14,8
TOTAL	2,0	1,2	2,8	0,5	0,6	2,4	0,8	2,5	2,1	1,2	1,6

1/ Incluye Saldos de la Oficina de Quiruvilca y Otuzco

2/ Incluye saldos de la oficina de Virú, El Porvenir, La Esperanza y Chocope

* Scotiabank a partir de 11 de setiembre de 2006

FUENTE: Superintendencia de Banca y Seguros

ELABORACION: BCRP. Sede Regional Trujillo. Departamento de Estudios Económicos s

CUADRO 7

**LA LIBERTAD: EXPORTACIONES POR TIPO DE PRODUCTO
(Miles de US \$ FOB)**

TIPO	2006	2007											
	DIC	ENE	FEB	MAR	ABR	MAY	JUN	JUL	AGO	SET	OCT	NOV	DIC
Productos Tradicionales	81 505	74 797	70 268	101 752	74 907	116 691	69 070	54 632	85 208	106 147	89 642	82 794	152 448
Pesqueros	8 954	14 237	16 972	27 240	6 594	10 081	9 154	8 870	8 223	25 061	6 583	1 672	9 537
Agrícolas	6 887	-	-	-	-	-	-	-	1 435	3 727	6 235	-	-
Mineros	65 664	60 560	53 296	74 512	68 313	106 610	59 916	45 762	75 549	77 358	76 825	81 122	142 911
Productos no tradicionales	32 863	22 672	27 976	24 064	19 901	22 183	31 818	24 421	26 504	34 791	36 170	31 903	48 349
Agropecuarios	30 224	19 662	23 874	20 931	16 516	17 977	26 123	20 185	23 739	31 135	30 944	28 965	43 335
Textiles	107	559	435	223	324	246	357	110	467	347	475	247	244
Otros 1/	2 532	2 451	3 668	2 909	3 061	3 959	5 338	4 126	2 297	3 309	4 751	2 691	4 770
TOTAL EXPORTACIONES	114 368	97 469	98 244	125 816	94 808	138 874	100 888	79 052	111 712	140 937	125 812	114 697	200 798

1/ Alimento para animales, maquinaria, sacos de polipropileno, pieles y sus manufacturas, entre otros.

FUENTE: SUNAT. Campo Ubigeo

ELABORACION: BCRP. Sede Regional Trujillo. Departamento de Estudios Económicos

CUADRO 8

LA LIBERTAD: EXPORTACIONES DE PRODUCTOS TRADICIONALES
(Miles de US\$ FOB)

TIPO	2006	2007											
	DIC	ENE	FEB	MAR	ABR	MAY	JUN	JUL	AGO	SET	OCT	NOV	DIC
AGRICOLAS	6 887	-	-	-	-	-	-	-	1 435	3 727	6 235	-	-
Azúcar													
Volumen (TM)	18 986	-	-	-	-	-	-	-	3 609	9 370	16 334	-	-
Valor (Miles US\$)	6 887	-	-	-	-	-	-	-	1 435	3 727	6 235	-	-
MINEROS	65 664	60 560	53 296	74 512	68 313	106 610	59 916	45 762	75 549	77 358	76 825	81 122	142 911
Oro													
Volumen (TM)	5	5	4	6	5	8	6	3	6	5	6	6	9
Valor (Miles US\$)	61 132	59 814	50 332	74 262	67 806	106 369	59 916	39 871	75 549	76 526	75 560	77 091	142 911
Plomo													
Volumen (TM)	-	-	-	-	-	-	-	-	-	-	-	-	-
Valor (Miles US\$)	-	-	-	-	-	-	-	-	-	-	-	-	-
Zinc													
Volumen (TM)	3 546	-	-	-	-	-	-	-	-	-	-	4 738	-
Valor (Miles US\$)	4 400	-	-	-	-	-	-	-	-	-	-	4 031	-
Otros 1/													
Volumen (TM)	86	372	2 948	90	159	66	-	115	-	2	268	-	-
Valor (Miles US\$)	132	746	2 964	250	507	241	-	308	-	833	1 264	-	-
PESQUEROS	8 954	14 237	16 972	27 240	6 594	10 081	9 154	8 870	8 223	25 061	6 583	1 672	9 537
Harina de Pescado													
Volumen (TM)	8 693	13 881	16 597	27 844	6 380	9 327	7 999	5 468	9 176	30 020	7 244	2 033	12 374
Valor (Miles US\$)	8 954	14 237	16 972	27 240	6 594	10 081	7 185	5 479	8 223	25 061	6 583	1 672	9 537
Aceite de Pescado													
Volumen (TM)	-	-	-	-	-	-	2 465	4 581	-	-	-	-	-
Valor (Miles US\$)	-	-	-	-	-	-	1 968	3 391	-	-	-	-	-
TOTAL	81 505	74 797	70 268	101 752	74 907	116 691	69 070	79 052	85 208	106 147	89 642	82 794	152 448

1/ Cobre, Plata, Aluminio, Hierro.

FUENTE: SUNAT. Campo Ubigeo

ELABORACION: BCRP. Sede Regional Trujillo. Departamento de Estudios Económicos

CUADRO 9

**LA LIBERTAD: EXPORTACIONES DE PRODUCTOS NO TRADICIONALES
(Miles de US \$ FOB)**

TIPO	2006	2007											
	DIC	ENE	FEB	MAR	ABR	MAY	JUN	JUL	AGO	SET	OCT	NOV	DIC
AGROPECUARIOS	30 224	19 662	23 874	20 931	16 516	17 977	14 739	20 185	23 739	31 135	30 944	28 965	43 335
Alcachofas en conserva	8 028	3 163	2 716	3 431	1 847	1 073	1 137	1 835	3 822	8 268	8 379	6 100	9 154
Espárragos en conserva	11 113	8 517	11 968	11 424	9 892	9 662	110	8 486	9 609	10 417	10 850	10 927	21 264
Espárragos frescos	3 809	3 203	2 405	2 453	1 336	1 226	1 141	3 157	2 596	3 652	4 187	6 079	4 663
Espárragos congelados	891	465	72	463	327	511	130	247	198	167	725	476	617
Paltas frescas	-	-	14	94	306	2 927	4 015	2 925	364	387	53	-	23
Paltas congeladas	49	-	-	-	-	-	115	452	466	223	222	50	0
Demás frutas frescas, en conserva y congelado 1/	158	440	1 355	640	413	601	201	1 205	57	53	81	37	43
Huevos fértiles	185	209	169	180	183	171	32	92	120	143	151	52	114
Pimientos en conserva	4 471	-	-	-	834	772	493	1 213	2 404	3 961	2 711	1 540	2 754
Resto 2/	1 521	3 667	5 174	2 246	1 378	1 034	6 549	574	4 103	3 864	3 585	3 702	4 704
CUEROS, PIELS Y SUS MANUFACTURAS	368	246	341	385	549	404	165	455	211	331	275	408	683
Cueros y pieles	234	196	177	228	309	202	126	386	183	271	231	297	467
Calzado de seguridad y de vestir	134	49	163	157	240	202	39	69	28	60	44	110	216
TEXTILES	107	559	435	223	324	246	48	110	467	347	475	247	244
Hilados de algodón	107	559	435	223	324	246	48	110	467	347	475	247	244
OTROS 3/	2 164	2 205	3 327	2 524	2 512	3 555	7 501	3 671	2 087	2 978	4 476	2 283	4 087
TOTAL	32 863	22 672	27 976	24 064	19 901	22 183	22 452	24 421	26 504	34 791	36 170	31 903	48 349

1/ Mangos frescos y en conserva, uvas frescas, papaya, plátanos, limones.

2/ Poro en conserva y demás verduras frescas, congelada y en conserva, frutos del género capsicum, harina de marigold, pollitos bebé, entre otros.

3/ Alimento para animales, sacos de polipropileno, otros.

FUENTE: SUNAT. Campo Ubigeo

ELABORACION: BCRP. Sede Regional Trujillo. Departamento de Estudios Económicos

CUADRO 10

**LA LIBERTAD: EXPORTACIONES POR BLOQUE ECONÓMICO
(Miles de US\$ FOB)**

BLOQUE ECONOMICO	2006	2007											
	DIC	ENE	FEB	MAR	ABR	MAY	JUN	JUL	AGO	SET	OCT	NOV	DIC
I. AMERICA	29 002	8 888	11 035	9 761	9 639	8 799	12 943	18 984	11 258	16 318	38 222	20 649	29 250
A. TLCAN	18 934	6 101	4 157	6 311	6 488	3 893	7 571	8 481	9 176	12 957	32 883	13 885	24 348
Canadá	36	108	73	248	2 642	219	790	1 474	399	501	14 283	4 841	10 522
Estados Unidos	18 833	5 990	4 084	6 058	3 797	3 669	6 676	6 957	8 272	12 432	18 554	8 860	13 417
México	64	2	-	5	50	4	104	50	504	24	46	184	409
B. CAN	2 219	1 445	2 715	1 909	883	2 514	3 887	1 977	1 343	1 862	2 707	1 653	2 685
Bolivia	10	-	13	25	-	-	-	12	-	-	-	-	44
Colombia	1 799	1 055	1 812	1 141	447	2 132	3 343	1 670	908	1 645	2 294	1 282	2 252
Ecuador	411	390	890	743	436	382	544	295	434	217	413	371	389
C. MERCOSUR	4 758	94	2 914	125	110	216	216	5 811	199	144	219	4 370	396
Argentina	-	-	-	-	35	21	50	47	92	-	-	-	24
Brasil	4 758	94	2 914	125	33	195	165	5 692	107	144	219	4 370	314
Resto MERCOSUR	-	-	-	-	42	-	-	72	-	-	-	-	59
D. OTROS PAISES	3 092	1 248	1 249	1 415	2 158	2 176	1 270	2 715	540	1 355	2 412	741	1 821
Chile	2 666	949	230	174	264	185	116	948	86	12	32	202	321
Resto de América	425	300	1 019	1 242	1 894	1 991	1 155	1 768	454	1 343	2 379	539	1 500
II. EUROPA	80 579	82 208	79 175	88 770	80 332	127 450	80 569	54 467	93 103	115 795	82 262	92 701	162 942
A. UNION EUROPEA	19 391	22 300	23 593	13 812	12 294	20 980	21 016	14 906	17 676	38 092	19 347	20 144	30 417
Alemania	3 298	9 397	1 811	2 177	989	8 067	976	1 080	1 274	17 377	2 125	1 853	2 596
Bélgica - Luxemburgo	498	777	740	509	654	727	1 758	310	806	846	450	349	569
España	10 604	6 480	8 877	4 528	5 222	5 498	6 908	5 478	7 286	11 974	9 444	8 401	15 516
Francia	3 334	3 061	4 369	4 215	3 249	3 321	3 966	2 484	4 196	3 944	4 220	3 450	6 316
Países Bajos	1 054	1 544	4 134	1 616	1 517	2 398	4 644	2 239	2 914	2 815	2 048	5 470	4 000
Resto Unión Europea	603	1 042	3 662	767	664	970	2 765	3 315	1 200	1 136	1 060	621	1 420
B. OTROS PAISES	61 188	59 908	55 583	74 958	68 038	106 470	59 580	39 561	75 427	77 703	62 916	72 557	132 524
Suiza	61 152	59 877	52 066	74 956	68 036	106 439	59 576	39 558	75 426	77 242	62 916	72 557	132 438
Resto de Europa	36	31	3 517	2	2	31	4	3	1	461	-	-	87
III. ASIA	4 649	6 159	7 844	27 286	4 666	2 266	7 258	5 471	6 793	8 671	5 187	1 303	8 350
China	4 421	3 883	6 995	26 581	966	1 901	5 939	2 601	3 933	7 097	3 621	-	6 624
Japón	59	422	177	-	431	30	374	37	47	604	353	354	-
Taiwan	132	1 064	412	597	611	253	872	674	1 329	131	272	602	338
Resto de Asia	36	789	260	108	2 658	81	73	2 158	1 484	839	941	347	1 388
IV. AFRICA	-	0	-	-	140	22	-	-	417	55	-	-	-
V. OCEANIA	137	215	189	-	31	337	90	130	126	99	120	24	250
TOTAL	114 368	97 469	98 244	125 816	94 808	138 874	100 888	79 052	111 697	140 938	125 791	114 676	200 792

FUENTE: SUNAT. Campo Ubigeo

ELABORACION: BCRP. Sede Regional Trujillo. Departamento de Estudios Económicos

CUADRO 11

**LA LIBERTAD: IMPORTACIONES POR EL PUERTO DE SALAVERRY
(Valor FOB en Miles de US\$)**

	2006	2007											
	DIC	ENE	FEB	MAR	ABR	MAY	JUN	JUL	AGO	SET	OCT	NOV	DIC
I. Bienes Consumo	0	14	0	0	0	0	2	42	57	0	639	247	689
II. Insumos	15 277	12 793	15 309	24 338	17 112	13 426	13 504	24 432	20 234	19 609	28 028	25 490	14 980
Combustibles, Lubricantes y Conexos	0	0	0	31	2 177	0	2	0	2 225	0	2 921	0	0
Materias primas para la agricultura	11 359	8 859	9 918	20 189	5 419	4 471	6 975	17 849	9 560	14 395	13 728	17 879	9 850
Materias primas para la industria	3 918	3 934	5 391	4 118	9 516	8 955	6 527	6 583	8 450	5 215	11 379	7 611	5 130
Otros	0	0	0	0	0	0	0	0	0	0	-	-	0
III. Bienes Capital y Materiales Construc.	656	5 830	2	2 748	28	0	7 947	12 275	5 007	52	84	8 510	1 026
Materiales Construcción	656	5 082	0	364	0	0	0	251	15	0	4	72	0
Para la Agricultura	0	0	0	0	0	0	0	0	0	0	0	2 069	0
Para la industria	1	728	2	2 384	28	0	3 912	12 024	4 992		79	6 359	1 026
Equipo de Transporte	0	21	0	0	0	0	4 035	0	0	52	1	10	0
Diversos	0	0	0	0	0	0	0	0	0	0	0	0	0
TOTAL	15 934	18 638	15 311	27 087	17 140	13 426	21 453	36 749	25 298	19 661	28 751	34 246	16 696

FUENTE: .www.sunat.gob.pe

ELABORACION: BCRP. Sede Regional Trujillo. Departamento de Estudios Económicos

CUADRO 12

LA LIBERTAD: INGRESOS CORRIENTES DEL GOBIERNO CENTRAL
(Miles de nuevos soles)

	2006		2007												
	DIC	ENE-DIC	ENE	FEB	MAR	ABR	MAY	JUN	JUL	AGO	SET	OCT	NOV	DIC	ENE-DIC
I. INGRESOS TRIBUTARIOS	49 604	628 843	57 203	57 992	63 655	77 347	48 104	64 142	67 254	58 217	51 615	61 679	53 367	57 672	660 577
1. Impuestos a los Ingresos	15 946	199 237	17 992	17 592	26 508	38 578	16 355	20 794	17 604	17 501	19 083	18 184	18 052	18 362	228 241
- Personas Naturales	4 852	58 026	6 344	3 947	4 678	4 942	5 759	8 458	5 614	5 007	4 593	5 713	5 477	5 833	60 533
- Personas Jurídicas	10 856	116 600	11 320	13 503	13 409	10 581	9 260	10 907	11 437	11 969	14 040	12 170	12 402	12 330	130 999
- Regularización	238	24 611	328	141	8 420	23 054	1 335	1 428	553	525	449	301	173	198	36 709
2. Impuestos a la Importación	433	27 667	1 822	1 242	2 188	2 012	1 679	1 982	4 619	22	27	45	68	509	15 705
3. Impuestos General a las Ventas	27 409	337 803	33 653	35 554	31 464	28 758	23 654	35 506	38 550	33 357	26 209	36 290	29 294	32 905	352 288
- Operaciones internas	18 549	237 715	26 860	22 773	18 824	17 239	16 365	17 812	21 266	18 228	20 008	20 897	18 956	21 668	219 226
- Operaciones Externas	8 860	100 088	6 793	12 781	12 640	11 519	7 290	17 694	17 284	15 129	6 201	15 392	10 338	11 237	133 062
4. Impuestos Selectivo al Consumo	1 204	14 694	1 355	718	847	1 020	1 131	1 005	1 582	1 234	1 172	1 283	1 285	1 130	12 632
5. Otros Ingresos Tributarios	4 611	49 441	2 381	2 886	2 649	6 979	5 285	4 855	4 900	6 104	5 126	5 878	4 668	4 766	51 710
II. INGRESOS NO TRIBUTARIOS	174	2 589	194	226	171	150	206	177	1 602	175	144	211	185	197	3 440
INGRESOS CORRIENTES (I+II)	49 778	631 431	57 397	58 218	63 826	77 497	48 310	64 319	68 856	58 392	51 760	61 890	53 552	57 869	664 017

FUENTE: .www.sunat.gob.pe

ELABORACION: BCRP. Sede Regional Trujillo. Departamento de Estudios Económicos

CUADRO 13

LA LIBERTAD: PRODUCCIÓN AGROPECUARIA (TM)

C	2006		2007													ENE-DIC	AGRÍCOLA	
	DIC	ENE-DIC	ENE	FEB	MAR	ABR	MAY	JUN	JUL	AGO	SET	OCT	NOV	DIC				
AGRÍCOLA																		AGRÍCOLA
Ají pprika	63	2 301	160	200	517	340	82	184	140	213	63	96	80	257	2 332			Aj pprika
Arroz	150	258 634	1 010	4 545	16 201	45 098	202 434	14 805	1 510	0	90	0	0	0	285 693			Arroz
Caa de azcar	354 793	3287 937	343 914	299 036	280 750	74 353	211 572	348 564	342 609	379 270	342 159	388 357	381 435	368 247	3760 265			Caa de azcar
Cebada	110	44 978	0	0	0	0	1 487	4 589	13 944	13 867	4 511	561	64	0	39 023			Cebada
Esprrago	7 547	117 143	10 400	12 050	11 819	11 864	12 027	9 149	9 261	12 133	9 966	13 465	18 379	17 073	147 585			Esprrago
Frijol grano seco	112	5 854	89	81	136	352	843	1 120	893	670	93	38	130	108	4 552			Frijol grano seco
Maz amarillo duro	14 970	174 814	6 618	9 499	5 886	7 978	13 988	48 821	15 548	9 830	13 095	29 172	35 974	36 190	232 596			Maz amarillo duro
Maz amilceo	0	19 332	0	70	43	701	3 776	7 943	4 940	1 485	67	45	0	15	19 084			Maz amilceo
Papa	20 801	291 889	19 802	64 478	40 228	45 101	45 402	19 799	21 152	4 866	9 434	14 906	24 778	25 151	335 096			Papa
Pimiento Piquillo	6 160	21 234	5 770	256	372	2 458	697	350	1 730	930	495	440	0	0	13 498			Pimiento Piquillo
Trigo	28	46 800	0	0	0	26	103	4 539	12 626	18 574	9 013	453	101	0	45 434			Trigo
Uva	3 518	44 288	3 729	4 135	4 128	3 831	3 743	3 977	3 839	3 595	3 396	3 655	3 403	3 747	45 177			Uva
Otros agrcolas																		Otros agrcolas
Algodn	0	1 235	8	0	0	0	0	0	0	0	0	0	0	0	8			Algodn
Arveja grano seco	0	9 685	0	0	0	1	5	754	3 178	3 405	1 599	399	12	0	9 351			Arveja grano seco
Camote	602	5 591	390	487	83	102	141	311	790	298	524	494	158	86	3 862			Camote
Cebolla de cabeza	194	27 355	1 415	1 437	1 382	782	773	2 142	2 659	2 957	5 237	7 572	2 166	1 165	29 685			Cebolla de cabeza
Haba grano seco	5	4 609	6	5	6	6	710	1 262	2 153	1 926	169	25	12	0	6 278			Haba grano seco
Lenteja g.s.	0	1 420	0	0	0	0	13	248	556	407	176	47	0	0	1 446			Lenteja g.s.
Lupino	18	2 654	0	0	0	0	0	10	0	870	1 367	467	36	0	2 750			Lupino
Oca	0	12 787	0	43	0	970	2 506	3 740	2 090	474	69	0	0	0	9 892			Oca
Olluco	0	13 350	0	58	0	1 441	2 177	4 143	3 004	1 090	864	29	0	0	12 806			Olluco
Quinua	0	305	0	0	0	0	23	71	111	51	0	0	0	0	255			Quinua
Tomate	57	4 995	434	191	157	407	583	486	667	708	743	847	2 130	556	7 909			Tomate
Yuca	2 329	22 824	2 145	3 253	2 575	1 761	1 198	1 009	2 811	2 864	3 988	3 931	2 396	5 488	33 419			Yuca
Zarandaja g.s.	9	446	0	0	3	12	0	4	251	172	58	5	28	104	637			Zarandaja g.s.
PECUARIO																		PECUARIO
Carne de ave	12 765	131 753	10 428	10 856	10 546	10 680	10 525	10 990	11 015	11 720	11 453	11 316	11 687	13 282	134 499			Carne de ave
Carne de ovino	166	1 846	155	159	159	166	171	176	167	166	161	168	170	177	1 994			Carne de ovino
Carne de porcino	682	8 378	739	684	688	687	720	749	791	766	722	725	682	711	8 663			Carne de porcino
Carne de vacuno	448	5 492	457	456	456	457	453	461	502	506	485	486	465	463	5 648			Carne de vacuno
Huevos	3 597	42 457	3 602	3 300	3 640	3 621	4 009	3 986	4 156	4 135	4 105	4 424	4 374	4 633	47 987			Huevos
Leche	7 640	90 775	7 446	7 301	7 357	7 835	7 947	8 207	8 395	8 369	8 276	7 787	7 754	7 801	94 476			Leche

1/ Peso de animales en pie

FUENTE: Direccin Regional de Agricultura – La Libertad

ELABORACION: BCRP. Sede Regional Trujillo. Departamento de Estudios Econmicos

CUADRO 14

LA LIBERTAD: PRODUCCIÓN PESQUERA
(T.M.)

	2006	2007													
	DIC	ENE	FEB	MAR	ABR	MAY	JUN	JUL	AGO	SET	OCT	NOV	DIC		ENE-DIC
I. PESCA MARÍTIMA	167 474	416	330	215	89 007	139 824	203 451	117	77	56	103	186878	197247	817 721	I. PESCA MARÍTIMA
CHD 1/	422	416	330	215	124	88	94	117	77	56	103	89	168	1 877	CHD 1/
1. Fresco	220	416	330	215	124	88	94	117	77	56	103	89	168	1 877	1. Fresco
Caballa	0	0	0	0	0	0	0	0	0	0	0	0	0	0	Caballa
Cachema	1	9	2	4	2	2	4	4	1	1	1	1	1	31	Cachema
Chita	3	6	3	2	1	0	0	1	1	0	1	1	0	15	Chita
Jurel	0	0	0	0	0	0	0	0	0	0	0	0	0	0	Jurel
Liza	16	167	133	89	55	28	26	20	4	11	19	23	59	634	Liza
Lorna	3	5	2	4	3	3	3	21	19	9	30	5	13	119	Lorna
Mojarrilla	0	0	0	0	0	0	0	0	0	1	1	0	0	3	Mojarrilla
Perico	113	124	65	17	1	2	5	7	4	2	2	4	9	243	Perico
Raya	13	4	4	3	10	1	1	1	1	0	0	1	1	26	Raya
Suco	8	30	70	23	6	13	18	33	31	9	11	8	12	265	Suco
Tollo	33	19	29	51	26	20	12	12	9	12	17	10	7	225	Tollo
Otras	30	52	22	22	20	16	24	17	8	10	23	36	66	316	Otras
2. Congelado	0	0	0	0	0	0	0	0	0	0	0	0	0	0	2. Congelado
3. Conservas	0	0	0	0	0	0	0	0	0	0	0	0	0	0	3. Conservas
CHI 2/	167 052	0	0	0	88 882	139 736	203 357	0	0	0	0	186789,06	197079,29	815 844	CHI 2/
1,Anchoveta	167 052	0	0	0	88 882	139 736	203 357	0	0	0	0	186 789	197 079	815 844	1,Anchoveta
2.Otras Especies	0	0	0	0	0	0	0	0	0	0	0	0	0	0	2.Otras Especies
II. PESCA CONTINENTAL	1	0	0	0	0	1	1	1	0	1	0	0	0	6	II. PESCA CONTINENTAL
1. Fresco	1	0	0	0	0	1	1	1	0	1	0	0	0	6	1. Fresco
TOTAL	42 205	416	330	215	89 007	139 824	203 451	117	77	55,55	103,295	186877,99	197247,47	817 721	TOTAL

1/ Consumo Humano Directo2/ Consumo Humano Indirecto

FUENTE: Dirección Regional de la Producción – La Libertad

ELABORACION: BCRP. Sede Regional Trujillo. Departamento de Estudios Económicos

CUADRO 15

LA LIBERTAD: PRODUCCIÓN MINERA

PRODUCTOS	2006		2007													PRODUCTOS	
	DIC	ENE-DIC	ENE	FEB	MAR	ABR	MAY	JUN	JUL	AGO	SET	OCT	NOV	DIC	ENE-DIC		
MINERÍA METALICA																	MINERÍA METALICA
Cobre (TMF)	146	1 644	146	146	161	168	150	170	158	195	189	212	197	222	2 114		Cobre (TMF)
Oro (KGF)	5510	55 868	4 862	3 908	5 050	5 839	3 870	3 976	3 883	3 607	4 809	3 831	4 429	5 879	53 945		Oro (KGF)
Plata (KGF)	5700	89 226	7 042	7 512	7 947	9 011	7 695	8 069	7 433	7 206	7 196	8 303	6 836	7 454	91 704		Plata (KGF)
Plomo (TMF)	223	2 916	230	209	220	236	212	215	226	264	262	247	199	242	2 762		Plomo (TMF)
Zinc (TMF)	659	9 443	699	628	642	649	546	608	638	809	796	748	570	672	8 005		Zinc (TMF)

FUENTE: DGM/DPDM Estadística Minera

ELABORACION: BCRP, Sede Regional Trujillo. Departamento de Estudios Económicos

CUADRO N° 16

LA LIBERTAD: PRODUCCIÓN MANUFACTURERA
(Índice 1994 = 100)

DESCRIPCION	2006	2007											
	DIC	ENE	FEB	MAR	ABR	MAY	JUN	JUL	AGO	SET	OCT	NOV	DIC
MANUFACTURA PRIMARIA	356,7	189,7	162,1	159,2	131,9	255,4	383,3	195,2	208,5	186,4	235,5	381,1	398,3
1511 PRODUCTOS CARNICOS	161,0	166,6	151,7	191,0	183,8	194,6	171,4	207,5	207,4	175,0	210,5	190,5	162,7
1512-15 HARINA Y ACEITE DE PESCADO	696,8	0,0	0,0	0,0	386,9	680,8	926,4	0,0	0,0	0,0	0,0	766,8	867,7
1542 AZUCAR	274,5	245,9	209,4	202,3	54,7	138,3	244,3	250,1	268,4	240,8	305,1	285,5	282,3
MANUFACTURA NO PRIMARIA	268,4	244,8	224,4	229,6	209,9	227,2	202,0	234,2	264,9	286,7	302,5	291,1	292,9
1513 CONSERVACION FRUTAS/HORTALZAS	861,1	708,5	558,7	416,7	435,2	483,5	333,7	469,8	734,0	1058,2	1148,1	1069,0	1099,0
1520 PRODUCTOS LACTEOS	200,7	182,7	165,5	235,3	184,0	232,1	146,4	192,1	196,6	214,9	200,3	187,6	145,8
1531 PRODUCTOS DE MOLINERIA	101,7	115,4	145,2	141,0	138,4	149,7	144,7	145,5	161,6	155,3	156,9	144,8	87,1
1533 ALIMENTOS PARA ANIMALES	495,6	454,5	416,0	465,2	441,2	467,4	404,1	487,6	420,1	432,9	426,3	394,5	420,8
1541 PRODUCTOS DE PANADERIA	170,7	191,5	155,5	219,5	234,6	222,0	229,1	243,8	258,8	244,7	208,2	207,2	213,1
1543 ELABORACION DE CHOCOLATE	582,8	10,7	11,4	37,9	36,5	50,4	87,6	106,8	107,2	251,2	464,7	420,6	609,9
1551 BEBIDAS ALCOHOLICAS	155,8	126,7	107,1	158,7	68,7	95,0	148,6	143,6	143,0	132,7	142,9	160,6	129,2
1553 CERVEZA	241,9	226,1	193,5	236,4	191,5	220,4	157,4	166,5	195,6	168,3	219,8	207,1	259,5
1554 BEBIDAS GASEOSAS	327,7	368,1	350,9	320,0	298,0	317,7	211,7	309,7	314,5	280,6	294,7	304,1	379,5
1711 HILADOS DE ALGODÓN	89,6	88,9	80,1	88,1	90,9	95,7	88,6	90,6	93,9	100,0	100,0	100,6	108,8
1911 CUERO	17,1	16,8	14,4	18,6	16,9	18,0	17,4	20,6	14,9	15,3	16,3	14,5	12,0
1920 CALZADO	78	125,1	166,9	210,3	157,4	170,9	193,1	190,9	182,7	155,5	172,2	197,3	152,1
2021 TABLEROS AGLOMERADOS	424,0	146,5	283,6	328,5	222,8	312,9	241,7	280,0	279,6	237,9	326,5	406,0	380,6
2101 PAPEL Y CARTON	169,8	174,2	183,1	180,4	64,2	39,8	153,2	138,5	210,4	185,9	204,2	193,5	223,2
2212 EDICION DE PERIODICOS	72,9	56,3	74,5	74,5	78,5	81,8	73,9	79,2	78,6	81,2	78,8	80,0	81,0
2520 PRODUCTOS DE PLASTICO	353,2	377,3	404,1	424,4	446,1	434,1	459,0	473,6	473,5	468,8	462,3	457,9	289,2
2694 CEMENTO	175,8	165,4	155,0	164,8	160,1	171,5	175,7	192,7	205,0	185,7	197,5	191,5	193,3
3420 CARROCERIAS	31,7	47,6	37,0	42,3	37,0	52,9	37,0	31,7	42,3	58,1	47,6	58,1	47,6
TOTAL	296,1	227,5	204,8	207,5	185,4	236,1	259,0	221,9	247,2	255,1	281,4	319,4	326,1

FUENTE: Empresas Industriales

ELABORACION: BCRP, Sede Regional Trujillo. Departamento de Estudios Económicos

CUADRO N° 17

**LA LIBERTAD: PRODUCCIÓN MANUFACTURERA
(Variación Porcentual)**

DESCRIPCION	2006		2007												DESCRIPCION
	DIC	ENE-DIC	ENE	FEB	MAR	ABR	MAY	JUN	JUL	AGO	SET	OCT	NOV	DIC	
MANUFACTURA PRIMARIA	52,8	18,5	47,8	-6,9	33,5	155,4	-17,4	26,8	29,9	31,2	0,2	8,8	20,4	11,7	MANUFACTURA PRIMARIA
1511 PRODUCTOS CARNICOS	22,5	13,7	57,8	29,7	40,4	45,3	25,4	22,2	38,3	12,8	6,9	28,2	5,7	1,1	1511 PRODUCTOS CARNICOS
1512-15 HARINA Y ACEITE DE PESCADO	298,7	30,4	-	-	-100,0	3404,1	-10,1	6,6	-	-	-	-	19,4	24,5	1512-15 HARINA Y ACEITE DE PESCADO
1542 AZUCAR	6,3	15,0	47,3	-8,4	43,0	-4,7	-28,3	60,2	29,4	32,6	-0,2	7,9	22,2	2,8	1542 AZUCAR
MANUFACTURA NO PRIMARIA	14,8	13,6	15,9	11,2	6,5	14,9	7,8	-8,5	2,6	12,0	11,6	11,1	10,1	9,2	MANUFACTURA NO PRIMARIA
1513 CONSERVACION FRUTAS/HORTALZ	14,8	26,2	33,4	7,5	-19,1	20,0	5,6	-24,3	-11,8	34,4	37,6	25,0	24,4	27,6	1513 CONSERVACION FRUTAS/HORTALZ
1520 PRODUCTOS LACTEOS	10,6	21,8	37,0	11,3	0,8	-3,1	2,8	-23,0	-10,6	-19,8	-15,7	-16,7	-11,2	-27,3	1520 PRODUCTOS LACTEOS
1531 PRODUCTOS DE MOLINERIA	-12,0	-3,1	8,6	29,6	-1,3	3,1	0,1	-6,4	-4,1	-5,9	-5,6	35,0	6,7	-14,3	1531 PRODUCTOS DE MOLINERIA
1533 ALIMENTOS PARA ANIMALES	17,5	9,5	4,6	5,7	-2,0	-3,0	-6,8	-16,4	-0,6	-14,6	-5,8	-14,0	-16,4	-15,1	1533 ALIMENTOS PARA ANIMALES
1541 PRODUCTOS DE PANADERIA	21,0	4,7	27,3	11,0	6,4	23,1	-2,5	1,6	9,7	10,0	12,2	-8,5	0,7	24,8	1541 PRODUCTOS DE PANADERIA
1543 ELABORACION DE CHOCOLATE	2,4	14,7	33,9	12,7	97,8	247,3	-34,4	50,9	24,3	40,9	111,1	4,0	-13,6	4,7	1543 ELABORACION DE CHOCOLATE
1551 BEBIDAS ALCOHOLICAS	8,0	5,6	-9,9	-2,6	64,7	-34,5	-41,6	-6,6	1,1	4,9	-19,6	-21,2	4,0	-17,1	1551 BEBIDAS ALCOHOLICAS
1553 CERVEZA	19,1	-0,2	4,0	-15,0	19,7	36,9	22,0	-9,6	2,5	8,4	-5,7	1,2	-14,2	7,3	1553 CERVEZA
1554 BEBIDAS GASEOSAS	-2,4	9,4	16,7	37,0	22,2	33,7	33,8	-29,9	-20,5	15,9	4,2	3,1	-2,7	15,8	1554 BEBIDAS GASEOSAS
1711 HILADOS DE ALGODÓN	1,9	-5,6	20,5	-12,0	2,6	-4,3	61,1	-13,4	22,9	11,9	9,0	7,7	8,3	21,4	1711 HILADOS DE ALGODÓN
1911 CUERO	-7,2	33,4	0,7	-13,4	32,0	29,1	19,3	19,6	35,9	12,9	10,0	15,0	-13,3	-29,8	1911 CUERO
1920 CALZADO	18,2	24,3	2,6	37,6	50,6	46,4	33,3	163,8	79,8	8,5	7,9	60,5	83,31	95,1	1920 CALZADO
2021 TABLEROS AGLOMERADOS	87,4	54,5	-22,4	-1,7	24,1	8,6	2,9	-18,6	-16,2	-20,5	-26,5	-10,0	12,3	-10,2	2021 TABLEROS AGLOMERADOS
2101 PAPEL Y CARTON	18,7	-0,5	41,6	33,9	184,8	-	-	3,0	188,1	495,3	42,7	91,9	146,4	31,4	2101 PAPEL Y CARTON
2212 EDICION DE PERIODICOS	2,8	1,5	-29,1	-0,7	-10,2	-1,7	2,7	-0,8	4,0	2,5	7,4	1,4	11,0	11,0	2212 EDICION DE PERIODICOS
2520 PRODUCTOS DE PLASTICO	20,5	11,0	14,6	29,7	11,6	21,3	4,6	12,2	15,2	8,0	6,3	8,4	12,8	-18,1	2520 PRODUCTOS DE PLASTICO
2694 CEMENTO	19,2	22,1	12,0	22,0	17,4	27,8	28,0	21,2	30,7	14,9	12,0	22,3	18,1	10,0	2694 CEMENTO
3420 CARROCERIAS	20,0	28,8	28,6	16,7	60,0	0,0	233,3	16,7	-14,3	14,3	22,2	28,6	83,3	50,0	3420 CARROCERIAS
TOTAL	26,8	15,0	22,8	6,1	12,0	31,0	-2,3	5,2	8,9	16,5	8,8	10,5	13,8	10,1	TOTAL

FUENTE: Empresas Industriales

ELABORACION: BCRP, Sede Regional Trujillo. Departamento de Estudios Económicos

CUADRO N° 18

**ÍNDICE DE PRECIOS AL CONSUMIDOR EN LA CIUDAD DE TRUJILLO
(BASE 1994=100)**

	POND.	2006	2007											
		Dic	Ene	Feb	Mar	Abr	May	Jun	Jul	Ago	Sep	Oct	Nov	Dic
Índice General	100,0	177,48	177,2	177,4	178,4	179,1	180,3	182,0	183,7	177,7	185,7	186,9	187,2	189,9
.Alimentos y Bebidas	51,3	159,7	159,8	160,1	161,1	162,8	164,5	166,8	169,4	159,8	173,6	175,7	175,9	180,2
.Vestido y Calzado	6,5	168,8	168,8	169,1	168,9	166,7	166,7	166,1	165,8	169,0	164,2	164,1	163,5	163,3
.Alquiler de Vivienda, Comb. y Elect.	11,0	242,6	242,5	242,6	243,1	242,7	244,7	248,8	249,9	245,6	250,4	250,5	250,7	252,8
.Muebles, Enseres y Mant. Viv.	4,6	163,7	163,7	163,3	163,1	161,8	161,1	161,0	161,9	163,9	162,8	164,0	164,4	165,2
.Cuidado salud y Serv. Médicos	2,8	239,6	239,6	239,6	239,6	239,8	241,1	238,0	238,6	239,9	240,3	240,5	241,2	240,7
.Transportes y Comunicaciones.	12,6	169,0	165,6	165,2	166,9	165,2	167,7	169,0	170,9	168,2	169,6	169,6	171,2	173,1
.Esparc, Divers. Serv. Cult. y Ens.	6,1	223,5	223,5	226,2	230,2	232,5	230,2	230,4	231,1	223,2	230,9	230,7	230,5	230,3
.Otros Bienes y Servicios	5,1	171,8	173,6	173,5	173,4	174,1	174,1	174,1	172,9	172,0	173,4	173,3	173,7	173,3

FUENTE: INEI - TRUJILLO

ELABORACION: BCRP, Sede Regional Trujillo. Departamento de Estudios Económicos

CUADRO 19

**TIPO DE CAMBIO PARALELO
CIUDAD DE TRUJILLO 2007**

	2000		2001		2002		2003		2004		2005		2006		2007	
	COMPRA	VENTA	COMPRA	VENTA	COMPRA	VENTA	COMPRA	VENTA	COMPRA	VENTA	COMPRA	VENTA	COMPRA	VENTA	COMPRA	VENTA
ENERO	3,46	3,49	3,50	3,52	3,44	3,46	3,48	3,50	3,46	3,46	3,26	3,28	3,29	3,29	3,18	3,20
FEBRERO	3,49	3,51	3,50	3,53	3,46	3,48	3,47	3,48	3,47	3,47	3,24	3,26	3,39	3,40	3,18	3,20
MARZO	3,42	3,45	3,50	3,52	3,45	3,47	3,47	3,49	3,46	3,46	3,24	3,26	3,34	3,34	3,17	3,19
ABRIL	3,46	3,49	3,52	3,55	3,43	3,44	3,45	3,47	3,46	3,46	3,23	3,25	3,33	3,33	3,16	3,20
MAYO	3,48	3,50	3,57	3,60	3,43	3,45	3,46	3,48	3,48	3,48	3,23	3,25	3,28	3,28	3,15	3,17
JUNIO	3,47	3,49	3,52	3,55	3,45	3,48	3,47	3,48	3,48	3,48	3,23	3,25	3,26	3,27	3,15	3,17
JULIO	3,47	3,49	3,49	3,52	3,50	3,52	3,46	3,48	3,47	3,47	3,23	3,25	3,24	3,24	3,15	3,17
AGOSTO	3,46	3,48	3,48	3,50	3,54	3,57	3,47	3,48	3,39	3,39	3,23	3,25	3,23	3,24	3,14	3,16
SETIEMBRE	3,47	3,49	3,47	3,49	3,60	3,62	3,47	3,48	3,35	3,35	3,28	3,30	3,24	3,25	3,12	3,14
OCTUBRE	3,48	3,50	3,43	3,46	3,60	3,62	3,47	3,48	3,31	3,31	3,35	3,38	3,22	3,25	3,00	3,02
NOVIEMBRE	3,51	3,53	3,42	3,45	3,57	3,59	3,46	3,47	3,30	3,30	3,34	3,37	3,20	3,22	2,98	3,00
DICIEMBRE	3,52	3,53	3,41	3,43	3,50	3,52	3,46	3,48	3,27	3,27	3,39	3,42	3,19	3,21	2,96	2,99

ELABORACIÓN: BCRP, Sede Regional Trujillo. Departamento de Estudios Económicos

CUADRO 20

**CIUDAD DE TRUJILLO: EMPLEO FORMAL URBANO EN EMPRESAS DE 10 Y MÁS TRABAJADORES
POR SECTORES ECONÓMICOS**

(Variación porcentual con respecto al mismo mes año anterior)

Año	Mes	Extractivo	Industria	Comercio	Tranp. Alm. Y Comunic.	Servicios	Total
2005	ENE	14,0	20,0	-5,6	1,6	1,6	7,5
	FEB	9,7	10,3	0,2	-2,8	3,4	5,3
	MAR	9,6	9,5	1,5	-3,1	6,3	6,1
	ABR	2,1	7,3	3,7	-3,3	4,7	3,8
	MAY	8,0	2,9	3,7	-3,1	6,0	4,5
	JUN	9,6	9,9	4,5	-0,4	7,0	7,2
	JUL	13,1	12,0	4,0	2,6	7,0	8,7
	AGO	7,8	6,4	4,1	1,0	7,3	6,2
	SEP	4,5	-2,7	5,9	2,4	6,7	3,3
	OCT	9,0	-2,7	5,9	1,4	10,0	5,2
	NOV	1,9	-4,4	5,7	-1,1	9,7	3,0
	DIC	2,3	10,7	4,9	-2,8	9,5	6,3
2006	ENE	1,9	15,1	4,8	-3,7	3,5	5,4
	FEB	3,7	24,9	5,9	0,9	9,5	10,6
	MAR	2,6	10,9	6,9	1,1	7,9	6,6
	ABR	0,4	21,6	1,4	1,3	15,8	10,2
	MAY	1,8	43,7	0,5	3,8	9,6	13,2
	JUN	13,1	51,0	2,2	3,1	9,8	17,9
	JUL	5,7	48,1	4,0	8,5	9,9	16,8
	AGO	7,3	52,8	3,7	11,7	11,0	19,2
	SEP	11,6	51,7	3,8	11,2	18,0	22,6
	OCT	4,4	62,2	4,9	14,2	10,5	20,9
	NOV	15,7	83,9	4,2	15,3	12,3	28,8
	DIC	4,3	83,0	4,0	18,5	12,5	27,9
2007	ENE	5,4	47,2	4,7	20,0	10,4	19,7
	FEB	8,0	47,3	7,4	20,7	8,9	20,4
	MAR	12,5	62,9	11,0	22,8	15,1	26,7
	ABR	12,3	41,9	8,9	25,6	15,7	21,7
	MAY	7,5	33,1	12,3	24,9	10,8	17,3
	JUN	5,8	19,0	10,2	25,2	10,5	13,2
	JUL	7,4	23,9	9,5	17,1	10,5	14,1
	AGO	3,7	13,2	12,1	16,6	7,6	9,6
	SET	6,9	3,0	12,3	17,8	8,5	7,7
	OCT	9,6	1,6	13,0	16,4	7,3	7,3
	NOV	2,0	-5,2	13,1	16,0	7,3	3,5
	DIC	11,4	-19,3	19,5	15,9	10,4	1,2

FUENTE: MTPE – DNPEFP – Encuesta Nacional de Variación Mensual del Empleo en empresas de 10 y más trabajadores de la actividad privada.

ELABORACION: BCRP, Sede Regional Trujillo. Departamento de Estudios Económicos

Nota: La información corresponde al primer día de cada mes. El sector Servicios incluye a la subrama Electricidad, Gas y Agua