



**BANCO CENTRAL DE RESERVA DEL PERÚ**

**SEDE REGIONAL TRUJILLO**

**SÍNTESIS ECONÓMICA DE LA LIBERTAD  
NOVIEMBRE 2007**

**DEPARTAMENTO ESTUDIOS ECONÓMICOS**

## CONTENIDO

RESEÑA INTRODUCTORIA.....	2
I. ACTIVIDAD PRODUCTIVA.....	3
1.1. Producción.....	3
1.1.1. Producción Agropecuaria.....	3
1.1.2. Producción Pesquera.....	6
1.1.3. Producción Minera.....	7
1.1.4. Producción Manufacturera.....	8
1.1.5. Construcción.....	10
1.1.6. Electricidad y Agua.....	11
1.1.7. Comercio: Encuestas de Ventas .....	11
1.1.8. Expectativas Empresariales.....	12
II. INFLACIÓN Y TIPO DE CAMBIO.....	13
2.1. Inflación.....	13
2.2. Tipo de Cambio.....	15
III. SECTOR EXTERNO.....	15
3.1. Exportaciones .....	15
3.2. Importaciones .....	17
IV. FINANZAS PÚBLICAS.....	18
4.1. Gobierno Central.....	18
4.2. Gobierno Regional.....	19
V. MONEDA Y CRÉDITO.....	20
5.1. Depósitos del Sistema Financiero.....	20
5.2. Crédito del Sistema Financiero.....	21
5.3. Crédito a la Pequeña y Microempresa.....	23
VI. INFORMACIÓN ESTADÍSTICA.....	24
Cuadro 1. Depósitos y Obligaciones del Sistema Financiero.....	25
Cuadro 2. Depósitos en las Entidades Financieras Ubicadas por Ciudades .....	26
Cuadro 3. Crédito del Sistema Financiero al Sector Privado.....	27
Cuadro 4. Créditos de las Entidades Financieras Ubicadas por Ciudades.....	28
Cuadro 5. Cartera Pesada en el Sistema Financiero de La Libertad.....	29
Cuadro 6. Morosidad en las Entidades Financieras Ubicadas por Ciudades .....	30
Cuadro 7. Exportaciones FOB por Tipo de Producto.....	31
Cuadro 8. Exportaciones FOB de Productos Tradicionales.....	32
Cuadro 9. Exportaciones FOB de Productos No Tradicionales.....	33
Cuadro 10. Exportaciones FOB por Bloque Económico.....	34
Cuadro 11. Importaciones FOB por el Puerto de Salaverry.....	35
Cuadro 12. Ingresos Corrientes del Gobierno Central .....	36
Cuadro 13. Producción Agropecuaria.....	37
Cuadro 14. Producción Pesquera.....	38
Cuadro 15. Producción Minera.....	39
Cuadro 16. Producción Manufacturera (Índice 1994 = 100).....	40
Cuadro 17. Producción Manufacturera (Variaciones Porcentuales).....	41
Cuadro 18. Índice de Precios al Consumidor en la ciudad de Trujillo.....	42
Cuadro 19. Tipo de Cambio paralelo en la ciudad de Trujillo.....	43

**DIRECCIÓN EN INTERNET**

<http://www.bcrp.gob.pe>

## **RESEÑA INTRODUCTORIA**

En noviembre, la producción en La Libertad creció 9,5 por ciento, con relación a similar mes del 2006, como resultado de la expansión que registraron casi todos los sectores, a excepción de minería que se contrajo en 17,1 por ciento. La construcción creció 33,4 por ciento; otros servicios, en 21,4 por ciento; pesca, en 18,8 por ciento; manufactura, en 12,8 por ciento; agropecuario, en 10,6 por ciento; servicios gubernamentales, en 1,2 por ciento; y electricidad y agua, en 0,5 por ciento.

En cuanto a perspectivas empresariales para los próximos tres meses, respecto a la situación económica del país y de las empresas, son favorables para el 100 y 93,7 por ciento, respectivamente, de las empresas encuestadas.

El Índice de Precios al Consumidor (IPC) de Trujillo Metropolitano, registró en noviembre una alza de 0,19 por ciento, y acumula una variación anual de 5,57 por ciento.

El tipo de cambio venta en el mercado paralelo de la ciudad de Trujillo, registró en el mes una cotización promedio diario de S/.3,00 por dólar, disminuyendo 0,7 por ciento, respecto al mes anterior y 6,7 por ciento, con relación a noviembre del pasado año (S/. 3,22).

Las exportaciones en noviembre alcanzaron un valor FOB de US\$ 114,6 millones, 6,9 por ciento menos de lo exportado en análogo mes de 2006. Los productos tradicionales disminuyeron 11,1 por ciento, mientras que los no tradicionales aumentaron 6 por ciento.

En cuanto a las importaciones registradas por el Puerto de Salaverry, totalizaron en octubre US\$ 34,2 millones, 218 por ciento por encima de lo comprado en análogo mes del año anterior.

En el aspecto fiscal, los ingresos corrientes del Gobierno Central sumaron en el mes S/. 53,6 millones, 7,9 por ciento más de lo recaudado en noviembre del 2006. En cuanto al gasto del Gobierno Regional, totalizó en el mes S/. 61,9 millones, 11,2 por ciento más respecto a lo realizado en igual mes del año anterior.

Referente al sistema financiero, los depósitos y el crédito aumentaron en noviembre 18,7 y 23,5 por ciento, respectivamente, con relación a similar mes del 2006, ambos en términos reales. En cuanto a la mora, registró un nivel de 1,2 por ciento.

## I. ACTIVIDAD PRODUCTIVA

### 1. Producción

En noviembre la actividad económica creció 9,5 por ciento, con relación al mismo mes del 2006, como resultado de la mayor producción de todos los sectores, con excepción de minería que disminuyó su producción en 17,1 por ciento.

De enero a noviembre, la producción se incrementó en 10,3 por

ciento, sustentado en el crecimiento de los sectores, construcción (43,6 por ciento), otros servicios (16,6 por ciento), pesca (16,5 por ciento), manufactura (11,1 por ciento), agropecuario (7 por ciento), servicios gubernamentales (5,1 por ciento) y electricidad y agua (3,6 por ciento). Por el contrario, el sector minería se contrajo 5 por ciento.

**CUADRO Nº 1**  
**VALOR BRUTO DE LA PRODUCCIÓN**  
(Variación real 1/)

	NOVIEMBRE		ENERO-NOVIEMBRE	
	2006	2007	2006	2007
<b>Agropecuario</b>	<b>3,7</b>	<b>10,6</b>	<b>7,5</b>	<b>7,0</b>
. Agrícola	3,5	18,9	3,0	8,0
. Pecuario	4,0	3,6	13,0	5,9
<b>Pesca</b>	<b>16,3</b>	<b>18,8</b>	<b>-5,4</b>	<b>16,5</b>
<b>Minería</b>	<b>-5,9</b>	<b>-17,1</b>	<b>53,9</b>	<b>-5,0</b>
<b>Manufactura</b>	<b>-0,5</b>	<b>12,8</b>	<b>13,7</b>	<b>11,1</b>
Primaria	-15,6	20,4	14,2	17,8
No primaria	10,2	8,6	13,5	8,5
<b>Construcción</b>	<b>25,5</b>	<b>33,4</b>	<b>27,9</b>	<b>43,6</b>
<b>Electricidad y Agua</b>	<b>3,8</b>	<b>0,5</b>	<b>3,3</b>	<b>3,6</b>
<b>Servicios Gubernamentales</b>	<b>6,7</b>	<b>1,2</b>	<b>6,1</b>	<b>5,1</b>
<b>Otros Servicios</b>	<b>18,0</b>	<b>21,4</b>	<b>14,9</b>	<b>16,6</b>
<b>VBP de Bienes</b>	<b>5,7</b>	<b>9,5</b>	<b>19,8</b>	<b>10,3</b>

1/ Respecto al mismo mes o periodo del año anterior

ELABORACIÓN: BCRP, Sede Regional Trujillo. Departamento de Estudios Económicos

#### 1.1.1. Producción Agropecuaria

La producción agropecuaria creció 10,6 por ciento en noviembre, respecto al mismo mes del año anterior, por el incremento en la producción agrícola (18,9 por ciento) y pecuaria (3,6 por ciento).

En lo que va del año, de enero a noviembre, el sector agropecuario se expandió 7 por ciento. El subsector agrícola registró un aumento de 8 por ciento, mientras que el pecuario lo hizo en 5,9 por ciento.

**CUADRO Nº 2**  
**VALOR BRUTO PRODUCCIÓN AGROPECUARIA**  
**(Variación real 1/)**

	NOVIEMBRE		ENERO-NOVIEMBRE	
	2006	2007	2006	2007
Subsector Agrícola	3,5	18,9	3,0	8,0
Subsector Pecuario	4,0	3,6	13,0	5,9
<b>Sector Agropecuario</b>	<b>3,7</b>	<b>10,6</b>	<b>7,5</b>	<b>7,0</b>

1/ Respecto al mismo mes o período del año anterior.

FUENTE: Dirección Regional de Agricultura -La Libertad.

ELABORACIÓN: BCRP, Sede Regional Trujillo. Departamento de Estudios Económicos

La expansión agrícola mensual se explica por la mayor producción de maíz amarillo duro (416,4 por ciento), ají pprika (100 por ciento), papa (39,1 por ciento), alcachofa (21 por ciento), cana de azcar (16,7 por ciento), esprrago (9,3 por ciento) y alfalfa (2,2 por ciento). Por el contrario, disminuy la produccin de pimienta piquillo (100 por ciento), trigo (64,9 por ciento), cebada (64,4 por ciento), palto (55,8 por ciento) y uva (3,8 por ciento).

En maz amarillo, la expansin se registr, principalmente, en las provincias de Chepn y Pacasmayo, por las mayores siembras que se efectuaron como reemplazo de la cana de azcar, por mejora en los precios.

En papa, la produccin aument en Santiago de Chuco y Otuzco, por la mayor superficie cosechada en predios bajo riego.

En cana de azcar, la mayor produccin se registr tanto en las reas de las empresas azucareras como de los sembradores particulares. La empresa Casa Grande registr una expansin de 23,7 por ciento, bsicamente, por el mayor rendimiento alcanzado, que aument de 120 a 165 toneladas por hectrea, como resultado del mejor manejo del cultivo y la tecnologa de riego. En Laredo y Cartavio la expansin fue de 17,5 y 8,5 por ciento, respectivamente; bsicamente por la mayor rea cosechada.

El crecimiento de la produccin acumulada de enero a noviembre, se explica por la mayor produccin de maz amarillo duro (22,9 por ciento), cana de azcar (15,6 por ciento), papa (14,3 por ciento), esprrago (11,5 por ciento), arroz (10,5 por ciento), palto (7,3 por ciento) y uva (1,3 por ciento).

**CUADRO Nº 3**  
**PRODUCCIN PRINCIPALES PRODUCTOS AGRCOLAS**  
**(En Tm)**

CULTIVO	NOVIEMBRE			ENERO - NOVIEMBRE		
	2006	2007	Var %	2006	2007	Var %
Aj pprika	40	80	100,0	2 238	2 075	-7,3
Alcachofa	5 803	7 023	21,0	34 617	22 290	-35,6
Alfalfa	18 772	19 187	2,2	223 166	221 804	-0,6
Arroz	0	0	-	258 484	285 693	10,5
Cana de azcar	326 864	381 435	16,7	2 933 143	3 392 018	15,6
Cebada	180	64	-64,4	44 868	38 942	-13,2
Esprrago	10 459	11 435	9,3	109 596	122 189	11,5
Maz amarillo duro	6 966	35 974	416,4	159 844	196 406	22,9
Maz amilceo	0	0	-	19 332	19 069	-1,4
Palto	1 008	446	-55,8	21 245	22 793	7,3
Papa	17 812	24 778	39,1	271 088	309 945	14,3
Pimienta piquillo	2 800	0	-100,0	15 074	13 498	-10,5
Trigo	286	101	-64,9	46 772	45 434	-2,9
Uva	3 394	3 265	-3,8	40 771	41 297	1,3

FUENTE: Direccin Regional de Agricultura -La Libertad.

ELABORACIN: BCRP, Sede Regional Trujillo. Departamento de Estudios Econmicos

**GRFICO Nº 1**  
**PARTICIPACIN EN EL VBP**  
**(ENERO-NOVIEMBRE 2007)**

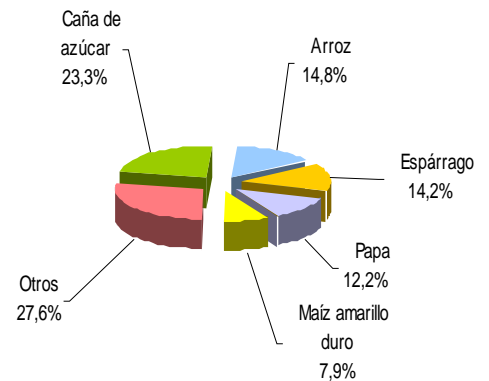

Respecto a los precios en chacra de los principales cultivos, aumentaron en noviembre para el maíz amarillo duro (31,6 por ciento), espárrago (27,4 por ciento) y papa (9,3 por ciento). En lo que va del año,

los precios se mantuvieron en alza para el arroz, espárrago y maíz amarillo; por el contrario, disminuyó para la papa.

**CUADRO Nº 4  
PRECIOS EN CHACRA DE PRINCIPALES CULTIVOS  
(Nuevos soles por Kg.)**

CULTIVOS	NOVIEMBRE			ENERO - NOVIEMBRE		
	2006	2007	Var %	2006	2007	Var %
Arroz	0,00	0,00	-	0,64	0,84	31,3
Espárrago	2,41	3,07	27,4	2,46	3,15	28,3
Maíz amarillo duro	0,57	0,75	31,6	0,58	0,70	20,5
Papa	0,54	0,59	9,3	0,51	0,50	-3,4

FUENTE: Dirección Regional de Agricultura - La Libertad.  
ELABORACIÓN: BCRP, Sede Regional Trujillo. Departamento de Estudios Económicos

En cuanto al avance de las siembras, correspondiente a la campaña agrícola 2007-2008, se han sembrado, al mes de noviembre, un total de 53,8 mil

hectáreas, 8,8 por ciento menos de lo instalado en igual lapso de la campaña anterior.

**CUADRO Nº 5  
SUPERFICIE SEMBRADA 1/  
(Has)**

CULTIVOS	NOVIEMBRE		CAMPAÑA AGRICOLA 2/	
	2006	2007	2006/2007	2007/2008
<b>CULTIVOS TRANSITORIOS</b>	<b>28 229</b>	<b>22 524</b>	<b>57 023</b>	<b>52 749</b>
Alcachofa	0	0	7	16
Arroz	4 719	4 643	7 006	7 164
Cebada	2 450	1 019	3 137	1 920
Frijol G.S.	748	644	1 561	1 439
Maíz amarillo duro	1 036	946	4 123	3 678
Maíz amiláceo	7 551	5 872	12 161	12 436
Papa	5 018	3 937	16 232	14 444
Paprika	104	63	315	255
Pimiento Piquillo	34	0	356	0
Trigo	335	0	401	21
Otros	6 235	5 401	11 725	11 378
<b>CULTIVOS PERMANENTES</b>	<b>1 092</b>	<b>704</b>	<b>2 050</b>	<b>1 113</b>
Caña de azúcar	253	504	453	681
Espárrago	839	200	1 594	429
Uva	0	0	4	3
<b>Total</b>	<b>29 321</b>	<b>23 227</b>	<b>59 073</b>	<b>53 862</b>

1/ Cifras preliminares

2/ De agosto a noviembre.

FUENTE: Dirección Regional de Agricultura -La Libertad.

ELABORACIÓN: BCRP, Sede Regional Trujillo. Departamento de Estudios Económicos.

Respecto a las condiciones hídricas, en noviembre los ríos Chicama, Moche y Virú aumentaron su caudal de manera significativa, con relación a igual mes del pasado año. Por su parte, el reservorio de Gallito Ciego, redujo su nivel en 7,1 por

ciento; sin embargo, el nivel actual (250,8 mmc) garantiza la instalación de 26,8 mil hectáreas programadas de arroz, en el valle de Jequetepeque.

**CUADRO N° 6  
DISPONIBILIDAD DE AGUA EN RESERVIOS Y RÍOS**

	NOVIEMBRE			AGOSTO - NOVIEMBRE		
	2006	2007	Var %	2006/2007	2007/2008	Var %
Reservorio de Gallito Ciego 1/	270,1	250,8	-7,1	312,8	290,1	-7,3
Río Chicama 2/	2,3	9,3	304,5	2,1	4,7	123,8
Río Moche 2/	0,5	2,9	480,0	0,2	0,8	300,0
Río Virú 2/	0,2	0,3	50,0	0,1	0,1	-

1/ Volumen disponible promedio diario, en mmc

2/ Caudal promedio del mes, en mc/seg

FUENTE: Dirección Regional de Agricultura - La Libertad

ELABORACIÓN: BCRP, Sede Regional Trujillo. Departamento de Estudios Económicos

Por su parte, el subsector pecuario, creció en noviembre 3,6 por ciento, principalmente, por la mayor producción de

huevos (22,7 por ciento), carne de ovino (6,9 por ciento), carne de vacuno (3,3 por ciento) y carne de ave (3,1 por ciento).

**CUADRO N° 7  
PRODUCCIÓN PECUARIA  
(T.M.)**

ESPECIES	NOVIEMBRE			ENERO - NOVIEMBRE		
	2006	2007	Var %	2006	2007	Var %
Carne de ave	11 334	11 687	3,1	118 987	121 217	1,9
Carne de ovino	159	170	6,9	1 749	1 817	3,9
Carne de porcino	666	681	2,3	8 086	7 952	-1,7
Carne de vacuno	451	465	3,3	5 045	5 185	2,8
Huevos	3 552	4 359	22,7	38 859	43 327	11,5
Leche	7 547	7 753	2,7	83 135	86 590	4,2

FUENTE: Dirección Regional de Agricultura - La Libertad

ELABORACIÓN: BCRP, Sede Regional Trujillo. Departamento de Estudios Económicos

**GRAFICO N° 2  
PARTICIPACIÓN VBP PECUARIO  
(ENERO-NOVIEMBRE 2007)**

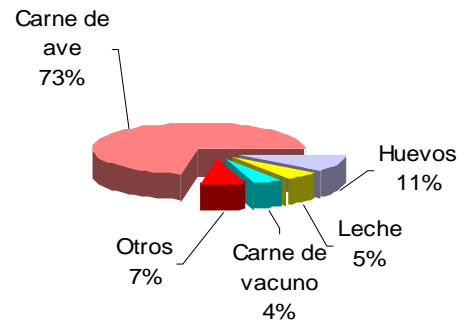

### 1.1.2. Producción Pesquera

En noviembre, la actividad pesquera recuperó su dinamismo, ante el levantamiento de la veda impuesta a la anchoveta. El desembarque de pescado aumentó 18,8 por ciento, respecto a igual mes de 2006, por la mayor pesca

(anchoveta) para la elaboración de harina y aceite (20,5 por ciento), cuyo nivel de extracción pasó de 155 mil Tm. a 186,8 mil Tm. En cuanto a la pesca para consumo en estado fresco, disminuyó 52 por ciento, por la menor presencia de las especies, como la

raya (94,3 por ciento), perico (94 por ciento) y lisa (34,3 por ciento), asociado a las bajas temperaturas marítimas, que ocasionó su alejamiento del litoral.

En el transcurso de enero a

noviembre, la producción pesquera creció 16,5 por ciento, básicamente por los mayores desembarques de pesca industrial (17,5 por ciento), constituyéndose en la principal actividad del sector, al generar el 95 por ciento del VBP.

**CUADRO Nº 8  
PRODUCCIÓN PESQUERA  
(T.M.B.)**

	NOVIEMBRE			ENERO-NOVIEMBRE		
	2006	2007	Var.% 1/	2006	2007	Var.% 1/
<b>PESCA MARITIMA</b>	<b>155 257</b>	<b>186 878</b>	<b>18,9</b>	<b>528 317</b>	<b>620 473</b>	<b>16,5</b>
<b>Para Consumo Humano Directo</b>	185	89	-52,0	1 710	1 709	0,0
Fresco	185	89	-52,0	1 710	1 709	0,0
<b>Para Consumo Industrial</b>	<b>155 072</b>	<b>186 789</b>	<b>20,5</b>	<b>526 607</b>	<b>618 764</b>	<b>17,5</b>
Anchoveta	155 072	186 789	20,5	526 607	618 764	17,5
Otras Especies	0	0	-	0	0	-
<b>PESCA CONTINENTAL</b>	<b>0</b>	<b>0</b>	<b>-</b>	<b>11</b>	<b>5</b>	<b>-54,8</b>
Fresco	0	0	-	11	5	-54,8
<b>TOTAL</b>	<b>155 257</b>	<b>186 878</b>	<b>18,8</b>	<b>528 328</b>	<b>620 478</b>	<b>16,5</b>

1/ Variación en valores reales

FUENTE: Dirección Regional de la Producción – La Libertad

ELABORACIÓN: BCRP, Sede Regional Trujillo. Departamento de Estudios Económicos

### 1.1.3. Producción Minera

La actividad minera decreció 17,1 por ciento en noviembre, con relación a igual mes de 2006, originada por la caída en la producción de oro (17,7 por ciento), zinc (17 por ciento) y plomo (12,3 por ciento). De enero a noviembre, la

producción minera acumulada se contrajo 5 por ciento, por la menor producción de zinc (16,5 por ciento), plomo (6,4 por ciento) y oro (5,2 por ciento).

**CUADRO Nº 9  
PRODUCCIÓN MINERA**

	NOVIEMBRE			ENERO - NOVIEMBRE		
	2006	2007	Var. % 1/	2006	2007	Var. % 1/
<b>MINERIA METÁLICA</b>			<b>-17,1</b>			<b>-5,0</b>
Cobre (T.M.F.)	131	197	50,4	1 498	1 892	26,3
Oro (KG.F.)	5 375	4 421	-17,7	50 414	47 804	-5,2
Plata (KG. F.)	6 725	6 836	1,7	80 079	84 203	5,1
Plomo (T.M.F.)	227	199	-12,3	2 693	2 520	-6,4
Zinc (T.M.F.)	687	570	-17,0	8 784	7 333	-16,5

1/ Variación en términos reales

FUENTE: DGM/DPM/ Estadística Minera.

ELABORACIÓN: BCRP, Sede Regional Trujillo. Departamento de Estudios Económicos



El oro, que participa con el 95,6 por ciento en la producción del sector, se contrajo en el mes por la menor producción de las empresas Barrick Misquichilca (30,6 por ciento) y San Simón (7,5 por ciento). La caída fue

atenuada con mayor producción en las empresas mineras Santa Rosa (11,4 por ciento), Retamas (9,4 por ciento) y Horizonte (8,9 por ciento),

**GRÁFICO Nº 3  
PARTICIPACIÓN EN EL VBP MINERO  
(ENERO- NOVIEMBRE 2007)**

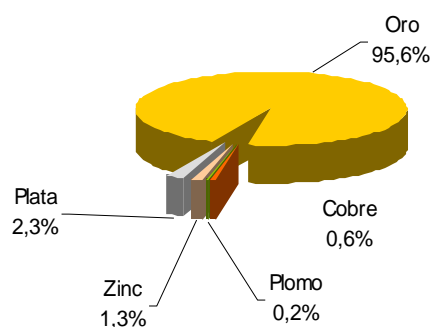

**GRÁFICO Nº 4  
PRODUCCIÓN DE ORO POR  
EMPRESAS  
(Participación %  
ENERO-NOVIEMBRE 2007)**

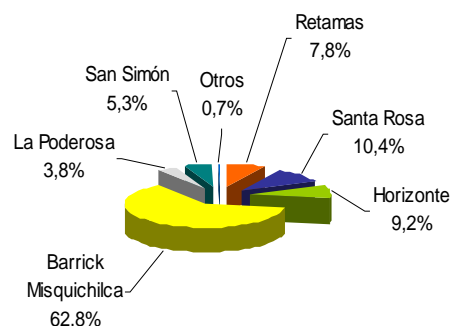

ELABORACIÓN: BCRP, Sede Regional Trujillo. Departamento de Estudios Económicos

### 1.1.4. Producción Manufacturera

La manufactura creció en noviembre, 12,8 por ciento, con relación a similar mes del pasado año, tanto por el dinamismo de la industria procesadora de recursos primarios, como de la industria no primaria que, en el mes, se expandieron en 20,4 por ciento y 8,6 por ciento, respectivamente.

Entre enero y noviembre, la producción industrial creció 11,1 por ciento, al compararla con periodo análogo de 2006. La manufactura primaria creció 17,8 por ciento, mientras que la industria no primaria lo hizo en 8,5 por ciento

**CUADRO Nº 10  
VALOR BRUTO PRODUCCIÓN MANUFACTURERA  
(Variación real ) 1/**

	NOVIEMBRE		ENERO-NOVIEMBRE	
	2006	2007	2006	2007
Manufactura Primaria	-15,6	20,4	14,2	17,8
Manufactura no Primaria	10,2	8,6	13,5	8,5
<b>Total Sector</b>	<b>-0,5</b>	<b>12,8</b>	<b>13,7</b>	<b>11,1</b>

1/ Respecto al mismo mes o periodo del año anterior.

FUENTE: Empresas industriales

ELABORACIÓN: BCRP, Sede Regional Trujillo. Departamento de Estudios Económicos

## Subsector manufactura primaria

El dinamismo de la manufactura primaria (20,4 por ciento), se sustenta en la mayor producción de todas las ramas industriales. La refinación de azúcar pasó de 37,3 mil Tm. a 45,6 mil Tm., 22,2 por ciento de incremento, entre otros factores, por la mayor disponibilidad de materia prima, que permitió ampliar la molienda de caña de azúcar en 16,7 por ciento. También influyó la calidad de la caña en el rendimiento fabril, al obtener mayor azúcar por tonelada de caña molida (pasó de 114,2 a 119,5 Kg/Tm.). Por su parte, la industria pesquera (harina y aceite), reanudó sus

actividades ante la disponibilidad de materia prima (anchoveta), lo que le permitió aumentar su producción en 19,4 por ciento. Por último, la elaboración de productos cárnicos aumentó 5,7 por ciento, asociada a una ampliación del mercado.

En el transcurso de enero a noviembre, la industria primaria creció 17,8 por ciento, como resultado, igualmente, de la mayor producción registrada en todas los rubros: productos cárnicos (26,3 por ciento), harina y aceite de pescado (19,2 por ciento) y azúcar (16,8 por ciento).

**CUADRO N° 11**  
**PRODUCCIÓN MANUFACTURA PRIMARIA**  
**(Índice de volumen físico: 1994=100)**

CIU - Ramas de Actividad	NOVIEMBRE			ENERO - NOVIEMBRE		
	2006	2007	Var. %	2006	2007	Var. %
Productos cárnicos	180,2	190,5	5,7	147,5	186,4	26,3
Harina y aceite de pescado	642,2	766,8	19,4	210,5	251,0	19,2
Azúcar	233,7	285,5	22,2	190,3	222,2	16,8
<b>TOTAL</b>	<b>316,4</b>	<b>381,1</b>	<b>20,4</b>	<b>192,1</b>	<b>226,2</b>	<b>17,8</b>

FUENTE: Empresas Industriales

ELABORACIÓN: BCRP, Sede Regional Trujillo. Departamento de Estudios Económicos

## Subsector manufactura no primaria

El crecimiento generalizado de todas las ramas industriales, sustentan el avance mensual de la manufactura no primaria (8,6 por ciento). Destacan por su dinamismo la industria de papel y cartón (146,4 por ciento), el curtido de cueros y calzado (60,6 por ciento), la producción de carrocerías (50 por ciento), cemento (18,1 por ciento), entre otras industrias. La industria de alimentos y bebidas, crece en solo 3,4 por ciento; sin embargo, genera el 73,4 por ciento del VBP de la industria no primaria.

De enero a noviembre, el subsector no primario acumuló un crecimiento de 8,5

por ciento, respecto a igual periodo de 2006. Todas las industrias muestran mayores niveles de producción, excepto la de productos de madera (tableros aglomerados) y el rubro de edición e impresión, que caen 6,6 por ciento y 1,5 por ciento, respectivamente. La producción de papel y cartón, aumentó 98,4 por ciento; la producción de carrocerías, creció 30 por ciento; cemento, 20,2 por ciento; la elaboración de productos de caucho y plástico, 12,6 por ciento; los hilados de algodón, 7,9 por ciento; y la industria de alimentos y bebidas, 4,3 por ciento

**CUADRO Nº 12  
PRODUCCIÓN MANUFACTURA NO PRIMARIA  
(Índice de volumen físico: 1994=100)**

CIIU - Ramas de Actividad	NOVIEMBRE			ENERO - NOVIEMBRE		
	2006	2007	Var. %	2006	2007	Var. %
<b>Alimentos y Bebidas</b>	358,2	370,2	3,4	300,9	313,7	4,3
Conservas de hortalizas	1067,6	1195,6	12,0	684,8	772,4	12,8
Harina de trigo	134,4	143,7	6,9	138,5	143,8	3,9
Alimentos para animales	471,8	394,5	-16,4	468,3	437,2	-6,6
Galletas	205,7	207,2	0,7	204,5	219,5	7,3
Cerveza	241,5	207,1	-14,2	192,5	198,4	3,1
Bebidas gaseosas	312,4	304,1	-2,7	284,0	306,4	7,9
<b>Fabricación de Productos Textiles</b>	92,9	100,6	8,3	85,7	92,5	7,9
Hilados de algodón	92,9	100,6	8,3	85,7	92,5	7,9
<b>Curtido y Adobo de Cueros, Calzado</b>	47,0	75,5	60,6	50,1	69,5	38,6
<b>Productos de Madera y Otros</b>	361,5	406,0	12,3	298,3	278,7	-6,6
Tableros aglomerados	361,5	406,0	12,3	298,3	278,7	-6,6
<b>Papel y Productos de Papel</b>	78,5	193,5	146,4	79,1	157,0	98,4
Papel y cartón	78,5	193,5	146,4	79,1	157,0	98,4
<b>Edición e Impresión</b>	72,1	80,0	11,0	77,3	76,1	-1,5
<b>Productos de Caucho y Plástico</b>	405,9	457,9	12,8	394,1	443,7	12,6
Sacos de polipropileno	447,9	512,8	14,5	434,0	504,5	16,2
<b>Minerales no Metálicos</b>	162,2	191,5	18,1	148,6	178,6	20,2
Cemento	162,2	191,5	18,1	148,6	178,6	20,2
<b>Vehículos Automotores</b>	31,7	47,6	50,0	33,6	43,7	30,0
<b>TOTAL</b>	<b>264,3</b>	<b>286,9</b>	<b>8,6</b>	<b>227,4</b>	<b>246,7</b>	<b>8,5</b>

FUENTE: Empresas Industriales

ELABORACIÓN: BCRP, Sede Regional Trujillo. Departamento de Estudios Económicos

### 1.1.5. Construcción

La construcción creció 33,4 por ciento en noviembre, respecto a similar mes de 2006, ante el impulso dado por la mayor inversión privada y pública. Es notoria la construcción de grandes centros comerciales (“Real Plaza Trujillo”, “Mall Plaza”, entre otros), infraestructura educativa universitaria (UPAO, UCV, UPN), infraestructura de riego en el valle Jequetepeque (Canal Pima - Proyecto Cerro Prieto), como también la edificación de viviendas. En el sector público, destaca la construcción de la carretera Cayacullán-

Huamachuco, así como la ejecución de diversas obras municipales. Todo ello se vio reflejado en el mayor consumo mensual de cemento, que pasó de 30,8 mil Tm. a 38,5 mil Tm., lo cual significa un incremento de 25 por ciento.

En lo que va del año, de enero a noviembre, la construcción creció 43,6 por ciento, muy por encima de la expansión que alcanzó en análogo periodo de 2006 (27,9 por ciento).

**CUADRO Nº 13  
PRINCIPALES INDICADORES DEL SECTOR CONSTRUCCIÓN**

	NOVIEMBRE			ENERO-NOVIEMBRE		
	2006	2007	Var %	2006	2007	Var %
Despacho de cemento (T.m.)	30 806	38 507	25,0	313 872	412 036	31,3
Venta de concreto (m3)	4 440	10 096	127,4	27 641	102 391	270,4
<b>Variación del sector 1/</b>			<b>33,4</b>			<b>43,6</b>

1/ Variación en términos reales

FUENTE: Empresa Cementos Pacasmayo S.A.A

ELABORACIÓN: BCRP, Sede Regional Trujillo. Departamento de Estudios Económicos

### 1.1.6. Electricidad y Agua

En noviembre, la producción del sector electricidad y agua, aumentó ligeramente en 0,5 por ciento, respecto de los niveles registrados en igual mes de 2006. La generación de energía eléctrica aumentó 60,6 por ciento, al pasar de 2,2 mil mwh a 3,6 mil mwh, por la mayor producción, principalmente, de la Central Hidroeléctrica de Virú (76,3 por ciento), entre otras. Por su parte, la producción de

agua reportada por Sedalib, creció en sólo 0,5 por ciento; sin embargo, este subsector genera casi la totalidad del VBP del sector.

De enero a noviembre, la producción del sector acumuló una expansión de 3,6 por ciento, con relación al análogo periodo de 2006, atribuido a la mayor producción de agua (3,6 por ciento). La generación de energía eléctrica, por el contrario, se redujo en 0,7 por ciento.

**CUADRO N° 14  
PRODUCCIÓN DE ELECTRICIDAD Y AGUA**

	NOVIEMBRE			ENERO - NOVIEMBRE		
	2006	2007	Var %	2006	2007	Var %
Electricidad (mwh)	2 235	3 589	60,6	38 636	38 362	-0,7
Agua (m3)	3 919 072	3 938 526	0,5	41 916 495	43 421 900	3,6
<b>Variación del Sector 1/</b>			<b>0,5</b>			<b>3,6</b>

1/ Variación en términos reales

FUENTE: : Osinergmin, Sedalib

ELABORACIÓN: BCRP, Sede Regional Trujillo. Departamento de Estudios Económicos

### 1.1.7. Comercio: Encuesta de Ventas

Con la finalidad de evaluar el comportamiento de la actividad comercial, se aplicaron encuestas a 24 establecimientos, con una tasa de respuesta de 86 por ciento.

El 67 por ciento de las empresas encuestadas respondieron que las ventas en noviembre, comparadas con el mes anterior, se mantuvieron estables, mientras que para el 22 por ciento aumentaron y disminuyeron para el 11 por ciento restante.

Con relación al mismo mes del pasado año, el 94 por ciento de las empresas señalaron incrementos en sus ventas, en tanto que disminuyeron para el 6 por ciento.

En cuanto a las ventas esperadas para el mes de diciembre, el 67 por ciento creen que aumentarán, el 22 por ciento respondió que se mantendrá y un 11 por ciento que disminuirá.

**CUADRO N° 15  
PRINCIPALES VARIABLES DEL SECTOR COMERCIO**

EMPRESAS	VENTAS						EXPECTATIVAS DE VENTAS				TASA DE RESPUESTA %
	NOV 07 / OCT 07			NOV 07 / NOV 06			DICIEMBRE 2007				
	+	-	=	+	-	=	+	-	=	No Apl	
<b>VENTAS MINORISTAS</b>	<b>25</b>	<b>13</b>	<b>63</b>	<b>100</b>	<b>0</b>	<b>0</b>	<b>63</b>	<b>13</b>	<b>25</b>	<b>0</b>	<b>73</b>
Grandes Almacenes	0	0	100	100	0	0	100	0	0	0	67
Calzado	100	0	0	100	0	0	100	0	0	0	100
Productos Farmacéuticos	0	0	100	100	0	0	0	50	50	0	50
Autom., accesorios y repuestos	25	25	50	100	0	0	75	25	0	0	80
Art. De construcción y ferretería	20	20	60	100	0	0	40	0	60	0	100
Cueros y suelas	50	0	50	100	0	0	100	0	0	0	100
<b>VENTAS MAYORISTAS</b>	<b>0</b>	<b>0</b>	<b>100</b>	<b>50</b>	<b>50</b>	<b>0</b>	<b>100</b>	<b>0</b>	<b>0</b>	<b>0</b>	<b>67</b>
Alimentos y otros bienes de consumo	0	0	100	50	50	0	100	0	0	0	67
<b>TOTAL</b>	<b>22</b>	<b>11</b>	<b>67</b>	<b>94</b>	<b>6</b>	<b>0</b>	<b>67</b>	<b>11</b>	<b>22</b>	<b>0</b>	<b>86</b>

FUENTE: Empresas comerciales.

ELABORACIÓN: BCRP, Sede Regional Trujillo. Departamento de Estudios Económicos

### 1.1.8. Expectativas Empresariales

Para conocer las expectativas empresariales, respecto a la situación económica del país y de sus respectivas empresas, se aplicó en noviembre encuestas a 41 empresas industriales y comerciales, entre grandes y medianas.

Con relación a la situación económica del país, el 61,3 y 51,6 por ciento de los encuestados creen que se mantendrá igual para el próximo mes y los tres siguientes meses, respectivamente; sin embargo, para los próximos doce meses, el 80,6 por ciento responden que la situación será mejor.

**CUADRO N° 16  
EXPECTATIVA EMPRESARIAL EN NOVIEMBRE  
(En %)**

	SITUACIÓN ECONÓMICA PAÍS			SITUACIÓN ECONÓMICA EMPRESA		
	1 mes	3 meses	12 meses	1 mes	3 meses	12 meses
<b>Industria</b>						
Mejor	38.5	53.8	92.3	21.4	42.9	85.7
Igual	53.8	46.2	7.7	71.4	42.9	14.3
Peor	7.7	0.0	0.0	7.1	14.3	0.0
<b>Comercio</b>						
Mejor	33.3	44.4	72.2	44.4	61.1	66.7
Igual	66.7	55.6	27.8	50.0	38.9	33.3
Peor	0.0	0.0	0.0	5.6	0.0	0.0
<b>Total</b>						
Mejor	35.5	48.4	80.6	34.4	53.1	75.0
Igual	61.3	51.6	19.4	59.4	40.6	25.0
Peor	3.2	0.0	0.0	6.3	6.3	0.0

FUENTE: Empresas Industriales y Comerciales

ELABORACIÓN: BCRP, Sede Regional Trujillo. Departamento de Estudios Económicos

En cuanto a las perspectivas de la situación económica de la empresa, para el mes siguiente, el 59,4 por ciento cree que será igual, mientras que para los próximos

tres y doce meses, la mayor parte de empresas encuestadas consideran que su situación mejorará.

**GRAFICO N° 5  
EVOLUCIÓN DE EXPECTATIVAS  
PARA LOS PRÓXIMOS TRES MESES  
(En %)**

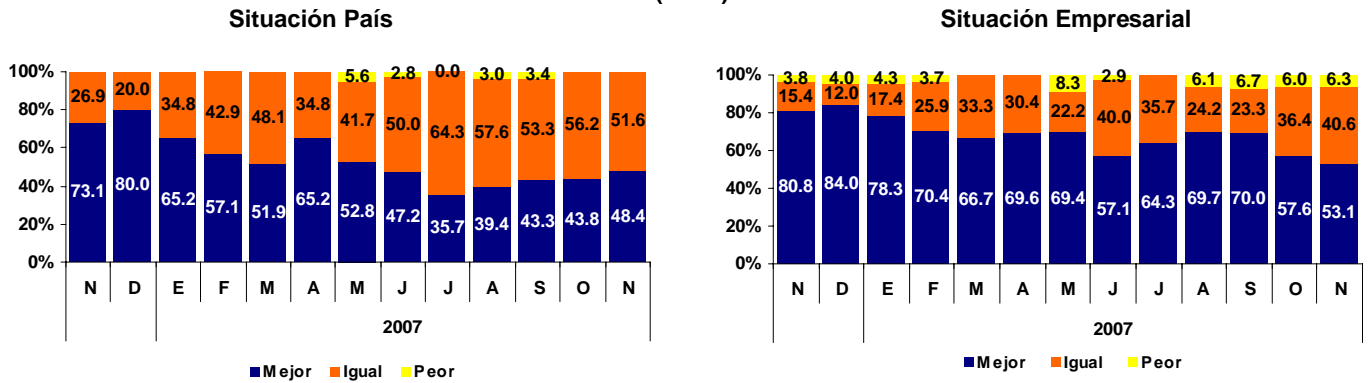

FUENTE: Empresas Industriales y Comerciales  
ELABORACIÓN: BCRP, Sede Regional Trujillo. Departamento de Estudios Económicos

## II. INFLACIÓN Y TIPO DE CAMBIO

### 2.1. Inflación

El Índice de Precios al Consumidor (IPC) de la ciudad de Trujillo aumentó en noviembre 0,19 por ciento, respecto al mes

anterior; lo que permitió acumular una variación de 5,57 por ciento, en los últimos doce meses.

**CUADRO N° 17  
CIUDAD DE TRUJILLO:  
INFLACIÓN**

NOVIEMBRE	Var %
Var. % mensual 1/	0,19
Var. % acumulada 2/	5,48
Var.% anualizada 3/	5,57

1/ Respecto al mes anterior  
2/ De enero a noviembre de 2007  
3/ Ultimos doce meses.  
FUENTE: INEI - Trujillo

**GRÁFICO N° 6  
TRUJILLO: INFLACIÓN ÚLTIMOS  
DOCE MESES  
(Variación Porcentual Anualizada)**

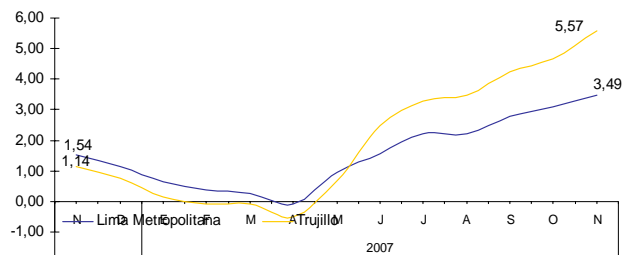

La inflación mensual se sustentó, en la subida de precios de los grupos de Transporte y Telecomunicaciones (0,9 por

ciento); Cuidado de la Salud y Servicios Médicos (0,3 por ciento); y Muebles, Enseres y Mantenimiento (0,3 por ciento).

**CUADRO N° 18**  
**CIUDAD DE TRUJILLO: INFLACIÓN POR GRANDES GRUPOS DE CONSUMO**  
**(Año Base 1994=100)**

	PONDERACIÓN	Variación Porcentual		
		Mensual	Acumulada	Anualizada
<b>Índice General</b>	<b>100,0</b>	<b>0,19</b>	<b>5,48</b>	<b>5,57</b>
1. Alimentos y Bebidas	51,3	0,13	10,14	10,12
2. Vestido y Calzado	6,5	-0,33	-3,12	-3,12
3. Alquiler de Vivienda, Comb. y Elect.	11,0	0,06	3,33	2,75
4. Muebles, Enseres y Mant. Viv.	4,6	0,30	0,46	0,48
5. Cuidado Salud y Serv. Médicos	2,8	0,30	0,68	0,68
6. Transportes y Comunicaciones.	12,6	0,96	1,32	2,76
7. Esparc, Divers. Serv. Cult. y Ens.	6,1	-0,11	3,11	3,10
8. Otros Bienes y Servicios	5,1	0,25	1,08	1,14

FUENTE: INEI - Trujillo

En cuanto a los productos de primera necesidad, los que registraron mayor crecimiento en sus precios fueron: papaya (30,3 por ciento), lechuga criolla (27,9 por ciento), ají escabeche (26,9 por ciento), naranja de jugo (9 por ciento), arveja criolla (8,9 por ciento), col corazón de toro (7,9 por ciento), maracuyá (7,7 por ciento), carne cerdo (6,7 por ciento), fideos tallarín envasado (6,4 por ciento), leche evaporada (6 por ciento), manzana delicia (5,5 por ciento).

Por el contrario, los productos que más redujeron sus precios fueron: palta fuerte (19,6 por ciento), cebolla de cabeza (14,3 por ciento), tomate italiano (13,5 por ciento), ají molido amarillo (12,3 por ciento), manzana corriente (10,3 por ciento), ajo entero (9,1 por ciento), azúcar blanca (7,9 por ciento), zanahoria (7,9 por ciento), plátano de la isla (6,9 por ciento), yuca blanca (6,8 por ciento) y camote amarillo (6,2 por ciento).

**CUADRO N° 19**  
**TRUJILLO: PRODUCTOS DE MAYOR VARIACIÓN EN SUS PRECIOS**  
**(Noviembre 2007 – Porcentajes)**

<b>Subieron sus precios</b>	<b>%</b>	<b>Bajaron sus precios</b>	<b>%</b>
Papaya	30,3	Palta fuerte	19,6
Lechuga criolla	27,9	Cebolla de cabeza	14,3
Ají escabeche	26,9	Tomate italiano	13,5
Naranja de jugo	9,0	Ají molido amarillo	12,3
Arveja criolla	8,9	Manzana corriente	10,3
Col corazón de toro	7,9	Ajo entero	9,1
Maracuyá	7,7	Azúcar blanca	7,9
Carne cerdo	6,7	Zanahoria	7,9
Fideos tallarín envasado	6,4	Plátano de la isla	6,9
Leche evaporada	6,0	Yuca blanca	6,8
Manzana delicia	5,5	Camote amarillo	6,2

FUENTE: INEI - Trujillo

## 2.2. Tipo de Cambio

En noviembre, el tipo de cambio promedio diario, en el mercado paralelo de la ciudad de Trujillo, fue de S/. 2,983 para la compra y S/.3,003 para la venta. La

cotización venta disminuyó 0,7 por ciento, con relación al mes anterior y 6,7 por ciento, respecto a noviembre del 2006 (S/.3,220).

**GRÁFICO N° 7**  
**CIUDAD DE TRUJILLO: TIPO DE CAMBIO EN EL MERCADO PARALELO**  
**(Promedio Venta)**

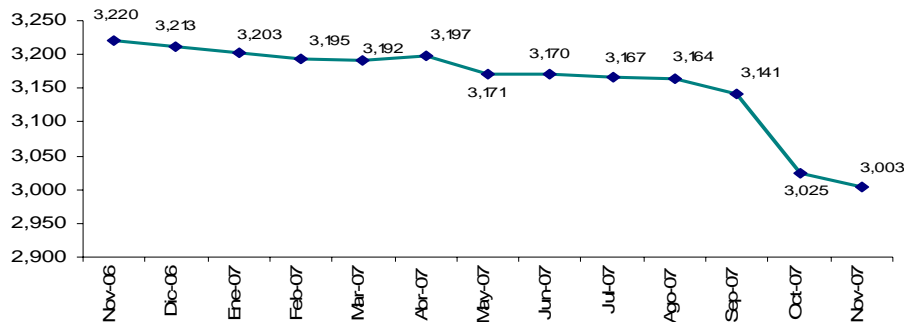

ELABORACIÓN: BCRP, Sede Regional Trujillo. Departamento de Estudios Económicos

## III. SECTOR EXTERNO

### 3.1. Exportaciones

Las exportaciones de La Libertad, realizadas por diferentes puntos de embarque del país, totalizaron en noviembre US\$ 114,6 millones, 6,9 por ciento menos de lo exportado en igual mes de 2006. Las exportaciones no tradicionales, expandieron su valor en 6 por ciento, mientras que las tradicionales disminuyeron en 11,1 por ciento.

Las exportaciones tradicionales (US\$ 82,8 millones), que representan el 72,2 por ciento del total, disminuyó su valor, básicamente, por el menor volumen embarcado de oro, harina de pescado y azúcar. Atenuó la caída el alza de precios del oro, que pasó de 628,3 la oz.tr. en noviembre de 2006, a 806,33 oz.tr. en noviembre de 2007.

Por su parte, las exportaciones no tradicionales (US\$ 31,9 millones) aumentaron, principalmente, por el mayor embarque de verduras frescas y congeladas (53,5 por ciento), espárragos frescos (48,6 por ciento) y alimentos para animales (40,3 por ciento).

Entre enero y noviembre, las exportaciones acumularon la cifra de US\$ 1 364,4 millones, 41,3 por ciento por encima de lo exportado, durante el mismo período de 2006. Las exportaciones tradicionales acumularon un alza de 43,1 por ciento, en tanto que las no tradicionales aumentaron 35,2 por ciento.



**CUADRO Nº 20**  
**EXPORTACIONES POR GRUPO DE PRODUCTOS 1/**  
**(Valor FOB en miles de US\$)**

TIPO	NOVIEMBRE			ENERO - NOVIEMBRE		
	2006	2007	Var %	2006	2007	Var %
<b>PRODUCTOS TRADICIONALES</b>	<b>93 139</b>	<b>82 794</b>	<b>-11,1</b>	<b>741 025</b>	<b>1 060 366</b>	<b>43,1</b>
Pesqueros	2 075	1 672	-19,4	78 249	135 093	72,6
Agrícolas	4 987	0	-100,0	23 612	11 398	-51,7
Mineros	86 077	81 122	-5,8	639 164	913 876	43,0
<b>PRODUCTOS NO TRADICIONALES</b>	<b>30 107</b>	<b>31 903</b>	<b>6,0</b>	<b>224 903</b>	<b>304 019</b>	<b>35,2</b>
Agropecuarios	25 656	28 965	12,9	185 958	259 605	39,6
Textiles	720	247	-65,7	4 856	3 790	-22,0
Otros 1/	3 732	2 691	-27,9	34 088	40 624	19,2
<b>TOTAL EXPORTACIONES</b>	<b>123 247</b>	<b>114 697</b>	<b>-6,9</b>	<b>965 928</b>	<b>1 364 385</b>	<b>41,3</b>

1/ Alimento para camarones, pieles y sus manufacturas, sacos de polipropileno y maquinaria.  
FUENTE: SUNAT. Campo Ubigeo  
ELABORACIÓN: BCRP, Sede Regional Trujillo. Departamento de Estudios Económicos

**GRÁFICO Nº 8**  
**ESTRUCTURA DE LAS EXPORTACIONES POR GRUPO DE PRODUCTOS**

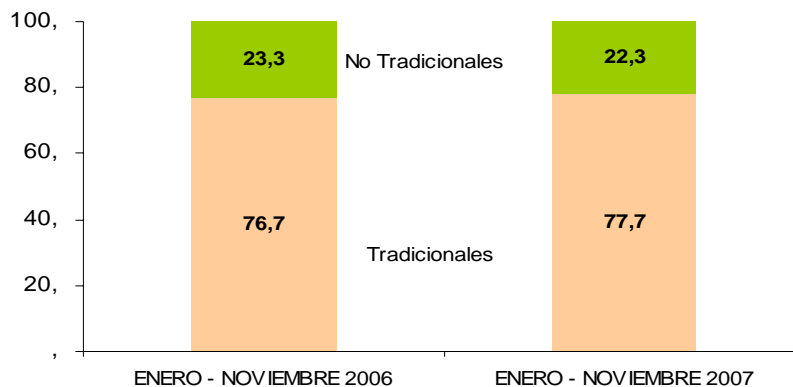

ELABORACIÓN: BCRP, Sede Regional Trujillo. Departamento de Estudios Económicos

El destino del valor exportado se concentra en siete países que, en conjunto, compraron el 90 por ciento del valor exportado. El principal mercado es Suiza, que adquirió el 61,2 por ciento del total, principalmente, oro. Le siguen: Estados Unidos (6,9 por ciento), con espárragos y

alcachofas en conservas ; España (5,9 por ciento), con espárragos y pimienta en conserva; Canadá (4,8 por ciento) con oro; China (4,7 por ciento), con harina de pescado; Alemania (3,5 por ciento) con espárrago en conserva; y Francia (3 por ciento) con espárragos en conserva.

**CUADRO Nº 21**  
**PRINCIPALES PAÍSES DE DESTINO Y PRINCIPAL PRODUCTO EXPORTADO**  
**(Enero - Noviembre 2007)**

País	% del Total	Principal Producto
Suiza	61,2	Oro
Estados Unidos	6,9	Espárragos y alcachofas en conserva
España	5,9	Espárragos y pimientos en conserva
Canada	4,8	Oro
China	4,7	Harina de pescado sin desgrasar
Alemania	3,5	Harina de pescado
Francia	3,0	Espárragos en conserva
Países Bajos	2,3	Espárragos frescos
Colombia	1,4	Alimento para animales
Otros Países	6,5	Otros Productos
<b>Total</b>	<b>100,0</b>	

FUENTE: SUNAT. Campo Ubigeo

ELABORACIÓN: BCRP, Sede Regional Trujillo. Departamento de Estudios Económicos

En cuanto al uso de la infraestructura local de embarque, el 55,9 por ciento del volumen total embarcado, durante los primeros once meses del año (260 mil Tm), se efectuó por el Puerto de Salaverry, principalmente, harina de pescado (113,7 mil Tm) y azúcar (29,3 mil Tm). Por el puerto del Callao se ha

embarcado 133,7 mil Tm que representa el 36,3 por ciento del volumen exportado; el resto salió por el puerto de Paita (9,2 mil Tm), el puerto de Chimbote (7,3 mil Tm), la frontera de Tumbes (6,7 mil Tm), el aeropuerto Jorge Chávez (5,4 mil Tm) y en pequeñas cantidades por los puertos de Pisco y por la frontera de Tacna.

### 3.2. Importaciones

Las importaciones realizadas por el puerto de Salaverry, totalizaron en noviembre US\$ 34,2 millones, 218 por ciento más, respecto a análogo mes de 2006. Durante los once primeros meses del año, las importaciones acumularon un valor FOB de US\$ 260,4 millones, 84,9 por ciento por encima de su similar de 2006.

El 74,4 por ciento de lo importado en el mes son insumos, tanto para la agricultura (52,2, por ciento) como para la industria (22,2 por ciento); mientras que lo restante son bienes de capital para la

industria (18,6 por ciento) y la agricultura (6 por ciento).

Los principales países proveedores de las importaciones, durante los primeros once meses del año, son: Estados Unidos (27,1 por ciento), con fosfato diamónico; Argentina (15 por ciento), con maíz amarillo; Chile (12,2 por ciento), con bienes de capital; Rusia (7,8 por ciento), con urea; Paraguay (7,7 por ciento), con torta de soya; y Canadá (5,1 por ciento), con trigo.

**CUADRO N° 22**  
**IMPORTACIONES SEGÚN USO O DESTINO 1/**  
**(Valor FOB en miles de US\$)**

	NOVIEMBRE			ENERO - NOVIEMBRE		
	2006	2 007	Var %	2006	2007	Var %
<b>I. Bienes Consumo</b>	<b>20</b>	<b>247</b>	<b>2/</b>	<b>108</b>	<b>999</b>	<b>823,0</b>
<b>II. Insumos</b>	<b>10 517</b>	<b>25 490</b>	<b>142,4</b>	<b>136 794</b>	<b>221 243</b>	<b>61,7</b>
Combustibles, Lubricantes y Conexos	1 986	-	- 100	5 456	7 356	34,8
Materias primas para la agricultura	4 469	17 879	0	74 202	134 624	2/
Materias primas para la industria	4 062	7 611	87	57 136	79 263	38,7
Otros	0	0	0	0	0	0
<b>III. Bienes Capital y Materiales Construcción</b>	<b>231</b>	<b>8 510</b>	<b>2/</b>	<b>3 946</b>	<b>38 210</b>	<b>868,4</b>
Materiales Construcción	181	72	- 61	2 920	1 253	-57,1
Para la Agricultura	0	2 069	0	0	2 069	0
Para la industria	50	6 359	2/	883	30 788	2/
Equipo de Transporte	0	10	0	143	4 100	2/
Diversos	0	-	0	0	0	0
<b>TOTAL</b>	<b>10 768</b>	<b>34 246</b>	<b>218,0</b>	<b>140 847</b>	<b>260 452</b>	<b>84,9</b>

1/ Importaciones por el Puerto de Salaverry

2/ Variación superior al 1000%

FUENTE: www.sunat.gob.pe

ELABORACIÓN: BCRP, Sede Regional Trujillo. Departamento de Estudios Económicos

## IV. FINANZAS PÚBLICAS

### 4.1. Gobierno Central

Los ingresos del Gobierno Central totalizaron en noviembre S/. 53,6 millones, 7,9 por ciento más, en términos reales, respecto a similar mes del 2006. La expansión se sustentó, principalmente, en el Impuesto a la Renta que recaudó en el mes S/. 18 millones, 18,8 por ciento más que en noviembre de 2006, tanto por el mayor pago proveniente de las Personas Naturales (24,6 por ciento) y Jurídicas (19,7 por ciento).

Por su parte, el IGV aumentó en el mes 10,4 por ciento, principalmente, por las

operaciones externas, cuya recaudación aumentó 31,1 por ciento.

En lo que va del año, de enero a noviembre, los ingresos recaudados totalizan S/. 664 millones, 12,4 por ciento por encima de lo registrado en igual lapso del 2006. El Impuesto a la Renta e IGV aumentaron 22,6 y 11,7 por ciento, respectivamente; mientras que, el Impuesto a la Importación disminuyó en 43,2 por ciento.

**CUADRO N° 23**  
**INGRESOS CORRIENTES DEL GOBIERNO CENTRAL**  
(En miles de nuevos soles)

	NOVIEMBRE			ENERO - NOVIEMBRE		
	2006	2007	Var% 1/	2006	2007	Var% 1/
<b>I. INGRESOS TRIBUTARIOS</b>	<b>47 659</b>	<b>53 367</b>	<b>8,2</b>	<b>579 239</b>	<b>660 577</b>	<b>12,3</b>
<b>1. Impuestos a los Ingresos</b>	<b>14 678</b>	<b>18 052</b>	<b>18,8</b>	<b>183 292</b>	<b>228 241</b>	<b>22,6</b>
- Personas Naturales	4 249	5 477	24,6	53 174	60 533	12,1
- Personas Jurídicas	10 012	12 402	19,7	105 744	130 999	22,0
- Regularización	417	173	-59,8	24 373	36 709	48,3
<b>2. Impuestos a la Importación</b>	<b>1 485</b>	<b>68</b>	<b>-95,6</b>	<b>27 234</b>	<b>15 705</b>	<b>-43,2</b>
<b>3. Impuestos General a las Ventas</b>	<b>25 636</b>	<b>29 294</b>	<b>10,4</b>	<b>310 394</b>	<b>352 288</b>	<b>11,7</b>
- Operaciones internas	18 016	18 956	1,7	219 166	219 226	-1,5
- Operaciones Externas	7 620	10 338	31,1	91 228	133 062	43,6
<b>4. Impuestos Selectivo al Consumo 2/</b>	<b>1 157</b>	<b>1 285</b>	<b>7,4</b>	<b>13 490</b>	<b>12 632</b>	<b>-7,8</b>
<b>5. Otros Ingresos Tributarios</b>	<b>4 704</b>	<b>4 668</b>	<b>-4,1</b>	<b>44 830</b>	<b>51 710</b>	<b>13,5</b>
<b>II. INGRESOS NO TRIBUTARIOS</b>	<b>317</b>	<b>185</b>	<b>-43,6</b>	<b>2 415</b>	<b>3 440</b>	<b>40,2</b>
<b>TOTAL</b>	<b>47 976</b>	<b>53 552</b>	<b>7,9</b>	<b>581 654</b>	<b>664 017</b>	<b>12,4</b>

1/ Variación en términos reales

2/ Incluye ISC por operaciones externas

FUENTE: Superintendencia Nacional de Administración Tributaria - SUNAT

ELABORACIÓN: BCRP, Sede Regional Trujillo. Departamento de Estudios Económicos

#### 4.2. Gobierno Regional

Los gastos del Gobierno Regional totalizaron en noviembre S/. 61,9 millones, 11,2 por ciento más, en términos reales, respecto a lo gastado en igual mes de 2006. El gasto de capital aumentó 86,8 por ciento, mientras que el gasto corriente lo hizo en 2,5 por ciento.

Durante los once primeros meses del año, los gastos acumulados (S/.604,8 millones) aumentaron en 6,8 por ciento, en términos reales, básicamente por aumento

en los gastos de capital (41,3 por ciento). El gasto corriente, que representa el 89,1 por ciento del gasto total, aumentó en 3,7 por ciento.

En cuanto a la inversión regional (Formación Bruta del Capital), durante los once primeros meses del año, totalizó S/. 54,7 millones, 19,3 por ciento más de lo invertido en análogo lapso del pasado año.

**CUADRO N° 24**  
**GASTOS DEL GOBIERNO REGIONAL**  
(en miles de nuevos soles)

	NOVIEMBRE			ENERO - NOVIEMBRE		
	2006	2007	Var % 1/	2006	2007	Var % 1/
<b>I. GASTOS CORRIENTES</b>	<b>48 213</b>	<b>51 122</b>	<b>2,5</b>	<b>511 213</b>	<b>538 750</b>	<b>3,7</b>
1. Remuneraciones	29 377	31 204	2,6	312 837	333 331	4,9
2. Bienes y Servicios	4 826	4 657	-6,7	42 622	46 611	7,7
3. Transferencias	14 010	15 261	5,3	155 754	158 808	0,4
Pensiones	11 311	12 785	9,2	131 586	131 968	-1,3
Cargas Sociales	1 702	1 557	-11,6	18 796	19 516	2,2
Otros	997	919	-10,9	5 372	7 324	34,2
<b>II. GASTOS DE CAPITAL</b>	<b>5 562</b>	<b>10 750</b>	<b>86,8</b>	<b>46 050</b>	<b>66 092</b>	<b>41,3</b>
1. Formación Bruta de Capital	5 471	7 891	39,4	45 132	54 695	19,3
2. Otros	91	2 859	2936,0	918	11 397	1122,1
<b>III. TOTAL (I+II)</b>	<b>53 775</b>	<b>61 872</b>	<b>11,2</b>	<b>557 263</b>	<b>604 842</b>	<b>6,8</b>

1/ variación en términos reales

FUENTE: Gobierno Regional de La Libertad

ELABORACIÓN: BCRP, Sede Regional Trujillo. Departamento de Estudios Económicos

La principal fuente de financiamiento de la inversión del Gobierno Regional, provino, en un 50,5 por ciento, de los “Recursos Ordinarios”; 35,3 por ciento

de otras fuentes y sólo el 14,2 por ciento restante del “Canon y Sobrecanon, regalías, y rentas de aduana”.

**CUADRO N° 25**  
**INVERSIÓN DEL GOBIERNO REGIONAL, POR FUENTE DE FINANCIAMIENTO**  
**(en miles de nuevos soles)**

	ENERO - NOVIEMBRE		
	2006	2007	Var % 1/
Recursos Ordinarios	17 240	27 626	57,7
CS, Regalías, RA. y Participación	3 720	7 757	105,3
Otros	24 172	19 312	-21,4
<b>TOTAL</b>	<b>45 132</b>	<b>54 695</b>	<b>19,3</b>

1/ Variación en términos reales

FUENTE: Gobierno Regional de La Libertad

ELABORACIÓN: BCRP Sede Regional Trujillo. Departamento de Estudios Económicos

## V. MONEDA Y CRÉDITO

### 5.1. Depósitos del Sistema Financiero

Los depósitos del público en el sistema financiero totalizó en noviembre S/. 1 692,2 millones, 18,7 por ciento más, en términos reales, respecto a similar mes de 2006. La expansión fue de 35,2 por ciento, para los depósitos en moneda nacional y de 3,2 por ciento para su similar en moneda extranjera.

En las empresas bancarias, el aumento fue de 23 por ciento; 41,2 por ciento, los depósitos en moneda nacional y 10,7 por ciento, su similar en moneda extranjera. En los primeros, destacan todas las modalidades: los depósitos de ahorro aumentaron 43,1 por ciento; a la vista, 41,5 por ciento; y a plazo, 36,6 por ciento.

En las instituciones especializadas en microfinanzas (IEMF), los depósitos en nuevos soles aumentaron 27,1 por ciento, tanto por el aumento de la modalidad a plazo (30,2 por ciento) como de ahorro (18,3 por ciento). Sin embargo, los depósitos en moneda extranjera, por el contrario, disminuyeron 26,4 por ciento; 28,7 por ciento, los depósitos a plazo y 20,4 por ciento, los de ahorro.

Al finalizar noviembre, el 45 por ciento de los depósitos está dolarizado, aunque 6,7 puntos porcentuales menos, respecto al nivel que registró en noviembre del pasado año.

**CUADRO Nº 26  
DEPÓSITOS EN EL SISTEMA FINANCIERO  
(saldo en miles de nuevos soles)**

	NOVIEMBRE		
	2006	2007	Var.% 1/
<b>Banco de la Nación</b>	<b>0</b>	<b>0</b>	<b>0,0</b>
<b>Empresas Bancarias</b>	<b>952 514</b>	<b>1 212 781</b>	<b>23,0</b>
<b>Instituciones de Microfinanzas</b>	<b>425 600</b>	<b>479 420</b>	<b>8,8</b>
Cajas Municipales	309 187	345 548	8,0
Cajas Rurales	116 413	133 872	11,1
<b>TOTAL</b>	<b>1 378 114</b>	<b>1 692 201</b>	<b>18,7</b>
En M/N	665 520	931 378	35,2
En M/E	712 594	760 823	3,2

1/ Variación en términos reales

FUENTE: Superintendencia de Banca, Seguros y AFP (SBS)

ELABORACION: BCR, Sede Regional Trujillo. Departamento de Estudios Económicos

El 69,3 por ciento de los depósitos se encuentran en tres instituciones: el Banco de Crédito (28,1 por ciento), el Banco Continental (20,9 por ciento) y la Caja Municipal de Trujillo (20,2 por ciento).

El Banco Interbank y Mi Banco, con una participación de 5,9 y 0,4 por ciento en los depósitos totales, respectivamente, fueron los más dinámicos al incrementar el nivel de sus captaciones en 50,5 y 144,8 por ciento, respectivamente.

**CUADRO Nº 27  
PARTICIPACIÓN EN LOS DEPOSITOS  
(en %)**

	NOVIEMBRE		
	Miles de S/.	Mes	Acumulado
Banco de Crédito	475 881	28,1	28,1
Banco Continental	353 928	20,9	49,0
Caja Municipal de Trujillo	342 493	20,2	69,3
Banco Scotiabank	202 937	12,0	81,3
Caja Rural Nor Perú	133 844	7,9	89,2
Banco Interbank	99 389	5,9	95,1
Banco Interamericano	52 566	3,1	98,2
Banco del Trabajo	19 213	1,1	99,3
Mi Banco	6 958	0,4	99,7
Caja Municipal de Piura	2 819	0,2	99,9
Banco Financiero	1 838	0,1	100,0
Caja Municipal de Sullana	236	0,0	100,0
Falabella Perú	71	0,0	100,0
Caja Rural Sipán	28	0,0	100,0
<b>TOTAL</b>	<b>1 692 201</b>	<b>100,0</b>	

FUENTE: Superintendencia de Banca, Seguros y AFP (SBS)

ELABORACION: BCR, Sede Regional Trujillo. Departamento de Estudios Económicos

## 5.2. Crédito del Sistema Financiero

El crédito real al sector privado creció en noviembre 23,5 por ciento, respecto a análogo mes de 2006. El crédito en moneda nacional aumentó 44,3 por ciento, mientras que en moneda extranjera 8,7 por ciento. Al finalizar noviembre, el saldo del crédito ascendió a S/. 2 283,7

millones, de los cuales el 51,4 por ciento está dolarizado.

El crédito de las empresas bancarias creció 29,3 por ciento, y destaca la expansión que registraron los bancos, Interbank (96,2 por ciento) y Crédito (56,3

por ciento). Por su parte, en las IEMF, el crédito creció 6,2 por ciento, y son las más dinámicas las Edpymes Efectiva y Edyficar

con una expansión de 53 y 45,8 por ciento, respectivamente.

**CUADRO N° 28**  
**CRÉDITO DEL SISTEMA FINANCIERO**  
**(saldos en miles de nuevos soles)**

	NOVIEMBRE		
	2006	2007	Var.% 1/
<b>Banco de la Nación</b>	1 189	1 189	-3,4
<b>Empresas Bancarias</b>	1 336 563	1 788 842	29,3
<b>Instituciones de Microfinanzas</b>	449 077	493 637	6,2
Cajas Municipales	327 515	362 599	7,0
Cajas Rurales	90 741	87 821	-6,5
Edpymes	30 821	43 217	35,5
<b>TOTAL</b>	<b>1 786 829</b>	<b>2 283 668</b>	<b>23,5</b>
<b>En M/N</b>	<b>743 097</b>	<b>1 109 942</b>	<b>44,3</b>
<b>En M/E</b>	<b>1 043 732</b>	<b>1 173 726</b>	<b>8,7</b>

1/ Variación en términos reales

FUENTE: Superintendencia de Banca, Seguros y AFP (SBS)

ELABORACION: BCR, Sede Regional Trujillo. Departamento de Estudios Económicos

El apoyo crediticio se concentra en dos instituciones: el Banco Continental y el Banco de Crédito, que en conjunto proveen el 51,7 por ciento del crédito total.

Las instituciones especializadas en apoyar a la microempresa canalizan el 21,6 por ciento del financiamiento, en el que destaca la Caja Trujillo con una participación de 14,9 por ciento.

**CUADRO N° 29**  
**PARTICIPACIÓN EN LOS CRÉDITOS**  
**(en %)**

	NOVIEMBRE		
	Miles de S./	Mes	Acumulado
Banco Continental	628 480	27,5	27,5
Banco de Crédito	552 087	24,2	51,7
Caja Municipal de Trujillo	340 203	14,9	66,6
Banco Scotiabank	215 240	9,4	76,0
Banco Interbank	143 407	6,3	82,3
Banco Interamericano	111 888	4,9	87,2
Caja Rural Nor Perú	86 393	3,8	91,0
Banco del Trabajo	47 192	2,1	93,0
Banco Falabella	44 497	1,9	95,0
Mi Banco	34 537	1,5	96,5
Edpyme Edyficar	22 427	1,0	97,5
Caja Municipal de Piura	21 793	1,0	98,4
Banco Financiero	11 516	0,5	98,9
Edpyme Crear Trujillo	9 196	0,4	99,4
Edpyme Efectiva	5 659	0,2	99,6
Edpyme Pro Negocios	4 927	0,2	99,8
Caja Rural Sipán	1 428	0,1	99,9
Banco de la Nación	1 189	0,1	99,9
Edpyme Alternativa	1 008	0,0	100,0
Caja Municipal de Sullana	604	0,0	100,0
<b>TOTAL</b>	<b>2 283 668</b>	<b>100,0</b>	

FUENTE: Superintendencia de Banca, Seguros y AFP (SBS)

ELABORACION: BCR, Sede Regional Trujillo. Departamento de Estudios Económicos

En cuanto a la cartera atrasada, alcanzó en el mes un nivel de 1,2 por ciento, 0,7 puntos porcentuales por debajo de igual mes del pasado año. La mora en moneda nacional es de 2,2 por ciento, mientras que en moneda extranjera 0,7 por ciento.

Las empresas bancarias registraron un descenso en la morosidad de su cartera, de 1,6 a 0,7 por ciento; mientras que las IEMF, registran, por el contrario, una alza en la mora, de 2,7 a 3,2 por ciento, con relación a igual mes del pasado año.

**CUADRO N° 30**  
**MOROSIDAD EN EL SISTEMA FINANCIERO 1/**  
**(En % de las colocaciones brutas)**

	NOVIEMBRE		
	2006	2007	VAR
<b>1. Sistema Bancario</b>	<b>1,6</b>	<b>0,7</b>	<b>-0,9</b>
<b>2. Instituciones de Microfinanzas</b>	<b>2,7</b>	<b>3,2</b>	<b>0,5</b>
Cajas Municipales	2,0	2,9	0,9
Cajas Rurales	3,9	2,4	-1,5
Edpymes	6,1	8,3	2,2
<b>TOTAL</b>	<b>1,9</b>	<b>1,2</b>	<b>-0,7</b>
En M/N	2,4	2,2	-0,2
En M/E	1,5	0,7	-0,8

1/ Cartera pesada = (créditos vencidos +créditos en cobranza judicial)/colocaciones brutas

FUENTE: Instituciones Financieras

ELABORACION: BCR, Sede Regional Trujillo. Departamento de Estudios Económicos

### 5.3. Crédito a la Pequeña y Microempresa

El crédito otorgado a la pequeña y microempresa acumuló en noviembre un saldo de S/. 315,5 millones, 29,2 por ciento más, en términos reales, respecto al mismo

mes del año pasado. El crédito proviene, principalmente, de la Caja Trujillo, que proporciona el 51,8 por ciento (S/. 163,6 millones) del crédito total.

**CUADRO N° 31**  
**CRÉDITO OTORGADO A LA PEQUEÑA Y MICROEMPRESA**  
**(saldos en miles de nuevos soles)**

Instituciones	NOVIEMBRE		
	2006	2007	Var % 1/
<b>Instituciones Financieras</b>	<b>231 628</b>	<b>307 683</b>	<b>28,4</b>
Caja Municipal de Trujillo	135 092	163 611	17,0
Caja Rural Nor Perú	36 402	41 144	9,2
Banco del Trabajo	n.d	34 245	0,0
Mi Banco	30 154	27 243	-12,7
Edpyme Edyficar	14 027	15 844	9,1
Edpyme Crear	7 898	8 612	5,4
Edpyme Efectiva	3 574	5 659	53,0
Edpyme Pro Negocios	4 481	4 825	4,1
Banco Continental	n.d	3 150	0,0
Banco de Crédito	n.d	2 342	0,0
Edpyme Alternativa	n.d	1 008	0,0
<b>Instituciones no Financieras</b>	<b>4 320</b>	<b>7 870</b>	<b>76,0</b>
Ama	4 015	7 595	82,8
Hábitat	216	214	-4,2
Cámara de Comercio	90	61	-34,2
<b>TOTAL</b>	<b>235 949</b>	<b>315 553</b>	<b>29,2</b>

1/ Variación en términos reales

FUENTE: Instituciones Financieras

ELABORACIÓN: BCRP Sede Regional Trujillo. Departamento de Estudios Económicos



## **INFORMACIÓN ESTADÍSTICA**

**CUADRO 1**

**LA LIBERTAD: DEPÓSITOS Y OBLIGACIONES DEL SISTEMA FINANCIERO**  
(Saldos en miles de nuevos soles)

	2006		2007										
	NOV	DIC	ENE	FEB	MAR	ABR	MAY	JUN	JUL	AGO	SET	OCT	NOV
<b>I.EMPRESAS BANCARIAS</b>	<b>952 514</b>	<b>1 033 532</b>	<b>1 025 831</b>	<b>1 056 909</b>	<b>1 110 032</b>	<b>1 096 964</b>	<b>1 135 410</b>	<b>1 135 163</b>	<b>1 143 067</b>	<b>1 162 710</b>	<b>1 131 215</b>	<b>1 157 769</b>	<b>1 212 781</b>
<b>Depósitos a la vista</b>	<b>193 254</b>	<b>234 447</b>	<b>218 639</b>	<b>238 612</b>	<b>253 131</b>	<b>249 457</b>	<b>237 165</b>	<b>247 399</b>	<b>241 597</b>	<b>244 344</b>	<b>249 669</b>	<b>255 952</b>	<b>283 420</b>
En m/n	110 599	127 955	120 123	131.521	138.549	143239	128 549	135 930	125 420	135 198	141 578	143 735	161 934
En m/e	82 655	106 492	98 516	107 091	114 582	106218	108 616	111 469	116 177	109 146	108 091	112 217	121 486
<b>Depósitos de ahorro</b>	<b>423 135</b>	<b>445 825</b>	<b>453 645</b>	<b>452 219</b>	<b>481 914</b>	<b>472 099</b>	<b>477 915</b>	<b>466 644</b>	<b>498 879</b>	<b>500 634</b>	<b>501 836</b>	<b>515 010</b>	<b>534 531</b>
En m/n	189 818	202 369	199 125	204 286	228 963	223.565	224 133	218 608	248 915	250 373	251 051	266 662	281 010
En m/e	233 317	243 456	254 520	247 933	252 951	248.534	253 782	248 036	249 963	250 260	250 784	248 347	253 520
<b>Depósitos a plazo</b>	<b>336 125</b>	<b>353 260</b>	<b>353 547</b>	<b>366 078</b>	<b>374 988</b>	<b>375 408</b>	<b>420 331</b>	<b>421 120</b>	<b>402 592</b>	<b>417 733</b>	<b>379 710</b>	<b>386 808</b>	<b>394 831</b>
En m/n	84 377	84 440	86 608	97 904	110 730	109143	122 299	129 186	122 935	142 036	117 726	102 290	119 320
En m/e	251 748	268 820	266 939	268 174	264 258	266265	298 032	291 934	279 657	275 697	261 985	284 517	275 511
<b>II.INSTITUCIONES DE MICROFINANZAS</b>	<b>425 600</b>	<b>427 978</b>	<b>433 318</b>	<b>438 502</b>	<b>444 586</b>	<b>443 789</b>	<b>451 863</b>	<b>452 837</b>	<b>457 275</b>	<b>462 738</b>	<b>468 395</b>	<b>471 316</b>	<b>479 420</b>
<b>Depósitos de ahorro</b>	<b>113 110</b>	<b>113 970</b>	<b>116 088</b>	<b>116 196</b>	<b>123 683</b>	<b>119 566</b>	<b>120 230</b>	<b>117 968</b>	<b>119 929</b>	<b>118 741</b>	<b>121 911</b>	<b>122 795</b>	<b>122 714</b>
En m/n	73 777	75 205	77 232	76 735	82 792	81102	84 293	81 036	81 864	82 429	85 018	89 165	90 323
En m/e	39 333	38 765	38 856	39 461	40 890	38.464	35 937	36 932	38 065	36 312	36 893	33 630	32 390
<b>Depósitos a plazo</b>	<b>312 490</b>	<b>314 008</b>	<b>317 230</b>	<b>322 306</b>	<b>320 903</b>	<b>324 223</b>	<b>331 633</b>	<b>334 869</b>	<b>337 346</b>	<b>343 997</b>	<b>346 484</b>	<b>348 521</b>	<b>356 706</b>
En m/n	206 949	208 358	212 429	218 196	220 050	224.855	233 815	239 865	245 656	252 050	257 149	263 545	278 790
En m/e	105 541	105 650	104 801	104 110	100 853	99.368	97 818	95 004	91 691	91 947	89 335	84 976	77 916
<b>III.TOTAL SISTEMA FINANCIERO</b>	<b>1 378 114</b>	<b>1 461 510</b>	<b>1 459 149</b>	<b>1 495 411</b>	<b>1 554 618</b>	<b>1 540 753</b>	<b>1 587 273</b>	<b>1 588 000</b>	<b>1 600 343</b>	<b>1 625 448</b>	<b>1 599 610</b>	<b>1 629 085</b>	<b>1 692 201</b>
<b>Depósitos a la vista</b>	<b>193 254</b>	<b>234 447</b>	<b>218 639</b>	<b>238 612</b>	<b>253 131</b>	<b>249 457</b>	<b>237 165</b>	<b>247 399</b>	<b>241 597</b>	<b>244 344</b>	<b>249 669</b>	<b>255 952</b>	<b>283 420</b>
En m/n	110 599	127 955	120 123	131 521	138 549	143 239	128 549	135 930	125 420	135 198	141 578	143 735	161 934
En m/e	82 655	106 492	98 516	107 091	114 582	106 218	108 616	111 469	116 177	109 146	108 091	112 217	121 486
<b>Depósitos de ahorro</b>	<b>536 245</b>	<b>559 795</b>	<b>569 733</b>	<b>568 415</b>	<b>605 596</b>	<b>591 665</b>	<b>598 145</b>	<b>584 612</b>	<b>618 808</b>	<b>619 375</b>	<b>623 747</b>	<b>637 804</b>	<b>657 245</b>
En m/n	263 595	277 574	276 357	281 021	311 755	304 667	308 426	299 644	330 780	332 802	336 069	355 827	371 334
En m/e	272 650	282 221	293 376	287 394	293 841	286 998	289 719	284 968	288 028	286 573	287 677	281 977	285 911
<b>Depósitos a plazo</b>	<b>648 615</b>	<b>667 268</b>	<b>670 777</b>	<b>688 384</b>	<b>695 891</b>	<b>699 631</b>	<b>751 964</b>	<b>755 989</b>	<b>739 938</b>	<b>761 730</b>	<b>726 194</b>	<b>735 329</b>	<b>751 537</b>
En m/n	291 326	292 798	299 037	316 100	330 780	333 998	356 114	369 051	368 591	394 086	374 874	365 835	398 110
En m/e	357 289	374 470	371 740	372 284	365 111	365 633	395 850	386 938	371 348	367 644	351 320	369 493	353 427

FUENTE: Superintendencia de Banca y Seguros

ELABORACION: BCRP. Sede Regional Trujillo. Departamento de Estudios Económicos

**CUADRO 2**

**LA LIBERTAD: DEPÓSITOS EN LAS ENTIDADES FINANCIERAS UBICADAS POR CIUDADES – NOVIEMBRE 2007**  
(Saldos en miles de nuevos soles)

ENTIDADES FINANCIERAS	DEPOSITOS												TOTAL DEPOSITOS		
	TRUJILLO 2/			CHEPEN			PACASMAYO			HUAMACHUCO 1/			LA LIBERTAD		
	M/N	M/E	TOTAL	M/N	M/E	TOTAL	M/N	M/E	TOTAL	M/N	M/E	TOTAL	M/N	M/E	TOTAL
<b>I. SISTEMA BANCARIO</b>	<b>511 124</b>	<b>618 674</b>	<b>1 129 799</b>	<b>31 873</b>	<b>13 738</b>	<b>45 611</b>	<b>19 267</b>	<b>18 105</b>	<b>37 372</b>	<b>0</b>	<b>0</b>	<b>0</b>	<b>562 264</b>	<b>650 517</b>	<b>1 212 781</b>
A. BANCO DE LA NACIÓN	0	0	0	0	0	0	0	0	0	0	0	0	0	0	0
<b>B. EMPRESAS BANCARIAS</b>	<b>511 124</b>	<b>618 674</b>	<b>1 129 799</b>	<b>31 873</b>	<b>13 738</b>	<b>45 611</b>	<b>19 267</b>	<b>18 105</b>	<b>37 372</b>	<b>0</b>	<b>0</b>	<b>0</b>	<b>562 264</b>	<b>650 517</b>	<b>1 212 781</b>
Interbank	50 123	49 266	99 389	0	0	0	0	0	0	0	0	0	50 123	49 266	99 389
Continental	138 567	174 117	312 684	12 902	6 836	19 738	11 934	9 572	21 506	0	0	0	163 403	190 525	353 928
Crédito	179 308	255 501	434 809	18 430	6 777	25 206	7 333	8 533	15 866	0	0	0	205 071	270 810	475 881
Scotiabank	84 387	118 551	202 937	0	0	0	0	0	0	0	0	0	84 387	118 551	202 937
Del Trabajo**	16 349	2 197	18 547	541	125	666	0	0	0	0	0	0	16 890	2 323	19 213
Interamericano de Finanzas	37 783	14 782	52 566	0	0	0	0	0	0	0	0	0	37 783	14 782	52 566
Mi Banco	3 389	3 569	6 958	0	0	0	0	0	0	0	0	0	3 389	3 569	6 958
Financiero	1 147	691	1 838	0	0	0	0	0	0	0	0	0	1 147	691	1 838
Falabella Perú	71	0	71	0	0	0	0	0	0	0	0	0	71	0	71
<b>II. INSTITUCIONES DE MICROFINANZAS</b>	<b>321 068</b>	<b>103 679</b>	<b>424 747</b>	<b>23 555</b>	<b>2 521</b>	<b>25 840</b>	<b>0</b>	<b>0</b>	<b>0</b>	<b>24 490</b>	<b>4 106</b>	<b>28 597</b>	<b>369 113</b>	<b>110 306</b>	<b>479 420</b>
Caja Rural Nor Perú	76 355	28 181	104 537	11 418	928	12 345	0	0	0	14 880	2 082	16 962	102 653	31 191	133 844
Caja Trujillo	244 593	75 415	320 008	9 662	1 188	10 850	0	0	0	9 609	2 025	11 634	263 865	78 628	342 493
Caja Municipal de Piura	119	82	202	2 211	405	2 616	0	0	0	1	0	1	2.331	488	2.819
Edpyme Edyficar	0	0	0	0	0	0	0	0	0	0	0	0	0	0	0
Edpyme Crear	0	0	0	0	0	0	0	0	0	0	0	0	0	0	0
Edpyme Pro Negocios	0	0	0	0	0	0	0	0	0	0	0	0	0	0	0
Edpyme Efectiva	0	0	0	0	0	0	0	0	0	0	0	0	0	0	0
Caja Rural de Sipan	0	0	0	28	0	28	0	0	0	0	0	0	28	0	28
Edpyme Alternativa	0	0	0	0	0	0	0	0	0	0	0	0	0	0	0
Caja Municipal de Sullana	0	0	0	236	0	236	0	0	0	0	0	0	236	0	236
<b>TOTAL</b>	<b>832 192</b>	<b>722 353</b>	<b>1 554 545</b>	<b>55 428</b>	<b>16 259</b>	<b>71 451</b>	<b>19 267</b>	<b>18 105</b>	<b>37 372</b>	<b>24 490</b>	<b>4 106</b>	<b>28 597</b>	<b>931 378</b>	<b>760 823</b>	<b>1 692 201</b>

1/ Incluye Saldos de la Oficina de Quiruvilca y Otuzco

2/ Incluye saldos de la oficina de Virú, El Porvenir, La Esperanza y Chocope

\* Scotiabank a partir de 11 de setiembre de 2006

\*Banco del Trabajo incluye oficinas de Trujillo, Alameda y Casa Grande

FUENTE: Superintendencia de Banca y Seguros

ELABORACION: BCRP. Sede Regional Trujillo. Departamento de Estudios Económicos

**CUADRO 3**

**LA LIBERTAD: CRÉDITO DEL SISTEMA FINANCIERO AL SECTOR PRIVADO  
(Miles de Nuevos Soles)**

ENTIDADES FINANCIERAS	2006		2007										
	NOV	DIC	ENE	FEB	MAR	ABR	MAY	JUN	JUL	AGO	SET	OCT	NOV
<b>I. SISTEMA BANCARIO</b>	<b>1 337 752</b>	<b>1 377 753</b>	<b>1 379 437</b>	<b>1 458 946</b>	<b>1 507 253</b>	<b>1 554 443</b>	<b>1 613 628</b>	<b>1 650 040</b>	<b>1 704 236</b>	<b>1 800 167</b>	<b>1 804 812</b>	<b>1 828 814</b>	<b>1 790 031</b>
A. BANCO DE LA NACIÓN	1 189	1 189	1 189	1 189	1 227	1 227	1 189	1 189	1 189	1 189	1 189	1 189	1 189
B. EMPRESAS BANCARIAS	1 336 563	1 376 564	1 378 248	1 457 757	1 506 025	1 553 216	1 612 439	1 648 851	1 703 047	1 798 978	1 803 623	1 827 625	1 788 842
Interbank	70 635	85 413	81 270	80 056	103 605	110 016	122 917	106 260	113 136	139 818	145 403	153 170	143 407
Continental	502 219	491 991	471 751	518 365	531 130	542 501	599 707	630 694	647 556	680 376	686 364	686 891	628 480
Crédito	341 371	364 404	374 118	407 198	423 572	436 053	436 907	445 226	450 534	490 346	510 364	519 068	552 087
Scotiabank*	202 346	212 454	219 408	218 510	211 323	214 823	199 798	216 892	242 538	236 679	227 608	228 468	215 240
Del Trabajo	61 297	61 406	61 728	62 443	63 336	64 431	64 526	63 946	63 410	63 244	44 399	45 022	47 192
Interamericano de Finanzas	90 569	90 569	101 476	102 139	103 199	114 375	115 090	108 884	108 514	110 142	107 861	109 123	111 888
Mi Banco	29 164	28 490	28 346	29 124	29 146	29 389	29 562	30 244	29 642	29 114	30 446	32 001	34 537
Financiero	0	0	0	145	874	1 605	2 464	3 830	5 170	5 999	7 441	9 681	11 516
Falabella Perú	38 962	41 837	40 151	39 777	39 840	40 023	41 469	42 875	42 547	43 261	43 738	44 202	44 497
<b>II. INSTITUCIONES DE MICROFINANZAS</b>	<b>449 077</b>	<b>453 187</b>	<b>458 087</b>	<b>465 206</b>	<b>466 342</b>	<b>465 070</b>	<b>464 860</b>	<b>466 006</b>	<b>472 011</b>	<b>472 968</b>	<b>474 348</b>	<b>480 843</b>	<b>493 637</b>
Caja Rural Nor Perú	90 741	91 770	95 061	97 337	94 063	92 648	91 048	90 498	89 840	88 303	87 864	86 756	86 393
Caja Municipal de Trujillo	311 844	312 896	314 372	317 565	320 347	320 455	321 075	322 858	327 308	329 404	329 391	332 861	340 203
Caja Municipal de Piura	15 671	16 994	17 448	17 731	18 023	17 576	16 765	16 399	17 834	17 558	18 207	19 528	21 793
Edpyme Edyficar	14 868	15 214	15 211	15 966	16 662	17 249	17 789	18 160	18 325	18 570	19 105	20 349	22 427
Edpyme Crear	7 898	7 803	7 861	7 731	7 907	7 841	7 710	7 310	7 273	7 469	7 816	8 671	9 196
Edpyme Pro Negocios	4 481	4 361	3 906	4 084	4 191	4 485	4 667	4 589	4 763	4 796	4 825	4 911	4 927
Edpyme Efectiva	3 574	4 149	4 228	4 280	4 287	4 318	4 991	5 104	5 371	5 402	5 512	5 524	5 659
Caja Rural Sipan	0	0	0	512	488	498	489	625	716	782	860	944	1 428
Edpyme Alternativa	0	0	0	0	374	0	326	463	580	684	769	893	1 008
Caja Municipal de Sullana	0	0	0	0	0	0	0	0	0	0	0	407	604
<b>TOTAL</b>	<b>1 786 829</b>	<b>1 830 940</b>	<b>1 837 524</b>	<b>1 924 152</b>	<b>1 973 595</b>	<b>2 019 514</b>	<b>2 078 488</b>	<b>2 116 046</b>	<b>2 176 247</b>	<b>2 273 135</b>	<b>2 279 160</b>	<b>2 309 658</b>	<b>2 283 668</b>
En M/N	743 097	773 371	793 938	832 123	863 176	885 704	903 232	926 539	954 353	996 955	1 024 590	1 065 487	1 109 942
En M/E	1 043 732	1 057 569	1 043 586	1 092 029	1 110 419	1 133 809	1 175 256	1 189 507	1 221 893	1 276 221	1 254 571	1 244 171	1 173 726

\* Scotiabank a partir de 11 de setiembre de 2006

FUENTE: Superintendencia de Banca y Seguros

ELABORACION: BCRP. Sede Regional Trujillo. Departamento de Estudios Económicos

**CUADRO 4**

**LA LIBERTAD: CRÉDITO DE LAS ENTIDADES FINANCIERAS UBICADAS POR CIUDADES – NOVIEMBRE 2007**  
(Saldos en miles de nuevos soles)

ENTIDADES FINANCIERAS	COLOCACIONES												TOTAL COLOCACIONES		
	TRUJILLO 2/			CHEPEN			PACASMAYO 3/			HUAMACHUCO 1/			LA LIBERTAD		
	M/N	M/E	TOTAL	M/N	M/E	TOTAL	M/N	M/E	TOTAL	M/N	M/E	TOTAL	M/N	M/E	TOTAL
<b>I. SISTEMA BANCARIO</b>	<b>748 784</b>	<b>972 020</b>	<b>1720 804</b>	<b>24 654</b>	<b>8 598</b>	<b>33 252</b>	<b>24 237</b>	<b>11 738</b>	<b>35 975</b>	<b>0</b>	<b>0</b>	<b>0</b>	<b>797 676</b>	<b>992 355</b>	<b>1790 031</b>
A. BANCO DE LA NACIÓN	1 189	0	1 189	0	0	0	0	0	0	0	0	0	1 189	0	1 189
<b>B. EMPRESAS BANCARIAS</b>	<b>747 595</b>	<b>972 020</b>	<b>1719 615</b>	<b>24 654</b>	<b>8 598</b>	<b>33 252</b>	<b>24 237</b>	<b>11 738</b>	<b>35 975</b>	<b>0</b>	<b>0</b>	<b>0</b>	<b>796 487</b>	<b>992 355</b>	<b>1788 842</b>
Interbank	72 850	70 557	143 407	0	0	0	0	0	0	0	0	0	72 850	70 557	143 407
Continental	187 325	399 172	586 497	13 391	5 766	19 157	17 302	5 523	22 825	0	0	0	218 019	410 461	628 480
Crédito	220 030	310 494	530 524	5 739	2 674	8 412	6 935	6 215	13 150	0	0	0	232 703	319 383	552 087
Scotiabank*	91 960	123 280	215 240	0	0	0	0	0	0	0	0	0	91 960	123 280	215 240
Del Trabajo**	38 312	3 198	41 510	5 524	157	5 682	0	0	0	0	0	0	43 836	3 356	47 192
Interamericano de Finanzas	61 203	50 684	111 888	0	0	0	0	0	0	0	0	0	61 203	50 684	111 888
Mi Banco	20 979	13 558	34 537	0	0	0	0	0	0	0	0	0	20 979	13 558	34 537
Financiero	10 439	1 076	11 516	0	0	0	0	0	0	0	0	0	10 439	1 076	11 516
Falabella Perú	44 497	0	44 497	0	0	0	0	0	0	0	0	0	44 497	0	44 497
<b>II. INSTITUCIONES DE MICROFINANZAS</b>	<b>224 486</b>	<b>171 284</b>	<b>395 769</b>	<b>51 804</b>	<b>4 681</b>	<b>56 485</b>	<b>692</b>	<b>0</b>	<b>692</b>	<b>35 285</b>	<b>5 406</b>	<b>40 691</b>	<b>312 266</b>	<b>181 371</b>	<b>493 637</b>
Caja Rural Nor Perú	41 681	19 675	61 356	11 810	192	12 001	0	0	0	12 534	501	13 035	66 024	20 368	86 393
Caja Municipal de Trujillo	140 434	144 618	285 052	26 175	2 159	28 334	0	0	0	21 912	4 905	26 817	188 521	151 682	340 203
Caja Municipal de Piura	5 318	2 224	7 542	11 667	2 330	13 998	0	0	0	253	0	253	17 238	4 555	21 793
Edpyme Edyficar	17 080	4 656	21 736	0	0	0	692	0	692	0	0	0	17 772	4 656	22 427
Edpyme Crear	9 196	0	9 196	0	0	0	0	0	0	0	0	0	9 196	0	9 196
Edpyme Pro Negocios	4 730	0	4 730	0	0	0	0	0	0	197	0	197	4 927	0	4 927
Edpyme Efectiva	5 641	18	5 659	0	0	0	0	0	0	0	0	0	5 641	18	5 659
Caja Rural Sipan	406	92	498	931	0	931	0	0	0	0	0	0	1 337	92	1 428
Edpyme Alternativa	0	0	0	619	0	619	0	0	0	389	0	389	1 008	0	1 008
Caja Municipal de Sullana	0	0	0	604	0	604	0	0	0	0	0	0	604	0	604
<b>TOTAL</b>	<b>973 270</b>	<b>1143 303</b>	<b>2116 574</b>	<b>76 458</b>	<b>13 279</b>	<b>89 737</b>	<b>24 929</b>	<b>11 738</b>	<b>36 666</b>	<b>35 285</b>	<b>5 406</b>	<b>40 691</b>	<b>1109 942</b>	<b>1173 726</b>	<b>2283 668</b>

1/ Incluye saldos de Quiruvilca, Santiago de Chuco, Otuzco, Paijan y Cascas

2/ Incluye saldos de Virú, El Porvenir, La Esperanza, Casa Grande y Chocope

3/ Para Edpyme Edyficar incluye saldo del Distrito de San Pedro de Lloc

\* Scotiabank a partir de 11 de setiembre de 2006

\*\* Banco del Trabajo incluye oficinas de Trujillo, Alameda y Casa Grande

FUENTE: Superintendencia de Banca y Seguros

ELABORACION: BCRP. Sede Regional Trujillo. Departamento de Estudios Económicos

CUADRO 5

LA LIBERTAD: CARTERA PESADA DEL SISTEMA FINANCIERO  
(En porcentajes)

ENTIDADES FINANCIERAS	2006		2007										
	NOV	DIC	ENE	FEB	MAR	ABR	MAY	JUN	JUL	AGO	SET	OCT	NOV
<b>A. EMPRESAS BANCARIAS</b>	<b>1,6</b>	<b>1,5</b>	<b>1,6</b>	<b>5,5</b>	<b>1,6</b>	<b>1,7</b>	<b>1,4</b>	<b>1,3</b>	<b>1,3</b>	<b>1,2</b>	<b>1,1</b>	<b>1,1</b>	<b>0,7</b>
Interbank	4,2	3,9	3,1	2,7	2,5	2,3	0,6	0,6	0,6	0,6	0,6	0,6	0,6
Continental	0,7	0,7	0,8	2,0	1,3	1,5	1,5	1,3	1,2	1,1	0,7	0,7	0,2
Crédito	2,0	1,6	2,3	14,6	1,0	1,5	1,4	1,3	1,3	1,0	0,9	0,8	0,7
Scotiabank*	1,6	1,6	1,7	1,2	1,0	1,1	1,1	1,1	1,1	0,9	0,9	0,9	0,9
Trabajo	4,4	4,2	3,5	3,7	5,3	4,1	4,0	3,9	3,9	4,2	5,3	5,3	4,7
Interamericano de Finanzas	0,2	0,3	0,3	0,3	3,4	0,3	0,3	0,3	0,7	0,6	0,6	0,9	0,8
Mi Banco	3,7	3,8	3,8	3,7	0,2	5,3	5,3	5,3	5,8	6,4	6,3	5,6	5,0
<b>B. INSTITUCIONES DE MICROFINANZAS</b>	<b>2,5</b>	<b>2,4</b>	<b>2,5</b>	<b>2,7</b>	<b>3,5</b>	<b>3,5</b>	<b>3,9</b>	<b>3,8</b>	<b>3,6</b>	<b>3,6</b>	<b>3,5</b>	<b>3,5</b>	<b>3,2</b>
Caja Rural Nor Perú	3,9	3,8	3,3	3,2	3,2	3,2	3,3	3,1	3,2	3,1	3,1	3,2	2,4
Caja Trujillo	1,5	1,5	1,7	1,7	2,9	3,0	3,1	3,1	3,0	3,0	2,8	2,9	2,6
Caja Municipal de Piura	12,2	11,8	12,1	11,9	9,0	9,1	13,1	10,2	8,2	8,0	7,6	7,4	7,1
Edpyme Edyficar	4,4	4,3	4,5	4,6	5,3	5,8	5,7	4,8	5,1	5,2	5,3	5,2	5,223
Edpyme Crear	7,7	7,8	7,7	7,8	10,0	11,1	11,3	11,8	11,7	10,3	10,3	10,7	10,83
Edpyme Pro Negocios	11,6	11,9	10,1	9,7	10,4	9,6	9,8	9,8	6,0	6,1	6,4	6,4	6,4
Edpyme Efectiva	2,3	2,0	2,6	29,1	10,2	15,4	13,9	14,7	14,1	13,8	15,0	15,9	14,83
<b>TOTAL</b>	<b>1,8</b>	<b>1,7</b>	<b>1,9</b>	<b>4,8</b>	<b>2,2</b>	<b>2,3</b>	<b>2,2</b>	<b>2,1</b>	<b>2,0</b>	<b>1,9</b>	<b>1,8</b>	<b>1,9</b>	<b>1,243</b>

\* Scotiabank a partir de 11 de setiembre de 2006

FUENTE: Superintendencia de Banca y Seguros

ELABORACION: BCRP. Sede Regional Trujillo. Departamento de Estudios Económicos

CUADRO 6

LA LIBERTAD: MOROSIDAD EN LAS ENTIDADES FINANCIERAS UBICADAS POR CIUDADES – NOVIEMBRE 2007  
(En porcentajes)

ENTIDADES FINANCIERAS	MOROSIDAD								TOTAL MORA		
	TRUJILLO/2		CHEPEN		PACASMAYO		HUAMACHUCO		LA LIBERTAD		
	M/N	M/E	M/N	M/E	M/N	M/E	M/N	M/E	M/N	M/E	TOTAL
<b>I. SISTEMA BANCARIO</b>	<b>1,2</b>	<b>0,6</b>	<b>3,3</b>	<b>0,8</b>	<b>0,6</b>	<b>0,0</b>	<b>0,0</b>	<b>0,0</b>	<b>1,4</b>	<b>0,4</b>	<b>0,7</b>
<b>B. EMPRESAS BANCARIAS</b>	<b>1,2</b>	<b>0,6</b>	<b>3,3</b>	<b>0,8</b>	<b>0,6</b>	<b>0,0</b>	<b>0,0</b>	<b>0,0</b>	<b>1,4</b>	<b>0,4</b>	<b>0,7</b>
Interbank	0,5	0,7	0,0	0,0	0,0	0,0	0,0	0,0	0,5	0,7	0,6
Continental	0,6	0,4	2,3	0,1	0,8	0,0	0,0	0,0	0,8	0,1	0,2
Crédito	0,0	0,8	0,0	6,9	0,0	9,3	0,0	0,0	0,0	1,0	0,7
Scotiabank*	1,6	0,6	0,0	0,0	0,0	0,0	0,0	0,0	1,6	0,6	0,9
Mi Banco	6,2	3,2	0,0	0,0	0,0	0,0	0,0	0,0	6,2	3,2	5,0
Banco del Trabajo	4,4	5,6	5,9	1,3	0,0	0,0	0,0	0,0	4,6	5,4	4,7
Banco Interamericano de Finanzas	1,3	0,3	0,0	0,0	0,0	0,0	0,0	0,0	1,3	0,3	0,8
<b>C.INSTITUC. DE MICROFINANZAS</b>	<b>3,6</b>	<b>3,1</b>	<b>2,8</b>	<b>0,1</b>	<b>0,0</b>	<b>0,0</b>	<b>0,9</b>	<b>3,5</b>	<b>3,3</b>	<b>3,1</b>	<b>3,2</b>
Caja Nor Perú	1,6	6,2	1,1	0,5	0,0	0,0	0,4	0,0	1,3	6,0	2,4
Caja Trujillo	2,8	2,7	1,5	0,3	0,0	0,0	1,4	3,8	2,5	2,7	2,6
C.Mun.Piura	12,2	0,0	7,5	0,0	0,0	0,0	0,0	0,0	9,0	0,0	7,1
Edpyme Edificar	5,7	3,8	0,0	0,0	0,0	0,0	0,0	0,0	5,7	3,8	5,2
Edpyme Crear	10,8	0,0	0,0	0,0	0,0	0,0	0,0	0,0	10,8	0,0	10,8
Edpyme Pro Negocios	6,4	0,0	0,0	0,0	0,0	0,0	0,0	0,0	6,4	0,0	6,4
Edpyme Efectiva	14,9	0,0	0,0	0,0	0,0	0,0	0,0	0,0	14,9	0,0	14,8
<b>TOTAL</b>	<b>2,1</b>	<b>1,2</b>	<b>2,9</b>	<b>0,5</b>	<b>0,6</b>	<b>0,0</b>	<b>0,9</b>	<b>3,5</b>	<b>2,2</b>	<b>0,7</b>	<b>1,2</b>

1/ Incluye Saldos de la Oficina de Quiruvilca y Otuzco

2/ Incluye saldos de la oficina de Virú, El Porvenir, La Esperanza y Chocope

\* Scotiabank a partir de 11 de setiembre de 2006

FUENTE: Superintendencia de Banca y Seguros

ELABORACION: BCRP. Sede Regional Trujillo. Departamento de Estudios Económicos

**CUADRO 7**

**LA LIBERTAD: EXPORTACIONES POR TIPO DE PRODUCTO  
(Miles de US \$ FOB)**

TIPO	2006		2007										
	NOV	DIC	ENE	FEB	MAR	ABR	MAY	JUN	JUL	AGO	SET	OCT	NOV
<b>Productos Tradicionales</b>	<b>93 139</b>	<b>81 505</b>	<b>74 797</b>	<b>70 268</b>	<b>101 752</b>	<b>74 907</b>	<b>116 691</b>	<b>69 070</b>	<b>54 632</b>	<b>85 208</b>	<b>106 147</b>	<b>89 642</b>	<b>82 794</b>
Pesqueros	2 075	8 954	14 237	16 972	27 240	6 594	10 081	9 154	8 870	8 223	25 061	6 583	1 672
Agrícolas	4 987	6 887	0	0	0	0	0	0	0	1 435	3 727	6 235	0
Mineros	86 077	65 664	60 560	53 296	74 512	68 313	106 610	59 916	45 762	75 549	77 358	76 825	81 122
<b>Productos no tradicionales</b>	<b>30 107</b>	<b>32 863</b>	<b>22 672</b>	<b>27 976</b>	<b>24 064</b>	<b>19 901</b>	<b>22 183</b>	<b>31 818</b>	<b>24 421</b>	<b>26 504</b>	<b>34 791</b>	<b>36 170</b>	<b>31 903</b>
Agropecuarios	25 656	30 224	19 662	23 874	20 931	16 516	17 977	26 123	20 185	23 739	31 135	30 944	28 965
Textiles	720	107	559	435	223	324	246	357	110	467	347	475	247
Otros 1/	3 732	2 532	2 451	3 668	2 909	3 061	3 959	5 338	4 126	2 297	3 309	4 751	2 691
<b>TOTAL EXPORTACIONES</b>	<b>123 247</b>	<b>114 368</b>	<b>97 469</b>	<b>98 244</b>	<b>125 816</b>	<b>94 808</b>	<b>138 874</b>	<b>100 888</b>	<b>79 052</b>	<b>111 712</b>	<b>140 937</b>	<b>125 812</b>	<b>114 697</b>

1/ Alimento para animales, maquinaria, sacos de polipropileno, pieles y sus manufacturas, entre otros.

FUENTE: SUNAT. Campo Ubigeo

ELABORACION: BCRP. Sede Regional Trujillo. Departamento de Estudios Económicos



**CUADRO 8**

**LA LIBERTAD: EXPORTACIONES DE PRODUCTOS TRADICIONALES  
(Miles de US\$ FOB)**

TIPO	2006		2007										
	NOV	DIC	ENE	FEB	MAR	ABR	MAY	JUN	JUL	AGO	SET	OCT	NOV
<b>AGRICOLAS</b>	<b>4 987</b>	<b>6 887</b>	<b>0</b>	<b>0</b>	<b>0</b>	<b>0</b>	<b>0</b>	<b>0</b>	<b>0</b>	<b>1 435</b>	<b>3 727</b>	<b>6 235</b>	<b>0</b>
Azúcar													
Volumen (TM)	12 855	18 986	0	0	0	0	0	0	0	3 609	9 370	16 334	0
Valor (Miles US\$)	4 987	6 887	0	0	0	0	0	0	0	1 435	3 727	6 235	0
<b>MINEROS</b>	<b>86 077</b>	<b>65 664</b>	<b>60 560</b>	<b>53 296</b>	<b>74 512</b>	<b>68 313</b>	<b>106 610</b>	<b>59 916</b>	<b>45 762</b>	<b>75 549</b>	<b>77 358</b>	<b>76 825</b>	<b>81 122</b>
Oro													
Volumen (TM)	6	5	5	4	6	5	8	6	3	6	5	6	6
Valor (Miles US\$)	85 296	61 132	59 814	50 332	74 262	67 806	106 369	59 916	39 871	75 549	76 526	75 560	77 091
Plomo													
Volumen (TM)	0	0	0	0	0	0	0	0	0	0	0	0	0
Valor (Miles US\$)	0	0	0	0	0	0	0	0	0	0	0	0	0
Zinc													
Volumen (TM)	0	3 546	0	0	0	0	0	0	0	0	0	0	4 738
Valor (Miles US\$)	0	4 400	0	0	0	0	0	0	0	0	0	0	4 031
Otros 1/													
Volumen (TM)	311	86	372	2 948	90	159	66	0	115	0	2	268	0
Valor (Miles US\$)	781	132	746	2 964	250	507	241	0	308	0	833	1 264	0
<b>PESQUEROS</b>	<b>2 075</b>	<b>8 954</b>	<b>14 237</b>	<b>16 972</b>	<b>27 240</b>	<b>6 594</b>	<b>10 081</b>	<b>9 154</b>	<b>8 870</b>	<b>8 223</b>	<b>25 061</b>	<b>6 583</b>	<b>1 672</b>
Harina de Pescado													
Volumen (TM)	2 133	8 693	13 881	16 597	27 844	6 380	9 327	7 999	5 468	9 176	30 020	7 244	2 033
Valor (Miles US\$)	2 075	8 954	14 237	16 972	27 240	6 594	10 081	7 185	5 479	8 223	25 061	6 583	1 672
Aceite de Pescado													
Volumen (TM)	0	0	0	0	0	0	0	2 465	4 581	0	0	0	0
Valor (Miles US\$)	0	0	0	0	0	0	0	1 968	3 391	0	0	0	0
<b>TOTAL</b>	<b>93 139</b>	<b>81 505</b>	<b>74 797</b>	<b>70 268</b>	<b>101 752</b>	<b>74 907</b>	<b>116 691</b>	<b>69 070</b>	<b>79 052</b>	<b>85 208</b>	<b>106 147</b>	<b>89 642</b>	<b>82 794</b>

1/ Cobre, Plata, Aluminio, Hierro.

FUENTE: SUNAT. Campo Ubigeo

ELABORACION: BCRP. Sede Regional Trujillo. Departamento de Estudios Económicos

**CUADRO 9**

**LA LIBERTAD: EXPORTACIONES DE PRODUCTOS NO TRADICIONALES  
(Miles de US \$ FOB)**

TIPO	2006		2007										
	NOV	DIC	ENE	FEB	MAR	ABR	MAY	JUN	JUL	AGO	SET	OCT	NOV
<b>AGROPECUARIOS</b>	<b>25 656</b>	<b>30 224</b>	<b>19 662</b>	<b>23 874</b>	<b>20 931</b>	<b>16 516</b>	<b>17 977</b>	<b>14 739</b>	<b>20 185</b>	<b>23 739</b>	<b>31 135</b>	<b>30 944</b>	<b>28 965</b>
Alcachofas en conserva	8 017	8 028	3 163	2 716	3 431	1 847	1 073	1 137	1 835	3 822	8 268	8 379	6 100
Espárragos en conserva	10 602	11 113	8 517	11 968	11 424	9 892	9 662	110	8 486	9 609	10 417	10 850	10 927
Espárragos frescos	3 123	3 809	3 203	2 405	2 453	1 336	1 226	1 141	3 157	2 596	3 652	4 187	6 079
Espárragos congelados	574	891	465	72	463	327	511	130	247	198	167	725	476
Paltas frescas	0	0	0	14	94	306	2 927	4 015	2 925	364	387	53	0
Paltas congeladas	0	49	0	0	0	0	0	115	452	466	223	222	50
Demás frutas frescas, en conserva y congelado 1/	60	158	440	1 355	640	413	601	201	1 205	57	53	81	37
Huevos fértiles	134	185	209	169	180	183	171	32	92	120	143	151	52
Pimientos en conserva	1 838	4 471	0	0	0	834	772	493	1 213	2 404	3 961	2 711	1 540
Resto 2/	1 308	1 521	3 667	5 174	2 246	1 378	1 034	6 549	574	4 103	3 864	3 585	3 702
<b>CUEROS, PIELS Y SUS MANUFACTURAS</b>	<b>473</b>	<b>368</b>	<b>246</b>	<b>341</b>	<b>385</b>	<b>549</b>	<b>404</b>	<b>165</b>	<b>455</b>	<b>211</b>	<b>331</b>	<b>275</b>	<b>408</b>
Cueros y pieles	416	234	196	177	228	309	202	126	386	183	271	231	297
Calzado de seguridad y de vestir	57	134	49	163	157	240	202	39	69	28	60	44	110
<b>TEXTILES</b>	<b>720</b>	<b>107</b>	<b>559</b>	<b>435</b>	<b>223</b>	<b>324</b>	<b>246</b>	<b>48</b>	<b>110</b>	<b>467</b>	<b>347</b>	<b>475</b>	<b>247</b>
Hilados de algodón	720	107	559	435	223	324	246	48	110	467	347	475	247
<b>OTROS 3/</b>	<b>3 259</b>	<b>2 164</b>	<b>2 205</b>	<b>3 327</b>	<b>2 524</b>	<b>2 512</b>	<b>3 555</b>	<b>7 501</b>	<b>3 671</b>	<b>2 087</b>	<b>2 978</b>	<b>4 476</b>	<b>2 283</b>
<b>TOTAL</b>	<b>30 107</b>	<b>32 863</b>	<b>22 672</b>	<b>27 976</b>	<b>24 064</b>	<b>19 901</b>	<b>22 183</b>	<b>22 452</b>	<b>24 421</b>	<b>26 504</b>	<b>34 791</b>	<b>36 170</b>	<b>31 903</b>

1/ Mangos frescos y en conserva, uvas frescas, papaya, plátanos, limones.

2/ Poro en conserva y demás verduras frescas, congelada y en conserva, frutos del género capsicum, harina de marigold, pollitos bebé, entre otros.

3/ Alimento para animales, sacos de polipropileno, otros.

FUENTE: SUNAT. Campo Ubigeo

ELABORACION: BCRP. Sede Regional Trujillo. Departamento de Estudios Económicos

CUADRO 10

LA LIBERTAD: EXPORTACIONES POR BLOQUE ECONÓMICO  
(Miles de US\$ FOB)

BLOQUE ECONOMICO	2006		2007										
	NOV	DIC	ENE	FEB	MAR	ABR	MAY	JUN	JUL	AGO	SET	OCT	NOV
<b>I. AMERICA</b>	<b>16 883</b>	<b>29 002</b>	<b>8 888</b>	<b>11 035</b>	<b>9 761</b>	<b>9 639</b>	<b>8 799</b>	<b>12 943</b>	<b>18 984</b>	<b>11 258</b>	<b>16 318</b>	<b>38 222</b>	<b>20 649</b>
<b>A. TLCAN</b>	<b>14 551</b>	<b>18 934</b>	<b>6 101</b>	<b>4 157</b>	<b>6 311</b>	<b>6 488</b>	<b>3 893</b>	<b>7 571</b>	<b>8 481</b>	<b>9 176</b>	<b>12 957</b>	<b>32 883</b>	<b>13 885</b>
Canadá	388	36	108	73	248	2 642	219	790	1 474	399	501	14 283	4 841
Estados Unidos	14 151	18 833	5 990	4 084	6 058	3 797	3 669	6 676	6 957	8 272	12 432	18 554	8 860
México	12	64	2	0	5	50	4	104	50	504	24	46	184
<b>B. CAN</b>	<b>1 606</b>	<b>2 219</b>	<b>1 445</b>	<b>2 715</b>	<b>1 909</b>	<b>883</b>	<b>2 514</b>	<b>3 887</b>	<b>1 977</b>	<b>1 343</b>	<b>1 862</b>	<b>2 707</b>	<b>1 653</b>
Bolivia	50	10	0	13	25	0	0	0	12	0	0	0	0
Colombia	1 159	1 799	1 055	1 812	1 141	447	2 132	3 343	1 670	908	1 645	2 294	1 282
Ecuador	397	411	390	890	743	436	382	544	295	434	217	413	371
<b>C. MERCOSUR</b>	<b>445</b>	<b>4 758</b>	<b>94</b>	<b>2 914</b>	<b>125</b>	<b>110</b>	<b>216</b>	<b>216</b>	<b>5 811</b>	<b>199</b>	<b>144</b>	<b>219</b>	<b>4 370</b>
Argentina	0	0	0	0	0	35	21	50	47	92	0	0	0
Brasil	445	4 758	94	2 914	125	33	195	165	5 692	107	144	219	4 370
Resto MERCOSUR	0	0	0	0	0	42	0	0	72	0	0	0	0
<b>D. OTROS PAISES</b>	<b>281</b>	<b>3 092</b>	<b>1 248</b>	<b>1 249</b>	<b>1 415</b>	<b>2 158</b>	<b>2 176</b>	<b>1 270</b>	<b>2 715</b>	<b>540</b>	<b>1 355</b>	<b>2 412</b>	<b>741</b>
Chile	42	2 666	949	230	174	264	185	116	948	86	12	32	202
Resto de América	239	425	300	1 019	1 242	1 894	1 991	1 155	1 768	454	1 343	2 379	539
<b>II. EUROPA</b>	<b>103 529</b>	<b>80 579</b>	<b>82 208</b>	<b>79 175</b>	<b>88 770</b>	<b>80 332</b>	<b>127 450</b>	<b>80 569</b>	<b>54 467</b>	<b>93 103</b>	<b>115 795</b>	<b>82 262</b>	<b>92 701</b>
<b>A. UNION EUROPEA</b>	<b>18 196</b>	<b>19 391</b>	<b>22 300</b>	<b>23 593</b>	<b>13 812</b>	<b>12 294</b>	<b>20 980</b>	<b>21 016</b>	<b>14 906</b>	<b>17 676</b>	<b>38 092</b>	<b>19 347</b>	<b>20 144</b>
Alemania	866	3 298	9 397	1 811	2 177	989	8 067	976	1 080	1 274	17 377	2 125	1 853
Bélgica - Luxemburgo	904	498	777	740	509	654	727	1 758	310	806	846	450	349
España	7 285	10 604	6 480	8 877	4 528	5 222	5 498	6 908	5 478	7 286	11 974	9 444	8 401
Francia	4 889	3 334	3 061	4 369	4 215	3 249	3 321	3 966	2 484	4 196	3 944	4 220	3 450
Países Bajos	3 840	1 054	1 544	4 134	1 616	1 517	2 398	4 644	2 239	2 914	2 815	2 048	5 470
Resto Unión Europea	411	603	1 042	3 662	767	664	970	2 765	3 315	1 200	1 136	1 060	621
<b>B. OTROS PAISES</b>	<b>85 333</b>	<b>61 188</b>	<b>59 908</b>	<b>55 583</b>	<b>74 958</b>	<b>68 038</b>	<b>106 470</b>	<b>59 580</b>	<b>39 561</b>	<b>75 427</b>	<b>77 703</b>	<b>62 916</b>	<b>72 557</b>
Suiza	85 296	61 152	59 877	52 066	74 956	68 036	106 439	59 576	39 558	75 426	77 242	62 916	72 557
Resto de Europa	37	36	31	3 517	2	2	31	4	3	1	461	0	0
<b>III. ASIA</b>	<b>2 794</b>	<b>4 649</b>	<b>6 159</b>	<b>7 844</b>	<b>27 286</b>	<b>4 666</b>	<b>2 266</b>	<b>7 258</b>	<b>5 471</b>	<b>6 793</b>	<b>8 671</b>	<b>5 187</b>	<b>1 303</b>
China	1 735	4 421	3 883	6 995	26 581	966	1 901	5 939	2 601	3 933	7 097	3 621	0
Japón	653	59	422	177	0	431	30	374	37	47	604	353	354
Taiwan	96	132	1 064	412	597	611	253	872	674	1 329	131	272	602
Resto de Asia	309	36	789	260	108	2 658	81	73	2 158	1 484	839	941	347
<b>IV. AFRICA</b>	<b>0</b>	<b>0</b>	<b>0</b>	<b>0</b>	<b>0</b>	<b>140</b>	<b>22</b>	<b>0</b>	<b>0</b>	<b>417</b>	<b>55</b>	<b>0</b>	<b>0</b>
<b>V. OCEANIA</b>	<b>41</b>	<b>137</b>	<b>215</b>	<b>189</b>	<b>0</b>	<b>31</b>	<b>337</b>	<b>90</b>	<b>130</b>	<b>126</b>	<b>99</b>	<b>120</b>	<b>24</b>
<b>TOTAL</b>	<b>123 247</b>	<b>114 368</b>	<b>97 469</b>	<b>98 244</b>	<b>125 816</b>	<b>94 808</b>	<b>138 874</b>	<b>100 888</b>	<b>79 052</b>	<b>111 697</b>	<b>140 938</b>	<b>125 791</b>	<b>114 676</b>

FUENTE: SUNAT. Campo Ubigeo  
ELABORACION: BCRP. Sede Regional Trujillo. Departamento de Estudios Económicos

**CUADRO 11**

**LA LIBERTAD: IMPORTACIONES POR EL PUERTO DE SALAVERRY  
(Valor FOB en Miles de US\$)**

	2006		2007										
	NOV	DIC	ENE	FEB	MAR	ABR	MAY	JUN	JUL	AGO	SET	OCT	NOV
<b>I. Bienes Consumo</b>	<b>20</b>	<b>0</b>	<b>14</b>	<b>0</b>	<b>0</b>	<b>0</b>	<b>0</b>	<b>2</b>	<b>42</b>	<b>57</b>	<b>0</b>	<b>639</b>	<b>247</b>
<b>II. Insumos</b>	<b>10 517</b>	<b>15 277</b>	<b>12 793</b>	<b>15 309</b>	<b>24 338</b>	<b>17 112</b>	<b>13 426</b>	<b>13 504</b>	<b>24 432</b>	<b>20 234</b>	<b>19 609</b>	<b>28 028</b>	<b>25 490</b>
Combustibles, Lubricantes y Conexos	1 986	0	0	0	31	2 177	0	2	0	2 225	0	2 921	0
Materias primas para la agricultura	4 469	11 359	8 859	9 918	20 189	5 419	4 471	6 975	17 849	9 560	14 395	13 728	17 879
Materias primas para la industria	4 062	3 918	3 934	5 391	4 118	9 516	8 955	6 527	6 583	8 450	5 215	11 379	7 611
Otros	0	0	0	0	0	0	0	0	0	0	0		-
<b>III. Bienes Capital y Materiales Construcción</b>	<b>231</b>	<b>656</b>	<b>5 830</b>	<b>2</b>	<b>2 748</b>	<b>28</b>	<b>0</b>	<b>7 947</b>	<b>12 275</b>	<b>5 007</b>	<b>52</b>	<b>84</b>	<b>8 510</b>
Materiales Construcción	181	656	5 082	0	364	0	0	0	251	15	0	4	72
Para la Agricultura	0	0	0	0	0	0	0	0	0	0	0	0	2 069
Para la industria	50	1	728	2	2 384	28	0	3 912	12 024	4 992		79	6 359
Equipo de Transporte	0	0	21	0	0	0	0	4 035	0	0	52	1	10
Diversos	0	0	0	0	0	0	0	0	0	0	0	0	0
<b>TOTAL</b>	<b>10 768</b>	<b>15 934</b>	<b>18 638</b>	<b>15 311</b>	<b>27 087</b>	<b>17 140</b>	<b>13 426</b>	<b>21 453</b>	<b>36 749</b>	<b>25 298</b>	<b>19 661</b>	<b>28 751</b>	<b>34 246</b>

FUENTE: .www.sunat.gob.pe

ELABORACION: BCRP. Sede Regional Trujillo. Departamento de Estudios Económicos

**CUADRO 12**

**LA LIBERTAD: INGRESOS CORRIENTES DEL GOBIERNO CENTRAL**  
(Miles de nuevos soles)

	2006			2007											
	NOV	DIC	ENE-DIC	ENE	FEB	MAR	ABR	MAY	JUN	JUL	AGO	SET	OCT	NOV	ENE-NOV
<b>I. INGRESOS TRIBUTARIOS</b>	<b>47 659</b>	<b>49 604</b>	<b>628 843</b>	<b>57 203</b>	<b>57 992</b>	<b>63 655</b>	<b>77 347</b>	<b>48 104</b>	<b>64 142</b>	<b>67 254</b>	<b>58 217</b>	<b>51 615</b>	<b>61 679</b>	<b>53 367</b>	<b>660 577</b>
<b>1. Impuestos a los Ingresos</b>	<b>14 678</b>	<b>15 946</b>	<b>199 237</b>	<b>17 992</b>	<b>17 592</b>	<b>26 508</b>	<b>38 578</b>	<b>16 355</b>	<b>20 794</b>	<b>17 604</b>	<b>17 501</b>	<b>19 083</b>	<b>18 184</b>	<b>18 052</b>	<b>228 241</b>
- Personas Naturales	4 249	4 852	58 026	6 344	3 947	4 678	4 942	5 759	8 458	5 614	5 007	4 593	5 713	5 477	60 533
- Personas Jurídicas	10 012	10 856	116 600	11 320	13 503	13 409	10 581	9 260	10 907	11 437	11 969	14 040	12 170	12 402	130 999
- Regularización	417	238	24 611	328	141	8 420	23 054	1 335	1 428	553	525	449	301	173	36 709
<b>2. Impuestos a la Importación</b>	<b>1 485</b>	<b>433</b>	<b>27 667</b>	<b>1 822</b>	<b>1 242</b>	<b>2 188</b>	<b>2 012</b>	<b>1 679</b>	<b>1 982</b>	<b>4 619</b>	<b>22</b>	<b>27</b>	<b>45</b>	<b>68</b>	<b>15 705</b>
<b>3. Impuestos General a las Ventas</b>	<b>25 636</b>	<b>27 409</b>	<b>337 803</b>	<b>33 653</b>	<b>35 554</b>	<b>31 464</b>	<b>28 758</b>	<b>23 654</b>	<b>35 506</b>	<b>38 550</b>	<b>33 357</b>	<b>26 209</b>	<b>36 290</b>	<b>29 294</b>	<b>352 288</b>
- Operaciones internas	18 016	18 549	237 715	26 860	22 773	18 824	17 239	16 365	17 812	21 266	18 228	20 008	20 897	18 956	219 226
- Operaciones Externas	7 620	8 860	100 088	6 793	12 781	12 640	11 519	7 290	17 694	17 284	15 129	6 201	15 392	10 338	133 062
<b>4. Impuestos Selectivo al Consumo</b>	<b>1 157</b>	<b>1 204</b>	<b>14 694</b>	<b>1 355</b>	<b>718</b>	<b>847</b>	<b>1 020</b>	<b>1 131</b>	<b>1 005</b>	<b>1 582</b>	<b>1 234</b>	<b>1 172</b>	<b>1 283</b>	<b>1 285</b>	<b>12 632</b>
<b>5. Otros Ingresos Tributarios</b>	<b>4 704</b>	<b>4 611</b>	<b>49 441</b>	<b>2 381</b>	<b>2 886</b>	<b>2 649</b>	<b>6 979</b>	<b>5 285</b>	<b>4 855</b>	<b>4 900</b>	<b>6 104</b>	<b>5 126</b>	<b>5 878</b>	<b>4 668</b>	<b>51 710</b>
<b>II. INGRESOS NO TRIBUTARIOS</b>	<b>317</b>	<b>174</b>	<b>2 589</b>	<b>194</b>	<b>226</b>	<b>171</b>	<b>150</b>	<b>206</b>	<b>177</b>	<b>1 602</b>	<b>175</b>	<b>144</b>	<b>211</b>	<b>185</b>	<b>3 440</b>
<b>INGRESOS CORRIENTES (I+II)</b>	<b>47 976</b>	<b>49 778</b>	<b>631 431</b>	<b>57 397</b>	<b>58 218</b>	<b>63 826</b>	<b>77 497</b>	<b>48 310</b>	<b>64 319</b>	<b>68 856</b>	<b>58 392</b>	<b>51 760</b>	<b>61 890</b>	<b>53 552</b>	<b>664 017</b>

FUENTE: .www.sunat.gob.pe

ELABORACION: BCRP. Sede Regional Trujillo. Departamento de Estudios Económicos

CUADRO 13

LA LIBERTAD: PRODUCCIÓN AGROPECUARIA (TM)

C	2006		2007											
	NOV	DIC	ENE	FEB	MAR	ABR	MAY	JUN	JUL	AGO	SET	OCT		NOV
<b>AGRÍCOLA</b>														<b>AGRÍCOLA</b>
Aji páprika	40	63	160	200	517	340	82	184	140	213	63	96	80	Aji páprika
Arroz	0	150	1 010	4 545	16 201	45 098	202 434	14 805	1 510	0	90	0	0	Arroz
Caña de azúcar	326 864	354 793	343 914	299 036	280 750	74 353	211 572	348 564	342 609	379 270	342 159	388 357	381 435	Caña de azúcar
Cebada	180	110	0	0	0	0	1 487	4 589	13 944	13 839	4 493	526	64	Cebada
Espárrago	10 459	7 547	10 400	12 050	11 819	11 864	12 027	10 149	10 261	10 633	9 168	12 385	11 435	Espárrago
Frijol grano seco	171	112	89	81	136	352	843	1 120	893	670	93	38	130	Frijol grano seco
Maíz amarillo duro	6 966	14 970	6 618	9 499	5 886	7 978	13 988	48 821	15 548	9 830	13 095	29 172	35 974	Maíz amarillo duro
Maíz amiláceo	0	0	0	70	43	701	3 776	7 943	4 940	1 485	67	45	0	Maíz amiláceo
Papa	17 812	20 801	19 802	64 478	40 228	45 101	45 402	19 799	21 152	4 866	9 434	14 906	24 778	Papa
Pimiento Piquillo	2 800	6 160	5 770	256	372	2 458	697	350	1 730	930	495	440	0	Pimiento Piquillo
Trigo	286	28	0	0	0	26	103	4 539	12 626	18 574	9 013	453	101	Trigo
Uva	3 394	3 518	3 729	4 135	4 128	3 831	3 743	3 977	3 844	3 595	3 396	3 654	3 265	Uva
<b>Otros agrícolas</b>														<b>Otros agrícolas</b>
Algodón	0	0	8	0	0	0	0	0	0	0	0	0	0	Algodón
Arveja grano seco	0	0	0	0	0	1	5	754	3 178	3 405	1 599	399	12	Arveja grano seco
Camote	403	602	390	487	83	102	141	311	790	298	524	494	158	Camote
Cebolla de cabeza	1 093	194	1 415	1 437	1 382	782	773	2 142	2 659	2 957	5 237	7 572	2 124	Cebolla de cabeza
Haba grano seco	0	5	6	5	6	6	710	1 262	2 153	1 926	169	25	0	Haba grano seco
Lenteja g.s.	0	0	0	0	0	0	13	248	556	407	176	47	0	Lenteja g.s.
Lupino	69	18	0	0	0	0	0	10	0	870	1 367	467	36	Lupino
Oca	0	0	0	43	0	970	2 506	3 740	2 090	474	69	0	0	Oca
Olluco	0	0	0	58	0	1 441	2 177	4 143	3 004	1 090	864	29	0	Olluco
Quinua	0	0	0	0	0	0	23	71	111	51	0	0	0	Quinua
Tomate	1 228	57	434	191	157	407	583	486	667	708	743	847	868	Tomate
Yuca	2 088	2 329	2 145	3 253	2 575	1 761	1 198	1 009	2 811	2 864	3 988	3 931	2 396	Yuca
Zarandaja g.s.	9	9	0	0	3	12	0	4	251	172	58	5	28	Zarandaja g.s.
<b>PECUARIO</b>														<b>PECUARIO</b>
Carne de ave	11 334	12 765	10 428	10 856	10 546	10 680	10 525	10 990	11 015	11 720	11 453	11 316	11 687	Carne de ave
Carne de ovino	159	166	155	159	159	166	171	176	167	166	161	168	170	Carne de ovino
Carne de porcino	654	682	739	684	688	687	720	749	791	766	722	725	681	Carne de porcino
Carne de vacuno	451	448	457	456	456	457	453	461	502	506	485	486	465	Carne de vacuno
Huevos	3 552	3 597	3 602	3 300	3 640	3 621	4 009	3 986	4 156	4 135	4 105	4 412	4 359	Huevos
Leche	7 547	7 640	7 452	7 301	7 357	7 831	7 937	8 198	8 386	8 349	8 262	7 762	7 753	Leche

1/ Peso de animales en pie

FUENTE: Dirección Regional de Agricultura – La Libertad

ELABORACION: BCRP. Sede Regional Trujillo. Departamento de Estudios Económicos

CUADRO 14

LA LIBERTAD: PRODUCCIÓN PESQUERA  
(T.M.)

	2006		2007											
	NOV	DIC	ENE	FEB	MAR	ABR	MAY	JUN	JUL	AGO	SET	OCT	NOV	
<b>I. PESCA MARÍTIMA</b>	<b>155 292</b>	<b>167 474</b>	<b>416</b>	<b>330</b>	<b>215</b>	<b>89 007</b>	<b>139 824</b>	<b>203 451</b>	<b>117</b>	<b>77</b>	<b>56</b>	<b>103</b>	<b>186878</b>	<b>I. PESCA MARÍTIMA</b>
<b>CHD 1/</b>	<b>220</b>	<b>422</b>	<b>416</b>	<b>330</b>	<b>215</b>	<b>124</b>	<b>88</b>	<b>94</b>	<b>117</b>	<b>77</b>	<b>56</b>	<b>103</b>	<b>89</b>	<b>CHD 1/</b>
1. Fresco	185	220	416	330	215	124	88	94	117	77	56	103	89	1. Fresco
Caballa	0	0	0	0	0	0	0	0	0	0	0	0	0	Caballa
Cachema	1	1	9	2	4	2	2	4	4	1	1	1	1	Cachema
Chita	2	3	6	3	2	1	0	0	1	1	0	1	1	Chita
Jurel	0	0	0	0	0	0	0	0	0	0	0	0	0	Jurel
Liza	35	16	167	133	89	55	28	26	20	4	11	19	23	Liza
Lorna	3	3	5	2	4	3	3	3	21	19	9	30	5	Lorna
Mojarrilla	0	0	0	0	0	0	0	0	0	0	1	1	0	Mojarrilla
Perico	74	113	124	65	17	1	2	5	7	4	2	2	4	Perico
Raya	13	13	4	4	3	10	1	1	1	0	0	0	1	Raya
Suco	9	8	30	70	23	6	13	18	33	31	9	11	8	Suco
Tollo	7	33	19	29	51	26	20	12	12	9	12	17	10	Tollo
Otras	40	30	52	22	22	20	16	24	17	8	10	23	36	Otras
2. Congelado	0	0	0	0	0	0	0	0	0	0	0	0	0	2. Congelado
3. Conservas	0	0	0	0	0	0	0	0	0	0	0	0	0	3. Conservas
<b>CHI 2/</b>	<b>155 072</b>	<b>167 052</b>	<b>0</b>	<b>0</b>	<b>0</b>	<b>88 882</b>	<b>139 736</b>	<b>203 357</b>	<b>0</b>	<b>0</b>	<b>0</b>	<b>0</b>	<b>186789,06</b>	<b>CHI 2/</b>
1,Anchoveta	155 072	167 052	0	0	0	88 882	139 736	203 357	0	0	0	0	186 789	1,Anchoveta
2.Otras Especies	0	0	0	0	0	0	0	0	0	0	0	0	0	2.Otras Especies
<b>II. PESCA CONTINENTAL</b>	<b>1</b>	<b>1</b>	<b>0</b>	<b>0</b>	<b>0</b>	<b>0</b>	<b>1</b>	<b>1</b>	<b>1</b>	<b>0</b>	<b>1</b>	<b>0</b>	<b>0</b>	<b>II. PESCA CONTINENTAL</b>
1. Fresco	1	1	0	0	0	0	1	1	1	0	1	0	0	1. Fresco
<b>TOTAL</b>	<b>132 479</b>	<b>42 205</b>	<b>416</b>	<b>330</b>	<b>215</b>	<b>89 007</b>	<b>139 824</b>	<b>203 451</b>	<b>117</b>	<b>77</b>	<b>55,551</b>	<b>103,295</b>	<b>186877,99</b>	<b>TOTAL</b>

1/ Consumo Humano Directo2/ Consumo Humano Indirecto  
FUENTE: Dirección Regional de la Producción – La Libertad  
ELABORACION: BCRP. Sede Regional Trujillo. Departamento de Estudios Económicos

**CUADRO 15**

**LA LIBERTAD: PRODUCCIÓN MINERA**

PRODUCTOS				2007											PRODUCTOS
	NOV	DIC	ENE-DIC	ENE	FEB	MAR	ABR	MAY	JUN	JUL	AGO	SET	OCT	NOV	
<b>MINERÍA METALICA</b>															<b>MINERÍA METALICA</b>
Cobre (TMF)	131	146	1 644	146	146	161	168	150	170	158	195	189	212	197	Cobre (TMF)
Oro (KGF)	5375	5509,7	55 868	4 862	3 908	5 050	5 839	3 870	3 976	3 883	3 596	4 795	3 604	4 421	Oro (KGF)
Plata (KGF)	6725	5700	89 226	7 042	7 512	7 947	9 011	7 695	8 069	7 433	7 194	7 161	8 303	6 836	Plata (KGF)
Plomo (TMF)	227	223	2 916	230	209	220	236	212	215	226	264	262	247	199	Plomo (TMF)
Zinc (TMF)	687	659	9 443	699	628	642	649	546	608	638	809	796	748	570	Zinc (TMF)

FUENTE: DGM/DPDM Estadística Minera

ELABORACION: BCRP, Sede Regional Trujillo. Departamento de Estudios Económicos



**CUADRO N° 16**

**LA LIBERTAD: PRODUCCIÓN MANUFACTURERA  
(Índice 1994 = 100)**

DESCRIPCION	2006		2007											DESCRIPCION
	NOV	DIC	ENE	FEB	MAR	ABR	MAY	JUN	JUL	AGO	SET	OCT	NOV	
<b>MANUFACTURA PRIMARIA</b>	<b>316,4</b>	<b>356,7</b>	<b>189,7</b>	<b>162,1</b>	<b>159,2</b>	<b>131,9</b>	<b>255,4</b>	<b>383,3</b>	<b>195,2</b>	<b>208,5</b>	<b>186,4</b>	<b>235,5</b>	<b>381,1</b>	<b>MANUFACTURA PRIMARIA</b>
1511 PRODUCTOS CARNICOS	180,2	161,0	166,6	151,7	191,0	183,8	194,6	171,4	207,5	207,4	175,0	210,5	190,5	1511 PRODUCTOS CARNICOS
1512-15 HARINA Y ACEITE DE PESCADO	642,2	696,8	0,0	0,0	0,0	386,9	680,8	926,4	0,0	0,0	0,0	0,0	766,8	1512-15 HARINA Y ACEITE DE PESCADO
1542 AZUCAR	233,7	274,5	245,9	209,4	202,3	54,7	138,3	244,3	250,1	268,4	240,8	305,1	285,5	1542 AZUCAR
<b>MANUFACTURA NO PRIMARIA</b>	<b>264,3</b>	<b>268,4</b>	<b>244,8</b>	<b>224,4</b>	<b>229,6</b>	<b>209,9</b>	<b>227,2</b>	<b>202,0</b>	<b>234,2</b>	<b>264,9</b>	<b>286,7</b>	<b>302,5</b>	<b>286,9</b>	<b>MANUFACTURA NO PRIMARIA</b>
1513 CONSERVACION FRUTAS/HORTALZAS	859,7	861,1	708,5	558,7	416,7	435,2	483,5	333,7	469,8	734,0	1058,2	1148,1	1027,7	1513 CONSERVACION FRUTAS/HORTALZAS
1520 PRODUCTOS LACTEOS	211,3	200,7	182,7	165,5	235,3	184,0	232,1	146,4	192,1	196,6	214,9	200,3	200,3	1520 PRODUCTOS LACTEOS
1531 PRODUCTOS DE MOLINERIA	135,7	101,7	115,4	145,2	141,0	138,4	149,7	144,7	145,5	161,6	155,3	156,9	144,8	1531 PRODUCTOS DE MOLINERIA
1533 ALIMENTOS PARA ANIMALES	471,8	495,6	454,5	416,0	465,2	441,2	467,4	404,1	487,6	420,1	432,9	426,3	394,5	1533 ALIMENTOS PARA ANIMALES
1541 PRODUCTOS DE PANADERIA	205,7	170,7	191,5	155,5	219,5	234,6	222,0	229,1	243,8	258,8	244,7	208,2	207,2	1541 PRODUCTOS DE PANADERIA
1543 ELABORACION DE CHOCOLATE	486,7	582,8	10,7	11,4	37,9	36,5	50,4	87,6	106,8	107,2	251,2	464,7	420,6	1543 ELABORACION DE CHOCOLATE
1551 BEBIDAS ALCOHOLICAS	154,4	155,8	126,7	107,1	158,7	68,7	95,0	148,6	143,6	143,0	132,7	142,9	160,6	1551 BEBIDAS ALCOHOLICAS
1553 CERVEZA	241,5	241,9	226,1	193,5	236,4	191,5	220,4	157,4	166,5	195,6	168,3	219,8	207,1	1553 CERVEZA
1554 BEBIDAS GASEOSAS	312,4	327,7	368,1	350,9	320,0	298,0	317,7	211,7	309,7	314,5	280,6	294,7	304,1	1554 BEBIDAS GASEOSAS
1711 HILADOS DE ALGODÓN	92,9	89,6	88,9	80,1	88,1	90,9	95,7	88,6	90,6	93,9	100,0	100,0	100,6	1711 HILADOS DE ALGODÓN
1911 CUERO	16,7	17,1	16,8	14,4	18,6	16,9	18,0	17,4	20,6	14,9	15,3	16,3	14,5	1911 CUERO
1920 CALZADO	107,6	78	125,1	166,9	210,3	157,4	170,9	193,1	190,9	182,7	155,5	172,2	197,4	1920 CALZADO
2021 TABLEROS AGLOMERADOS	361,5	424,0	146,5	283,6	328,5	222,8	312,9	241,7	280,0	279,6	237,9	326,5	406,0	2021 TABLEROS AGLOMERADOS
2101 PAPEL Y CARTON	78,5	169,8	174,2	183,1	180,4	64,2	39,8	153,2	138,5	210,4	185,9	204,2	193,5	2101 PAPEL Y CARTON
2212 EDICION DE PERIODICOS	72,1	72,9	56,3	74,5	74,5	78,5	81,8	73,9	79,2	78,6	81,2	78,8	80,0	2212 EDICION DE PERIODICOS
2520 PRODUCTOS DE PLASTICO	405,9	353,2	377,3	404,1	424,4	446,1	434,1	459,0	473,6	473,5	468,8	462,3	457,9	2520 PRODUCTOS DE PLASTICO
2694 CEMENTO	162,2	175,8	165,4	155,0	164,8	160,1	171,5	175,7	192,7	205,0	185,7	197,5	191,5	2694 CEMENTO
3420 CARROCERIAS	31,7	31,7	47,6	37,0	42,3	37,0	52,9	37,0	31,7	42,3	58,1	47,6	47,6	3420 CARROCERIAS
<b>TOTAL</b>	<b>280,7</b>	<b>296,1</b>	<b>227,5</b>	<b>204,8</b>	<b>207,5</b>	<b>185,4</b>	<b>236,1</b>	<b>259,0</b>	<b>221,9</b>	<b>247,2</b>	<b>255,1</b>	<b>281,4</b>	<b>316,5</b>	<b>TOTAL</b>

FUENTE: Empresas Industriales

ELABORACION: BCRP, Sede Regional Trujillo. Departamento de Estudios Económicos

**CUADRO N° 17**

**LA LIBERTAD: PRODUCCIÓN MANUFACTURERA  
(Variación Porcentual)**

DESCRIPCION	2006			2007											DESCRIPCION
	NOV	DIC	ENE-DIC	ENE	FEB	MAR	ABR	MAY	JUN	JUL	AGO	SET	OCT	NOV	
<b>MANUFACTURA PRIMARIA</b>	<b>-15,6</b>	<b>52,8</b>	<b>18,5</b>	<b>47,8</b>	<b>-6,9</b>	<b>33,5</b>	<b>155,4</b>	<b>-17,4</b>	<b>26,8</b>	<b>29,9</b>	<b>31,2</b>	<b>0,2</b>	<b>8,8</b>	<b>20,4</b>	<b>MANUFACTURA PRIMARIA</b>
1511 PRODUCTOS CARNICOS	44,2	22,5	13,7	57,8	29,7	40,4	45,3	25,4	22,2	38,3	12,8	6,9	28,2	5,7	1511 PRODUCTOS CARNICOS
1512-15 HARINA Y ACEITE DE PESCADO	-31,8	298,7	30,4	-	-	-100,0	3404,1	-10,1	6,6	-	-	-	-	19,4	1512-15 HARINA Y ACEITE DE PESCADO
1542 AZUCAR	0,9	6,3	15,0	47,3	-8,4	43,0	-4,7	-28,3	60,2	29,4	32,6	-0,2	7,9	22,2	1542 AZUCAR
<b>MANUFACTURA NO PRIMARIA</b>	<b>10,2</b>	<b>14,8</b>	<b>13,6</b>	<b>15,9</b>	<b>11,2</b>	<b>6,5</b>	<b>14,9</b>	<b>7,8</b>	<b>-8,5</b>	<b>2,6</b>	<b>12,0</b>	<b>11,6</b>	<b>11,1</b>	<b>8,6</b>	<b>MANUFACTURA NO PRIMARIA</b>
1513 CONSERVACION FRUTAS/HORTALZAS	19,0	14,8	26,2	33,4	7,5	-19,1	20,0	5,6	-24,3	-11,8	34,4	37,6	25,0	19,5	1513 CONSERVACION FRUTAS/HORTALZAS
1520 PRODUCTOS LACTEOS	-2,5	10,6	21,8	37,0	11,3	0,8	-3,1	2,8	-23,0	-10,6	-19,8	-15,7	-16,7	-5,2	1520 PRODUCTOS LACTEOS
1531 PRODUCTOS DE MOLINERIA	-17,6	-12,0	-3,1	8,6	29,6	-1,3	3,1	0,1	-6,4	-4,1	-5,9	-5,6	35,0	6,7	1531 PRODUCTOS DE MOLINERIA
1533 ALIMENTOS PARA ANIMALES	11,0	17,5	9,5	4,6	5,7	-2,0	-3,0	-6,8	-16,4	-0,6	-14,6	-5,8	-14,0	-16,4	1533 ALIMENTOS PARA ANIMALES
1541 PRODUCTOS DE PANADERIA	-9,1	21,0	4,7	27,3	11,0	6,4	23,1	-2,5	1,6	9,7	10,0	12,2	-8,5	0,7	1541 PRODUCTOS DE PANADERIA
1543 ELABORACION DE CHOCOLATE	12,4	2,4	14,7	33,9	12,7	97,8	247,3	-34,4	50,9	24,3	40,9	111,1	4,0	-13,6	1543 ELABORACION DE CHOCOLATE
1551 BEBIDAS ALCOHOLICAS	-1,0	8,0	5,6	-9,9	-2,6	64,7	-34,5	-41,6	-6,6	1,1	4,9	-19,6	-21,2	4,0	1551 BEBIDAS ALCOHOLICAS
1553 CERVEZA	15,0	19,1	-0,2	4,0	-15,0	19,7	36,9	22,0	-9,6	2,5	8,4	-5,7	1,2	-14,2	1553 CERVEZA
1554 BEBIDAS GASEOSAS	28,2	-2,4	9,4	16,7	37,0	22,2	33,7	33,8	-29,9	-20,5	15,9	4,2	3,1	-2,7	1554 BEBIDAS GASEOSAS
1711 HILADOS DE ALGODÓN	-2,7	1,9	-5,6	20,5	-12,0	2,6	-4,3	61,1	-13,4	22,9	11,9	9,0	7,7	8,3	1711 HILADOS DE ALGODÓN
1911 CUERO	-1,6	-7,2	33,4	0,7	-13,4	32,0	29,1	19,3	19,6	35,9	12,9	10,0	15,0	-13,3	1911 CUERO
1920 CALZADO	-6,2	18,2	24,3	2,6	37,6	50,6	46,4	33,3	163,8	79,8	8,5	7,9	60,5	83,41	1920 CALZADO
2021 TABLEROS AGLOMERADOS	71,0	87,4	54,5	-22,4	-1,7	24,1	8,6	2,9	-18,6	-16,2	-20,5	-26,5	-10,0	12,3	2021 TABLEROS AGLOMERADOS
2101 PAPEL Y CARTON	-24,8	18,7	-0,5	41,6	33,9	184,8	-	-	3,0	188,1	495,3	42,7	91,9	146,4	2101 PAPEL Y CARTON
2212 EDICION DE PERIODICOS	2,0	2,8	1,5	-29,1	-0,7	-10,2	-1,7	2,7	-0,8	4,0	2,5	7,4	1,4	11,0	2212 EDICION DE PERIODICOS
2520 PRODUCTOS DE PLASTICO	6,8	20,5	11,0	14,6	29,7	11,6	21,3	4,6	12,2	15,2	8,0	6,3	8,4	12,8	2520 PRODUCTOS DE PLASTICO
2694 CEMENTO	14,5	19,2	22,1	12,0	22,0	17,4	27,8	28,0	21,2	30,7	14,9	12,0	22,3	18,1	2694 CEMENTO
3420 CARROCERIAS	-33,3	20,0	28,8	28,6	16,7	60,0	0,0	233,3	16,7	-14,3	14,3	22,2	28,6	50,0	3420 CARROCERIAS
<b>TOTAL</b>	<b>-0,5</b>	<b>26,8</b>	<b>15,0</b>	<b>22,8</b>	<b>6,1</b>	<b>12,0</b>	<b>31,0</b>	<b>-2,3</b>	<b>5,2</b>	<b>8,9</b>	<b>16,5</b>	<b>8,8</b>	<b>10,5</b>	<b>12,8</b>	<b>TOTAL</b>

FUENTE: Empresas Industriales

ELABORACION: BCRP, Sede Regional Trujillo. Departamento de Estudios Económicos

**CUADRO N° 18**

**ÍNDICE DE PRECIOS AL CONSUMIDOR EN LA CIUDAD DE TRUJILLO  
(BASE 1994=100)**

	POND.	2006		2007										
		NOV	DIC	ENE	FEB	MAR	ABR	MAY	JUN	JUL	AGOS	SET	OCT	NOV
<b>Índice General</b>	100,0	<b>177,33</b>	<b>177,48</b>	<b>177,2</b>	<b>177,4</b>	<b>178,4</b>	<b>179,1</b>	<b>180,3</b>	<b>182,0</b>	<b>183,7</b>	<b>177,7</b>	<b>185,7</b>	<b>186,9</b>	<b>187,2</b>
.Alimentos y Bebidas	51,3	159,8	159,7	159,8	160,1	161,1	162,8	164,5	166,8	169,4	159,8	173,6	175,7	175,9
.Vestido y Calzado	6,5	168,8	168,8	168,8	169,1	168,9	166,7	166,7	166,1	165,8	169,0	164,2	164,1	163,5
.Alquiler de Vivienda, Comb. y Elect.	11,0	243,9	242,6	242,5	242,6	243,1	242,7	244,7	248,8	249,9	245,6	250,4	250,5	250,7
.Muebles, Enseres y Mant. Viv.	4,6	163,7	163,7	163,7	163,3	163,1	161,8	161,1	161,0	161,9	163,9	162,8	164,0	164,4
.Cuidado salud y Serv. Médicos	2,8	239,6	239,6	239,6	239,6	239,6	239,8	241,1	238,0	238,6	239,9	240,3	240,5	241,2
.Transportes y Comunicaciones.	12,6	166,6	169,0	165,6	165,2	166,9	165,2	167,7	169,0	170,9	168,2	169,6	169,6	171,2
.Esparc, Divers. Serv. Cult. y Ens.	6,1	223,5	223,5	223,5	226,2	230,2	232,5	230,2	230,4	231,1	223,2	230,9	230,7	230,5
.Otros Bienes y Servicios	5,1	171,7	171,8	173,6	173,5	173,4	174,1	174,1	174,1	172,9	172,0	173,4	173,3	173,7

FUENTE: INEI - TRUJILLO

ELABORACION: BCRP, Sede Regional Trujillo. Departamento de Estudios Económicos

**CUADRO 19**

**TIPO DE CAMBIO PARALELO  
CIUDAD DE TRUJILLO 2007**

	2000		2001		2002		2003		2004		2005		2006		2007	
	COMPRA	VENTA	COMPRA	VENTA	COMPRA	VENTA	COMPRA	VENTA	COMPRA	VENTA	COMPRA	VENTA	COMPRA	VENTA	COMPRA	VENTA
ENERO	3,46	3,49	3,50	3,52	3,44	3,46	3,48	3,50	3,46	3,46	3,26	3,28	3,29	3,29	3,18	3,20
FEBRERO	3,49	3,51	3,50	3,53	3,46	3,48	3,47	3,48	3,47	3,47	3,24	3,26	3,39	3,40	3,18	3,20
MARZO	3,42	3,45	3,50	3,52	3,45	3,47	3,47	3,49	3,46	3,46	3,24	3,26	3,34	3,34	3,17	3,19
ABRIL	3,46	3,49	3,52	3,55	3,43	3,44	3,45	3,47	3,46	3,46	3,23	3,25	3,33	3,33	3,16	3,20
MAYO	3,48	3,50	3,57	3,60	3,43	3,45	3,46	3,48	3,48	3,48	3,23	3,25	3,28	3,28	3,15	3,17
JUNIO	3,47	3,49	3,52	3,55	3,45	3,48	3,47	3,48	3,48	3,48	3,23	3,25	3,26	3,27	3,15	3,17
JULIO	3,47	3,49	3,49	3,52	3,50	3,52	3,46	3,48	3,47	3,47	3,23	3,25	3,24	3,24	3,15	3,17
AGOSTO	3,46	3,48	3,48	3,50	3,54	3,57	3,47	3,48	3,39	3,39	3,23	3,25	3,23	3,24	3,14	3,16
SETIEMBRE	3,47	3,49	3,47	3,49	3,60	3,62	3,47	3,48	3,35	3,35	3,28	3,30	3,24	3,25	3,12	3,14
OCTUBRE	3,48	3,50	3,43	3,46	3,60	3,62	3,47	3,48	3,31	3,31	3,35	3,38	3,22	3,25	3,00	3,02
NOVIEMBRE	3,51	3,53	3,42	3,45	3,57	3,59	3,46	3,47	3,30	3,30	3,34	3,37	3,20	3,22	2,98	3,00
DICIEMBRE	3,52	3,53	3,41	3,43	3,50	3,52	3,46	3,48	3,27	3,27	3,39	3,42	3,19	3,21		

EILABORACIÓN: BCRP, Sede Regional Trujillo. Departamento de Estudios Económicos