



BANCO CENTRAL DE RESERVA DEL PERÚ

SEDE REGIONAL TRUJILLO

**SÍNTESIS ECONÓMICA DE LA LIBERTAD
OCTUBRE 2007**

DEPARTAMENTO ESTUDIOS ECONÓMICOS

CONTENIDO

RESEÑA INTRODUCTORIA.....	2
I. ACTIVIDAD PRODUCTIVA	3
1.1. Producción.....	3
1.1.1. Producción Agropecuaria.....	3
1.1.2. Producción Pesquera.....	6
1.1.3. Producción Minera.....	7
1.1.4. Producción Manufacturera.....	8
1.1.5. Construcción.....	10
1.1.6. Electricidad y Agua.....	11
1.1.7. Comercio: Encuestas de Ventas	11
1.1.8. Expectativas Empresariales.....	12
II. INFLACIÓN Y TIPO DE CAMBIO.....	13
2.1. Inflación.....	13
2.2. Tipo de Cambio.....	15
III. SECTOR EXTERNO.....	15
3.1. Exportaciones	15
3.2. Importaciones	17
IV. FINANZAS PÚBLICAS.....	18
4.1. Gobierno Central.....	18
4.2. Gobierno Regional.....	19
V. MONEDA Y CRÉDITO.....	20
5.1. Depósitos del Sistema Financiero.....	20
5.2. Crédito del Sistema Financiero.....	21
5.3. Crédito a la Pequeña y Microempresa.....	23
VI. INFORMACIÓN ESTADÍSTICA.....	24
Cuadro 1. Depósitos y Obligaciones del Sistema Financiero.....	25
Cuadro 2. Depósitos en las Entidades Financieras Ubicadas por Ciudades	26
Cuadro 3. Crédito del Sistema Financiero al Sector Privado.....	27
Cuadro 4. Créditos de las Entidades Financieras Ubicadas por Ciudades.....	28
Cuadro 5. Cartera Pesada en el Sistema Financiero de La Libertad.....	29
Cuadro 6. Morosidad en las Entidades Financieras Ubicadas por Ciudades	30
Cuadro 7. Exportaciones FOB por Tipo de Producto.....	31
Cuadro 8. Exportaciones FOB de Productos Tradicionales.....	32
Cuadro 9. Exportaciones FOB de Productos No Tradicionales.....	33
Cuadro 10. Exportaciones FOB por Bloque Económico.....	34
Cuadro 11. Importaciones FOB por el Puerto de Salaverry.....	35
Cuadro 12. Ingresos Corrientes del Gobierno Central	36
Cuadro 13. Producción Agropecuaria.....	37
Cuadro 14. Producción Pesquera.....	38
Cuadro 15. Producción Minera.....	39
Cuadro 16. Producción Manufacturera (Índice 1994 = 100).....	40
Cuadro 17. Producción Manufacturera (Variaciones Porcentuales).....	41
Cuadro 19. Índice de Precios al Consumidor en la ciudad de Trujillo.....	42
Cuadro 20. Tipo de Cambio paralelo en la ciudad de Trujillo.....	43

DIRECCIÓN EN INTERNET

<http://www.bcrp.gob.pe>

RESEÑA INTRODUCTORIA

En octubre, la producción en La Libertad creció 5,1 por ciento, con relación a similar mes del pasado año, originado por la expansión de la construcción (63,1 por ciento), otros servicios (21,9 por ciento), manufactura (9,2 por ciento) y electricidad y agua (2,1 por ciento). Por el contrario, disminuyeron minería (31,6 por ciento), pesca (24,5 por ciento), agropecuario (1,2 por ciento) y servicios gubernamentales (0,5 por ciento).

En cuanto a **perspectivas empresariales** para los próximos tres meses, respecto a la situación económica del país y de las empresas, son favorables para el 100 y 94 por ciento, respectivamente, de las empresas encuestadas.

El **Índice de Precios al Consumidor (IPC)** de Trujillo Metropolitano, registró en octubre una alza de 0,62 por ciento, y acumula una variación anual de 4,65 por ciento.

El **tipo de cambio** venta en el mercado paralelo de la ciudad de Trujillo, registró en el mes una cotización promedio diario de S/.3,025 por dólar, disminuyendo 3,7 por ciento, respecto al mes anterior y

6,7 por ciento, con relación a octubre de 2006 (S/. 3,242) .

Las **exportaciones** en octubre alcanzaron un valor FOB de US\$ 125,8 millones, 45,1 por ciento más de lo exportado en análogo mes de 2006. Los productos tradicionales y no tradicionales crecieron en 51,2 y 32 por ciento, respectivamente.

En cuanto a las **importaciones** registradas por el Puerto de Salaverry, totalizaron en octubre US\$ 28,7 millones, 144,9 por ciento por encima de lo comprado en análogo mes del año anterior.

En el aspecto fiscal, los **ingresos corrientes** del Gobierno Central sumaron en el mes S/. 61,8 millones, 21 por ciento más de lo recaudado en octubre del 2006. En cuanto al **gasto** del Gobierno Regional, sumó en el mes S/. 58,4 millones, 6,8 por ciento más respecto a lo realizado en igual mes del año anterior.

Referente al sistema financiero, los **depósitos** y el **crédito** aumentaron en octubre 16,9 y 25,5 por ciento, respectivamente, con relación a similar mes del 2006, ambos en términos reales. En cuanto a la **mora**, registró un nivel de 1,9 por ciento.

I. ACTIVIDAD PRODUCTIVA

1. Producción

La actividad económica creció en octubre 5,1 por ciento, como resultado de la mayor producción de los sectores construcción (63,1 por ciento), otros servicios (21,9 por ciento), manufactura (9,2 por ciento) y electricidad y agua (2,1 por ciento). Por otro lado, redujeron su producción la minería (31,6 por ciento), la pesca (24,5 por ciento), el sector agropecuario (1,2 por ciento) y los servicios gubernamentales (0,5 por ciento).

De enero a octubre, la producción se incrementó en 10,3 por ciento, sustentado en el crecimiento de todos los sectores, con excepción de la minería, que contrajo su producción en 3,6 por ciento, principalmente, por la menor producción de oro.

CUADRO Nº 1
VALOR BRUTO DE LA PRODUCCIÓN
(Variación real 1/)

	OCTUBRE		ENERO-OCTUBRE	
	2006	2007	2006	2007
Agropecuario	15,6	-1,2	7,8	6,7
. Agrícola	27,8	-10,4	3,0	7,2
. Pecuario	3,6	9,2	14,0	6,2
Pesca	-4,7	-24,5	-11,8	15,5
Minería	19,8	-31,6	66,3	-3,6
Manufactura	23,0	9,2	15,9	10,7
Pimaria	37,2	8,8	21,7	17,1
No primaria	18,6	9,4	13,9	8,3
Construcción	31,9	63,1	28,2	44,7
Electricidad y Agua	6,5	2,1	3,3	3,9
Servicios Gubernamentales	5,7	-0,5	6,1	5,5
Otros Servicios	20,0	21,9	13,5	15,7
VBP de Bienes	19,3	5,1	22,2	10,3

1/ Respecto al mismo mes o periodo del año anterior

ELABORACIÓN: BCRP, Sede Regional Trujillo. Departamento de Estudios Económicos

1.1.1. Producción Agropecuaria

La producción agropecuaria se contrajo en octubre 1,2 por ciento, básicamente por la caída en la producción agrícola (10,4 por ciento), atenuada en parte con la expansión del subsector pecuario (9,2 por ciento).

En lo que va del año, de enero a octubre, el sector agropecuario se expandió 6,7 por ciento, tanto por el incremento en los subsectores agrícola (7,2 por ciento) como pecuario (6,2 por ciento).

CUADRO Nº 2
VALOR BRUTO PRODUCCIÓN AGROPECUARIA
(Variación real 1/)

	OCTUBRE		ENERO-OCTUBRE	
	2006	2007	2006	2007
Subsector Agrícola	27,8	-10,4	3,0	7,2
Subsector Pecuario	3,6	9,2	14,0	6,2
Sector Agropecuario	15,6	-1,2	7,8	6,7

1/ Respecto al mismo mes o período del año anterior.

FUENTE: Dirección Regional de Agricultura -La Libertad.

ELABORACIÓN: BCRP, Sede Regional Trujillo. Departamento de Estudios Económicos

La contracción agrícola mensual se originó, por la caída en la producción de ají páprika (68,3 por ciento), pimiento piquillo (35,7 por ciento), alcachofa (34,8 por ciento), papa (33,3 por ciento) y maíz amarillo duro (24 por ciento). Por el contrario, aumentó la producción de cebada (73,6 por ciento), palto (26,6 por ciento), trigo (22,8 por ciento), maíz amiláceo (18,4 por ciento), espárragos (7 por ciento) y caña de azúcar (3,3 por ciento).

La menor producción mensual se debió, principalmente, a la reducción del área cosechada, en algunos casos, por

memores siembras y, en otros, por desfase en los meses de siembra. En el primer grupo, se encuentran la alcachofa, pimiento piquillo y maíz amarillo duro; en el segundo, la papa.

En lo que va del año, de enero a octubre, aumentó la producción de caña de azúcar (15,5 por ciento), papa (12,5 por ciento), espárrago (11,6 por ciento), arroz (10,5 por ciento), palto (10,4 por ciento), pimiento piquillo (7,9 por ciento), maíz amarillo duro (4,9 por ciento) y uva (1,8 por ciento).

CUADRO Nº 3
PRODUCCIÓN PRINCIPALES PRODUCTOS AGRÍCOLAS
(En Tm)

CULTIVO	OCTUBRE			ENERO - OCTUBRE		
	2006	2007	Var %	2006	2007	Var %
Ají páprika	303	96	-68,3	2 198	1 995	-9,2
Alcachofa	10 751	7008	-34,8	28 814	15 267	-47,0
Alfalfa	18 728	18 369	-1,9	204 394	202 618	-0,9
Arroz	34	0	-100,0	258 484	285 693	10,5
Caña de azúcar	375 986	388 357	3,3	2 606 279	3 010 583	15,5
Cebada	303	526	73,6	44688	38 878	-13,0
Espárrago	11 456	12 255	7,0	99 137	110 624	11,6
Maíz amarillo duro	38 384	29 172	-24,0	152 878	160 433	4,9
Maíz amiláceo	38	45	18,4	19 332	19 069	-1,4
Palto	1 085	1 373	26,6	20 237	22 347	10,4
Papa	22 367	14 911	-33,3	253 276	285 032	12,5
Pimiento piquillo	280	180	-35,7	12 274	13 238	7,9
Trigo	369	453	22,8	46485,5	45333,5	-2,5
Uva	3 353	3 654	9,0	37 377	38 032	1,8

FUENTE: Dirección Regional de Agricultura -La Libertad.

ELABORACIÓN: BCRP, Sede Regional Trujillo. Departamento de Estudios Económicos

GRÁFICO Nº 1
PARTICIPACIÓN EN EL VBP
(ENERO-OCTUBRE 2007)

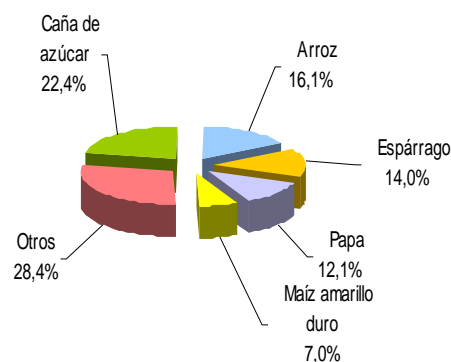

Respecto a los precios en chacra de los principales cultivos, aumentó en octubre, para el maíz amarillo duro (29,8 por ciento) y espárrago (23,2 por ciento),

pero disminuyó para la papa (26,8 por ciento). En lo que va del año, los precios se mantuvieron en alza para el arroz, espárrago y maíz amarillo.

**CUADRO N° 4
PRECIOS EN CHACRA DE PRINCIPALES CULTIVOS
(Nuevos soles por Kg.)**

CULTIVOS	OCTUBRE			ENERO - OCTUBRE		
	2006	2007	Var %	2006	2007	Var %
Arroz	0,53	1/	-	0,64	0,84	31,3
Espárrago	2,63	3,24	23,2	2,46	3,16	28,4
Maíz amarillo duro	0,57	0,74	29,8	0,58	0,70	19,4
Papa	0,71	0,52	-26,8	0,51	0,49	-4,5

1/ No registró producción

FUENTE: Dirección Regional de Agricultura - La Libertad.

ELABORACIÓN: BCRP, Sede Regional Trujillo. Departamento de Estudios Económicos

En cuanto al avance de las siembras, correspondiente a la campaña agrícola 2007-2008, se han sembrado, al mes de octubre, un total de 28,3 mil

hectáreas, 4,7 por ciento menos de lo instalado en igual lapso de la campaña anterior.

**CUADRO N° 5
SUPERFICIE SEMBRADA 1/
(Has)**

CULTIVOS	OCTUBRE		CAMPAÑA AGRICOLA 2/	
	2006	2007	2006/2007	2007/2008
CULTIVOS TRANSITORIOS	15 832	16 955	28 794	27 990
Alcachofa			7	16
Arroz	1642	1597	2 287	2 521
Cebada	687	481	687	541
Frijol G.S.	406	371	814	708
Maíz amarillo duro	981	793	3 087	2 637
Maíz amiláceo	3049,5	4 451	4 610	5 417
Papa	5 943	5 782	11 214	10 228
Paprika	40	81	211	177
Pimiento Piquillo	110	0	322	0
Trigo	47	0	66	21
Otros	2 928	3 400	5 490	5 725
CULTIVOS PERMANENTES	295	84	959	357
Caña de azúcar	151	58	200	125
Espárrago	144	23	755	229
Uva	0	3	4	3
Total	16 127	17 040	29 752	28 346

1/ Cifras preliminares

2/ De agosto a octubre.

FUENTE: Dirección Regional de Agricultura -La Libertad.

ELABORACIÓN: BCRP, Sede Regional Trujillo. Departamento de Estudios Económicos.

Respecto a las condiciones hídricas, los ríos Chicama y Moche aumentaron en octubre su caudal, con relación a igual mes del pasado año. Por su parte, el reservorio de Gallito Ciego, dispuso en el mes de un

promedio de 266,3 mmc, lo que garantiza el inicio de la campaña arrocera en el valle de Jequetepeque, que requiere de 150 mmc para instalar 26,5 mil hectáreas.

**CUADRO N° 6
DISPONIBILIDAD DE AGUA EN RESERVORIOS Y RÍOS**

	OCTUBRE			AGOSTO/OCTUBRE		
	2006	2007	Var %	2006/2007	2007/2008	Var %
Reservorio de Gallito Ciego 1/	302,3	266,3	-11,9	327,1	303,1	-7,3
Río Chicama 2/	1,3	3,6	176,9	2,0	3,1	55,0
Río Moche 2/	0,1	0,2	100,0	0,1	0,1	-
Río Virú 2/	0,0	0,0	-	0,0	0,0	-

1/ Volumen disponible promedio diario, en mmc

2/ Caudal promedio del mes, en mc/seg

FUENTE: Dirección Regional de Agricultura - La Libertad

ELABORACIÓN: BCRP, Sede Regional Trujillo. Departamento de Estudios Económicos

Por su parte, el subsector pecuario, creció en octubre 9,2 por ciento, principalmente, por la mayor producción de huevos (20,8 por ciento), carne de ave (6,2 por ciento),

carne de vacuno (2,8 por ciento) y leche (2,2 por ciento); por otro lado, disminuyeron carne de porcino (5,3 por ciento) y carne de ovino (1 por ciento).

**CUADRO N° 7
PRODUCCIÓN PECUARIA
(TM.)**

ESPECIES	OCTUBRE			ENERO - OCTUBRE		
	2006	2007	Var %	2006	2007	Var %
Carne de ave	10 660	11 321	6,2	107 653	109 535	1,7
Carne de ovino	170	168	-1,0	1 590	1 647	3,5
Carne de porcino	764	724	-5,3	7 420	7 270	-2,0
Carne de vacuno	472	486	2,8	4 594	4 719	2,7
Huevos	3 596	4 345	20,8	35 308	38 900	10,2
Leche	7 599	7 762	2,2	75 588	78 836	4,3

FUENTE: Dirección Regional de Agricultura - La Libertad

ELABORACIÓN: BCRP, Sede Regional Trujillo. Departamento de Estudios Económicos

**GRAFICO N° 2
PARTICIPACIÓN VBP PECUARIO
(ENERO-OCTUBRE 2007)**

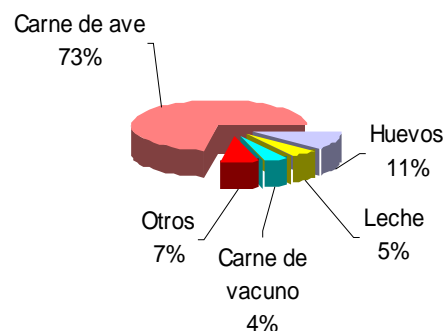

1.1.2. Producción Pesquera

En octubre, el sector pesca redujo su actividad por tercer mes consecutivo, al registrar una caída de 24,5 por ciento, respecto a similar mes de 2007. El resultado se debió al menor desembarque de especies destinadas al consumo en estado fresco (23,8 por ciento), ante la baja presencia de perico (96,9 por ciento), raya (92,4 por ciento) y lisa (12 por ciento), entre otras especies, lo cual está asociado a las bajas temperaturas marítimas, que ocasionó su alejamiento del litoral. Por su parte, la pesca para la elaboración de harina y aceite,

continúa paralizada, por cuarto mes consecutivo, por la veda impuesta a la anchoveta.

No obstante el resultado negativo del mes, la producción pesquera acumulada a octubre, evidencia un crecimiento de 15,5 por ciento, respecto al periodo análogo de 2006, debido a los mayores desembarques de pesca industrial (16,3 por ciento), particularmente, en el segundo trimestre del año.

**CUADRO Nº 8
PRODUCCIÓN PESQUERA
(T.M.B.)**

	OCTUBRE			ENERO-OCTUBRE		
	2006	2007	Var.% 1/	2006	2007	Var.% 1/
PESCA MARITIMA	135	103	- 23,8	373 059,0	433 595,0	15,5
Para Consumo Humano Directo	135	103	-23,8	1524	1620	6,3
Fresco	135	103	- 23,8	1524	1620	6,3
Para Consumo Industrial	0	0	-	371 535	431 975	16,3
Anchoveta	0	0	-	371 535	431 975	16,3
Otras Especies	0	0	-	0	0	-
PESCA CONTINENTAL	2	0	-100,0	11	5	-54,3
Fresco	2	0	-100,0	11	5	-54,3
TOTAL	137	103	- 24,5	373 070	433 600	15,5

1/ Variación en valores reales

FUENTE: Dirección Regional de la Producción – La Libertad

ELABORACIÓN: BCRP, Sede Regional Trujillo. Departamento de Estudios Económicos

1.1.3. Producción Minera

La actividad minera decreció 31,6 por ciento en octubre, con relación a igual mes de 2006, originado, principalmente, por la caída en la producción de oro (33,3 por ciento). En lo que va del año, la

producción minera acumulada a octubre se contrajo 3,6 por ciento, por la menor producción de zinc (16,5 por ciento), plomo (6 por ciento) y oro (3,7 por ciento).

**CUADRO Nº 9
PRODUCCIÓN MINERA**

	OCTUBRE			ENERO - OCTUBRE		
	2006	2007	Var. % 1/	2006	2007	Var. % 1/
MINERIA METÁLICA			-31,6			3,6
Cobre (T.M.F.)	142	212	49,3	1 367	1 696	24,1
Oro (KG.F.)	5 407	3 604	-33,3	45 039	43 383	-3,7
Plata (KG. F.)	6 986	8 303	18,9	73 354	77 366	5,5
Plomo (T.M.F.)	229	247	7,9	2 466	2 319	-6,0
Zinc (T.M.F.)	689	748	8,6	8 097	6 764	-16,5

1/ Variación en términos reales

FUENTE: DGM/DPM/ Estadística Minera.

ELABORACIÓN: BCRP, Sede Regional Trujillo. Departamento de Estudios Económicos

La producción de oro, que participa con el 95,5 por ciento en la producción del sector, se contrajo en el mes por la menor producción de las

empresas: la Poderosa (95,7 por ciento), Barrick (44 por ciento), San Simón (23,5 por ciento) y Retamas (9,7 por ciento).

**GRÁFICO Nº 3
PARTICIPACIÓN EN EL VBP MINERO
(ENERO- OCTUBRE 2007)**

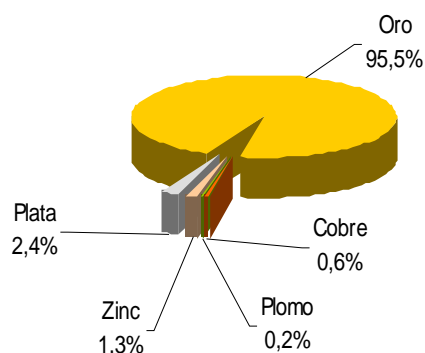

**GRÁFICO Nº 4
PRODUCCIÓN DE ORO POR
EMPRESAS
(Participación %
ENERO-OCTUBRE 2007)**

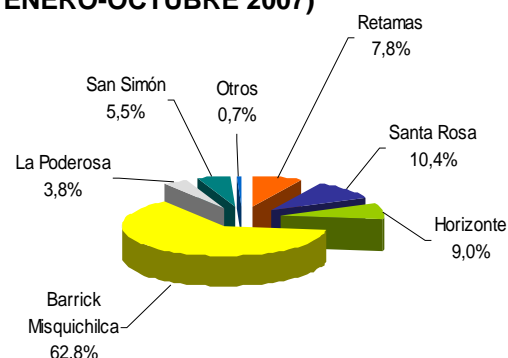

ELABORACIÓN: BCRP, Sede Regional Trujillo. Departamento de Estudios Económicos

1.1.4. Producción Manufacturera

La manufactura creció 9,2 por ciento en octubre, impulsada por la mayor actividad tanto de la industria no primaria como la que procesa recursos primarios que, en el mes, se expandieron en 9,4 por ciento y 8,8 por ciento, respectivamente.

De enero a octubre, la producción del sector acumula un crecimiento de 10,7 por ciento, al compararla con la obtenida en periodo similar de 2006. La manufactura primaria creció 17,1 por ciento, mientras que la industria no primaria lo hizo en 8,3 por ciento

**CUADRO Nº 10
VALOR BRUTO PRODUCCIÓN MANUFACTURERA
(Variación real) 1/**

	OCTUBRE		ENERO-OCTUBRE	
	2006	2007	2006	2007
Manufactura Primaria	37,2	8,8	21,7	17,1
Manufactura no Primaria	18,6	9,4	13,9	8,3
Total Sector	23,0	9,2	15,9	10,7

1/ Respecto al mismo mes o periodo del año anterior.

FUENTE: Empresas industriales

ELABORACIÓN: BCRP, Sede Regional Trujillo. Departamento de Estudios Económicos

Subsector manufactura primaria

El nivel de crecimiento alcanzado por la manufactura primaria (8,8 por ciento) se debió a la mayor producción de productos cárnicos (28,2 por ciento) y de azúcar (7,9 por ciento); en el primer caso, asociada a una ampliación del mercado y, en el caso del azúcar, por mayor disponibilidad de materia

prima, que permitió ampliar la molienda de caña de azúcar, de 376 mil Tm. a 388,3 mil Tm. Coadyuvó también, el mayor rendimiento fabril, al obtener mayor azúcar por tonelada de caña molida (pasó de 120,1 a 125,5 Kg/Tm.). Por su lado, la industria de harina y aceite de pescado, permanece

inactiva por ausencia de materia prima (anchoveta), asociada a la veda.

En el transcurso de enero a octubre, la industria primaria creció 17,1 por ciento,

como resultado de la mayor producción de productos cárnicos (28,9 por ciento), harina y aceite de pescado (19,1 por ciento) y azúcar (15,9 por ciento).

CUADRO N° 11
PRODUCCIÓN MANUFACTURA PRIMARIA
(Índice de volumen físico: 1994=100)

CIIU - Ramas de Actividad	OCTUBRE			ENERO - OCTUBRE		
	2006	2007	Var. %	2006	2007	Var. %
Productos cárnicos	164,2	210,5	28,2	144,2	186,0	28,9
Harina y aceite de pescado	0,0	0,0	-	167,4	199,4	19,1
Azúcar	282,8	305,0	7,9	186,0	215,5	15,9
TOTAL	216,6	235,5	8,8	179,6	210,4	17,1

FUENTE: Empresas Industriales

ELABORACIÓN: BCRP, Sede Regional Trujillo. Departamento de Estudios Económicos

Subsector manufactura no primaria

El avance mensual de la manufactura no primaria (9,4 por ciento), se debió a la mayor producción de casi todas sus ramas industriales, como: papel y cartón (91,9 por ciento), curtido de cueros y calzado (51 por ciento), carrocías (28,6 por ciento), cemento (22,3 por ciento), productos de caucho y plástico (8,4 por ciento), productos textiles (7,7 por ciento) y alimentos y bebidas (5,7 por ciento); esta última, no obstante su menor crecimiento con relación a las anteriores ramas, genera el 74,3 por ciento del VBP de la industria

no primaria. Contrariamente, la industria de productos de madera y otros, declinó 10 por ciento.

En los diez primeros meses del año, el subsector no primario acumuló un crecimiento de 8,3 por ciento, respecto a igual periodo de 2006. Las industrias más dinámicas fueron la de papel y cartón (93,7 por ciento), curtido de cueros y calzado (36,6 por ciento), la industria de vehículos automotores (28,1 por ciento) y la de cemento (20,4 por ciento), entre otras.

CUADRO Nº 12
PRODUCCIÓN MANUFACTURA NO PRIMARIA
(Índice de volumen físico: 1994=100)

CIIU - Ramas de Actividad	OCTUBRE			ENERO - OCTUBRE		
	2006	2007	Var. %	2006	2007	Var. %
Alimentos y Bebidas	368,8	389,7	5,7	295,2	307,3	4,1
Conservas de hortalizas	1165,9	1337,8	14,8	646,5	730,1	12,9
Harina de trigo	115,3	157,5	36,7	138,9	143,8	3,6
Alimentos para animales	495,6	426,3	-14,0	468,0	441,5	-5,7
Galletas	227,5	208,2	-8,5	204,4	220,8	8,0
Cerveza	217,2	168,3	-22,5	187,6	192,4	2,6
Bebidas gaseosas	285,8	294,7	3,1	281,2	306,6	9,0
Fabricación de Productos Textiles	92,8	100,0	7,7	85,0	91,7	7,9
Hilados de algodón	92,8	100,0	7,7	85,0	91,7	7,9
Curtido y Adobo de Cueros, Calzado	45,2	68,3	51,0	50,4	68,9	36,6
Productos de Madera y Otros	362,8	326,5	-10,0	292,0	266,0	-8,9
Tableros aglomerados	362,8	326,5	-10,0	292,0	266,0	-8,9
Papel y Productos de Papel	106,4	204,2	91,9	79,2	153,4	93,7
Papel y cartón	106,4	204,2	91,9	79,2	153,4	93,7
Edición e Impresión	77,7	78,8	1,4	77,8	75,7	-2,6
Productos de Caucho y Plástico	426,6	462,3	8,4	392,9	442,3	12,6
Sacos de polipropileno	461,1	531,8	15,3	432,6	503,7	16,4
Minerales no Metálicos	161,5	197,5	22,3	147,3	177,3	20,4
Cemento	161,5	197,5	22,3	147,3	177,3	20,4
Vehículos Automotores	37,0	47,6	28,6	33,8	43,3	28,1
TOTAL	272,2	297,9	9,4	223,7	242,2	8,3

FUENTE: Empresas Industriales

ELABORACIÓN: BCRP, Sede Regional Trujillo. Departamento de Estudios Económicos

1.1.5. Construcción

La construcción continuó su senda expansiva por décimo mes consecutivo. En octubre, creció en 63,1 por ciento, respecto a similar mes de 2006, como resultado de la mayor inversión, tanto del sector privado como público. Se destaca la construcción de grandes centros comerciales (“Real Plaza Trujillo”, “Mall Plaza”, entre otros), infraestructura educativa universitaria (UPAO, UCV, UPN), como también la edificación de viviendas. En el sector público, es notorio la construcción de la

carretera Cayacullán-Huamachuco, así como diversas obras municipales. Todo ello se vio reflejado en el mayor consumo mensual de cemento, que pasó de 30,7 mil Tm. a 47,4 mil Tm., significando un incremento de 54,2 por ciento.

En lo que va del año, de enero a octubre, la construcción creció 44,7 por ciento, muy por encima de la expansión que alcanzó en análogo periodo de 2006 (28,2 por ciento).

CUADRO Nº 13
PRINCIPALES INDICADORES DEL SECTOR CONSTRUCCIÓN

	OCTUBRE			ENERO-OCTUBRE		
	2006	2007	Var %	2006	2007	Var %
Despacho de cemento (T.m.)	30 778	47 470	54,2	283 066	373 529	32,0
Venta de concreto (m3)	5 002	12 567	151,2	23 201	91 994	296,5
Variación del sector 1/			63,1			44,7

1/ Variación en términos reales

FUENTE: Empresa Cementos Pacasmayo S.A.A

ELABORACIÓN: BCRP, Sede Regional Trujillo. Departamento de Estudios Económicos

1.1.6. Electricidad y Agua

La producción del sector electricidad y agua, aumentó en octubre 2,1 por ciento, respecto de los niveles registrados en igual mes de 2006, básicamente, por la mayor producción de agua reportada por Sedalib, que pasó de 3,8 millones a 3,9 millones de m³. Por su parte, la generación de energía eléctrica se redujo en 10,1 por ciento, por la paralización de la Central Térmica de Pacasmayo y la menor producción de la Central Térmica de Trujillo (16,9 por ciento).

De enero a octubre, la producción del sector acumuló una expansión de 3,9 por ciento, con relación al análogo periodo de 2006, atribuido, igualmente, a la mayor producción de agua (3,9 por ciento). La generación de energía eléctrica, por el contrario, se redujo en 6,6 por ciento.

**CUADRO N° 14
PRODUCCIÓN DE ELECTRICIDAD Y AGUA**

	OCTUBRE			ENERO - OCTUBRE		
	2006	2007	Var %	2006	2007	Var %
Electricidad (mwh)	2 873	2 583	-10,1	36 401	33 983	-6,6
Agua (m3)	3 814 437	3 893 258	2,1	37 997 423	39 483 374	3,9
Variación del Sector 1/			2,1			3,9

1/ Variación en términos reales

FUENTE: : Csinergmin, Sedalib

ELABORACIÓN: BCRP, Sede Regional Trujillo. Departamento de Estudios Económicos

1.1.7. Comercio: Encuesta de Ventas

Con la finalidad de evaluar el comportamiento de la actividad comercial, se aplicaron encuestas a 21 establecimientos, con una tasa de respuesta de 86 por ciento.

El 61 por ciento de las empresas encuestadas respondieron que las ventas en octubre, comparadas con las del mes anterior, se mantuvieron estables, mientras que para el 22 por ciento aumentaron y para el 17 por ciento disminuyeron. Con

relación al mismo mes del pasado año, el 67 por ciento de las empresas señalaron incrementos en sus ventas, en tanto que para el 22 por ciento, las ventas disminuyeron y para el 11 por ciento, se mantuvieron igual

En cuanto a las ventas esperadas para el mes de noviembre, la mayoría de empresas encuestadas (50 por ciento) esperan incrementar sus ventas.

CUADRO N° 15
PRINCIPALES VARIABLES DEL SECTOR COMERCIO

EMPRESAS	VENTAS						EXPECTATIVAS DE VENTAS			TASA DE RESPUESTA %	
	OCT 07 / SET 07			OCT 07 / OCT 06			NOVIEMBRE 2007				
	+	-	=	+	-	=	+	-	=		No Apl
VENTAS MINORISTAS	24	18	59	65	24	12	47	6	47	0	77
Grandes Almacenes	0	50	50	100	0	0	100	0	0	0	67
Librería y Papelería	0	0	100	0	0	100	0	0	100	0	100
Calzado	100	0	0	100	0	0	100	0	0	0	100
Productos Farmacéuticos	0	33	67	67	33	0	33	0	67	0	75
Autom., accesorios y repuestos	33	0	67	33	33	33	0	0	100	0	60
Llantas	0	0	100	0	100	0	0	0	100	0	100
Art. De construcción y ferretería	40	20	40	100	0	0	60	20	20	0	100
Cueros y suelas	0	0	100	0	100	0	100	0	0	0	50
VENTAS MAYORISTAS	0	0	100	100	0	0	100	0	0	0	33
Alimentos y otros bienes de consumo	0	0	100	100	0	0	100	0	0	0	33
TOTAL	22	17	61	67	22	11	50	6	44	0	86

FUENTE: Empresas comerciales.

ELABORACIÓN: BCRP, Sede Regional Trujillo. Departamento de Estudios Económicos

1.1.8. Expectativas Empresariales

Para conocer las expectativas empresariales, respecto a la situación económica del país y de sus respectivas empresas, se aplicó en octubre encuestas a 41 empresas industriales y comerciales, entre grandes y medianas.

Con relación a la **situación económica del país**, el 68,8 y 56,3 por ciento de los encuestados creen que se mantendrá igual en el próximo mes y los tres próximos meses, respectivamente; sin embargo, para los próximos doce meses, las perspectivas son favorables para el 78,1 por ciento de las empresas encuestadas.

CUADRO N° 16
EXPECTATIVA EMPRESARIAL EN OCTUBRE
(En %)

	SITUACIÓN ECONÓMICA PAÍS			SITUACIÓN ECONÓMICA EMPRESA		
	1 mes	3 meses	12 meses	1 mes	3 meses	12 meses
Industria						
Mejor	35,7	50,0	92,9	26,7	46,7	80,0
Igual	57,2	50,0	7,1	66,7	40,0	20,0
Peor	7,1	0,0	0,0	6,6	13,3	0,0
Comercio						
Mejor	22,2	38,9	66,7	61,1	66,7	66,7
Igual	77,8	61,1	33,3	38,9	33,3	33,3
Peor	0,0	0,0	0,0	0,0	0,0	0,0
Total						
Mejor	28,1	43,8	78,1	45,5	57,6	72,7
Igual	68,8	56,2	21,9	51,5	36,4	27,3
Peor	3,1	0,0	0,0	3,0	6,0	0,0

FUENTE: Empresas Industriales y Comerciales

ELABORACIÓN: BCRP, Sede Regional Trujillo. Departamento de Estudios Económicos

En cuanto a perspectivas sobre la **situación económica de la empresa**, para el mes próximo, el 51,5 por ciento cree que no variará; mientras que para los 3 y 12

meses siguientes, los encuestados manifestaron mayor optimismo, dado que el 57,6 , y 72,7 por ciento, respectivamente, creen que estarán en una mejor situación.

**GRAFICO N° 5
EVOLUCIÓN DE EXPECTATIVAS
PARA LOS PRÓXIMOS TRES MESES
(En %)**

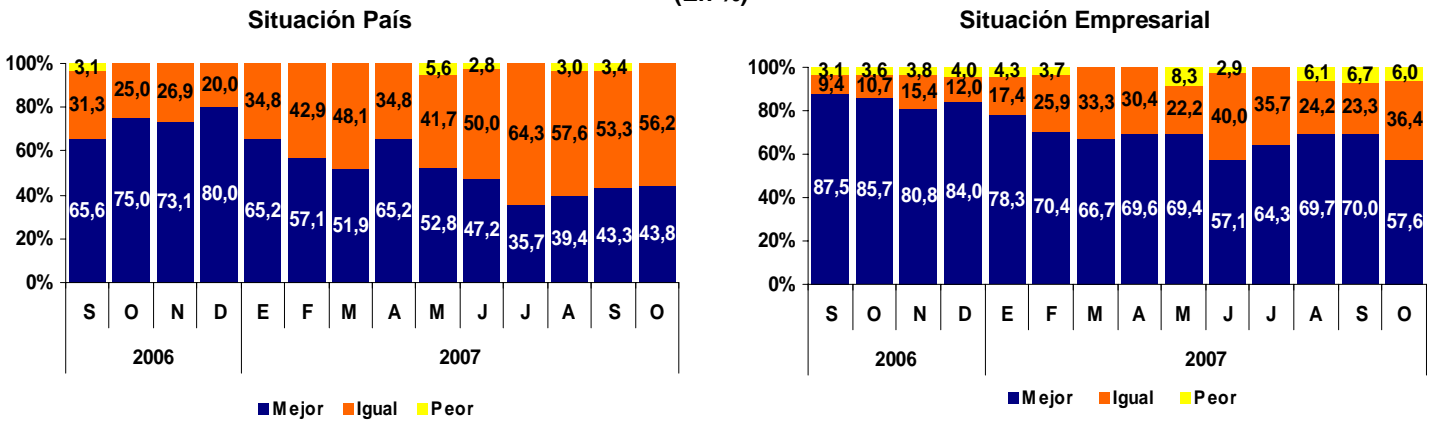

FUENTE: Empresas Industriales y Comerciales
ELABORACION: BCRP, Sede Regional Trujillo. Departamento de Estudios Económicos

II. INFLACIÓN Y TIPO DE CAMBIO

2.1. Inflación

El Índice de Precios al Consumidor (IPC) de la ciudad de Trujillo aumentó en octubre 0,62 por ciento, respecto al mes

anterior; lo que permitió acumular una variación de 4,65 por ciento, en los últimos doce meses.

**CUADRO N° 17
CIUDAD DE TRUJILLO:
INFLACIÓN**

OCTUBRE	Var %
Var. % mensual 1/	0,62
Var. % acumulada 2/	5,28
Var.% anualizada 3/	4,65

1/ Respecto al mes de setiembre
2/ A enero a octubre de 2007
3/ Ultimos doce meses.
FUENTE: INEI - Trujillo

**GRÁFICO N° 6
TRUJILLO: INFLACIÓN ÚLTIMOS
DOCE MESES
(Variación Porcentual Anualizada)**

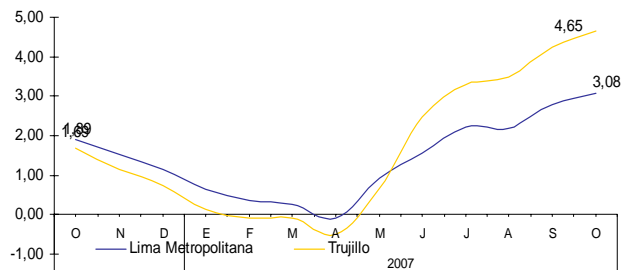

La inflación mensual se sustentó, en la subida de precios de los grupos de Alimentos y Bebidas (1,23 por ciento);

Muebles y Enseres (0,73 por ciento); y Alquiler de Vivienda (0,08 por ciento).

CUADRO Nº 18
CIUDAD DE TRUJILLO: INFLACIÓN POR GRANDES GRUPOS DE CONSUMO
(Año Base 1994=100)

	PONDERACIÓN	Variación Porcentual		
		Mensual	Acumulada	Anualizada
Índice General	100,0	0,62	5,28	4,65
1. Alimentos y Bebidas	51,3	1,23	9,99	8,68
2. Vestido y Calzado	6,5	-0,08	-2,79	-2,79
3. Alquiler de Vivienda, Comb. y Elect.	11,0	0,05	3,26	1,92
4. Muebles, Enseres y Mant. Viv.	4,6	0,73	0,16	0,18
5. Cuidado Salud y Serv. Médicos	2,8	0,08	0,37	0,22
6. Transportes y Comunicaciones.	12,6	0,01	0,36	1,67
7. Esparc, Divers. Serv. Cult. y Ens.	6,1	-0,05	3,23	3,21
8. Otros Bienes y Servicios	5,1	-0,09	0,83	0,89

FUENTE: INEI - Trujillo

En cuanto a los productos de primera necesidad, los que registraron mayor crecimiento en sus precios fueron: granadilla (21,6 por ciento), ají escabeche (20,4 por ciento), palta fuerte (15,8 por ciento), maracuyá (12,6 por ciento), blanquillo (12,2 por ciento), olluco largo (11,1 por ciento), plátano de seda (11,0 por ciento), ajo molido (10,1 por ciento), ají amarillo (7,2 por ciento), tomate italiano (7,1 por ciento) y pepinillo (6,7 por ciento).

Por el contrario, los productos que más redujeron sus precios fueron: papaya (16,3 por ciento), lechuga criolla (15,2 por ciento), plátano de la isla (11,6 por ciento), betarraga (11,4 por ciento), choclo criollo (11,4 por ciento), naranja de jugo (9,6 por ciento), caigua (9,0 por ciento), bonito fresco (7,1 por ciento), zanahoria (6,5 por ciento), piña trujillana (6,3 por ciento) y yuca blanca (5,5 por ciento).

CUADRO Nº 19
TRUJILLO: PRODUCTOS DE MAYOR VARIACIÓN EN SUS PRECIOS
(Octubre 2007 – Porcentajes)

Subieron sus precios	%	Bajaron sus precios	%
Granadilla	21,6	Papaya	-16,3
Ají escabeche	20,4	Lechuga criolla	-15,2
Palta fuerte	15,8	Plátano de la isla	-11,6
Maracuyá	12,6	Betarraga	-11,4
Blanquillo	12,2	Choclo criollo	-11,4
Olluco largo	11,1	Naranja de jugo	-9,6
Plátano de seda	11,0	Caigua	-9,0
Ajo molido	10,1	Bonito fresco	-7,1
Ají amarillo	7,2	Zanahoria	-6,5
Tomate italiano	7,1	Piña trujillana	-6,3
Pepinillo	6,7	Yuca blanca	-5,5

FUENTE: INEI - Trujillo

2.2. Tipo de Cambio

En octubre, el tipo de cambio promedio diario, en el mercado paralelo de la ciudad de Trujillo, fue de S/. 2,997 para la compra y S/.3,025 para la venta. La

cotización venta disminuyó 3,7 por ciento, con relación al mes anterior y 6,7 por ciento, respecto a octubre del pasado año (S/3,242).

GRÁFICO N° 7
CIUDAD DE TRUJILLO: TIPO DE CAMBIO EN EL MERCADO PARALELO
(Promedio Venta)

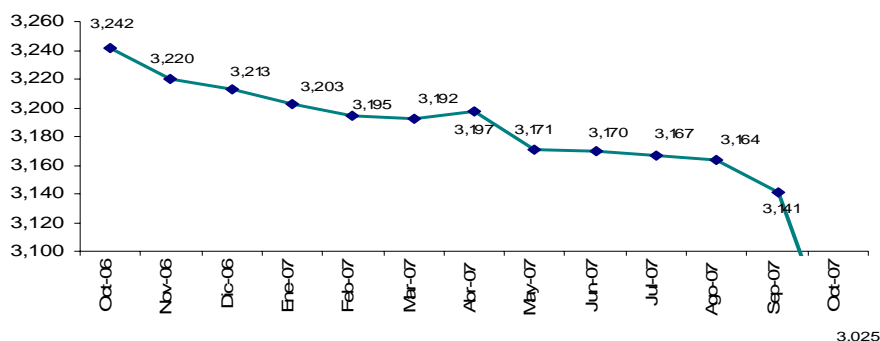

ELABORACIÓN: BCRP, Sede Regional Trujillo. Departamento de Estudios Económicos

III. SECTOR EXTERNO

3.1. Exportaciones

Las exportaciones de La Libertad, realizadas por diferentes puntos de embarque del país, totalizaron en octubre US\$ 125,8 millones, 45,1 por ciento más de lo exportado en igual mes de 2006. Las exportaciones no tradicionales, expandieron su valor en 32 por ciento, mientras que las tradicionales aumentaron en 51,2 por ciento.

Las exportaciones tradicionales (US\$ 89,6 millones), que representan el 51,2 por ciento del total, aumentaron su valor, básicamente, por el mayor volumen embarcado de azúcar, harina de pescado y oro .

En las exportaciones no tradicionales (US\$ 36,1 millones), el

aumento se sustenta en el mayor embarque de productos agropecuarios, principalmente, pimientos en conserva (254 por ciento), espárragos congelados (100 por ciento) y espárragos frescos (57,2 por ciento).

Entre enero y octubre, las exportaciones acumularon la cifra de US\$ 1249,7 millones, 29,2 por ciento por encima de lo exportado, durante el mismo período de 2006. Las exportaciones no tradicionales acumularon un alza de 39,7 por ciento, mientras que las tradicionales aumentaron 26,5 por ciento. Estas últimas, representan el 78,2 por ciento del total exportado.

CUADRO N° 20
EXPORTACIONES POR GRUPO DE PRODUCTOS
(Valor FOB en miles de US\$)

TIPO	OCTUBRE			ENERO - OCTUBRE		
	2006	2007	Var %	2006	2007	Var %
PRODUCTOS TRADICIONALES	59 279	89 642	51,2	772 761	977 572	26,5
Pesqueros	0	6 583	0,0	76 174	133 420	75,2
Agrícolas	0	6 235	0,0	18 624	11 398	-38,8
Mineros	59 279	76 825	29,6	677 963	832 754	22,8
PRODUCTOS NO TRADICIONALES	27 405	36 170	32,0	194 846	272 108	39,7
Agropecuarios	23 896	30 944	29,5	159 997	230 631	44,1
Textiles	583	475	-18,5	4 163	3 543	-14,9
Otros 1/	2 926	4 751	62,4	30 686	37 934	23,6
TOTAL EXPORTACIONES	86 684	125 812	45,1	967 607	1 249 680	29,2

1/ Alimento para camarones, pieles y sus manufacturas, sacos de polipropileno y maquinaria.
FUENTE: SUNAT. Campo Ubigeo
ELABORACIÓN: BCRP, Sede Regional Trujillo. Departamento de Estudios Económicos

GRÁFICO N° 8
ESTRUCTURA DE LAS EXPORTACIONES POR GRUPO DE PRODUCTOS

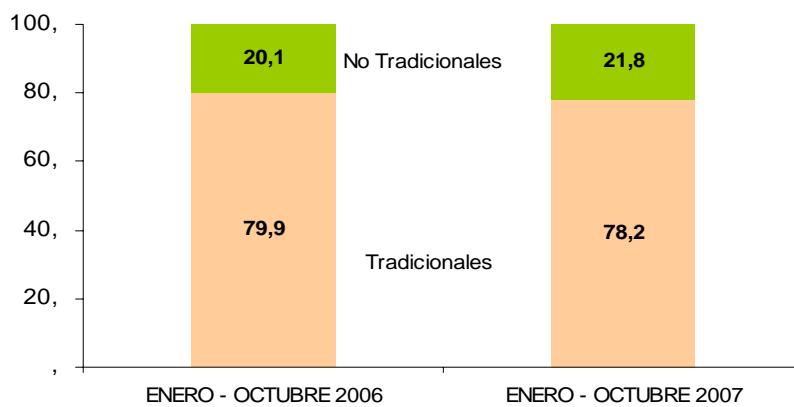

ELABORACIÓN: BCRP, Sede Regional Trujillo. Departamento de Estudios Económicos

El destino del valor exportado se concentra en siete países que, en conjunto, compraron el 90,1 por ciento del valor exportado. El principal mercado es Suiza, que adquirió el 61 por ciento del total, principalmente, oro. Le siguen: Estados Unidos (6,9 por ciento), con conservas de

espárragos y alcachofas; España (5,7 por ciento), con espárragos y pimiento en conserva; China (5,1 por ciento), con harina de pescado; Canadá (4,8 por ciento) con oro; Alemania (3,6 por ciento) con espárrago en conserva; y Francia (3,0 por ciento) con espárragos en conserva.

CUADRO Nº 21
PRINCIPALES PAÍSES DE DESTINO Y PRINCIPAL PRODUCTO EXPORTADO
(Enero - Octubre 2007)

País	% del Total	Principal Producto
Suiza	61,0	Oro
Estados Unidos	6,9	Espárragos y alcachofas en conserva
España	5,7	Espárragos y pimientos en conserva
China	5,1	Harina de pescado
Canadá	4,8	Oro
Alemania	3,6	Espárragos en conserva
Francia	3,0	Espárragos en conserva
Países Bajos	2,1	Paltos frescos
Colombia	1,4	Alimento para animales
Otros Países	6,5	Otros Productos
Total	100,0	

FUENTE: SUNAT. Campo Ubigeo
 ELABORACIÓN: BCRP, Sede Regional Trujillo. Departamento de Estudios Económicos

En cuanto al uso de la infraestructura local de embarque, el 56,8 por ciento del volumen total embarcado, durante los primeros diez meses del año (51 %), se efectuó por el Puerto de Salaverry, principalmente, harina de pescado (113,4 mil Tm) y azúcar (29,3 mil Tm). Por el puerto del Callao se ha embarcado 122,2

mil Tm que representa el 35,4 por ciento de lo exportado; el resto salió por el puerto de Paita (8 mil Tm), el puerto de Chimbote (7,4 mil Tm), la frontera de Tumbes (6,2 mil Tm), el aeropuerto Jorge Chávez (5,1 mil Tm) y en pequeñas cantidades por los puertos de Pisco y por la frontera de Tacna.

3.2. Importaciones

Las importaciones realizadas por el puerto de Salaverry, totalizaron en octubre US\$ 28,7 millones, 145 por ciento más, respecto a análogo mes de 2006. Durante los diez primeros meses del año, las importaciones acumularon un valor FOB de US\$ 226,2 millones, 68,8 por ciento por encima de su similar de 2006.

El 86,5 por ciento de lo importado en los primeros diez meses del año, son insumos, tanto para la agricultura (51,6 por ciento) como para la industria (31,68 por ciento); mientras que lo restante son bienes de capital para la industria (10,8 por

ciento), equipos de transportes (1,8 por ciento), y materiales de construcción (0,5 por ciento).

Los principales países proveedores de las importaciones, durante los primeros diez meses del año, son: Estados Unidos (22,5 por ciento), con fosfato diamónico; Argentina (17,2 por ciento), con maíz amarillo; Chile (11,9 por ciento), con artefactos eléctricos; Rusia (9 por ciento), con urea; Paraguay (8,9 por ciento), con torta de soya; y Canadá (5 por ciento), con trigo.

CUADRO N° 22
IMPORTACIONES SEGÚN USO O DESTINO
(Valor FOB en miles de US\$)

	OCTUBRE			ENERO - OCTUBRE		
	2006	2007	Var %	2006	2007	Var %
I. Bienes Consumo	6	639	2/	88	752	753,0
II. Insumos	11 544	28 028	142,8	126 900	195 753	54,3
Combustibles, Lubricantes y Conexos	0	2 921	-	3 441	7 356	113,8
Materias primas para la agricultura	7 388	13 728	85,8	69 986	116 745	66,8
Materias primas para la industria	4 156	11 379	173,8	53 473	71 652	34,0
Otros	0		-	0	0	-
III. Bienes Capital y Materiales Construcción	192	84	-56,2	7 001	29 700	324,2
Materiales Construcción	123	4	-96,8	3 400	1 182	-65,2
Para la Agricultura	0	0	0,0	4	0	-100,0
Para la industria	69	79	15,7	3 558	24 428	586,5
Equipo de Transporte	0	1	-	39	4 090	2/
Diversos	0	0	-	0	0	-
TOTAL	11 742	28 751	144,9	133 990	226 206	68,8

1/ Importaciones por el Puerto de Salaverry

2/ Variación superior al 1000%

FUENTE: www.sunat.gob.pe

ELABORACIÓN: BCRP, Sede Regional Trujillo. Departamento de Estudios Económicos

IV. FINANZAS PÚBLICAS

4.1. Gobierno Central

Los ingresos del Gobierno Central totalizaron en octubre S/. 61,8 millones, 21 por ciento más, en términos reales, respecto a similar mes del 2006. La expansión se sustentó, principalmente, en el IGV que recaudó en el mes S/. 36,2 millones, 46,1 por ciento más que en octubre de 2006, principalmente, por las operaciones externas que elevaron su recaudación en 88,3 por ciento, mientras que las operaciones internas lo hicieron en 25,3 por ciento.

Por su parte, los impuestos a la importación y selectivo al consumo disminuyeron en 97,5 y 3 por ciento, respectivamente.

En lo que va del año, de enero a octubre, los ingresos recaudados totalizan S/. 610,4 millones, 12,8 por ciento por encima de lo registrado en igual lapso del 2006. El impuesto a los ingresos aumentó 22,9 por ciento, mientras que el IGV lo hizo en 11,9 por ciento.

CUADRO N° 23
INGRESOS CORRIENTES DEL GOBIERNO CENTRAL
(En miles de nuevos soles)

	OCTUBRE			ENERO - OCTUBRE		
	2006	2007	Var% 1/	2006	2007	Var% 1/
I. INGRESOS TRIBUTARIOS	49 453	61 679	21,0	531 580	607 210	12,7
1. Impuestos a los Ingresos	17 243	18 184	2,3	168 614	210 189	22,9
- Personas Naturales	4 630	5 713	19,7	48 925	55 057	11,0
- Personas Jurídicas	12 377	12 170	-4,6	95 732	118 597	22,2
- Regularización	236	301	23,6	23 956	36 535	50,4
2. Impuestos a la Importación	1 760	45	-97,5	25 749	15 638	-40,1
3. Impuestos General a las Ventas	24 104	36 290	46,1	284 758	322 994	11,9
- Operaciones internas	16 175	20 897	25,3	201 150	200 271	-1,8
- Operaciones Externas	7 929	15 392	88,3	83 608	122 723	44,8
4. Impuestos Selectivo al Consumo 2/	1 283	1 283	-3,0	12 333	11 347	-9,3
5. Otros Ingresos Tributarios	5 062	5 878	12,6	40 126	47 042	15,6
II. INGRESOS NO TRIBUTARIOS	168	211	21,6	2 097	3 255	53,1
TOTAL	49 621	61 890	21,0	533 677	610 465	12,8

1/ Variación en términos reales

2/ Incluye ISC por operaciones externas

FUENTE: Superintendencia Nacional de Administración Tributaria - SUNAT

ELABORACIÓN: BCRP, Sede Regional Trujillo. Departamento de Estudios Económicos

4.2. Gobierno Regional

Los gastos del Gobierno Regional totalizaron en octubre S/. 58,4 millones, 6,8 por ciento más, en términos reales, respecto a lo gastado en igual mes de 2006. El gasto de capital aumentó en 77,6 por ciento, mientras que el gasto corriente disminuyó en 0,5 por ciento.

Durante los diez primeros meses del año, los gastos acumulados (S/.542,9 millones) aumentaron en 6,4 por ciento, en

términos reales, básicamente por aumento en los gastos de capital (35,3 por ciento). El gasto corriente, que representa el 89,8 por ciento del gasto total, aumentó ligeramente en 3,9 por ciento.

En cuanto a la inversión regional (Formación Bruta del Capital), durante los diez primeros meses del año, totalizó S/. 46,8 millones, 16,4 por ciento más de lo invertido en análogo lapso del pasado año.

CUADRO N° 24
GASTOS DEL GOBIERNO REGIONAL
(en miles de nuevos soles)

	OCTUBRE			ENERO - OCTUBRE		
	2006	2007	Var % 1/	2006	2007	Var % 1/
I. GASTOS CORRIENTES	48 126	49 358	-0,5	463 000	487 627	3,9
1. Remuneraciones	29 941	30 394	-1,5	283 460	302 127	5,1
2. Bienes y Servicios	4 385	4 868	7,7	37 796	41 954	9,5
3. Transferencias	13 799	14 096	-0,9	141 745	143 546	-0,1
Pensiones	11 491	11 675	-1,4	120 274	119 183	-2,3
Cargas Sociales	1 728	1 784	0,2	17 094	17 959	3,6
Otros	581	637	6,4	4 376	6 404	44,3
II. GASTOS DE CAPITAL	4 956	9 071	77,6	40 334	55 342	35,3
1. Formación Bruta de Capital	4 865	6 212	23,9	39 661	46 804	16,4
2. Otros	91	2 859	2/	673	8 538	2/
III. TOTAL (I+II)	53 082	58 429	6,8	503 334	542 969	6,4

1/ variación en términos reales

2/ Variación mayor al mil por ciento

FUENTE: Gobierno Regional de La Libertad

ELABORACIÓN: BCRP. Sede Regional Trujillo. Departamento de Estudios Económicos

La principal fuente de financiamiento de la inversión del Gobierno Regional, provino, en un 47,2 por ciento, de los “Recursos Ordinarios”; 38,4 de otras

fuentes y 14,4 por ciento por “Canon y Sobrecanon, regalías, y rentas de aduana”.

CUADRO N° 25
INVERSIÓN DEL GOBIERNO REGIONAL, POR FUENTE DE FINANCIAMIENTO
(en miles de nuevos soles)

	ENERO - OCTUBRE		
	2006	2007	Var % 1/
Recursos Ordinarios	15 550	22 097	40,1
CS, Regalías, RA. y Participación	3 064	6 730	116,6
Otros	21 047	17 977	-15,8
TOTAL	39 661	46 804	16,4

1/ Variación en términos reales

FUENTE: Gobierno Regional de La Libertad

ELABORACIÓN: BCRP Sede Regional Trujillo. Departamento de Estudios Económicos

V. MONEDA Y CRÉDITO

5.1. Depósitos del Sistema Financiero

Los depósitos del público en el sistema financiero totalizaron en octubre S/ 1 629 millones, 16,9 por ciento más, en términos reales, respecto a similar mes de 2006. La expansión fue de 35,3 por ciento, para los depósitos en moneda nacional y de 1,3 por ciento para su similar en moneda extranjera.

En las empresas bancarias, el aumento fue de 19,5 por ciento; 40,9 por ciento, los depósitos en moneda nacional y 6,6 por ciento, su similar en moneda extranjera. En los primeros, destacan todas las modalidades: los depósitos de ahorro con un alza de 55,7 por ciento; a la vista, con 33,5 por ciento; y a plazo, con 20,5 por ciento.

En las instituciones especializadas en microfinanzas (IEMF), los depósitos en nuevos soles aumentaron 27,9 por ciento, tanto por el aumento de la modalidad a plazo (30,2 por ciento) como de ahorro (21,5 por ciento). Sin embargo, los depósitos en moneda extranjera, por el contrario, disminuyeron en 20,5 por ciento; 22,9 por ciento, los depósitos a plazo y 13,5 por ciento, los depósitos de ahorro.

Al finalizar octubre, el 46,9 por ciento de los depósitos está dolarizado, aunque 7,2 puntos porcentuales menos, respecto al nivel que registró en octubre del pasado año.

**CUADRO Nº 26
DEPÓSITOS EN EL SISTEMA FINANCIERO
(saldos en miles de nuevos soles)**

	OCTUBRE		
	2006	2007	Var.% 1/
Banco de la Nación	0	0	0,0
Empresas Bancarias	939 880	1 157 769	19,5
Instituciones de Microfinanzas	412 204	471 316	10,9
Cajas Municipales	299 970	338 944	9,6
Cajas Rurales	112 234	132 372	14,4
TOTAL	1 352 084	1 629 085	16,9
En M/N	620 472	865 397	35,3
En M/E	731 612	763 688	1,3

1/ Variación en términos reales

FUENTE: Superintendencia de Banca, Seguros y AFP (SBS)

ELABORACION: BCR, Sede Regional Trujillo. Departamento de Estudios Económicos

El 70,3 por ciento de los depósitos se concentran en tres instituciones: el Banco de Crédito (27,6 por ciento), el Banco Continental (22 por ciento) y la Caja Trujillo (20,6 por ciento).

El Banco Continental y Mi Banco, con una participación de 22 y 0,3 por ciento en los depósitos totales, respectivamente, fueron los más dinámicos al incrementar el nivel de sus captaciones en 34,2 y 84,6 por ciento, respectivamente.

**CUADRO Nº 27
PARTICIPACIÓN EN LOS DEPOSITOS
(en %)**

	OCTUBRE		
	Miles de S/.	Mes	Acumulado
Banco de Crédito	450 173	27,6	27,6
Banco Continental	358 494	22,0	49,6
Caja Trujillo	336 380	20,6	70,3
Banco Scotiabank	196 979	12,1	82,4
Caja Nor Perú	132 372	8,1	90,5
Banco Interbank	78 559	4,8	95,3
Banco Interamericano	48 162	3,0	98,3
Banco del Trabajo	18 708	1,1	99,4
Mi Banco	5 208	0,3	99,8
Caja Municipal de Piura	2 462	0,2	99,9
Banco Financiero	1 445	0,1	100,0
Caja Municipal de Sullana	102	0,0	100,0
Falabella Perú	42	0,0	100,0
TOTAL	1 629 085	100,0	

FUENTE: Superintendencia de Banca, Seguros y AFP (SBS)

ELABORACION: BCR, Sede Regional Trujillo. Departamento de Estudios Económicos

5.2. Crédito del Sistema Financiero

El crédito real al sector privado creció en octubre 25,5 por ciento, respecto a análogo mes de 2006. El crédito en moneda nacional aumentó 41,6 por ciento, mientras que el de moneda extranjera en 14,4 por ciento. Al finalizar octubre, el saldo del crédito ascendió a S/. 2 309 millones, de los cuales el 53,9 por ciento está dolarizado.

El crédito de las empresas bancarias creció 31,4 por ciento, y destaca la expansión que registraron los bancos, Interbank (59,4 por ciento) y Crédito (47,1 por ciento). Por su parte, en las IEMF, el crédito creció 7,4 por ciento, y son las más dinámicas las Edpymes Efectiva y Edyficar con una expansión de 54,6 y 40,5 por ciento, respectivamente.

**CUADRO N° 28
CRÉDITO DEL SISTEMA FINANCIERO
(saldos en miles de nuevos soles)**

	OCTUBRE		
	2006	2007	Var.% 1/
Banco de la Nación	1 189	1 189	-3,0
Empresas Bancarias	1 349 771	1 827 625	31,4
Instituciones de Microfinanzas	434 458	480 843	7,4
Cajas Municipales	318 155	352 796	7,6
Cajas Rurales	86 906	87 699	-2,1
Edpymes	29 397	40 348	33,2
TOTAL	1 785 418	2 309 658	25,5
En M/N	730 082	1 065 487	41,6
En M/E	1 055 336	1 244 171	14,4

1/ Variación en términos reales

FUENTE: Superintendencia de Banca, Seguros y AFP (SBS)

ELABORACION: BCR, Sede Regional Trujillo. Departamento de Estudios Económicos

El apoyo crediticio es canalizado, principalmente, por el banco continental y el banco de crédito, que en conjunto colocan el 52,2 por ciento del crédito total.

Las instituciones especializadas en apoyar a la microempresa canalizan el 20,8 por ciento del financiamiento, en el que destaca la Caja Trujillo con una participación de 14,4 por ciento.

**CUADRO N° 29
PARTICIPACIÓN EN LOS CRÉDITOS
(en %)**

	OCTUBRE		
	Miles de S./	Mes	Acumulado
Banco Continental	686 891	29,7	29,7
Banco de Crédito	519 068	22,5	52,2
Caja Trujillo	332 861	14,4	66,6
Banco Scotiabank	228 468	9,9	76,5
Banco Interbank	153 170	6,6	83,1
Banco Interamericano	109 123	4,7	87,9
Caja Nor Perú	86 756	3,8	91,6
Banco del Trabajo	45 022	1,9	93,6
Banco Falabella	44 202	1,9	95,5
Mi Banco	32 001	1,4	96,9
Edpyme Edyficar	20 349	0,9	97,8
Caja Municipal de Piura	19 528	0,8	98,6
Edpyme Crear Trujillo	8 671	0,4	99,0
Banco Financiero	9 681	0,4	99,4
Edpyme Efectiva	5 524	0,2	99,6
Edpyme Pro Negocios	4 911	0,2	99,9
Banco de la Nación	1 189	0,1	99,9
Caja Rural Sipán	944	0,0	99,9
Edpyme Alternativa	893	0,0	100,0
Caja Municipal de Sullana	407	0,0	100,0
TOTAL	2 309 658	100,0	

FUENTE: Superintendencia de Banca, Seguros y AFP (SBS)

ELABORACION: BCR, Sede Regional Trujillo. Departamento de Estudios Económicos

En cuanto a la cartera atrasada, alcanzó en el mes un nivel de 1,9 por ciento, 0,2 puntos porcentuales por debajo de igual mes del pasado año. La mora en moneda nacional es de 2,6 por ciento, mientras que en moneda extranjera 1,2 por ciento.

Las empresas bancarias registraron un descenso en la morosidad de su cartera, de 1,7 a 1,1 por ciento; mientras que las IEMF, registran, por el contrario, una alza en la morosidad, de 3,4 a 3,5 por ciento, con relación a igual mes del pasado año.

CUADRO Nº 30
MOROSIDAD EN EL SISTEMA FINANCIERO 1/
(En % de las colocaciones brutas)

	OCTUBRE		
	2006	2007	VAR
1. Sistema Bancario	1,7	1,1	-0,6
2. Instituciones de Microfinanzas	3,4	3,5	0,1
Cajas Municipales	2,7	3,1	0,4
Cajas Rurales	5,0	3,2	-1,8
Edpymes	6,8	8,4	1,6
TOTAL	2,1	1,9	-0,2
En M/N	2,8	2,6	-0,2
En M/E	1,6	1,2	-0,4

1/ Cartera pesada = (créditos vencidos +créditos en cobranza judicial)/colocaciones brutas

FUENTE: Instituciones Financieras

ELABORACION: BCR, Sede Regional Trujillo. Departamento de Estudios Económicos

5.3. Crédito a la Pequeña y Microempresa

El crédito otorgado a la pequeña y microempresa acumuló en octubre un saldo de S/. 305 millones, 25,1 por ciento más, en términos reales, respecto al mismo mes del

año pasado. El crédito proviene, principalmente, de la Caja Trujillo, que proporciona el 52 por ciento (S/. 158,5 millones) del crédito total.

CUADRO Nº 31
CRÉDITO OTORGADO A LA PEQUEÑA Y MICROEMPRESA
(saldos en miles de nuevos soles)

Instituciones	OCTUBRE		
	2006	2007	Var % 1/
Instituciones Financieras	232 193	297 282	24,2
Caja Trujillo	135 092	158 568	13,9
Caja Nor Perú	37 572	40 230	3,9
Banco del Trabajo	n.d	32 633	0,0
Mi Banco	30 154	25 751	-17,2
Edpyme Edyficar	14 027	15 844	9,6
Edpyme Crear	7 585	8 250	5,5
Edpyme Efectiva	3 467	5 524	54,6
Edpyme Pro Negocios	4 296	4 825	9,0
Banco Continental	n.d	2 933	0,0
Banco de Crédito	n.d	1 830	0,0
Edpyme Alternativa	n.d	893	0,0
Instituciones no Financieras	4 322	7 747	73,9
Ama	4 015	7 472	80,5
Hábitat	217	214	-4,4
Cámara de Comercio	90	61	-34,2
TOTAL	236 515	305 029	25,1

1/ Variación en términos reales

FUENTE: Instituciones Financieras

ELABORACIÓN: BCRP Sede Regional Trujillo. Departamento de Estudios Económicos

INFORMACIÓN ESTADÍSTICA

CUADRO 1

**LA LIBERTAD: DEPÓSITOS Y OBLIGACIONES DEL SISTEMA FINANCIERO
(Saldos en miles de nuevos soles)**

	2006			2007									
	OCT	NOV	DIC	ENE	FEB	MAR	ABR	MAY	JUN	JUL	AGO	SET	OCT
I.EMPRESAS BANCARIAS	939 880	952 514	1 033 532	1 025 831	1 056 909	1 110 032	1 096 964	1 135 410	1 135 163	1 143 067	1 162 710	1 131 215	1 157 769
Depósitos a la vista	204 473	193 254	234 447	218 639	238 612	253 131	249 457	237 165	247 399	241 597	244 344	249 669	255 952
En m/n	104 480	110 599	127 955	120 123	131.521	138.549	143239	128 549	135 930	125 420	135 198	141 578	143 735
En m/e	99 993	82 655	106 492	98 516	107 091	114 582	106218	108 616	111 469	116 177	109 146	108 091	112 217
Depósitos de ahorro	399 781	423 135	445 825	453 645	452 219	481 914	472 099	477 915	466 644	498 879	500 634	501 836	515 010
En m/n	166 114	189 818	202 369	199 125	204 286	228 963	223.565	224 133	218 608	248 915	250 373	251 051	266 662
En m/e	233 667	233 317	243 456	254 520	247 933	252 951	248.534	253 782	248 036	249 963	250 260	250 784	248 347
Depósitos a plazo	335 626	336 125	353 260	353 547	366 078	374 988	375 408	420 331	421 120	402 592	417 733	379 710	386 808
En m/n	82 362	84 377	84 440	86 608	97 904	110 730	109143	122 299	129 186	122 935	142 036	117 726	102 290
En m/e	253 264	251 748	268 820	266 939	268 174	264 258	266265	298 032	291 934	279 657	275 697	261 985	284 517
II.INSTITUCIONES DE MICROFINANZAS	412 204	425 600	427 978	433 318	438 502	444 586	443 789	451 863	452 837	457 275	462 738	468 395	471 316
Depósitos de ahorro	108 901	113 110	113 970	116 088	116 196	123 683	119 566	120 230	117 968	119 929	118 741	121 911	122 795
En m/n	71 191	73 777	75 205	77 232	76 735	82 792	81102	84 293	81 036	81 864	82 429	85 018	89 165
En m/e	37 710	39 333	38 765	38 856	39 461	40 890	38.464	35 937	36 932	38 065	36 312	36 893	33 630
Depósitos a plazo	303 303	312 490	314 008	317 230	322 306	320 903	324 223	331 633	334 869	337 346	343 997	346 484	348 521
En m/n	196 325	206 949	208 358	212 429	218 196	220 050	224.855	233 815	239 865	245 656	252 050	257 149	263 545
En m/e	106 978	105 541	105 650	104 801	104 110	100 853	99.368	97 818	95 004	91 691	91 947	89 335	84 976
III.TOTAL SISTEMA FINANCIERO	1 352 084	1 378 114	1 461 510	1 459 149	1 495 411	1 554 618	1 540 753	1 587 273	1 588 000	1 600 343	1 625 448	1 599 610	1 629 085
Depósitos a la vista	204 473	193 254	234 447	218 639	238 612	253 131	249 457	237 165	247 399	241 597	244 344	249 669	255 952
En m/n	104 480	110 599	127 955	120 123	131 521	138 549	143 239	128 549	135 930	125 420	135 198	141 578	143 735
En m/e	99 993	82 655	106 492	98 516	107 091	114 582	106 218	108 616	111 469	116 177	109 146	108 091	112 217
Depósitos de ahorro	508 682	536 245	559 795	569 733	568 415	605 596	591 665	598 145	584 612	618 808	619 375	623 747	637 804
En m/n	237 305	263 595	277 574	276 357	281 021	311 755	304 667	308 426	299 644	330 780	332 802	336 069	355 827
En m/e	271 377	272 650	282 221	293 376	287 394	293 841	286 998	289 719	284 968	288 028	286 573	287 677	281 977
Depósitos a plazo	638 929	648 615	667 268	670 777	688 384	695 891	699 631	751 964	755 989	739 938	761 730	726 194	735 329
En m/n	278 687	291 326	292 798	299 037	316 100	330 780	333 998	356 114	369 051	368 591	394 086	374 874	365 835
En m/e	360 242	357 289	374 470	371 740	372 284	365 111	365 633	395 850	386 938	371 348	367 644	351 320	369 493

FUENTE: Superintendencia de Banca y Seguros

ELABORACION: BCRP. Sede Regional Trujillo. Departamento de Estudios Económicos

CUADRO 2

LA LIBERTAD: DEPÓSITOS EN LAS ENTIDADES FINANCIERAS UBICADAS POR CIUDADES – OCTUBRE 2007
(Saldos en miles de nuevos soles)

ENTIDADES FINANCIERAS	DEPOSITOS												TOTAL DEPOSITOS		
	TRUJILLO 2/			CHEPEN			PACASMAYO			HUAMACHUCO 1/			LA LIBERTAD		
	M/N	M/E	TOTAL	M/N	M/E	TOTAL	M/N	M/E	TOTAL	M/N	M/E	TOTAL	M/N	M/E	TOTAL
I. SISTEMA BANCARIO	467 871	614 844	1 082 715	27 122	13 663	40 785	17 694	16 575	34 270	0	0	0	512 687	645 082	1 157 769
A. BANCO DE LA NACIÓN	0	0	0	0	0	0	0	0	0	0	0	0	0	0	0
B. EMPRESAS BANCARIAS	467 871	614 844	1 082 715	27 122	13 663	40 785	17 694	16 575	34 270	0	0	0	512 687	645 082	1 157 769
Interbank	36 529	42 030	78 559	0	0	0	0	0	0	0	0	0	36 529	42 030	78 559
Continental	129 399	191 696	321 095	10 563	6 887	17 450	10 792	9 157	19 949	0	0	0	150 754	207 741	358 494
Crédito	166 260	246 858	413 118	16 042	6 693	22 734	6 903	7 418	14 321	0	0	0	189 204	260 969	450 173
Scotiabank	79 557	117 422	196 979	0	0	0	0	0	0	0	0	0	79 557	117 422	196 979
Del Trabajo**	15 897	2 211	18 107	518	82	601	0	0	0	0	0	0	16 415	2 293	18 708
Interamericano de Finanzas	36 531	11 631	48 162	0	0	0	0	0	0	0	0	0	36 531	11 631	48 162
Mi Banco	2 899	2 309	5 208	0	0	0	0	0	0	0	0	0	2 899	2 309	5 208
Financiero	757	687	1 445	0	0	0	0	0	0	0	0	0	757	687	1 445
Falabella Perú	42	0	42	0	0	0	0	0	0	0	0	0	42	0	42
II. INSTITUCIONES DE MICROFINANZAS	306 393	112 194	418 587	21 852	2 576	24 325	0	0	0	24 465	3 836	28 301	352 710	118 606	471 316
Caja Rural Nor Perú	74 049	29 267	103 316	10 854	907	11 761	0	0	0	15 102	2 194	17 295	100 005	32 367	132 372
Caja Trujillo	232 239	82 918	315 157	9 013	1 204	10 217	0	0	0	9 363	1 642	11 006	250 615	85 765	336 380
Caja Municipal de Piura	105	9	114	1 882	465	2 347	0	0	0	0	0	0	1.988	474	2.462
Edpyme Edyficar	0	0	0	0	0	0	0	0	0	0	0	0	0	0	0
Edpyme Crear	0	0	0	0	0	0	0	0	0	0	0	0	0	0	0
Edpyme Pro Negocios	0	0	0	0	0	0	0	0	0	0	0	0	0	0	0
Edpyme Efectiva	0	0	0	0	0	0	0	0	0	0	0	0	0	0	0
Caja Rural de Sipan	0	0	0	0	0	0	0	0	0	0	0	0	0	0	0
Edpyme Alternativa	0	0	0	0	0	0	0	0	0	0	0	0	0	0	0
Caja Municipal de Sullana	0	0	0	102	0	102	0	0	0	0	0	0	102	0	102
TOTAL	774 264	727 038	1 501 302	48 974	16 239	65 110	17 694	16 575	34 270	24 465	3 836	28 301	865 397	763 688	1 629 085

1/ Incluye Saldos de la Oficina de Quiruvilca y Otuzco

2/ Incluye saldos de la oficina de Virú, El Porvenir, La Esperanza y Chocope

* Scotiabank a partir de 11 de setiembre de 2006

*Banco del Trabajo incluye oficinas de Trujillo, Alameda y Casa Grande

FUENTE: Superintendencia de Banca y Seguros

ELABORACION: BCRP. Sede Regional Trujillo. Departamento de Estudios Económicos

CUADRO 3

**LA LIBERTAD: CRÉDITO DEL SISTEMA FINANCIERO AL SECTOR PRIVADO
(Miles de Nuevos Soles)**

ENTIDADES FINANCIERAS	2006			2007									
	OCT	NOV	DIC	ENE	FEB	MAR	ABR	MAY	JUN	JUL	AGO	SET	OCT
I. SISTEMA BANCARIO	1 350 960	1 337 752	1 377 753	1 379 437	1 458 946	1 507 253	1 554 443	1 613 628	1 650 040	1 704 236	1 800 167	1 804 812	1 828 814
A. BANCO DE LA NACIÓN	1 189	1 189	1 189	1 189	1 189	1 227	1 227	1 189	1 189	1 189	1 189	1 189	1 189
B. EMPRESAS BANCARIAS	1 349 771	1 336 563	1 376 564	1 378 248	1 457 757	1 506 025	1 553 216	1 612 439	1 648 851	1 703 047	1 798 978	1 803 623	1 827 625
Interbank	93 205	70 635	85 413	81 270	80 056	103 605	110 016	122 917	106 260	113 136	139 818	145 403	153 170
Continental	489 491	502 219	491 991	471 751	518 365	531 130	542 501	599 707	630 694	647 556	680 376	686 364	686 891
Crédito	342 259	341 371	364 404	374 118	407 198	423 572	436 053	436 907	445 226	450 534	490 346	510 364	519 068
Scotiabank*	210 603	202 346	212 454	219 408	218 510	211 323	214 823	199 798	216 892	242 538	236 679	227 608	228 468
Trabajo	57 976	61 297	61 406	61 728	62 443	63 336	64 431	64 526	63 946	63 410	63 244	44 399	45 022
Interamericano de Finanzas	90 552	90 569	90 569	101 476	102 139	103 199	114 375	115 090	108 884	108 514	110 142	107 861	109 123
Mi Banco	28 306	29 164	28 490	28 346	29 124	29 146	29 389	29 562	30 244	29 642	29 114	30 446	32 001
Financiero	0	0	0	0	145	874	1 605	2 464	3 830	5 170	5 999	7 441	9 681
Falabella Perú	37 378	38 962	41 837	40 151	39 777	39 840	40 023	41 469	42 875	42 547	43 261	43 738	44 202
II. INSTITUCIONES DE MICROFINANZAS	434 458	449 077	453 187	458 087	465 206	466 342	465 070	464 860	466 006	472 011	472 968	474 348	480 843
Caja Rural Nor Perú	86 906	90 741	91 770	95 061	97 337	94 063	92 648	91 048	90 498	89 840	88 303	87 864	86 756
Caja Trujillo	303 182	311 844	312 896	314 372	317 565	320 347	320 455	321 075	322 858	327 308	329 404	329 391	332 861
Caja Municipal de Piura	14 973	15 671	16 994	17 448	17 731	18 023	17 576	16 765	16 399	17 834	17 558	18 207	19 528
Edpyme Edyficar	14 049	14 868	15 214	15 211	15 966	16 662	17 249	17 789	18 160	18 325	18 570	19 105	20 349
Edpyme Crear	7 585	7 898	7 803	7 861	7 731	7 907	7 841	7 710	7 310	7 273	7 469	7 816	8 671
Edpyme Pro Negocios	4 296	4 481	4 361	3 906	4 084	4 191	4 485	4 667	4 589	4 763	4 796	4 825	4 911
Edpyme Efectiva	3 467	3 574	4 149	4 228	4 280	4 287	4 318	4 991	5 104	5 371	5 402	5 512	5 524
Caja Rural Sipan	0	0	0	0	512	488	498	489	625	716	782	860	944
Edpyme Alternativa	0	0	0	0	0	374	0	326	463	580	684	769	893
Caja Municipal Sullana	0	0	0	0	0	0	0	0	0	0	0	0	407
TOTAL	1 785 418	1 786 829	1 830 940	1 837 524	1 924 152	1 973 595	2 019 514	2 078 488	2 116 046	2 176 247	2 273 135	2 279 160	2 309 658
En M/N	730 082	743 097	773 371	793 938	832 123	863 176	885 704	903 232	926 539	954 353	996 955	1 024 590	1 065 487
En M/E	1 055 336	1 043 732	1 057 569	1 043 586	1 092 029	1 110 419	1 133 809	1 175 256	1 189 507	1 221 893	1 276 221	1 254 571	1 244 171

* Scotiabank a partir de 11 de setiembre de 2006

FUENTE: Superintendencia de Banca y Seguros

ELABORACION: BCRP. Sede Regional Trujillo. Departamento de Estudios Económicos

CUADRO 4

LA LIBERTAD: CRÉDITO DE LAS ENTIDADES FINANCIERAS UBICADAS POR CIUDADES – OCTUBRE 2007
(Saldos en miles de nuevos soles)

ENTIDADES FINANCIERAS	COLOCACIONES												TOTAL COLOCACIONES		
	TRUJILLO 2/			CHEPEN			PACASMAYO 3/			HUAMACHUCO 1/			LA LIBERTAD		
	M/N	M/E	TOTAL	M/N	M/E	TOTAL	M/N	M/E	TOTAL	M/N	M/E	TOTAL	M/N	M/E	TOTAL
I. SISTEMA BANCARIO	732 241	1032 090	1764 331	24 465	8 302	32 767	20 562	11 155	31 717	0	0	0	777 267	1051 547	1828 814
A. BANCO DE LA NACIÓN	1 189	0	1 189	0	0	0	0	0	0	0	0	0	1 189	0	1 189
B. EMPRESAS BANCARIAS	731 052	1032 090	1763 142	24 465	8 302	32 767	20 562	11 155	31 717	0	0	0	776 078	1051 547	1827 625
Interbank	68 595	84 574	153 170	0	0	0	0	0	0	0	0	0	68 595	84 574	153 170
Continental	195 840	452 581	648 422	13 677	5 441	19 118	14 232	5 119	19 351	0	0	0	223 750	463 141	686 891
Crédito	207 854	290 738	498 593	5 398	2 711	8 109	6 329	6 036	12 366	0	0	0	219 582	299 486	519 068
Scotiabank*	88 767	139 701	228 468	0	0	0	0	0	0	0	0	0	88 767	139 701	228 468
Del Trabajo**	36 177	3 306	39 483	5 389	150	5 539	0	0	0	0	0	0	41 567	3 456	45 022
Interamericano de Finanzas	61 122	48 000	109 123	0	0	0	0	0	0	0	0	0	61 122	48 000	109 123
Mi Banco	19 816	12 185	32 001	0	0	0	0	0	0	0	0	0	19 816	12 185	32 001
Financiero	8 677	1 004	9 681	0	0	0	0	0	0	0	0	0	8 677	1 004	9 681
Falabella Perú	44 202	0	44 202	0	0	0	0	0	0	0	0	0	44 202	0	44 202
II. INSTITUCIONES DE MICROFINANZAS	205 159	181 843	387 002	49 363	5 056	54 419	463	1	464	33 234	5 725	38 958	288 219	192 624	480 843
Caja Nor Perú	41 462	20 722	62 184	11 747	214	11 961	0	0	0	12 053	557	12 611	65 262	21 493	86 756
Caja Trujillo	124 865	154 552	279 417	25 226	2 378	27 604	0	0	0	20 673	5 167	25 840	170 764	162 097	332 861
Caja Municipal de Piura	4 520	2 073	6 594	10 566	2 368	12 934	0	0	0	0	0	0	15 086	4 442	19 528
Edpyme Edyficar	15 409	4 476	19 885	0	0	0	463	1	464	0	0	0	15 872	4 477	20 349
Edpyme Crear	8 671	0	8 671	0	0	0	0	0	0	0	0	0	8 671	0	8 671
Edpyme Pro Negocios	4 728	0	4 728	0	0	0	0	0	0	183	0	183	4 911	0	4 911
Edpyme Efectiva	5 505	19	5 524	0	0	0	0	0	0	0	0	0	5 505	19	5 524
Caja Rural Sipan	0	0	0	849	95	944	0	0	0	0	0	0	849	95	944
Edpyme Alternativa	0	0	0	569	0	569	0	0	0	324	0	324	893	0	893
Caja Municipal de Sullana	0	0	0	407	0	407	0	0	0	0	0	0	407	0	407
TOTAL	937 400	1213 933	2151 333	73 828	13 357	86 778	21 025	11 156	32 181	33 234	5 725	38 958	1065 487	1244 171	2309 658

1/ Incluye saldos de Quiruvilca, Santiago de Chuco, Otuzco, Paijan y Cascas

2/ Incluye saldos de Virú, El Porvenir, La Esperanza, Casa Grande y Chocope

3/ Para Edpyme Edyficar incluye saldo del Distrito de San Pedro de Lloc

* Scotiabank a partir de 11 de setiembre de 2006

** Banco del Trabajo incluye oficinas de Trujillo, Alameda y Casa Grande

FUENTE: Superintendencia de Banca y Seguros

ELABORACION: BCRP. Sede Regional Trujillo. Departamento de Estudios Económicos

CUADRO 5

LA LIBERTAD: CARTERA PESADA DEL SISTEMA FINANCIERO
(En porcentajes)

ENTIDADES FINANCIERAS	2006			2007									
	OCT	NOV	DIC	ENE	FEB	MAR	ABR	MAY	JUN	JUL	AGO	SET	OCT
A. EMPRESAS BANCARIAS	2,1	1,6	1,5	1,6	5,5	1,6	1,7	1,4	1,3	1,3	1,2	1,1	1,1
Interbank	10,1	4,2	3,9	3,1	2,7	2,5	2,3	0,6	0,6	0,6	0,6	0,6	0,6
Continental	1,0	0,7	0,7	0,8	2,0	1,3	1,5	1,5	1,3	1,2	1,1	0,7	0,7
Crédito	2,2	2,0	1,6	2,3	14,6	1,0	1,5	1,4	1,3	1,3	1,0	0,9	0,8
Scotiabank*	1,4	1,6	1,6	1,7	1,2	1,0	1,1	1,1	1,1	1,1	0,9	0,9	0,9
Trabajo	7,2	4,4	4,2	3,5	3,7	5,3	4,1	4,0	3,9	3,9	4,2	5,3	5,3
Interamericano de Finanzas	0,2	0,2	0,3	0,3	0,3	3,4	0,3	0,3	0,3	0,7	0,6	0,6	0,9
Mi Banco	3,5	3,7	3,8	3,8	3,7	0,2	5,3	5,3	5,3	5,8	6,4	6,3	5,6
B. INSTITUCIONES DE MICROFINANZAS	3,2	2,5	2,4	2,5	2,7	3,5	3,5	3,9	3,8	3,6	3,6	3,5	3,5
Caja Rural Nor Perú	5,7	3,9	3,8	3,3	3,2	3,2	3,2	3,3	3,1	3,2	3,1	3,1	3,2
Caja Trujillo	2,1	1,5	1,5	1,7	1,7	2,9	3,0	3,1	3,1	3,0	3,0	2,8	2,9
Caja Municipal de Piura	11,1	12,2	11,8	12,1	11,9	9,0	9,1	13,1	10,2	8,2	8,0	7,6	7,4
Edpyme Edyficar	5,4	4,4	4,3	4,5	4,6	5,3	5,8	5,7	4,8	5,1	5,2	5,3	5,2
Edpyme Crear	6,9	7,7	7,8	7,7	7,8	10,0	11,1	11,3	11,8	11,7	10,3	10,3	10,7
Edpyme Pro Negocios	12,8	11,6	11,9	10,1	9,7	10,4	9,6	9,8	9,8	6,0	6,1	6,4	6,4
Edpyme Efectiva	2,5	2,3	2,0	2,6	29,1	10,2	15,4	13,9	14,7	14,1	13,8	15,0	15,9
TOTAL	2,4	1,8	1,7	1,9	4,8	2,2	2,3	2,2	2,1	2,0	1,9	1,8	1,9

* Scotiabank a partir de 11 de setiembre de 2006

FUENTE: Superintendencia de Banca y Seguros

ELABORACION: BCRP. Sede Regional Trujillo. Departamento de Estudios Económicos

CUADRO 6

LA LIBERTAD: MOROSIDAD EN LAS ENTIDADES FINANCIERAS UBICADAS POR CIUDADES – OCTUBRE 2007
(En porcentajes)

ENTIDADES FINANCIERAS	MOROSIDAD								TOTAL MORA		
	TRUJILLO/2		CHEPEN		PACASMAYO		HUAMACHUCO		LA LIBERTAD		
	M/N	M/E	M/N	M/E	M/N	M/E	M/N	M/E	M/N	M/E	TOTAL
I. SISTEMA BANCARIO	1,3	0,7	5,9	0,9	0,8	2,6	0,0	0,0	1,6	0,7	1,1
B. EMPRESAS BANCARIAS	1,3	0,7	5,9	0,9	0,8	2,6	0,0	0,0	1,6	0,7	1,1
Interbank	0,5	0,7	0,0	0,0	0,0	0,0	0,0	0,0	0,5	0,7	0,6
Continental	0,6	0,4	5,8	0,1	0,9	0,1	0,0	0,0	1,1	0,4	0,7
Crédito	0,0	1,0	0,0	6,5	0,0	10,0	0,0	0,0	0,0	1,1	0,8
Scotiabank*	1,6	0,6	0,0	0,0	0,0	0,0	0,0	0,0	1,6	0,6	0,9
Mi Banco	6,9	3,5	0,0	0,0	0,0	0,0	0,0	0,0	6,9	3,5	5,6
Banco del Trabajo	5,1	5,4	6,1	4,0	0,0	0,0	0,0	0,0	5,3	5,3	5,3
Banco Interamericano de Finanzas	1,3	0,3	0,0	0,0	0,0	0,0	0,0	0,0	1,3	0,3	0,9
C.INSTITUC. DE MICROFINANZAS	4,6	2,9	3,1	0,3	0,0	0,0	1,3	3,0	4,0	2,8	3,5
Caja Nor Perú	2,9	5,9	2,1	0,5	0,0	0,0	0,8	0,0	2,4	5,7	3,2
Caja Trujillo	3,7	2,5	1,6	0,5	0,0	0,0	1,8	3,4	3,2	2,5	2,9
C.Mun.Piura	13,9	0,0	7,7	0,0	0,0	0,0	0,0	0,0	9,5	0,0	7,4
Edpyme Edificar	5,7	3,8	0,0	0,0	0,0	0,0	0,0	0,0	5,7	3,8	5,2
Edpyme Crear	10,7	0,0	0,0	0,0	0,0	0,0	0,0	0,0	10,7	0,0	10,7
Edpyme Pro Negocios	6,4	0,0	0,0	0,0	0,0	0,0	0,0	0,0	6,4	0,0	6,4
Edpyme Efectiva	15,9	0,0	0,0	0,0	0,0	0,0	0,0	0,0	15,9	0,0	15,9
TOTAL	2,4	1,2	3,9	0,6	0,8	2,6	1,3	3,0	2,6	1,2	1,9

1/ Incluye Saldos de la Oficina de Quiruvilca y Otuzco

2/ Incluye saldos de la oficina de Virú, El Porvenir, La Esperanza y Chocope

* Scotiabank a partir de 11 de setiembre de 2006

FUENTE: Superintendencia de Banca y Seguros

ELABORACION: BCRP. Sede Regional Trujillo. Departamento de Estudios Económicos

CUADRO 7

**LA LIBERTAD: EXPORTACIONES POR TIPO DE PRODUCTO
(Miles de US \$ FOB)**

TIPO	2006			2007									
	OCT	NOV	DIC	ENE	FEB	MAR	ABR	MAY	JUN	JUL	AGO	SET	OCT
Productos Tradicionales	50 448	93 139	81 505	74 797	70 268	101 752	74 907	116 691	69 070	54 632	85 208	106 147	89 642
Pesqueros	0	2 075	8 954	14 237	16 972	27 240	6 594	10 081	9 154	8 870	8 223	25 061	6 583
Agrícolas	0	4 987	6 887	0	0	0	0	0	0	0	1 435	3 727	6 235
Mineros	50 448	86 077	65 664	60 560	53 296	74 512	68 313	106 610	59 916	45 762	75 549	77 358	76 825
Productos no tradicionales	27 407	30 107	32 863	22 672	27 976	24 064	19 901	22 183	31 818	24 421	26 504	34 791	36 170
Agropecuarios	23 896	25 656	30 224	19 662	23 874	20 931	16 516	17 977	26 123	20 185	23 739	31 135	30 944
Textiles	583	720	107	559	435	223	324	246	357	110	467	347	475
Otros 1/	2 928	3 732	2 532	2 451	3 668	2 909	3 061	3 959	5 338	4 126	2 297	3 309	4 751
TOTAL EXPORTACIONES	77 855	123 247	114 368	97 469	98 244	125 816	94 808	138 874	100 888	79 052	111 712	140 937	125 812

1/ Alimento para animales, maquinaria, sacos de polipropileno, pieles y sus manufacturas, entre otros.

FUENTE: SUNAT. Campo Ubigeo

ELABORACION: BCRP. Sede Regional Trujillo. Departamento de Estudios Económicos

CUADRO 8

LA LIBERTAD: EXPORTACIONES DE PRODUCTOS TRADICIONALES
(Miles de US\$ FOB)

TIPO	2006			2007									
	OCT	NOV	DIC	ENE	FEB	MAR	ABR	MAY	JUN	JUL	AGO	SET	OCT
AGRICOLAS	0	4 987	6 887	0	0	0	0	0	0	0	1 435	3 727	6 235
Azúcar													
Volumen (TM)	0	12 855	18 986	0	0	0	0	0	0	0	3 609	9 370	16 334
Valor (Miles US\$)	0	4 987	6 887	0	0	0	0	0	0	0	1 435	3 727	6 235
MINEROS	50 448	86 077	65 664	60 560	53 296	74 512	68 313	106 610	59 916	45 762	75 549	77 358	76 825
Oro													
Volumen (TM)	4	6	5	5	4	6	5	8	6	3	6	5	6
Valor (Miles US\$)	50 354	85 296	61 132	59 814	50 332	74 262	67 806	106 369	59 916	39 871	75 549	76 526	75 560
Plomo													
Volumen (TM)	0	0	0	0	0	0	0	0	0	0	0	0	0
Valor (Miles US\$)	0	0	0	0	0	0	0	0	0	0	0	0	0
Zinc													
Volumen (TM)	0	0	3 546	0	0	0	0	0	0	0	0	0	0
Valor (Miles US\$)	0	0	4 400	0	0	0	0	0	0	0	0	0	0
Otros 1/													
Volumen (TM)	62	311	86	372	2 948	90	159	66	0	115	0	2	268
Valor (Miles US\$)	94	781	132	746	2 964	250	507	241	0	308	0	833	1 264
PESQUEROS	0	2 075	8 954	14 237	16 972	27 240	6 594	10 081	9 154	8 870	8 223	25 061	6 583
Harina de Pescado													
Volumen (TM)	0	2 133	8 693	13 881	16 597	27 844	6 380	9 327	7 999	5 468	9 176	30 020	7 244
Valor (Miles US\$)	0	2 075	8 954	14 237	16 972	27 240	6 594	10 081	7 185	5 479	8 223	25 061	6 583
Aceite de Pescado													
Volumen (TM)	0	0	0	0	0	0	0	0	2 465	4 581	0	0	0
Valor (Miles US\$)	0	0	0	0	0	0	0	0	1 968	3 391	0	0	0
TOTAL	50 448	93 139	81 505	74 797	70 268	101 752	74 907	116 691	69 070	79 052	85 208	106 147	89 642

1/ Cobre, Plata, Aluminio, Hierro.

FUENTE: SUNAT. Campo Ubigeo

ELABORACION: BCRP. Sede Regional Trujillo. Departamento de Estudios Económicos

CUADRO 9

**LA LIBERTAD: EXPORTACIONES DE PRODUCTOS NO TRADICIONALES
(Miles de US \$ FOB)**

TIPO	2006			2007									
	OCT	NOV	DIC	ENE	FEB	MAR	ABR	MAY	JUN	JUL	AGO	SET	OCT
AGROPECUARIOS	23 896	25 656	30 224	19 662	23 874	20 931	16 516	17 977	14 739	20 185	23 739	31 135	30 944
Alcachofas en conserva	7 817	8 017	8 028	3 163	2 716	3 431	1 847	1 073	1 137	1 835	3 822	8 268	8 379
Espárragos en conserva	10 098	10 602	11 113	8 517	11 968	11 424	9 892	9 662	110	8 486	9 609	10 417	10 850
Espárragos frescos	2 283	3 123	3 809	3 203	2 405	2 453	1 336	1 226	1 141	3 157	2 596	3 652	4 187
Espárragos congelados	382	574	891	465	72	463	327	511	130	247	198	167	725
Paltas frescas	0	0	0	0	14	94	306	2 927	4 015	2 925	364	387	53
Paltas congeladas	91	0	49	0	0	0	0	0	115	452	466	223	222
Demás frutas frescas, en conserva y congelado 1/	100	60	158	440	1 355	640	413	601	201	1 205	57	53	81
Huevos fértiles	116	134	185	209	169	180	183	171	32	92	120	143	151
Pimientos en conserva	805	1 838	4 471	0	0	0	834	772	493	1 213	2 404	3 961	2 711
Resto 2/	2 204	1 308	1 521	3 667	5 174	2 246	1 378	1 034	6 549	574	4 103	3 864	3 585
CUEROS, PIELS Y SUS MANUFACTURAS	381	473	368	246	341	385	549	404	165	455	211	331	275
Cueros y pieles	205	416	234	196	177	228	309	202	126	386	183	271	231
Calzado de seguridad y de vestir	175	57	134	49	163	157	240	202	39	69	28	60	44
TEXTILES	583	720	107	559	435	223	324	246	48	110	467	347	475
Hilados de algodón	583	720	107	559	435	223	324	246	48	110	467	347	475
OTROS 3/	2 548	3 259	2 164	2 205	3 327	2 524	2 512	3 555	7 501	3 671	2 087	2 978	4 476
TOTAL	27 407	30 107	32 863	22 672	27 976	24 064	19 901	22 183	22 452	24 421	26 504	34 791	36 170

1/ Mangos frescos y en conserva, uvas frescas, papaya, plátanos, limones.

2/ Poro en conserva y demás verduras frescas, congelada y en conserva, frutos del género capsicum, harina de marigold, pollitos bebé, entre otros.

3/ Alimento para animales, sacos de polipropileno, otros.

FUENTE: SUNAT. Campo Ubigeo

ELABORACION: BCRP. Sede Regional Trujillo. Departamento de Estudios Económicos

CUADRO 10

LA LIBERTAD: EXPORTACIONES POR BLOQUE ECONÓMICO
(Miles de US\$ FOB)

BLOQUE ECONOMICO	2006			2007									
	OCT	NOV	DIC	ENE	FEB	MAR	ABR	MAY	JUN	JUL	AGO	SET	OCT
I. AMERICA	13 811	16 883	29 002	8 888	11 035	9 761	9 639	8 799	12 943	18 984	11 258	16 318	38 222
A. TLCAN	10 454	14 551	18 934	6 101	4 157	6 311	6 488	3 893	7 571	8 481	9 176	12 957	32 883
Canadá	365	388	36	108	73	248	2 642	219	790	1 474	399	501	14 283
Estados Unidos	9 787	14 151	18 833	5 990	4 084	6 058	3 797	3 669	6 676	6 957	8 272	12 432	18 554
México	301	12	64	2	0	5	50	4	104	50	504	24	46
B. CAN	2 324	1 606	2 219	1 445	2 715	1 909	883	2 514	3 887	1 977	1 343	1 862	2 707
Bolivia	10	50	10	0	13	25	0	0	0	12	0	0	0
Colombia	1 919	1 159	1 799	1 055	1 812	1 141	447	2 132	3 343	1 670	908	1 645	2 294
Ecuador	395	397	411	390	890	743	436	382	544	295	434	217	413
C. MERCOSUR	298	445	4 758	94	2 914	125	110	216	216	5 811	199	144	219
Argentina	30	0	0	0	0	0	35	21	50	47	92	0	0
Brasil	268	445	4 758	94	2 914	125	33	195	165	5 692	107	144	219
Resto MERCOSUR	0	0	0	0	0	0	42	0	0	72	0	0	0
D. OTROS PAISES	735	281	3 092	1 248	1 249	1 415	2 158	2 176	1 270	2 715	540	1 355	2 412
Chile	85	42	2 666	949	230	174	264	185	116	948	86	12	32
Resto de América	650	239	425	300	1 019	1 242	1 894	1 991	1 155	1 768	454	1 343	2 379
II. EUROPA	63 800	103 529	80 579	82 208	79 175	88 770	80 332	127 450	80 569	54 467	93 103	115 795	82 262
A. UNION EUROPEA	13 370	18 196	19 391	22 300	23 593	13 812	12 294	20 980	21 016	14 906	17 676	38 092	19 347
Alemania	618	866	3 298	9 397	1 811	2 177	989	8 067	976	1 080	1 274	17 377	2 125
Bélgica - Luxemburgo	1 129	904	498	777	740	509	654	727	1 758	310	806	846	450
España	4 248	7 285	10 604	6 480	8 877	4 528	5 222	5 498	6 908	5 478	7 286	11 974	9 444
Francia	5 315	4 889	3 334	3 061	4 369	4 215	3 249	3 321	3 966	2 484	4 196	3 944	4 220
Países Bajos	1 458	3 840	1 054	1 544	4 134	1 616	1 517	2 398	4 644	2 239	2 914	2 815	2 048
Resto Unión Europea	603	411	603	1 042	3 662	767	664	970	2 765	3 315	1 200	1 136	1 060
B. OTROS PAISES	50 429	85 333	61 188	59 908	55 583	74 958	68 038	106 470	59 580	39 561	75 427	77 703	62 916
Suiza	50 392	85 296	61 152	59 877	52 066	74 956	68 036	106 439	59 576	39 558	75 426	77 242	62 916
Resto de Europa	37	37	36	31	3 517	2	2	31	4	3	1	461	0
III. ASIA	142	2 794	4 649	6 159	7 844	27 286	4 666	2 266	7 258	5 471	6 793	8 671	5 187
China	63	1 735	4 421	3 883	6 995	26 581	966	1 901	5 939	2 601	3 933	7 097	3 621
Japón	0	653	59	422	177	0	431	30	374	37	47	604	353
Taiwan	32	96	132	1 064	412	597	611	253	872	674	1 329	131	272
Resto de Asia	47	309	36	789	260	108	2 658	81	73	2 158	1 484	839	941
IV. AFRICA	0	0	0	0	0	0	140	22	0	0	417	55	0
V. OCEANIA	103	41	137	215	189	0	31	337	90	130	126	99	120
TOTAL	77 855	123 247	114 368	97 469	98 244	125 816	94 808	138 874	100 888	79 052	111 697	140 938	125 791

FUENTE: SUNAT. Campo Ubigeo

ELABORACION: BCRP. Sede Regional Trujillo. Departamento de Estudios Económicos

CUADRO 11

**LA LIBERTAD: IMPORTACIONES POR EL PUERTO DE SALAVERRY
(Valor FOB en Miles de US\$)**

	2007			2007									
	OCT	NOV	DIC	ENE	FEB	MAR	ABR	MAY	JUN	JUL	AGO	SET	OCT
I. Bienes Consumo	6	20	0	14	0	0	0	0	2	42	57	0	639
II. Insumos	11 544	10 517	15 277	12 793	15 309	24 338	17 112	13 426	13 504	24 432	20 234	19 609	28 028
Combustibles, Lubricantes y Conexos	0	1 986	0	0	0	31	2 177	0	2	0	2 225	0	2 921
Materias primas para la agricultura	7 388	4 469	11 359	8 859	9 918	20 189	5 419	4 471	6 975	17 849	9 560	14 395	13 728
Materias primas para la industria	4 156	4 062	3 918	3 934	5 391	4 118	9 516	8 955	6 527	6 583	8 450	5 215	11 379
Otros	0	0	0	0	0	0	0	0	0	0	0	0	0
III. Bienes Capital y Materiales Construcción	192	231	656	5 830	2	2 748	28	0	7 947	12 275	5 007	52	84
Materiales Construcción	123	181	656	5 082	0	364	0	0	0	251	15	0	4
Para la Agricultura	0	0	0	0	0	0	0	0	0	0	0	0	0
Para la industria	69	50	1	728	2	2 384	28	0	3 912	12 024	4 992		79
Equipo de Transporte	0	0	0	21	0	0	0	0	4 035	0	0	52	1
Diversos	0	0	0	0	0	0	0	0	0	0	0	0	0
TOTAL	11 742	10 768	15 934	18 638	15 311	27 087	17 140	13 426	21 453	36 749	25 298	19 661	28 751

FUENTE: .www.sunat.gob.pe

ELABORACION: BCRP. Sede Regional Trujillo. Departamento de Estudios Económicos

CUADRO 12

LA LIBERTAD: INGRESOS CORRIENTES DEL GOBIERNO CENTRAL
(Miles de nuevos soles)

	2006				2007										
	OCT	NOV	DIC	ENE-DIC	ENE	FEB	MAR	ABR	MAY	JUN	JUL	AGO	SET	OCT	ENE-OCT
I. INGRESOS TRIBUTARIOS	49 453	47 659	49 604	628 843	57 203	57 992	63 655	77 347	48 104	64 142	67 254	58 217	51 615	61 679	607 210
1. Impuestos a los Ingresos	17 243	14 678	15 946	199 237	17 992	17 592	26 508	38 578	16 355	20 794	17 604	17 501	19 083	18 184	210 189
- Personas Naturales	4 630	4 249	4 852	58 026	6 344	3 947	4 678	4 942	5 759	8 458	5 614	5 007	4 593	5 713	55 057
- Personas Jurídicas	12 377	10 012	10 856	116 600	11 320	13 503	13 409	10 581	9 260	10 907	11 437	11 969	14 040	12 170	118 597
- Regularización	236	417	238	24 611	328	141	8 420	23 054	1 335	1 428	553	525	449	301	36 535
2. Impuestos a la Importación	1 760	1 485	433	27 667	1 822	1 242	2 188	2 012	1 679	1 982	4 619	22	27	45	15 638
3. Impuestos General a las Ventas	24 104	25 636	27 409	337 803	33 653	35 554	31 464	28 758	23 654	35 506	38 550	33 357	26 209	36 290	322 994
- Operaciones internas	16 175	18 016	18 549	237 715	26 860	22 773	18 824	17 239	16 365	17 812	21 266	18 228	20 008	20 897	200 271
- Operaciones Externas	7 929	7 620	8 860	100 088	6 793	12 781	12 640	11 519	7 290	17 694	17 284	15 129	6 201	15 392	122 723
4. Impuestos Selectivo al Consumo	1 283	1 157	1 204	14 694	1 355	718	847	1 020	1 131	1 005	1 582	1 234	1 172	1 283	11 347
5. Otros Ingresos Tributarios	5 062	4 704	4 611	49 441	2 381	2 886	2 649	6 979	5 285	4 855	4 900	6 104	5 126	5 878	47 042
II. INGRESOS NO TRIBUTARIOS	168	317	174	2 589	194	226	171	150	206	177	1 602	175	144	211	3 255
INGRESOS CORRIENTES (I+II)	49 621	47 976	49 778	631 431	57 397	58 218	63 826	77 497	48 310	64 319	68 856	58 392	51 760	61 890	610 465

FUENTE: .www.sunat.gob.pe

ELABORACION: BCRP. Sede Regional Trujillo. Departamento de Estudios Económicos

CUADRO 13

LA LIBERTAD: PRODUCCIÓN AGROPECUARIA (TM)

	2006			2007											
	OCT	NOV	DIC	ENE	FEB	MAR	ABR	MAY	JUN	JUL	AGO	SET	OCT		
AGRÍCOLA															AGRÍCOLA
Ají páprika	303	40	63	160	200	517	340	82	184	140	213	63	96	Ají páprika	
Arroz	34	0	150	1 010	4 545	16 201	45 098	202 434	14 805	1 510	0	90	0	Arroz	
Caña de azúcar	375 986	326 864	354 793	343 914	299 036	280 750	74 353	211 572	348 564	342 609	379 270	342 159	388 357	Caña de azúcar	
Cebada	303	180	110	0	0	0	0	1 487	4 589	13 944	13 839	4 493	526	Cebada	
Espárrago	11 456	10 459	7 547	10 400	12 050	11 819	11 864	12 027	10 149	10 261	10 633	9 168	12 255	Espárrago	
Frijol grano seco	140	171	112	89	81	136	352	843	1 120	893	670	93	38	Frijol grano seco	
Maíz amarillo duro	38 384	6 966	14 970	6 618	9 499	5 886	7 978	13 988	48 821	15 548	9 830	13 095	29 172	Maíz amarillo duro	
Maíz amiláceo	38	0	0	0	70	43	701	3 776	7 943	4 940	1 485	67	45	Maíz amiláceo	
Papa	22 367	17 812	20 801	19 802	64 478	40 228	45 101	45 402	19 799	21 152	4 866	9 294	14 911	Papa	
Pimiento Piquillo	280	2 800	6 160	5 770	256	372	2 458	697	350	1 730	930	495	180	Pimiento Piquillo	
Trigo	369	286	28	0	0	0	26	103	4 539	12 626	18 574	9 013	453	Trigo	
Uva	3 353	3 394	3 518	3 729	4 135	4 128	3 831	3 743	3 977	3 844	3 595	3 396	3 654	Uva	
Otros agrícolas														Otros agrícolas	
Algodón	0	0	0	8	0	0	0	0	0	0	0	0	0	Algodón	
Arveja grano seco	863	0	0	0	0	0	1	5	754	3 178	3 405	1 599	399	Arveja grano seco	
Camote	668	403	602	390	487	83	102	141	311	790	298	524	494	Camote	
Cebolla de cabeza	4 208	1 093	194	1 415	1 437	1 382	782	773	2 142	2 659	2 957	5 237	7 512	Cebolla de cabeza	
Haba grano seco	12	0	5	6	5	6	6	710	1 262	2 153	1 926	169	25	Haba grano seco	
Lenteja g.s.	70	0	0	0	0	0	0	13	248	556	407	176	47	Lenteja g.s.	
Lupino	775	69	18	0	0	0	0	0	10	0	870	1 367	467	Lupino	
Oca	17	0	0	0	43	0	970	2 506	3 740	2 090	474	69	0	Oca	
Olluco	663	0	0	0	58	0	1 441	2 177	4 143	3 004	1 090	864	29	Olluco	
Quinua	0	0	0	0	0	0	0	23	71	111	51	0	0	Quinua	
Tomate	52	1 228	57	434	191	157	407	583	486	667	708	433	546	Tomate	
Yuca	3 873	2 088	2 329	2 145	3 253	2 575	1 761	1 198	1 009	2 811	2 864	3 988	3 931	Yuca	
Zarandaja g.s.	32	9	9	0	0	3	12	0	4	251	172	58	5	Zarandaja g.s.	
PECUARIO														PECUARIO	
Carne de ave	10 660	11 334	12 765	10 428	10 856	10 546	10 680	10 525	10 990	11 015	11 720	11 453	11 321	Carne de ave	
Carne de ovino	156	159	166	155	159	159	166	171	176	167	166	161	168	Carne de ovino	
Carne de porcino	699	654	682	739	684	688	687	720	749	791	766	722	724	Carne de porcino	
Carne de vacuno	472	451	448	457	456	456	457	453	461	502	506	485	486	Carne de vacuno	
Huevos	3 596	3 552	3 597	3 602	3 300	3 640	3 621	4 009	3 986	4 156	4 135	4 105	4 345	Huevos	
Leche	7 599	7 547	7 640	7 452	7 301	7 357	7 831	7 937	8 198	8 386	8 349	8 262	7 762	Leche	

1/ Peso de animales en pie

FUENTE: Dirección Regional de Agricultura – La Libertad

ELABORACION: BCRP. Sede Regional Trujillo. Departamento de Estudios Económicos

CUADRO 14

LA LIBERTAD: PRODUCCIÓN PESQUERA
(T.M.)

	2006			2007										
	OCT	NOV	DIC	ENE	FEB	MAR	ABR	MAY	JUN	JUL	AGO	SET	OCT	
I. PESCA MARÍTIMA	144	155 292	167 474	416	330	215	89 007	139 824	203 451	117	77	56	103	I. PESCA MARÍTIMA
CHD 1/	144	220	422	416	330	215	124	88	94	117	77	56	103	CHD 1/
1. Fresco	136	185	220	416	330	215	124	88	94	117	77	56	103	1. Fresco
Caballa	0	0	0	0	0	0	0	0	0	0	0	0	0	Caballa
Cachema	0	1	1	9	2	4	2	2	4	4	1	1	1	Cachema
Chita	1	2	3	6	3	2	1	0	0	1	1	0	1	Chita
Jurel	0	0	0	0	0	0	0	0	0	0	0	0	0	Jurel
Liza	21	35	16	167	133	89	55	28	26	20	4	11	19	Liza
Lorna	3	3	3	5	2	4	3	3	3	21	19	9	30	Lorna
Mojarrilla	0	0	0	0	0	0	0	0	0	0	0	1	1	Mojarrilla
Perico	56	74	113	124	65	17	1	2	5	7	4	2	2	Perico
Raya	5	13	13	4	4	3	10	1	1	1	1	0	0	Raya
Suco	7	9	8	30	70	23	6	13	18	33	31	9	11	Suco
Tollo	9	7	33	19	29	51	26	20	12	12	9	12	17	Tollo
Otras	33	40	30	52	22	22	20	16	24	17	8	10	23	Otras
2. Congelado	0	0	0	0	0	0	0	0	0	0	0	0	0	2. Congelado
3. Conservas	0	0	0	0	0	0	0	0	0	0	0	0	0	3. Conservas
CHI 2/	0	155 072	167 052	0	0	0	88 882	139 736	203 357	0	0	0	0	CHI 2/
1,Anchoveta	0	155 072	167 052	0	0	0	88 882	139 736	203 357	0	0	0	0	1,Anchoveta
2.Otras Especies	0	0	0	0	0	0	0	0	0	0	0	0	0	2.Otras Especies
II. PESCA CONTINENTAL	2	1	1	0	0	0	0	1	1	1	0	1	0	II. PESCA CONTINENTAL
1. Fresco	2	1	1	0	0	0	0	1	1	1	0	1	0	1. Fresco
TOTAL	144	132 479	42 205	416	330	215	89 007	139 824	203 451	117	77	55,551	103,3	TOTAL

1/ Consumo Humano Directo2/ Consumo Humano Indirecto
FUENTE: Dirección Regional de la Producción – La Libertad
ELABORACION: BCRP. Sede Regional Trujillo. Departamento de Estudios Económicos

CUADRO 15

LA LIBERTAD: PRODUCCIÓN MINERA

PRODUCTOS	2006				2007										PRODUCTOS
	OCT	NOV	DIC	ENE-DIC	ENE	FEB	MAR	ABR	MAY	JUN	JUL	AGO	SET	OCT	
MINERÍA METALICA															MINERÍA METALICA
Cobre (TMF)	142	131	146	1 644	146	146	161	168	150	170	158	195	189	212	Cobre (TMF)
Oro (KGF)	5406,8	5375	5509,7	55 868	4 857	3 908	5 050	5 839	3 861	3 960	3 868	3 587	4 795	3 604	Oro (KGF)
Plata (KGF)	7292	6725	5700	89 226	7 042	7 512	7 947	9 011	7 695	8 069	7 433	7 194	7 161	8 303	Plata (KGF)
Plomo (TMF)	229	227	223	2 916	230	209	220	236	212	215	226	264	262	247	Plomo (TMF)
Zinc (TMF)	689	687	659	9 443	699	628	642	649	546	608	638	809	796	748	Zinc (TMF)

FUENTE: DGM/DPDM Estadística Minera

ELABORACION: BCRP, Sede Regional Trujillo. Departamento de Estudios Económicos

CUADRO N° 16

**LA LIBERTAD: PRODUCCIÓN MANUFACTURERA
(Índice 1994 = 100)**

DESCRIPCION	2006			2007										DESCRIPCION
	OCT	NOV	DIC	ENE	FEB	MAR	ABR	MAY	JUN	JUL	AGO	SET	OCT	
MANUFACTURA PRIMARIA	216,6	316,4	356,7	189,7	162,1	159,2	131,9	255,0	382,5	194,4	207,7	186,4	235,5	MANUFACTURA PRIMARIA
1511 PRODUCTOS CARNICOS	164,2	180,2	161,0	166,6	151,7	191,0	183,8	194,6	171,4	207,5	207,4	175,0	210,5	1511 PRODUCTOS CARNICOS
1512-15 HARINA Y ACEITE DE PESCADO	0,0	642,2	696,8	0,0	0,0	0,0	386,9	680,8	926,4	0,0	0,0	0,0	0,0	1512-15 HARINA Y ACEITE DE PESCADO
1542 AZUCAR	282,8	233,7	274,5	245,9	209,4	202,3	54,7	137,7	243,2	249,1	267,3	240,8	305,0	1542 AZUCAR
MANUFACTURA NO PRIMARIA	272,2	264,3	268,4	244,8	224,4	229,6	209,9	227,2	202,0	234,2	264,9	286,7	297,9	MANUFACTURA NO PRIMARIA
1513 CONSERVACION FRUTAS/HORTALZAS	918,3	859,7	861,1	322,4	283,8	285,1	266,8	290,3	237,7	287,8	330,7	378,5	389,7	1513 CONSERVACION FRUTAS/HORTALZAS
1520 PRODUCTOS LACTEOS	240,5	211,3	200,7	182,7	165,5	235,3	184,0	232,1	146,4	192,1	196,6	214,9	200,3	1520 PRODUCTOS LACTEOS
1531 PRODUCTOS DE MOLINERIA	116,2	135,7	101,7	115,4	145,2	141,0	138,4	149,7	144,7	145,5	161,6	155,3	156,9	1531 PRODUCTOS DE MOLINERIA
1533 ALIMENTOS PARA ANIMALES	495,6	471,8	495,6	454,5	416,0	465,2	441,2	467,4	404,1	487,6	420,1	432,9	426,3	1533 ALIMENTOS PARA ANIMALES
1541 PRODUCTOS DE PANADERIA	227,5	205,7	170,7	191,5	155,5	219,5	234,6	222,0	229,1	243,8	258,8	244,7	208,2	1541 PRODUCTOS DE PANADERIA
1543 ELABORACION DE CHOCOLATE	446,9	486,7	582,8	10,7	11,4	37,9	36,5	50,4	87,6	106,8	107,2	251,2	251,2	1543 ELABORACION DE CHOCOLATE
1551 BEBIDAS ALCOHOLICAS	181,4	154,4	155,8	126,7	107,1	158,7	68,7	95,0	148,6	143,6	143,0	132,7	142,9	1551 BEBIDAS ALCOHOLICAS
1553 CERVEZA	217,2	241,5	241,9	226,1	193,5	236,4	191,5	220,4	157,4	166,5	195,6	168,3	168,3	1553 CERVEZA
1554 BEBIDAS GASEOSAS	285,8	312,4	327,7	368,1	350,9	320,0	298,0	317,7	211,7	309,7	314,5	280,6	294,7	1554 BEBIDAS GASEOSAS
1711 HILADOS DE ALGODÓN	92,8	92,9	89,6	88,9	80,1	88,1	90,9	95,7	88,6	90,6	93,9	100,0	100,0	1711 HILADOS DE ALGODÓN
1911 CUERO	14,2	16,7	17,1	16,8	14,4	18,6	16,9	18,0	17,4	20,6	14,9	15,3	16,3	1911 CUERO
1920 CALZADO	107,3	107,6	78	125,1	166,9	210,3	157,4	170,9	193,1	190,9	182,7	155,5	172,2	1920 CALZADO
2021 TABLEROS AGLOMERADOS	362,8	361,5	424,0	146,5	283,6	328,5	222,8	312,9	241,7	280,0	279,6	237,9	326,5	2021 TABLEROS AGLOMERADOS
2101 PAPEL Y CARTON	106,4	78,5	169,8	174,2	183,1	180,4	64,2	39,8	153,2	138,5	210,4	185,9	204,2	2101 PAPEL Y CARTON
2212 EDICION DE PERIODICOS	77,7	72,1	72,9	56,3	74,5	74,5	78,5	81,8	73,9	79,2	78,6	81,2	78,8	2212 EDICION DE PERIODICOS
2520 PRODUCTOS DE PLASTICO	426,6	405,9	353,2	377,3	404,1	424,4	446,1	434,1	459,0	473,6	473,5	468,8	462,3	2520 PRODUCTOS DE PLASTICO
2694 CEMENTO	161,5	162,2	175,8	165,4	155,0	164,8	160,1	171,5	175,7	192,7	205,0	185,7	197,5	2694 CEMENTO
3420 CARROCERIAS	37,0	31,7	31,7	47,6	37,0	42,3	37,0	52,9	37,0	31,7	42,3	58,1	47,6	3420 CARROCERIAS
TOTAL	254,7	280,7	296,1	227,5	204,8	207,5	185,4	235,9	258,8	221,7	246,9	255,1	278,3	TOTAL

FUENTE: Empresas Industriales

ELABORACION: BCRP, Sede Regional Trujillo. Departamento de Estudios Económicos

CUADRO N° 17

**LA LIBERTAD: PRODUCCIÓN MANUFACTURERA
(Variación Porcentual)**

DESCRIPCION	2006				2007										DESCRIPCION
	OCT	NOV	DIC	ENE-DIC	ENE	FEB	MAR	ABR	MAY	JUN	JUL	AGO	SET	OCT	
MANUFACTURA PRIMARIA	37,2	-15,6	52,8	18,5	47,8	-6,9	33,5	155,4	-17,5	26,6	29,4	30,7	0,2	8,8	MANUFACTURA PRIMARIA
1511 PRODUCTOS CARNICOS	24,5	44,2	22,5	13,7	57,8	29,7	40,4	45,3	25,4	22,2	38,3	12,8	6,9	28,2	1511 PRODUCTOS CARNICOS
1512-15 HARINA Y ACEITE DE PESCADO		-31,8	298,7	30,4	-	-	-100,0	3404,1	-10,1	6,6	-	-	-	-	1512-15 HARINA Y ACEITE DE PESCADO
1542 AZUCAR	37,9	0,9	6,3	15,0	47,3	-8,4	43,0	-4,7	-28,6	59,4	28,9	32,0	-0,2	7,9	1542 AZUCAR
MANUFACTURA NO PRIMARIA	18,6	10,2	14,8	13,6	15,9	11,2	6,5	14,9	7,8	-8,5	2,6	12,0	11,6	9,4	MANUFACTURA NO PRIMARIA
1513 CONSERVACION FRUTAS/HORTALZAS	23,0	19,0	14,8	26,2	33,4	7,5	-19,1	20,0	5,6	-24,3	-11,8	34,4	37,6	24,5	1513 CONSERVACION FRUTAS/HORTALZAS
1520 PRODUCTOS LACTEOS	37,0	-2,5	10,6	21,8	37,0	11,3	0,8	-3,1	2,8	-23,0	-10,6	-19,8	-15,7	-16,7	1520 PRODUCTOS LACTEOS
1531 PRODUCTOS DE MOLINERIA	-20,5	-17,6	-12,0	-3,1	8,6	29,6	-1,3	3,1	0,1	-6,4	-4,1	-5,9	-5,6	35,0	1531 PRODUCTOS DE MOLINERIA
1533 ALIMENTOS PARA ANIMALES	8,6	11,0	17,5	9,5	4,6	5,7	-2,0	-3,0	-6,8	-16,4	-0,6	-14,6	-5,8	-14,0	1533 ALIMENTOS PARA ANIMALES
1541 PRODUCTOS DE PANADERIA	13,7	-9,1	21,0	4,7	27,3	11,0	6,4	23,1	-2,5	1,6	9,7	10,0	12,2	-8,5	1541 PRODUCTOS DE PANADERIA
1543 ELABORACION DE CHOCOLATE	63,0	12,4	2,4	14,7	33,9	12,7	97,8	247,3	-34,4	50,9	24,3	40,9	111,1	-43,8	1543 ELABORACION DE CHOCOLATE
1551 BEBIDAS ALCOHOLICAS	56,9	-1,0	8,0	5,6	-9,9	-2,6	64,7	-34,5	-41,6	-6,6	1,1	4,9	-19,6	-21,2	1551 BEBIDAS ALCOHOLICAS
1553 CERVEZA	10,1	15,0	19,1	-0,2	4,0	-15,0	19,7	36,9	22,0	-9,6	2,5	8,4	-5,7	-22,5	1553 CERVEZA
1554 BEBIDAS GASEOSAS	16,0	28,2	-2,4	9,4	16,7	37,0	22,2	33,7	33,8	-29,9	-20,5	15,9	4,2	3,1	1554 BEBIDAS GASEOSAS
1711 HILADOS DE ALGODÓN	-2,8	-2,7	1,9	-5,6	20,5	-12,0	2,6	-4,3	61,1	-13,4	22,9	11,9	9,0	7,7	1711 HILADOS DE ALGODÓN
1911 CUERO	9,2	-1,6	-7,2	33,4	0,7	-13,4	32,0	29,1	19,3	19,6	35,9	12,9	10,0	15,0	1911 CUERO
1920 CALZADO	9,7	-6,2	18,2	24,3	2,6	37,6	50,6	46,4	33,3	163,8	79,8	8,5	7,9	60,5	1920 CALZADO
2021 TABLEROS AGLOMERADOS	81,3	71,0	87,4	54,5	-22,4	-1,7	24,1	8,6	2,9	-18,6	-16,2	-20,5	-26,5	-10,0	2021 TABLEROS AGLOMERADOS
2101 PAPEL Y CARTON		-24,8	18,7	-0,5	41,6	33,9	184,8	-	-	3,0	188,1	495,3	42,7	91,9	2101 PAPEL Y CARTON
2212 EDICION DE PERIODICOS	3,2	2,0	2,8	1,5	-29,1	-0,7	-10,2	-1,7	2,7	-0,8	4,0	2,5	7,4	1,4	2212 EDICION DE PERIODICOS
2520 PRODUCTOS DE PLASTICO	15,2	6,8	20,5	11,0	14,6	29,7	11,6	21,3	4,6	12,2	15,2	8,0	6,3	8,4	2520 PRODUCTOS DE PLASTICO
2694 CEMENTO	17,3	14,5	19,2	22,1	12,0	22,0	17,4	27,8	28,0	21,2	30,7	14,9	12,0	22,3	2694 CEMENTO
3420 CARROCERIAS	75,0	-33,3	20,0	28,8	28,6	16,7	60,0	0,0	233,3	16,7	-14,3	14,3	22,2	28,6	3420 CARROCERIAS
TOTAL	23,0	-0,5	26,8	15,0	22,8	6,1	12,0	31,0	-2,4	5,1	8,8	16,4	8,8	9,2	TOTAL

FUENTE: Empresas Industriales
ELABORACION: BCRP, Sede Regional Trujillo. Departamento de Estudios Económicos

CUADRO N° 18

**ÍNDICE DE PRECIOS AL CONSUMIDOR EN LA CIUDAD DE TRUJILLO
(BASE 1994=100)**

	POND.	2006			2007									
		OCT	NOV	DIC	ENE	FEB	MAR	ABR	MAY	JUN	JUL	AGOS	SET	OCT
Índice General	100,0	178,55	177,33	177,48	177,2	177,4	178,4	179,1	180,3	182,0	183,7	177,7	185,7	186,9
.Alimentos y Bebidas	51,3	161,7	159,8	159,7	159,8	160,1	161,1	162,8	164,5	166,8	169,4	159,8	173,6	175,7
.Vestido y Calzado	6,5	168,8	168,8	168,8	168,8	169,1	168,9	166,7	166,7	166,1	165,8	169,0	164,2	164,1
.Alquiler de Vivienda, Comb. y Elect.	11,0	245,8	243,9	242,6	242,5	242,6	243,1	242,7	244,7	248,8	249,9	245,6	250,4	250,5
.Muebles, Enseres y Mant. Viv.	4,6	163,7	163,7	163,7	163,7	163,3	163,1	161,8	161,1	161,0	161,9	163,9	162,8	164,0
.Cuidado salud y Serv. Médicos	2,8	240,0	239,6	239,6	239,6	239,6	239,6	239,8	241,1	238,0	238,6	239,9	240,3	240,5
.Transportes y Comunicaciones.	12,6	166,8	166,6	169,0	165,6	165,2	166,9	165,2	167,7	169,0	170,9	168,2	169,6	169,6
.Esparc, Divers. Serv. Cult. y Ens.	6,1	223,5	223,5	223,5	223,5	226,2	230,2	232,5	230,2	230,4	231,1	223,2	230,9	230,7
.Otros Bienes y Servicios	5,1	171,7	171,7	171,8	173,6	173,5	173,4	174,1	174,1	174,1	172,9	172,0	173,4	173,3

FUENTE: INEI - TRUJILLO

ELABORACION: BCRP, Sede Regional Trujillo. Departamento de Estudios Económicos

CUADRO 19

**TIPO DE CAMBIO PARALELO
CIUDAD DE TRUJILLO 2007**

	2000		2001		2002		2003		2004		2005		2006		2007	
	COMPRA	VENTA	COMPRA	VENTA	COMPRA	VENTA	COMPRA	VENTA	COMPRA	VENTA	COMPRA	VENTA	COMPRA	VENTA	COMPRA	VENTA
ENERO	3,46	3,49	3,50	3,52	3,44	3,46	3,48	3,50	3,46	3,46	3,26	3,28	3,29	3,29	3,18	3,20
FEBRERO	3,49	3,51	3,50	3,53	3,46	3,48	3,47	3,48	3,47	3,47	3,24	3,26	3,39	3,40	3,18	3,20
MARZO	3,42	3,45	3,50	3,52	3,45	3,47	3,47	3,49	3,46	3,46	3,24	3,26	3,34	3,34	3,17	3,19
ABRIL	3,46	3,49	3,52	3,55	3,43	3,44	3,45	3,47	3,46	3,46	3,23	3,25	3,33	3,33	3,16	3,20
MAYO	3,48	3,50	3,57	3,60	3,43	3,45	3,46	3,48	3,48	3,48	3,23	3,25	3,28	3,28	3,15	3,17
JUNIO	3,47	3,49	3,52	3,55	3,45	3,48	3,47	3,48	3,48	3,48	3,23	3,25	3,26	3,27	3,15	3,17
JULIO	3,47	3,49	3,49	3,52	3,50	3,52	3,46	3,48	3,47	3,47	3,23	3,25	3,24	3,24	3,15	3,17
AGOSTO	3,46	3,48	3,48	3,50	3,54	3,57	3,47	3,48	3,39	3,39	3,23	3,25	3,23	3,24	3,14	3,16
SETIEMBRE	3,47	3,49	3,47	3,49	3,60	3,62	3,47	3,48	3,35	3,35	3,28	3,30	3,24	3,25	3,12	3,14
OCTUBRE	3,48	3,50	3,43	3,46	3,60	3,62	3,47	3,48	3,31	3,31	3,35	3,38	3,22	3,25	3,00	3,02
NOVIEMBRE	3,51	3,53	3,42	3,45	3,57	3,59	3,46	3,47	3,30	3,30	3,34	3,37	3,20	3,22		
DICIEMBRE	3,52	3,53	3,41	3,43	3,50	3,52	3,46	3,48	3,27	3,27	3,39	3,42	3,19	3,21		

EILABORACIÓN: BCRP, Sede Regional Trujillo. Departamento de Estudios Económicos