



BANCO CENTRAL DE RESERVA DEL PERÚ

SEDE REGIONAL TRUJILLO

**SÍNTESIS ECONÓMICA DE LA LIBERTAD
SEPTIEMBRE 2007**

DEPARTAMENTO ESTUDIOS ECONÓMICOS

CONTENIDO

RESEÑA INTRODUCTORIA.....	2
I. ACTIVIDAD PRODUCTIVA.....	3
1.1. Producción.....	3
1.1.1. Producción Agropecuaria.....	3
1.1.2. Producción Pesquera.....	6
1.1.3. Producción Minera.....	7
1.1.4. Producción Manufacturera.....	8
1.1.5. Construcción.....	10
1.1.6. Electricidad y Agua.....	10
1.1.7. Comercio: Encuestas de Ventas	11
1.1.8. Expectativas Empresariales.....	11
II. INFLACIÓN Y TIPO DE CAMBIO.....	13
2.1. Inflación.....	13
2.2. Tipo de Cambio.....	14
III. SECTOR EXTERNO.....	15
3.1. Exportaciones	15
3.2. Importaciones	17
IV. FINANZAS PÚBLICAS.....	18
4.1. Gobierno Central.....	18
4.2. Gobierno Regional.....	18
V. MONEDA Y CRÉDITO.....	20
5.1. Depósitos del Sistema Financiero.....	20
5.2. Crédito del Sistema Financiero.....	21
5.3. Crédito a la Pequeña y Microempresa.....	23
VI. INFORMACIÓN ESTADÍSTICA.....	24
Cuadro 1. Depósitos y Obligaciones del Sistema Financiero.....	25
Cuadro 2. Depósitos en las Entidades Financieras Ubicadas por Ciudades	26
Cuadro 3. Crédito del Sistema Financiero al Sector Privado.....	27
Cuadro 4. Créditos de las Entidades Financieras Ubicadas por Ciudades.....	28
Cuadro 5. Cartera Pesada en el Sistema Financiero de La Libertad.....	29
Cuadro 6. Morosidad en las Entidades Financieras Ubicadas por Ciudades	30
Cuadro 7. Exportaciones FOB por Tipo de Producto.....	31
Cuadro 8. Exportaciones FOB de Productos Tradicionales.....	32
Cuadro 9. Exportaciones FOB de Productos No Tradicionales.....	33
Cuadro 10. Exportaciones FOB por Bloque Económico.....	34
Cuadro 11. Importaciones FOB por el Puerto de Salaverry.....	35
Cuadro 12. Ingresos Corrientes del Gobierno Central	36
Cuadro 13. Producción Agropecuaria.....	37
Cuadro 14. Producción Pesquera.....	38
Cuadro 15. Producción Minera.....	39
Cuadro 16. Producción Manufacturera (Índice 1994 = 100).....	40
Cuadro 17. Producción Manufacturera (Variaciones Porcentuales).....	41
Cuadro 18. Índice de Precios al Consumidor en la ciudad de Trujillo.....	42
Cuadro 19. Tipo de Cambio paralelo en la ciudad de Trujillo.....	43

DIRECCIÓN EN INTERNET

<http://www.bcrp.gob.pe>

RESEÑA INTRODUCTORIA

En setiembre el **VBP de bienes** creció 7,2 por ciento, con relación a similar mes del pasado año, originado por la expansión del sector construcción (42,6 por ciento), otros servicios (22,6 por ciento), manufactura (9,6 por ciento), servicios gubernamentales (1,4 por ciento) y agropecuario (0,6 por ciento). Por el contrario, disminuyó la producción en pesca (60,7 por ciento), minería (14,9 por ciento) y electricidad y agua (1,5 por ciento).

En cuanto a **perspectivas empresariales** para los próximos tres meses, respecto a la situación económica del país y de las empresas, son favorables para el 96,6 y 93,3 por ciento, respectivamente, de las empresas encuestadas.

El **Índice de Precios al Consumidor (IPC)** de Trujillo Metropolitano, registró en setiembre una alza de 0,96 por ciento, y acumula una variación anual de 4,23 por ciento.

El **tipo de cambio** venta en el mercado paralelo de la ciudad de Trujillo, registró en el mes una cotización promedio diario de S/.3,14 por dólar, disminuyendo 0,7 por ciento, respecto al mes anterior y

3,3 por ciento, con relación a setiembre de 2006 (S/. 3,247) .

Las **exportaciones** en setiembre alcanzaron un valor FOB de US\$ 141 millones, 16,8 por ciento más de lo exportado en análogo mes de 2006. Los productos tradicionales crecieron 4 por ciento, mientras que los no tradicionales, lo hicieron en 86,7 por ciento.

En cuanto a **importaciones**, totalizaron en setiembre US\$ 19,6 millones, 26,6 por ciento por encima de lo comprado en análogo mes del año anterior.

En el aspecto fiscal, los **ingresos corrientes** del Gobierno Central sumaron en el mes S/. 51,7 millones, 1,5 por ciento más de lo recaudado en setiembre del 2006. En cuanto al **gasto** del Gobierno Regional, sumó en el mes S/. 54,1 millones, reduciéndose 4,5 por ciento, respecto a análogo mes del año anterior.

Referente al sistema financiero, los **depósitos** y el **crédito** aumentaron en setiembre 16,7 y 27 por ciento, respectivamente, con relación a similar mes del 2006, ambos en términos reales. En cuanto a la **mora**, registró un nivel de 1,8 por ciento.

I. ACTIVIDAD PRODUCTIVA

1. Producción

El VBP de bienes, creció en setiembre 7,2 por ciento, por la expansión habida en los sectores: construcción (42,6 por ciento), otros servicios (22,6 por ciento), manufactura (9,6 por ciento), servicios gubernamentales (1,4 por ciento) y agropecuario (0,6 por ciento). Por el contrario, redujeron su producción los sectores pesca (60,7 por ciento), minería (14,9 por ciento) y electricidad y agua (1,5 por ciento).

La producción acumuló a setiembre una expansión de 10,4 por ciento, sustentado en el crecimiento de todos los sectores, con excepción del sector minería que redujo su producción en 0,1 por ciento.

CUADRO Nº 1
VALOR BRUTO DE LA PRODUCCIÓN DE BIENES
(Variación real 1/)

	SETIEMBRE		ENERO-SETIEMBRE	
	2006	2007	2006	2007
Agropecuario	8,3	0,6	7,0	6,0
. Agrícola	2,5	-3,7	0,7	9,2
. Pecuario	14,5	4,5	15,3	2,5
Pesca	23,1	-60,7	-11,9	15,8
Minería	52,0	-14,9	75,5	-0,1
Manufactura	22,2	9,6	15,0	10,8
Primaria	38,1	0,2	19,9	18,3
No primaria	17,7	12,7	13,3	8,1
Construcción	49,7	42,6	27,8	42,4
Electricidad y Agua	4,4	-1,5	2,9	4,1
Servicios Gubernamentales	n.d	1,4	n.d	6,2
Otros Servicios	21,0	22,6	11,5	14,3
VBP de Bienes	24,2	7,2	22,6	10,4

1/ Respecto al mismo mes o periodo del año anterior

ELABORACIÓN: BCRP, Sede Regional Trujillo. Departamento de Estudios Económicos

1.1.1. Producción Agropecuaria

La producción agropecuaria creció en setiembre 0,6 por ciento, básicamente por la producción pecuaria que aumentó 4,5 por ciento. Por su parte, la producción agrícola disminuyó 3,7 por ciento.

En lo que va del año, de enero a setiembre, el sector agropecuario se expandió 6 por ciento, tanto por el incremento del subsector agrícola (9,2 por ciento) como pecuario (2,5 por ciento).

CUADRO Nº 2
VALOR BRUTO PRODUCCIÓN AGROPECUARIA
(Variación real 1/)

	SETIEMBRE		ENERO-SETIEMBRE	
	2006	2007	2006	2007
Subsector Agrícola	2,5	-3,7	0,7	9,2
Subsector Pecuario	14,5	4,5	15,3	2,5
Sector Agropecuario	8,3	0,6	7,0	6,0

1/ Respecto al mismo mes o período del año anterior.

FUENTE: Dirección Regional de Agricultura -La Libertad.

ELABORACIÓN: BCRP, Sede Regional Trujillo. Departamento de Estudios Económicos

La contracción agrícola mensual se sustentó en la menor producción de ají páprika, alcachofa, pimiento piquillo, cebada y trigo. La caída fue atenuada con la

mayor producción de papa, maíz amiláceo, maíz amarillo duro, palto, y caña de azúcar.

CUADRO Nº 3
PRODUCCIÓN PRINCIPALES PRODUCTOS AGRÍCOLAS
(En Tm)

CULTIVO	SETIEMBRE			ENERO - SETIEMBRE		
	2006	2007	Var %	2006	2007	Var %
Ají páprika	213	63	-70,4	1 895	1 899	0,2
Alcachofa	9 542	3707,5	-61,1	18 063	8 259	-54,3
Alfalfa	16 141	17 741	9,9	185 666	184 249	-0,8
Arroz	0	90	-	258 450	285 693	10,5
Caña de azúcar	332 408	342 159	2,9	2 230 294	2 622 226	17,6
Cebada	6985,5	4 493	-35,7	44385	38 352	-13,6
Espárrago	8 851	9 168	3,6	87 681	98 370	12,2
Maíz amarillo duro	9 002	13 095	45,5	114 494	131 261	14,6
Maíz amiláceo	41	66,5	64,2	19 294	19 024	-1,4
Palto	1 628	1 696	4,2	19 153	20 973	9,5
Papa	5 236	9 294	77,5	230 909	270 121	17,0
Pimiento piquillo	840	495	-41,1	11 994	13 058	8,9
Trigo	12356,5	8963	-27,5	46116,5	44830,5	-2,8
Uva	3 399	3 396	-0,1	34 024	34 378	1,0

FUENTE: Dirección Regional de Agricultura -La Libertad.

ELABORACIÓN: BCRP, Sede Regional Trujillo. Departamento de Estudios Económicos

En cuanto a los precios en chacra de los principales cultivos, aumentaron en setiembre para el espárrago (49,2 por ciento), maíz amarillo duro (40,7 por ciento) y papa (11,5 por ciento). El alza de

precios ha sido sostenida, en lo que va del año, principalmente, en arroz (30,1 por ciento), espárrago (28,9 por ciento) y maíz amarillo duro (18,3 por ciento).

GRÁFICO Nº 1
PARTICIPACIÓN EN EL VBP
(ENERO-SETIEMBRE 2007)

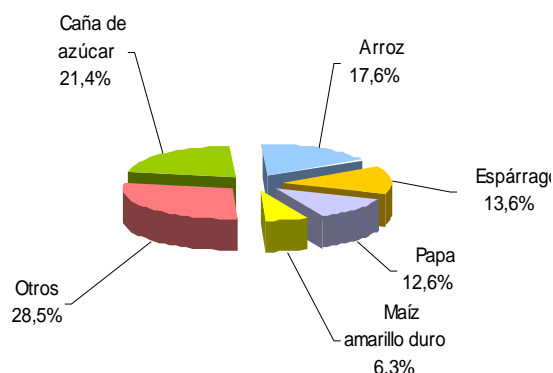

**CUADRO Nº 4
PRECIOS EN CHACRA DE PRINCIPALES CULTIVOS
(Nuevos soles por Kg.)**

CULTIVOS	SETIEMBRE			ENERO - SETIEMBRE		
	2006	2007	Var %	2006	2007	Var %
Arroz	0,00	0,79	-	0,58	0,75	30,1
Espárrago	2,50	3,73	49,2	2,44	3,15	28,9
Maíz amarillo duro	0,54	0,76	40,7	0,58	0,69	18,3
Papa	0,52	0,58	11,5	0,49	0,48	-0,9

FUENTE: Dirección Regional de Agricultura - La Libertad.

ELABORACIÓN: BCRP, Sede Regional Trujillo. Departamento de Estudios Económicos

En cuanto al avance de la campaña agrícola, se sembraron en setiembre 6,4 mil hectáreas, acumulando, un total de 11 mil hectáreas, 18,9 por ciento menos de lo sembrado en igual lapso de la campaña anterior. Las condiciones

hidroclimáticas son normales, lo que permite avizorar un normal desarrollo de la campaña, en su fase de siembras.

**CUADRO Nº 5
SUPERFICIE SEMBRADA 1/
(Has)**

CULTIVOS	SETIEMBRE		CAMPAÑA AGRICOLA 2/	
	2006	2007	2006/2007	2007/2008
CULTIVOS TRANSITORIOS	7 194	6 371	12 962	10 789
Alcachofa			7	16
Arroz	400	652	645	914
Cebada	0	0	0	60
Frijol G.S.	265	228	408	329
Maíz amarillo duro	968	920	2 107	1 845
Maíz amiláceo	1070,5	656	1 561	966
Papa	3 138	2 673	5 271	4 229
Paprika	100	30	171	83
Pimiento Piquillo	2	0	212	0
Trigo	15	12	19	21
Otros	1 236	1 201	2 563	2 328
CULTIVOS PERMANENTES	132	59	664	255
Caña de azúcar	24	33	49	67
Espárrago	104	26	611	188
Uva	4	0	4	0
Total	7 325	6 430	13 626	11 044

1/ Cifras preliminares

2/ De agosto a setiembre.

FUENTE: Dirección Regional de Agricultura -La Libertad.

ELABORACIÓN: BCRP, Sede Regional Trujillo. Departamento de Estudios Económicos.

La disponibilidad del recurso hídrico es favorable para el desarrollo de la campaña agrícola. El río Chicama aumentó

su caudal en 9,1 por ciento. Por su parte, el reservorio de Gallito Ciego, mantiene un nivel de 321,6 mmc, por encima del nivel

mínimo requerido (160 mmc) para garantizar la siembra de 26 mil hectáreas de

arroz, en el valle de Jequetepeque.

**CUADRO N° 6
DISPONIBILIDAD DE AGUA EN RESERVORIOS Y RÍOS**

	SETIEMBRE			AGOSTO/SETIEMBRE		
	2006	2007	Var %	2006/2007	2007/2008	Var %
Reservorio de Gallito Ciego 1/	331,5	305,8	-7,8	339,5	321,6	-5,3
Río Chicama 2/	2,2	2,4	9,1	2,3	2,8	21,7
Río Moche 2/	0,1	0,1	-	0,1	0,1	-
Río Virú 2/	0,0	0,0	-	0,0	0,0	-

1/ Volumen disponible promedio diario, en mmc

2/ Caudal promedio del mes, en mc/seg

FUENTE: Dirección Regional de Agricultura - La Libertad

ELABORACIÓN: BCRP, Sede Regional Trujillo. Departamento de Estudios Económicos

Por su parte, el subsector pecuario, creció en setiembre 4,5 por ciento, por la mayor producción en todos sus rubros.

Destacan, huevos (13,5 por ciento), carne de ovino (8 por ciento), leche (5,8 por ciento) y carne de ave (3,5 por ciento).

**CUADRO N° 7
PRODUCCIÓN PECUARIA
(TM.)**

ESPECIES	SETIEMBRE			ENERO - SETIEMBRE		
	2006	2007	Var %	2006	2007	Var %
Carne de ave	11 063	11 453	3,5	96 993	98 214	1,3
Carne de ovino	149	161	8,0	1 420	1 479	4,2
Carne de porcino	704	722	2,5	6 656	6 546	-1,7
Carne de vacuno	481	485	0,9	4 122	4 233	2,7
Huevos	3 617	4 105	13,5	31 712	34 555	9,0
Leche	7 807	8 262	5,8	67 990	71 074	4,5

FUENTE: Dirección Regional de Agricultura - La Libertad

ELABORACIÓN: BCRP, Sede Regional Trujillo. Departamento de Estudios Económicos

**GRAFICO N° 2
PARTICIPACIÓN VBP PECUARIO
(ENERO-SETIEMBRE 2007)**

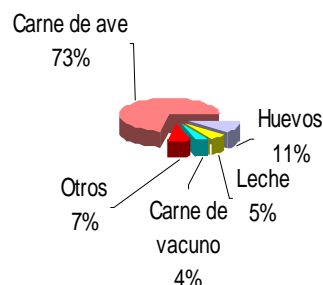

1.1.2. Producción Pesquera

La actividad pesquera registró en setiembre una caída de 60,8 por ciento, por el menor desembarque de especies destinadas al consumo en fresco (60,5 por ciento), como el perico (96,7 por ciento), raya (96,1 por ciento), lisa (43,3 por ciento) y tollo (22,1 por ciento), entre otras, a consecuencia de la baja temperatura superficial del mar, que ocasionó su dispersión. Por su parte, la pesca para la elaboración de harina y aceite, continúa

paraliza, por tercer mes consecutivo, por la veda impuesta a la anchoveta.

A pesar del resultado del mes, la producción pesquera acumula una expansión de 15,8 por ciento, de enero a setiembre, respecto a análogo periodo de 2006, como resultado del mayor desembarque de pesca industrial (16,3 por ciento) y para consumo humano directo (9,2 por ciento).

**CUADRO Nº 8
PRODUCCIÓN PESQUERA
(T.M.B.)**

	SETIEMBRE			ENERO-SETIEMBRE		
	2006	2007	Var.% 1/	2006	2007	Var.% 1/
PESCA MARITIMA	141	56	-60,5	372 924	433 492	15,8
Para Consumo Humano Directo	141	56	-60,5	1389	1517	9,2
Fresco	141	56	-60,5	1 389	1 517	9,2
Para Consumo Industrial	0	0	-	371 535	431 975	16,3
Anchoveta	0	0	-	371 535	431 975	16,3
Otras Especies	0	0	-	0	0	-
PESCA CONTINENTAL	1	0	-93,7	8	4	-49,6
Fresco	1	0	-93,7	8	4	-49,6
TOTAL	142	56	-60,8	372 932	433 496	15,8

1/ Variación en valores reales

FUENTE: Dirección Regional de la Producción – La Libertad

ELABORACIÓN: BCRP, Sede Regional Trujillo. Departamento de Estudios Económicos

1.1.3. Producción Minera

La actividad minera decreció 14,9 por ciento en setiembre, con relación a igual mes de 2006, básicamente, por la menor producción de oro (15,7 por ciento). El resto de metales, por el contrario, elevaron su producción; cobre, en 50 por

ciento; zinc, en 12,1 por ciento; plomo, en 4,8 por ciento; y plata, en 1,8 por ciento. La producción minera acumulada a setiembre se contrajo ligeramente 0,1 por ciento, por la menor producción de zinc (18,8 por ciento) y plomo (7,3 por ciento).

**CUADRO Nº 9
PRODUCCIÓN MINERA**

	SETIEMBRE			ENERO - SETIEMBRE		
	2006	2007	Var. % 1/	2006	2007	Var. % 1/
MINERIA METÁLICA			-14,9			-0,1
Cobre (T.M.F.)	126	189	50,0	1 225	1 483	21,1
Oro (KG.F.)	5 685	4 790	-15,7	39 633	39 681	0,1
Plata (KG. F.)	7 031	7 161	1,8	66 368	67 717	2,0
Plomo (T.M.F.)	250	262	4,8	2 237	2 074	-7,3
Zinc (T.M.F.)	710	796	12,1	7 408	6 015	-18,8

1/ Variación en términos reales

FUENTE: DGM/DPM/ Estadística Minera.

ELABORACIÓN: BCRP, Sede Regional Trujillo. Departamento de Estudios Económicos

La producción de **oro** en setiembre fue de 4,8 mil kgs. finos y acumuló hasta setiembre 39,7 mil kgs. finos. En el mes, la producción se redujo en la minas de Alto Chicama (20,5 por ciento), Retamas (15,5 por ciento), la

Poderosa (13 por ciento) y Minero Horizonte (6,7 por ciento). Por el contrario, se expandió en las minas San Simón (21,7 por ciento) y Santa Rosa (0,8 por ciento).

**GRÁFICO Nº 3
PARTICIPACIÓN EN EL VBP MINERO
(ENERO- SETIEMBRE 2007)**

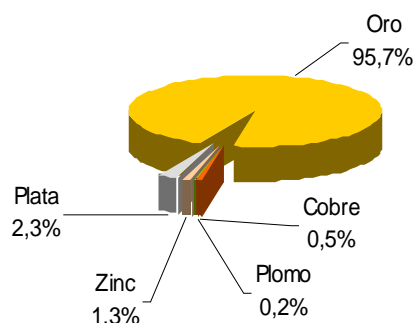

**GRÁFICO Nº 4
PRODUCCIÓN DE ORO POR
EMPRESAS
(Participación %
ENERO-SETIEMBRE 2007)**

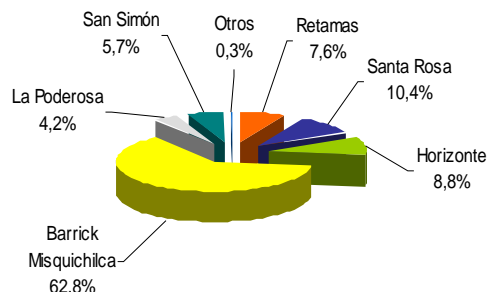

ELABORACIÓN: BCRP, Sede Regional Trujillo. Departamento de Estudios Económicos

1.1.4. Producción Manufacturera

La manufactura creció 9,6 por ciento en setiembre, respecto al mismo mes del año precedente, impulsada por la mayor actividad, principalmente, de la industria procesadora de recursos primarios, que en el mes se expandió 12,7 por ciento. La industria no primaria, por su parte, exhibió un modesto avance de 0,2 por ciento.

En los nueve primeros meses del año, la producción del sector manufacturero aumentó 10,8 por ciento, al compararla con la obtenida en el periodo análogo de 2006. La manufactura primaria creció 18,3 por ciento, mientras que la industria no primaria lo hizo en 8,1 por ciento.

**CUADRO Nº 10
VALOR BRUTO PRODUCCIÓN MANUFACTURERA
(Variación real) 1/**

	SETIEMBRE		ENERO-SETIEMBRE	
	2006	2007	2006	2007
Manufactura Primaria	38,1	0,2	19,9	18,3
Manufactura no Primaria	17,7	12,7	13,3	8,1
Total Sector	22,2	9,6	15,0	10,8

1/ Respecto al mismo mes o periodo del año anterior.

FUENTE: Empresas industriales

ELABORACIÓN: BCRP, Sede Regional Trujillo. Departamento de Estudios Económicos

Subsector manufactura primaria

El leve avance de la manufactura primaria (0,2 por ciento) se debió, básicamente, a la mayor producción de productos cárnicos (6,9 por ciento), asociada a una ampliación del mercado. La refinación de azúcar, por el contrario, se redujo en 0,2 por ciento, atribuido a la menor calidad de la caña, que afectó la obtención de azúcar por

tonelada de caña molida, al pasar de 117,2 a 110,6 kg./Tm.. Por su lado, la industria de harina y aceite de pescado, permanece inactiva por ausencia de materia prima (anchoveta), asociada a la veda.

En el transcurso de enero a setiembre, la industria primaria creció 18,3

por ciento, como resultado de la mayor producción de productos cárnicos (29 por

ciento) harina y aceite de pescado (19,1 por ciento) y azúcar (17,4 por ciento).

CUADRO N° 11
PRODUCCIÓN MANUFACTURA PRIMARIA
(Índice de volumen físico: 1994=100)

CIU - Ramas de Actividad	SETIEMBRE			ENERO - SETIEMBRE		
	2006	2007	Var. %	2006	2007	Var. %
Productos cárnicos	163,8	175,0	6,9	142,0	183,2	29,0
Harina y aceite de pescado	0,0	0,0	-	186,0	221,6	19,1
Azúcar	241,2	240,8	-0,2	175,2	205,6	17,4
TOTAL	186,1	186,4	0,2	175,5	207,7	18,3

FUENTE: Empresas Industriales

ELABORACIÓN: BCRP, Sede Regional Trujillo. Departamento de Estudios Económicos

Subsector manufactura no primaria

El avance mensual de la manufactura no primaria se sustentó en la mayor producción de casi todas sus ramas industriales, como: papel y cartón (42,7 por ciento), vehículos automotores (22,2 por ciento), alimentos y bebidas (13,5 por ciento), cemento (12 por ciento), productos textiles (9 por ciento), curtido de cueros y calzado (8,3 por ciento), edición e impresión (7,4 por ciento) y productos de caucho y plástico (6,3 por ciento).

Contrariamente, la industria de productos de madera y otros, declinó 26,5 por ciento.

De enero a setiembre, el subsector no primario acumuló un crecimiento de 8,1 por ciento, respecto a igual periodo de 2006. Las industrias más dinámicas fueron la de papel y cartón (94 por ciento), curtido de cueros y calzado (35,2 por ciento), industria de vehículos automotores (28,1 por ciento) y cemento (20,2 por ciento).

CUADRO N° 12
PRODUCCIÓN MANUFACTURA NO PRIMARIA
(Índice de volumen físico: 1994=100)

CIU - Ramas de Actividad	SETIEMBRE			ENERO - SETIEMBRE		
	2006	2007	Var. %	2006	2007	Var. %
Alimentos y Bebidas	337,7	383,4	13,5	287,0	298,0	3,8
Conservas de hortalizas	966,3	1334,1	38,1	588,8	668,8	13,6
Harina de trigo	163,3	156,5	-4,1	141,5	142,8	0,9
Alimentos para animales	459,7	422,9	-8,0	464,9	438,2	-5,7
Galletas	218,2	244,7	12,2	201,8	222,2	10,1
Cerveza	178,5	168,3	-5,7	184,3	195,1	5,9
Bebidas gaseosas	269,1	280,6	4,2	280,7	307,9	9,7
Fabricación de Productos Textiles	91,8	100,0	9,0	84,1	90,8	7,9
Hilados de algodón	91,8	100,0	9,0	84,1	90,8	7,9
Curtido y Adobo de Cueros, Calzado	57,4	62,1	8,3	51,0	68,9	35,2
Productos de Madera y Otros	323,9	237,9	-26,5	284,2	259,3	-8,8
Tableros aglomerados	323,9	237,9	-26,5	284,2	259,3	-8,8
Papel y Productos de Papel	130,3	185,9	42,7	76,2	147,8	94,0
Papel y cartón	130,3	185,9	42,7	76,2	147,8	94,0
Edición e Impresión	75,6	81,2	7,4	77,8	75,4	-3,1
Productos de Caucho y Plástico	440,9	468,8	6,3	389,2	440,1	13,1
Sacos de polipropileno	482,7	536,8	11,2	429,4	500,5	16,6
Minerales no Metálicos	165,8	185,7	12,0	145,7	175,1	20,2
Cemento	165,8	185,7	12,0	145,7	175,1	20,2
Vehículos Automotores	47,6	58,1	22,2	33,5	42,9	28,1
TOTAL	256,9	289,5	12,7	218,3	235,9	8,1

FUENTE: Empresas Industriales

ELABORACIÓN: BCRP, Sede Regional Trujillo. Departamento de Estudios Económicos

1.1.5. Construcción

La construcción continuó dinámica en setiembre, al crecer 42,6 por ciento, respecto a similar mes de 2006, como resultado de la mayor inversión, tanto del sector privado como público. Se destaca la construcción de grandes centros comerciales (“Real Plaza Trujillo” y “Mall Plaza”), infraestructura educativa universitaria (UPAO, UCV, UPN), como también la edificación de viviendas. En el sector público, destaca la construcción de la carretera Cayacullán-Huamachuco, así

como diversas obras municipales. Todo ello se vio reflejado en el mayor consumo mensual de cemento, que pasó de 33,7 mil Tm. a 44,2 mil Tm., significando un incremento de 31,3 por ciento.

En lo que va del año, de enero a setiembre, la construcción creció 42,4 por ciento, muy por encima de la expansión que alcanzó en análogo periodo de 2006 (27,8 por ciento).

**CUADRO N° 13
PRINCIPALES INDICADORES DEL SECTOR CONSTRUCCIÓN**

	SETIEMBRE			ENERO-SETIEMBRE		
	2006	2007	Var %	2006	2007	Var %
Despacho de cemento (T.m.)	33 729	44 278	31,3	252 288	326 059	29,2
Venta de concreto (m3)	3 849	11 643	202,5	18 199	79 427	336,4
Variación del sector 1/			42,6			42,4

1/ Variación en términos reales

FUENTE: Empresa Cementos Pacasmayo S.A.A

ELABORACIÓN: BCRP, Sede Regional Trujillo. Departamento de Estudios Económicos

1.1.6. Electricidad y Agua

La producción mensual del sector de electricidad y agua, disminuyó 1,5 por ciento, respecto a setiembre de 2006. De un lado, se contrajo la producción de electricidad en 32,3 por ciento, a consecuencia de la paralización de la Central Térmica de Pacasmayo y la menor producción de la Central Térmica de Trujillo (28,8 por ciento). De otro lado, disminuyó la producción de agua (1,5 por ciento) por mantenimiento de la Planta de

Tratamiento de Agua Potable de Chavimochic.

De enero a setiembre, la producción del sector registra una expansión de 4,1 por ciento, con relación a análogo periodo de 2006, atribuido a la mayor generación de energía eléctrica (3,9 por ciento) como en la producción de agua (4,1 por ciento).

**CUADRO N° 14
PRODUCCIÓN DE ELECTRICIDAD Y AGUA**

	SETIEMBRE			ENERO - SETIEMBRE		
	2006	2007	Var %	2006	2007	Var %
Electricidad (mwh)	5 215	3 530	-32,3	33 528	34 845	3,9
Agua (m3)	3 650 870	3 597 923	-1,5	34 182 986	35 590 116	4,1
Variación del Sector 1/			-1,5			4,1

1/ Variación en términos reales

FUENTE: : Csinergmin, Sedalib

ELABORACIÓN: BCRP, Sede Regional Trujillo. Departamento de Estudios Económicos

1.1.7. Comercio: Encuesta de Ventas

Con la finalidad de evaluar el comportamiento de la actividad comercial, se aplicaron encuestas a 21 establecimientos, con una tasa de respuesta de 86 por ciento.

El 67 por ciento de las empresas encuestadas respondieron que las ventas en setiembre, comparadas con el mes anterior, se mantuvieron estables; aumentaron, para el 11 por ciento y disminuyeron para el 22 por ciento.

Con relación al mismo mes del pasado año, las ventas aumentaron para el 71 por ciento de las empresas; disminuyeron para el 17 por ciento, y no variaron para el 12 por ciento restante.

En cuanto a las ventas esperadas para el mes de octubre, la mayoría de empresas encuestadas (65 por ciento) esperan incrementar sus ventas.

**CUADRO N° 15
PRINCIPALES VARIABLES DEL SECTOR COMERCIO**

EMPRESAS	VENTAS						EXPECTATIVAS DE VENTAS				TASA DE RESPUESTA %
	SET 07 / AGO 07			SET 07 / SET 06			OCTUBRE 2007				
	+	-	=	+	-	=	+	-	=	No Apl	
VENTAS MINORISTAS	13	19	69	69	19	13	69	13	19	0	73
Grandes Almacenes	0	50	50	100	0	0	100	0	0	0	67
Calzado	100	0	0	100	0	0	100	0	0	0	100
Productos Farmacéuticos	0	0	100	100	0	0	100	0	0	0	25
Autom., accesorios y repuestos	0	33	67	33	33	33	100	0	0	0	60
Llantas	0	0	100	100	0	0	100	0	0	0	100
Art. De construcción y ferretería	20	20	60	100	0	0	60	20	20	0	100
Cueros y suelas	0	0	100	0	50	50	0	0	100	0	100
VENTAS MAYORISTAS	0	50	50	100	0	0	0	0	100	0	67
Alimentos y otros bienes de consumo	0	50	50	100	0	0	0	0	100	0	67
TOTAL	11	22	67	71	17	12	65	12	23	0	86

FUENTE: Empresas comerciales.

ELABORACIÓN: BCRP, Sede Regional Trujillo. Departamento de Estudios Económicos

1.1.8. Expectativas Empresariales

Para conocer las expectativas empresariales, respecto a la situación económica del país y de sus respectivas empresas, se aplicó en setiembre encuestas a 41 empresas industriales y comerciales, entre grandes y medianas.

Con relación a la **situación económica del país**, el 58,6 y 53,3 por ciento de los encuestados creen que se mantendrá igual en el próximo mes y los tres próximos meses, respectivamente; sin embargo, para los próximos doce meses, las perspectivas son favorables para el 65,5 por ciento, de las empresas encuestadas.

CUADRO N° 16
EXPECTATIVA EMPRESARIAL EN SETIEMBRE
(En %)

	SITUACIÓN ECONÓMICA PAÍS			SITUACIÓN ECONÓMICA EMPRESA		
	1 mes	3 meses	12 meses	1 mes	3 meses	12 meses
Industria						
Mejor	33.3	33.3	75.0	50.0	58.3	66.7
Igual	66.7	58.3	16.7	50.0	33.3	25.0
Peor	0.0	8.3	8.3	0.0	8.3	8.3
Comercio						
Mejor	41.2	50.0	58.8	58.8	77.8	64.7
Igual	52.9	50.0	35.3	35.3	16.7	35.3
Peor	5.9	0.0	5.9	5.9	5.6	0.0
Total						
Mejor	37.9	43.3	65.5	55.2	70.0	65.5
Igual	58.6	53.3	27.6	41.4	23.3	31.0
Peor	3.5	3.4	6.9	3.4	6.7	3.5

FUENTE: Empresas Industriales y Comerciales
ELABORACION: BCRP, Sede Regional Trujillo. Departamento de Estudios Económicos

En cuanto a las perspectivas de la **situación económica de la empresa**, para los próximos tres meses, el 70,0 por ciento de las empresas encuestadas consideran que estarán en una mejor situación, como

resultado de la campaña navideña. Respecto a un horizonte de 12 meses, las expectativas son optimistas para el 65,5 por ciento de los encuestados.

GRAFICO N° 5
EVOLUCIÓN DE EXPECTATIVAS
PARA LOS PRÓXIMOS TRES MESES
(En %)

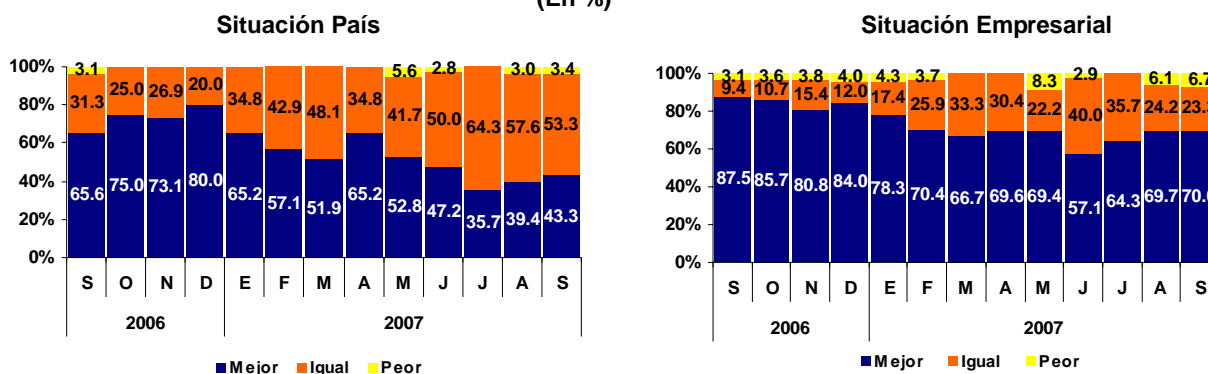

FUENTE: Empresas Industriales y Comerciales
ELABORACION: BCRP, Sede Regional Trujillo. Departamento de Estudios Económicos

II. INFLACIÓN Y TIPO DE CAMBIO

2.1. Inflación

El Índice de Precios al Consumidor (IPC) de la ciudad de Trujillo aumentó en setiembre 0,96 por ciento, respecto al mes

anterior; lo que permitió acumular una variación de 4,23 por ciento, en los últimos doce meses.

CUADRO Nº 17
CIUDAD DE TRUJILLO:
INFLACIÓN

SETIEMBRE	Var %
Var. % mensual 1/	0,96
Var. % acumulada 2/	4,64
Var.% anualizada 3/	4,23

1/ Respecto al mes de julio

2/ A agosto de 2007

3/ Ultimos doce meses.

FUENTE: INEI - Trujillo

GRÁFICO Nº 6
TRUJILLO: INFLACIÓN ÚLTIMOS
DOCE MESES
(Variación Porcentual Anualizada)

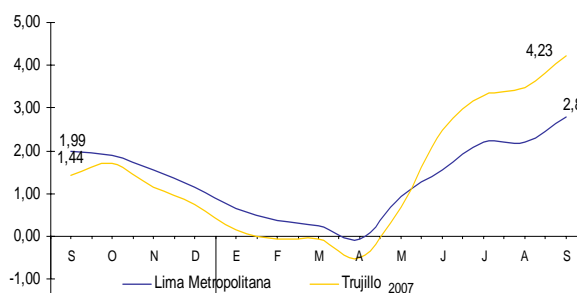

La inflación mensual se sustentó, en la subida de precios de los grupos de Alimentos y Bebidas (2,04 por ciento);

Cuidado de la Salud y Servicios Médicos (0,45 por ciento); y Otros Bienes y Servicios (0,26 por ciento).

CUADRO Nº 18
CIUDAD DE TRUJILLO: INFLACIÓN POR GRANDES GRUPOS DE CONSUMO
(Año Base 1994=100)

	PONDERACIÓN	Variación Porcentual		
		Mensual	Acumulada	Anualizada
Índice General	100,0	0,96	4,64	4,23
1. Alimentos y Bebidas	51,3	2,04	8,66	8,01
2. Vestido y Calzado	6,5	-0,56	-2,72	-2,70
3. Alquiler de Vivienda, Comb. y Elect.	11,0	-0,01	3,21	1,85
4. Muebles, Enseres y Mant. Viv.	4,6	-0,02	-0,56	-0,57
5. Cuidado Salud y Serv. Médicos	2,8	0,45	0,30	0,15
6. Transportes y Comunicaciones.	12,6	0,00	0,35	1,20
7. Esparc, Divers. Serv. Cult. y Ens.	6,1	-0,02	3,28	3,28
8. Otros Bienes y Servicios	5,1	0,26	0,93	0,73

FUENTE: INEI - Trujillo

En cuanto a los productos de primera necesidad, los que registraron mayor crecimiento en sus precios fueron:

granadilla (21,6 por ciento), ají escabeche (20,4 por ciento), palta fuerte (15,8 por ciento), maracuyá (12,6 por ciento),

blanquillo (12,2 por ciento), olluco largo (11,1 por ciento), plátano de seda (11 por ciento) y ajo molido (10,1 por ciento).

Por el contrario, los productos que más redujeron sus precios fueron: papaya (16,3 por ciento), lechuga criolla (15,2 por ciento), plátano de la isla (11,6 por ciento), betarraga (11,4 por ciento), principalmente.

CUADRO Nº 19
TRUJILLO: PRODUCTOS DE MAYOR VARIACIÓN EN SUS PRECIOS
(Setiembre 2007 – Porcentajes)

Subieron sus precios	%	Bajaron sus precios	%
Granadilla	21,6	Papaya	-16,3
Ají escabeche	20,4	Lechuga criolla	-15,2
Palta fuerte	15,8	Plátano de la isla	-11,6
Maracuyá	12,6	Betarraga	-11,4
Blanquillo	12,2	Choclo criollo	-11,4
Olluco largo	11,1	Naranja de jugo	-9,6
Plátano de seda	11,0	Caigua	-9,0
Ajo molido	10,1	Bonito fresco	-7,1
Ají amarillo	7,2	Zanahoria	-6,5
Tomate italiano	7,1	Piña trujillana	-6,3
Pepinillo	6,7	Yuca blanca	-5,5

FUENTE: INEI - Trujillo

2.2. Tipo de Cambio

En setiembre, el tipo de cambio promedio diario, en el mercado paralelo de la ciudad de Trujillo, fue de S/. 3,120 para la compra y S/3,141 para la venta. La

cotización venta disminuyó 0,7 por ciento, con relación al mes anterior y 3,3 por ciento, respecto a setiembre del pasado año (S/3,247).

GRÁFICO Nº 7
CIUDAD DE TRUJILLO: TIPO DE CAMBIO EN EL MERCADO PARALELO
(Promedio Venta)

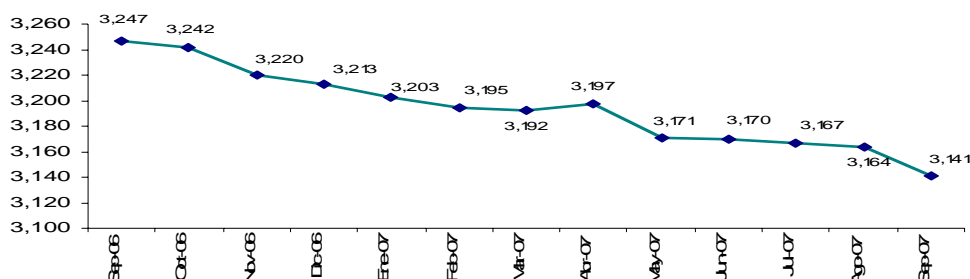

ELABORACIÓN: BCRP, Sede Regional Trujillo. Departamento de Estudios Económicos

III. SECTOR EXTERNO

3.1. Exportaciones

Las exportaciones de La Libertad, realizadas por diferentes puntos de embarque del país, sumaron en setiembre US\$ 141 millones, 16,8 por ciento más de lo exportado en igual mes de 2006. Las exportaciones no tradicionales aumentaron su valor en 86,7 por ciento, mientras que las tradicionales lo hicieron en 4 por ciento.

Las exportaciones tradicionales (US\$ 106 millones), que representan el 75,3 por ciento del total, aumentaron su valor, de un lado, por el mayor precio del oro (19,2 por ciento) que compensó el menor volumen exportado (8,1 por ciento), y, de otro lado, por el mayor tonelaje embarcado de harina de pescado (233,4 por ciento).

En las exportaciones no tradicionales (US\$ 34,8 millones), el

aumento se sustenta, principalmente, en los productos agropecuarios, que duplicaron su valor exportado. Los paltos congelados aumentaron 469 por ciento; espárragos frescos, en 222,8 por ciento; espárragos en conserva, en 153,2 por ciento; pimientos en conserva, en 146,4 por ciento; y paltos frescos, en 129,5 por ciento.

Entre enero y setiembre, las exportaciones acumularon la cifra de US\$ 989,8 millones, 29,4 por ciento por encima de lo exportado, durante el mismo período de 2006. Las exportaciones no tradicionales acumularon un alza de 41 por ciento, mientras que las tradicionales aumentaron 26,2 por ciento. Estas últimas, representan el 76,2 por ciento del total exportado, principalmente oro.

CUADRO N° 20
EXPORTACIONES POR GRUPO DE PRODUCTOS 1/
(Valor FOB en miles de US\$)

TIPO	SETIEMBRE			ENERO - SETIEMBRE		
	2006	2007	Var %	2006	2007	Var %
PRODUCTOS TRADICIONALES	102 076	106 147	4,0	597 438	753 895	26,2
Pesqueros	10 882	25 061	130,3	76 174	126 838	66,5
Agrícolas	6 621	3 727	-43,7	18 624	5 163	-72,3
Mineros	84 573	77 358	-8,5	502 639	621 895	23,7
PRODUCTOS NO TRADICIONALES	18 638	34 791	86,7	167 388	235 938	41,0
Agropecuarios	15 146	31 135	105,6	136 407	199 687	46,4
Textiles	154	347	124,7	3 553	3 068	-13,6
Otros 1/	3 338	3 309	-0,9	27 429	33 183	21,0
TOTAL EXPORTACIONES	120 714	140 937	16,8	764 825	989 833	29,4

1/ Alimento para camarones, pieles y sus manufacturas, sacos de polipropileno y maquinaria.

FUENTE: SUNAT. Campo Ubigeo

ELABORACIÓN: BCRP, Sede Regional Trujillo. Departamento de Estudios Económicos

GRÁFICO Nº 8
ESTRUCTURA DE LAS EXPORTACIONES POR GRUPO DE PRODUCTOS

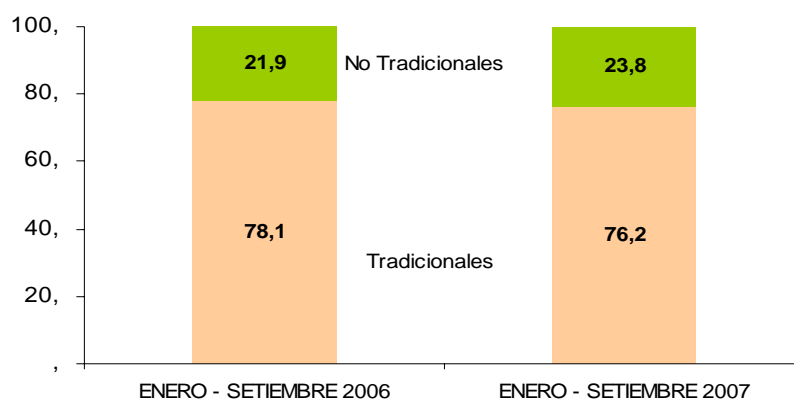

ELABORACIÓN: BCRP, Sede Regional Trujillo. Departamento de Estudios Económicos

El destino del valor exportado se concentra en siete países que, en conjunto, compraron el 90,4 por ciento del valor exportado. El principal mercado es Suiza, que adquirió el 62 por ciento del total, principalmente oro. Le siguen: España (6,3 por ciento), con la adquisición de espárragos y pimientos en conserva; China

(6,1 por ciento), con harina de pescado; Estados Unidos (5,9 por ciento), con espárragos y alcachofas en conserva; Alemania (4,4 por ciento), con espárragos en conserva; Francia (3,3 por ciento), con harina de pescado y espárragos en conserva; los Países Bajos (2,4 por ciento), con paltos frescos.

CUADRO Nº 21
PRINCIPALES PAÍSES DE DESTINO Y PRINCIPAL PRODUCTO EXPORTADO
(Enero - Setiembre 2007)

País	% del Total	Principal Producto
Suiza	62,0	Oro
España	6,3	Espárragos y pimientos en conserva
China	6,1	Harina de pescado
Estados Unidos	5,9	Espárragos y alcachofas en conserva
Alemania	4,4	Espárragos en conserva
Francia	3,3	Harina de pescado y espárragos en conserva
Países Bajos	2,4	Paltos frescos
Colombia	1,6	Alimento para animales
Brasil	1,0	Zinc y concentrados
Otros Países	7,3	Otros Productos
Total	100,0	

FUENTE: SUNAT. Campo Ubigeo

ELABORACIÓN: BCRP, Sede Regional Trujillo. Departamento de Estudios Económicos

En cuanto al uso de la infraestructura local de embarque, el 57,2 por ciento del volumen total embarcado (301 mil Tm.), durante los primeros nueve meses del año, se efectuó por el Puerto de Salaverry (172,3 mil Tm.), principalmente, harina de pescado (108,7 mil Tm.),

espárragos en conservas (13,1 mil Tm), azúcar (13 mil Tm), alcohol etílico (9,7 mil Tm), zinc (8,3 mil Tm), alimentos para animales (7 mil Tm). Por el puerto del Callao se ha embarcado el 34,2 por ciento (103,2 mil Tm.); y el resto por el puerto de Paita (7,6 mil Tm.), por el puerto de

Chimbote (7,4 mil Tm), por la frontera de Tumbes (6 mil Tm), por el aeropuerto Jorge Chávez (4,8 mil Tm) y en pequeños

volúmenes, por los puertos de Pisco y Tacna.

3.2. Importaciones

Las importaciones realizadas por el puerto de Salaverry, totalizaron en setiembre US\$ 19,6 millones, 26,6 por ciento más, respecto a análogo mes de 2006. Durante los nueve primeros meses del año, las importaciones acumularon un valor FOB de US\$ 197,4 millones, 61,5 por ciento por encima de su similar de 2006.

El 84,9 por ciento de lo importado en los primeros nueve meses del año, son insumos, tanto para la agricultura 52,1 por ciento) como la industria (30,5 por ciento); mientras que lo restante, son, principalmente, bienes de capital para la

industria (12,3 por ciento), equipos de transportes (2,1 por ciento), y materiales de construcción (0,6 por ciento).

Los principales países proveedores de las importaciones, durante los primeros nueve meses del año, son: Estados Unidos (23,9 por ciento), con torta de soya; Argentina (17,5 por ciento), con maíz amarillo; Chile (12,1 por ciento), con trigo y sulfato de amonio; Paraguay (8,4 por ciento), con úrea; Rusia (8,6 por ciento), con nitrato de amonio; y Canadá (5,1 por ciento), con trigo.

CUADRO N° 22
IMPORTACIONES SEGÚN USO O DESTINO 1/
(Valor FOB en miles de US\$)

	SETIEMBRE			ENERO - SETIEMBRE		
	2006	2007	Var %	2006	2007	Var %
I. Bienes Consumo	6	0	-100,0	27	113	320,9
II. Insumos	12 884	19 609	52,2	115 417	167 725	45,3
Combustibles, Lubricantes y Conexos	0	0	-	35	4 435	-
Materias primas para la agricultura	7 442	14 395	93,4	62 626	103 018	64,5
Materias primas para la industria	5 442	5 215	-4,2	52 756	60 273	14,2
Otros	0	0	-	0	0	-
III. Bienes Capital y Materiales	2 635	52	2/	6 831	29 616	333,5
Materiales Construcción	179	0	-	0	1 178	-
Para la Agricultura	0	0	-	0	0	-
Para la industria	2 456		2/	6 831	24 349	256,4
Equipo de Transporte	0	52	-	0	4 089	2/
Diversos	0	0	-	0	0	-
TOTA	15 525	19 661	26,6	122 275	197 454	61,5

1/ Importaciones por el Puerto de Salaverry

2/ Variación superior al 1000%

FUENTE: www.sunat.gob.pe

ELABORACIÓN: BCRP, Sede Regional Trujillo. Departamento de Estudios Económicos

IV. FINANZAS PÚBLICAS

4.1. Gobierno Central

Los ingresos del Gobierno Central totalizaron en setiembre S/. 51,7 millones, 1,5 por ciento más, en términos reales, respecto a similar mes del 2006. La expansión se sustentó en el impuesto a los ingresos que aumentó 21,6 por ciento, por las operaciones de regularización que elevó su recaudación en 186 por ciento y lo proveniente de las personas jurídicas, que aumentó en 51 por ciento.

En cuanto al IGV, se recaudó en el mes S/. 26,2 millones, 0,8 por ciento menos que en setiembre de 2006, por el menor

ingreso proveniente de las operaciones externas (30,2 por ciento). Por su parte, lo recaudado por operaciones internas aumentó 14,1 por ciento.

En lo que va del año, de enero a setiembre, los ingresos recaudados totalizan S/. 548,5 millones, 12 por ciento por encima de lo registrado en igual lapso del 2006. El impuesto a los ingresos aumentó 25,3 por ciento, mientras que el IGV lo hizo en 8,7 por ciento.

CUADRO N° 23
INGRESOS CORRIENTES DEL GOBIERNO CENTRAL
(En miles de nuevos soles)

	SETIEMBRE			ENERO - SETIEMBRE		
	2006	2007	Var% 1/	2006	2007	Var% 1/
I. INGRESOS TRIBUTARIOS	49 454	51 615	1,5	482 127	545 530	11,8
1. Impuestos a los Ingresos	15 265	19 083	21,6	151 371	192 005	25,3
- Personas Naturales	6 066	4 593	-26,3	44 295	49 343	10,1
- Personas Jurídicas	9 046	14 040	51,0	83 356	106 427	26,2
- Regularización	153	449	186,0	23 720	36 235	50,9
2. Impuestos a la Importación	2 608	27	-99,0	23 989	15 593	-35,8
3. Impuestos General a las Ventas	25 697	26 209	-0,8	260 654	286 704	8,7
- Operaciones internas	17 053	20 008	14,1	184 974	179 373	-4,2
- Operaciones Externas	8 644	6 201	-30,2	75 680	107 331	40,1
4. Impuestos Selectivo al Consumo 2/	1 296	1 172	-12,1	11 050	10 064	-10,0
5. Otros Ingresos Tributarios	4 588	5 126	8,7	35 064	41 165	16,0
II. INGRESOS NO TRIBUTARIOS	133	144	5,7	1 929	3 044	55,9
TOTAL	49 587	51 760	1,5	484 057	548 575	12,0

1/ Variación en términos reales

2/ Incluye ISC por operaciones externas

FUENTE: Superintendencia Nacional de Administración Tributaria - SUNAT

ELABORACIÓN: BCRP, Sede Regional Trujillo. Departamento de Estudios Económicos

4.2. Gobierno Regional

Los gastos del Gobierno Regional totalizaron en setiembre S/. 54,1 millones, 4,5 por ciento menos, en términos reales, respecto a lo gastado en igual mes de 2006. Los gastos de capital aumentaron 16 por ciento, a diferencia del gasto corriente que disminuyó en 1,4 por ciento.

Durante los nueve primeros meses del año, los gastos acumulados (S/.467,7 millones) han disminuido en 1,6 por ciento, en términos reales, básicamente por la caída habida en los gastos de capital (23,1 por ciento). El gasto corriente, que representa el 93,2 por ciento del gasto total, por el contrario, aumentó en 3,4 por ciento.

**CUADRO N° 24
GASTOS DEL GOBIERNO REGIONAL
(en miles de nuevos soles)**

	SETIEMBRE			ENERO - SETIEMBRE		
	2006	2007	Var % 1/	2006	2007	Var % 1/
A. GASTOS CORRIENTES	47 461	48 126	-1,4	416 848	436 110	3,4
5.1. Pers. y obligac. soc.	30 693	31 623	0,2	269 142	287 382	5,5
5.2. Obligaciones Previs.	11 939	11 209	-8,7	108 779	107 511	-2,3
5.3. Bienes y Servicios	4 351	4 509	0,8	34 879	35 451	0,4
5.4. Otros gastos corrientes	478	785	59,7	4 048	5 766	40,7
B. GASTOS DE CAPITAL	5 045	6 016	16,0	40 616	31 626	-23,1
6.5. Inversiones	4 799	2 965	-39,9	38 099	25 239	-34,5
6.6. Inversiones Financieras	0	0	0,0	0	0	0,0
6.7. Otros gast. de capital	246	3 051	2/	2 517	6 387	150,8
C. PAGO DE DEUDA	2 663	0	-100,0	11 991	0	-100,0
7.8. Intereses	76	0	-100,0	808	0	-100,0
7.9. Amortización	2 587	0	-100,0	11 183	0	-100,0
TOTAL	55 169	54 142	-4,5	469 455	467 736	-1,6

1/ variación en términos reales

2/ Variación mayor al mil por ciento

FUENTE: Gobierno Regional de La Libertad

ELABORACIÓN: BCRP. Sede Regional Trujillo. Departamento de Estudios Económicos

La principal fuente de financiamiento del gasto regional, provino, en un 82,9 por ciento, de los Recursos Ordinarios; en 5,4 por ciento, del Canon

Mínimo; en 7,4 por ciento, de los Recursos Directamente Recaudados; en 3,9 por ciento, de las Donaciones y Transferencias; y en un 0,4 por ciento por créditos.

**CUADRO N° 25
GASTOS DEL GOBIERNO REGIONAL, POR FUENTE DE FINANCIAMIENTO
(en miles de nuevos soles)**

	SETIEMBRE			ENERO - SETIEMBRE		
	2006	2007	Var % 1/	2006	2007	Var % 1/
Recursos Ordinarios	48 017	44 861	-9,1	411 007	414 811	-0,3
Canon y Sobre Canon	1448	2 947	98,0	4 589	6 355	36,8
Recursos Direct. Recaudados	4 459	4 006	-12,6	33 689	32 409	-4,9
Donaciones y Transferencias	1 214	2 134	71,0	12 632	13 846	8,3
Crédito	31	194	508,7	7 538	315	-95,9
TOTAL	55 169	54 142	-4,5	469 455	467 736	-1,6

1/ Variación en términos reales

FUENTE: Gobierno Regional de La Libertad

ELABORACIÓN: BCRP Sede Regional Trujillo. Departamento de Estudios Económicos

La inversión regional durante el mes fue de S/. 2,9 millones y se destinó la mayor parte a financiar proyectos del sector agrario (69,5 por ciento), aunque 10,7 por ciento menos de lo canalizado en setiembre del 2006.

Entre enero y setiembre, la inversión acumulada totalizó S/. 25,2 millones, 34,5 por ciento menos de lo invertido en análogo lapso del pasado año. Es notorio el descenso en educación y cultura (94,4 por ciento), en transporte (93,9 por ciento), y salud (77,8 por ciento).

CUADRO Nº 26
INVERSIÓN DEL GOBIERNO REGIONAL, POR FUNCIONES
(en miles de nuevos soles)

	SETIEMBRE			ENERO - SETIEMBRE		
	2006	2007	Var % 1/	2006	2007	Var % 1/
Administración y Planeamiento	148	108	-29,0	1 240	765	-39,0
Agraria	2 243	2 060	-10,7	19 655	19 297	-3,0
Asistencia y prevision social	90	57	-38,4	1 090	578	-47,6
Educación y Cultura	474	10	-97,9	1 384	78	-94,4
Energia	0	51	0,0	2	1 726	2/
Industria	15	23	49,2	127	125	-2,7
Salud y Saneamiento	999	608	-40,8	10 833	2 437	-77,8
Transporte	830	48	-94,4	3 768	232	-93,9
TOTAL	4 799	2 965	-39,9	38 099	25 238	-34,5

1/ Variación en términos reales

2/ Variación mayor al mil por ciento

FUENTE: Gobierno Regional de La Libertad

ELABORACIÓN: BCRP Sede Regional Trujillo. Departamento de Estudios Económicos

V. MONEDA Y CRÉDITO

5.1. Depósitos del Sistema Financiero

Los depósitos del público en el sistema financiero totalizaron en setiembre S/. 1 599 millones, 16,7 por ciento más, en términos reales, respecto a similar mes de 2006. La expansión fue de 36,3 por ciento, para los depósitos en moneda nacional y de 0,2 por ciento para su similar en moneda extranjera.

En las empresas bancarias, el aumento fue de 19,2 por ciento, principalmente, por los depósitos en moneda nacional que aumentaron 44 por ciento, en donde destacan todas las modalidades. Los depósitos a plazo aumentaron 57,8 por ciento; los de ahorro, en 44,7 por ciento; y a la vista, en 33,1 por ciento.

En las instituciones especializadas en microfinanzas (IEMF), los depósitos en nuevos soles aumentaron 26,3 por ciento, mientras que su similar en moneda extranjera disminuyó 16,5 por ciento. En el primer caso, el aumento provino tanto de la modalidad a plazo (28,5 por ciento) como de ahorro (20,1 por ciento), mientras que en los depósitos en dólares, disminuyeron los depósitos a plazo (19,7 por ciento) y de ahorro (7,4 por ciento).

Al finalizar setiembre, el 46,7 por ciento de los depósitos está dolarizado, 7,7 puntos porcentuales menos, respecto al nivel que registró en setiembre del pasado año.

**CUADRO N° 27
DEPÓSITOS EN EL SISTEMA FINANCIERO
(saldos en miles de nuevos soles)**

	SETIEMBRE		
	2006	2007	Var.% 1/
Banco de la Nación	0	0	0,0
Empresas Bancarias	923 349	1 131 215	19,2
Instituciones de Microfinanzas	410 507	468 395	11,0
Cajas Municipales	298 297	338 593	10,4
Cajas Rurales	112 209	129 801	12,5
TOTAL	1 333 856	1 599 610	16,7
En M/N	608 295	852 522	36,3
En M/E	725 561	747 088	0,2

1/ Variación en términos reales

FUENTE: Superintendencia de Banca, Seguros y AFP (SBS)

ELABORACION: BCR, Sede Regional Trujillo. Departamento de Estudios Económicos

El 81,6 por ciento de los depósitos se encuentran en cuatro instituciones: el Banco de Crédito (27,7 por ciento), la Caja Trujillo (21,1 por ciento), el Banco Continental (20,4 por ciento) y el

Scotiabank (12,5 por ciento); sin embargo, los bancos Mi Banco e Interbank son los que más han incrementado sus depósitos, en los últimos doce meses, en 104 y 50 por ciento, respectivamente.

**CUADRO N° 28
PARTICIPACIÓN EN LOS DEPOSITOS
(en %)**

	SETIEMBRE		
	Miles de S/.	Mes	Acumulado
Banco de Crédito	442 484	27,7	27,7
Caja Trujillo	336 724	21,1	48,7
Banco Continental	326 129	20,4	69,1
Banco Scotiabank	200 014	12,5	81,6
Caja Nor Perú	129 801	8,1	89,7
Banco Interbank	80 453	5,0	94,7
BIF	57 021	3,6	98,3
Banco del Trabajo	18 500	1,2	99,5
Mi Banco	5 038	0,3	99,8
Caja Municipal de Piura	1 870	0,1	99,9
Banco Financiero	1 567	0,1	100,0
Falabella Perú	9	0,0	100,0
TOTAL	1 599 610	100,0	

FUENTE: Superintendencia de Banca, Seguros y AFP (SBS)

ELABORACION: BCR, Sede Regional Trujillo. Departamento de Estudios Económicos

5.2. Crédito del Sistema Financiero

El crédito real al sector privado creció en setiembre 27 por ciento, respecto a análogo mes de 2006. El crédito en moneda nacional aumentó 39,1 por ciento, mientras que el de moneda extranjera en 18,6 por ciento. Al finalizar setiembre, el

saldo del crédito asciende a S/. 2 279 millones, de los cuales el 55 por ciento está dolarizado.

El crédito de las empresas bancarias creció 32,9 por ciento, y destaca la

expansión que registra en los bancos, Interbank (91 por ciento) y Crédito (47,3 por ciento). Por su parte, en las IEMF, el crédito se expandió 8,6 por ciento, y son las

más dinámicas las Edpymes Efectiva y Edyficar con una expansión de 59,9 y 37,5 por ciento, respectivamente.

CUADRO Nº 29
CRÉDITO DEL SISTEMA FINANCIERO
(saldos en miles de nuevos soles)

	SETIEMBRE		
	2006	2007	Var.% 1/
Banco de la Nación	1 189	1 189	-2,8
Empresas Bancarias	1 320 206	1 803 623	32,9
Instituciones de Microfinanzas	424 735	474 348	8,6
Cajas Municipales	308 548	347 598	9,6
Cajas Rurales	87 821	88 724	-1,7
Edpymes	28 366	38 027	30,4
TOTAL	1 746 131	2 279 160	27,0
En M/N	716 765	1 024 590	39,1
En M/E	1 029 366	1 254 571	18,6

1/ Variación en términos reales

FUENTE: Superintendencia de Banca, Seguros y AFP (SBS)

ELABORACION: BCR, Sede Regional Trujillo. Departamento de Estudios Económicos

El apoyo crediticio se concentra en cuatro instituciones: el Banco Continental, Banco de Crédito, Caja Trujillo y Scotiabank, que en conjunto proveen el 76,9 por ciento del crédito total.

Las instituciones especializadas en apoyar a la microempresa canalizan el 20,8 por ciento del financiamiento, en el que destaca la Caja Trujillo con una participación de 14,5 por ciento.

CUADRO Nº 30
PARTICIPACIÓN EN LOS CRÉDITOS
(en %)

	SETIEMBRE		
	Miles de S./	Mes	Acumulado
Banco Continental	686 364	30,1	30,1
Banco de Crédito	510 364	22,4	52,5
Caja Trujillo	329 391	14,5	67,0
Banco Scotiabank	227 608	10,0	76,9
Banco Interbank	145 403	6,4	83,3
BIF	107 861	4,7	88,1
Caja Nor Perú	87 864	3,9	91,9
Banco del Trabajo	44 399	1,9	93,9
Banco Falabella	43 738	1,9	95,8
Mi Banco	30 446	1,3	97,1
Edpyme Edyficar	19 105	0,8	98,0
Caja Municipal de Piura	18 207	0,8	98,8
Edpyme Crear Trujillo	7 816	0,3	99,1
Banco Financiero	7 441	0,3	99,4
Edpyme Efectiva	5 512	0,2	99,7
Edpyme Pro Negocios	4 825	0,2	99,9
Banco de la Nación	1 189	0,1	99,9
Caja Rural Sipán	860	0,0	100,0
Edpyme Alternativa	769	0,0	100,0
TOTAL	2 279 160	100,0	

FUENTE: Superintendencia de Banca, Seguros y AFP (SBS)

ELABORACION: BCR, Sede Regional Trujillo. Departamento de Estudios Económicos

En cuanto a la cartera atrasada, alcanzó en el mes un nivel de 1,8 por ciento, 0,5 puntos porcentuales por debajo de igual mes del pasado año. La mora en moneda nacional es de 2,5 por ciento, mientras que en moneda extranjera 1,3 por ciento.

Las empresas bancarias registraron un descenso en la morosidad de su cartera, de 1,6 a 1,1 por ciento, mientras que en las IEMF la reducción fue de 4,2 a 3,5 por ciento.

CUADRO N° 31
MOROSIDAD EN EL SISTEMA FINANCIERO 1/
(En % de las colocaciones brutas)

	SETIEMBRE		
	2006	2007	Var. %
1. Sistema Bancario	1,6	1,1	-31,3
2. Instituciones de Microfinanzas	4,2	3,5	-16,7
Cajas Municipales	2,7	3,1	14,8
Cajas Rurales	8,9	3,1	-65,2
Edpymes	7,1	8,2	15,5
TOTAL	2,3	1,8	-21,7
En M/N	3,4	2,5	-26,5
En M/E	1,5	1,3	-13,3

1/ Cartera pesada = (créditos vencidos + créditos en cobranza judicial)/colocaciones brutas
FUENTE: Instituciones Financieras
ELABORACION: BCR, Sede Regional Trujillo. Departamento de Estudios Económicos

5.3. Crédito a la Pequeña y Microempresa

El crédito otorgado a la pequeña y microempresa acumuló en setiembre un saldo de S/. 298,9 millones, 23,4 por ciento más, en términos reales, respecto al mismo

mes del año pasado. El crédito proviene, principalmente, de la Caja Trujillo, que proporciona el 52,6 por ciento (S/. 157,2 millones) del crédito total.

CUADRO N° 32
CRÉDITO OTORGADO A LA PEQUEÑA Y MICROEMPRESA
(saldos en miles de nuevos soles)

Instituciones	SETIEMBRE		
	2006	2007	Var % 1/
Instituciones Financieras	231 432	291 711	22,6
Caja Trujillo	134 976	157 285	13,4
Caja Nor Perú	37 772	40 347	3,9
Banco del Trabajo	n.d	31 881	-
Mi Banco	30 526	23 433	-25,3
Edpyme Edyficar	13 525	14 871	7,0
Edpyme Crear	7 322	8 529	13,3
Edpyme Efectiva	3 353	5 512	59,9
Edpyme Pro Negocios	3 959	4 825	18,6
Banco Continental	n.d	2 651	-
Banco de Crédito	n.d	1 609	-
Edpyme Alternativa	n.d	769	-
Instituciones no Financieras	4 165	7 239	69,1
Ama	3 857	6 964	75,6
Hábitat	217	214	-4,3
Cámara de Comercio	90	61	-34,3
TOTAL	235 597	298 950	23,4

1/ Variación en términos reales
FUENTE: Instituciones Financieras
ELABORACIÓN: BCRP Sede Regional Trujillo. Departamento de Estudios Económicos

INFORMACIÓN ESTADÍSTICA

CUADRO 1

**LA LIBERTAD: DEPÓSITOS Y OBLIGACIONES DEL SISTEMA FINANCIERO
(Saldos en miles de nuevos soles)**

	2006				2007								
	SET	OCT	NOV	DIC	ENE	FEB	MAR	ABR	MAY	JUN	JUL	AGO	SET
I.EMPRESAS BANCARIAS	923 349	939 880	952 514	1 033 532	1 025 831	1 056 909	1 110 032	1 096 964	1 135 410	1 135 163	1 143 067	1 162 710	1 131 215
Depósitos a la vista	189 359	204 473	193 254	234 447	218 639	238 612	253 131	249 457	237 165	247 399	241 597	244 344	249 669
En m/n	103 451	104 480	110 599	127 955	120 123	131.521	138.549	143239	128 549	135 930	125 420	135 198	141 578
En m/e	85 908	99 993	82 655	106 492	98 516	107 091	114 582	106218	108 616	111 469	116 177	109 146	108 091
Depósitos de ahorro	401 794	399 781	423 135	445 825	453 645	452 219	481 914	472 099	477 915	466 644	498 879	500 634	501 836
En m/n	168 778	166 114	189 818	202 369	199 125	204 286	228 963	223.565	224 133	218 608	248 915	250 373	251 051
En m/e	233 015	233 667	233 317	243 456	254 520	247 933	252 951	248.534	253 782	248 036	249 963	250 260	250 784
Depósitos a plazo	332 196	335 626	336 125	353 260	353 547	366 078	374 988	375 408	420 331	421 120	402 592	417 733	379 710
En m/n	72 576	82 362	84 377	84 440	86 608	97 904	110 730	109143	122 299	129 186	122 935	142 036	117 726
En m/e	259 621	253 264	251 748	268 820	266 939	268 174	264 258	266265	298 032	291 934	279 657	275 697	261 985
II.INSTITUCIONES DE MICROFINANZAS	410 507	412 204	425 600	427 978	433 318	438 502	444 586	443 789	451 863	452 837	457 275	1 058 785	1 072 027
Depósitos de ahorro	107 608	108 901	113 110	113 970	116 088	116 196	123 683	119 566	120 230	117 968	119 929	714 788	725 543
En m/n	68 843	71 191	73 777	75 205	77 232	76 735	82 792	81102	84 293	81 036	81 864	82 429	85 018
En m/e	38 764	37 710	39 333	38 765	38 856	39 461	40 890	38.464	35 937	36 932	38 065	36 312	36 893
Depósitos a plazo	302 899	303 303	312 490	314 008	317 230	322 306	320 903	324 223	331 633	334 869	337 346	343 997	346 484
En m/n	194 647	196 325	206 949	208 358	212 429	218 196	220 050	224.855	233 815	239 865	245 656	252 050	257 149
En m/e	108 252	106 978	105 541	105 650	104 801	104 110	100 853	99.368	97 818	95 004	91 691	91 947	89 335
III.TOTAL SISTEMA FINANCIERO	1 333 856	1 352 084	1 378 114	1 461 510	1 459 149	1 495 411	1 554 618	1 540 753	1 587 273	1 588 000	1 600 343	1 625 448	1 599 610
Depósitos a la vista	189 359	204 473	193 254	234 447	218 639	238 612	253 131	249 457	237 165	247 399	241 597	244 344	249 669
En m/n	103 451	104 480	110 599	127 955	120 123	131 521	138 549	143 239	128 549	135 930	125 420	135 198	141 578
En m/e	85 908	99 993	82 655	106 492	98 516	107 091	114 582	106 218	108 616	111 469	116 177	109 146	108 091
Depósitos de ahorro	509 402	508 682	536 245	559 795	569 733	568 415	605 596	591 665	598 145	584 612	618 808	619 375	623 747
En m/n	237 622	237 305	263 595	277 574	276 357	281 021	311 755	304 667	308 426	299 644	330 780	332 802	336 069
En m/e	271 780	271 377	272 650	282 221	293 376	287 394	293 841	286 998	289 719	284 968	288 028	286 573	287 677
Depósitos a plazo	635 096	638 929	648 615	667 268	670 777	688 384	695 891	699 631	751 964	755 989	739 938	761 730	726 194
En m/n	267 222	278 687	291 326	292 798	299 037	316 100	330 780	333 998	356 114	369 051	368 591	394 086	374 874
En m/e	367 873	360 242	357 289	374 470	371 740	372 284	365 111	365 633	395 850	386 938	371 348	367 644	351 320

FUENTE: Superintendencia de Banca y Seguros

ELABORACION: BCRP. Sede Regional Trujillo. Departamento de Estudios Económicos

CUADRO 2

LA LIBERTAD: DEPÓSITOS EN LAS ENTIDADES FINANCIERAS UBICADAS POR CIUDADES – SETIEMBRE 2007
(Saldos en miles de nuevos soles)

ENTIDADES FINANCIERAS	DEPOSITOS												TOTAL DEPOSITOS		
	TRUJILLO 2/			CHEPEN			PACASMAYO			HUAMACHUCO 1/			LA LIBERTAD		
	M/N	M/E	TOTAL	M/N	M/E	TOTAL	M/N	M/E	TOTAL	M/N	M/E	TOTAL	M/N	M/E	TOTAL
I. SISTEMA BANCARIO	468 816	590 091	1 058 907	23 962	13 479	37 441	17 577	17 290	34 867	0	0	0	510 355	620 860	1 131 215
A. BANCO DE LA NACIÓN	0	0	0	0	0	0	0	0	0	0	0	0	0	0	0
													0	0	0
B. EMPRESAS BANCARIAS	468 816	590 091	1 058 907	23 962	13 479	37 441	17 577	17 290	34 867	0	0	0	510 355	620 860	1 131 215
Interbank	43 991	36 463	80 453	0	0	0	0	0	0	0	0	0	43 991	36 463	80 453
Continental	122 086	166 932	289 018	9 901	6 941	16 842	10 827	9 442	20 269	0	0	0	142 814	183 314	326 129
Crédito	157 400	250 518	407 918	13 503	6 465	19 968	6 750	7 849	14 598	0	0	0	177 653	264 832	442 484
Scotiabank	80 504	119 510	200 014	0	0	0	0	0	0	0	0	0	80 504	119 510	200 014
Del Trabajo**	15 593	2 274	17 868	558	73	632	0	0	0	0	0	0	16 152	2 348	18 500
Interamericano de Finanzas	45 773	11 248	57 021	0	0	0	0	0	0	0	0	0	45 773	11 248	57 021
Mi Banco	2 851	2 187	5 038	0	0	0	0	0	0	0	0	0	2 851	2 187	5 038
Financiero	609	958	1 567	0	0	0	0	0	0	0	0	0	609	958	1 567
Falabella Perú	9	0	9	0	0	0	0	0	0	0	0	0	9	0	9
II. INSTITUCIONES DE MICROFINANZAS	298 835	119 196	418 032	19 900	2 569	22 469	0	0	0	23 431	4 463	27 895	342 167	126 228	468 395
Caja Rural Nor Perú	70 967	30 326	101 292	10 442	1 026	11 468	0	0	0	14 483	2 559	17 041	95 891	33 910	129 801
Caja Trujillo	227 750	88 861	316 611	7 994	1 266	9 260	0	0	0	8 949	1 905	10 853	244 692	92 031	336 724
Caja Municipal de Piura	119	9	129	1 464	277	1 741	0	0	0	0	0	0	1 583	287	1 870
Edpyme Edyficar	0	0	0	0	0	0	0	0	0	0	0	0	0	0	0
Edpyme Crear	0	0	0	0	0	0	0	0	0	0	0	0	0	0	0
Edpyme Pro Negocios	0	0	0	0	0	0	0	0	0	0	0	0	0	0	0
Edpyme EFECTIVA	0	0	0	0	0	0	0	0	0	0	0	0	0	0	0
CRAC Sipan S.A	0	0	0	0	0	0	0	0	0	0	0	0	0	0	0
Edpyme Alternativa	0	0	0	0	0	0	0	0	0	0	0	0	0	0	0
TOTAL	767 652	709 287	1 476 939	43 862	16 048	59 910	17 577	17 290	34 867	23 431	4 463	27 895	852 522	747 088	1 599 610

1/ Incluye Saldos de la Oficina de Quiruvilca y Otuzco

2/ Incluye saldos de la oficina de Virú, El Porvenir, La Esperanza y Chocope

* Scotiabank a partir de 11 de setiembre de 2006

*Banco del Trabajo incluye oficinas de Trujillo, Alameda y Casa Grande

FUENTE: Superintendencia de Banca y Seguros

ELABORACION: BCRP. Sede Regional Trujillo. Departamento de Estudios Económicos

CUADRO 3

**LA LIBERTAD: CRÉDITO DEL SISTEMA FINANCIERO AL SECTOR PRIVADO
(Miles de Nuevos Soles)**

ENTIDADES FINANCIERAS	2006				2007								
	SET	OCT	NOV	DIC	ENE	FEB	MAR	ABR	MAY	JUN	JUL	AGO	SET
I. SISTEMA BANCARIO	1 321 396	1 350 960	1 337 752	1 377 753	1 379 437	1 458 946	1 507 253	1 554 443	1 613 628	1 650 040	1 704 236	1 800 167	1 804 812
A. BANCO DE LA NACIÓN	1 189	1 189	1 189	1 189	1 189	1 189	1 227	1 227	1 189	1 189	1 189	1 189	1 189
B. EMPRESAS BANCARIAS	1 320 206	1 349 771	1 336 563	1 376 564	1 378 248	1 457 757	1 506 025	1 553 216	1 612 439	1 648 851	1 703 047	1 798 978	1 803 623
Interbank	74 031	93 205	70 635	85 413	81 270	80 056	103 605	110 016	122 917	106 260	113 136	139 818	145 403
Continental	476 466	489 491	502 219	491 991	471 751	518 365	531 130	542 501	599 707	630 694	647 556	680 376	686 364
Crédito	336 982	342 259	341 371	364 404	374 118	407 198	423 572	436 053	436 907	445 226	450 534	490 346	510 364
Scotiabank*	204 678	210 603	202 346	212 454	219 408	218 510	211 323	214 823	199 798	216 892	242 538	236 679	227 608
Trabajo	59 154	57 976	61 297	61 406	61 728	62 443	63 336	64 431	64 526	63 946	63 410	63 244	44 399
Interamericano de Finanzas	106 560	90 552	90 569	90 569	101 476	102 139	103 199	114 375	115 090	108 884	108 514	110 142	107 861
Mi Banco	27 454	28 306	29 164	28 490	28 346	29 124	29 146	29 389	29 562	30 244	29 642	29 114	30 446
Financiero	0	0	0	0	0	145	874	1 605	2 464	3 830	5 170	5 999	7 441
Falabella Perú	34 880	37 378	38 962	41 837	40 151	39 777	39 840	40 023	41 469	42 875	42 547	43 261	43 738
II. INSTITUCIONES DE MICROFINANZAS	424 735	434 458	449 077	453 187	458 087	465 206	466 342	465 070	464 860	466 006	472 011	472 968	474 348
Caja Rural Nor Perú	87 821	86 906	90 741	91 770	95 061	97 337	94 063	92 648	91 048	90 498	89 840	88 303	87 864
Caja Trujillo	293 173	303 182	311 844	312 896	314 372	317 565	320 347	320 455	321 075	322 858	327 308	329 404	329 391
Caja Municipal de Piura	15 375	14 973	15 671	16 994	17 448	17 731	18 023	17 576	16 765	16 399	17 834	17 558	18 207
Edpyme Edyficar	13 521	14 049	14 868	15 214	15 211	15 966	16 662	17 249	17 789	18 160	18 325	18 570	19 105
Edpyme Crear	7 322	7 585	7 898	7 803	7 861	7 731	7 907	7 841	7 710	7 310	7 273	7 469	7 816
Edpyme Pro Negocios	4 171	4 296	4 481	4 361	3 906	4 084	4 191	4 485	4 667	4 589	4 763	4 796	4 825
Edpyme EFECTIVA	3 353	3 467	3 574	4 149	4 228	4 280	4 287	4 318	4 991	5 104	5 371	5 402	5 512
CRAC. Sipan	0	0	0	0	0	512	488	498	489	625	716	782	860
Edpyme Alternativa	0	0	0	0	0	0	374	0	326	463	580	684	769
TOTAL	1 746 131	1 785 418	1 786 829	1 830 940	1 837 524	1 924 152	1 973 595	2 019 514	2 078 488	2 116 046	2 176 247	2 273 135	2 279 160
En M/N	716 765	730 082	743 097	773 371	793 938	832 123	863 176	885 704	903 232	926 539	954 353	996 955	1 024 590
En M/E	1 029 366	1 055 336	1 043 732	1 057 569	1 043 586	1 092 029	1 110 419	1 133 809	1 175 256	1 189 507	1 221 893	1 276 221	1 254 571

* Scotiabank a partir de 11 de setiembre de 2006

FUENTE: Superintendencia de Banca y Seguros

ELABORACION: BCRP. Sede Regional Trujillo. Departamento de Estudios Económicos

CUADRO 4

LA LIBERTAD: CRÉDITO DE LAS ENTIDADES FINANCIERAS UBICADAS POR CIUDADES – SETIEMBRE 2007
(Saldos en miles de nuevos soles)

ENTIDADES FINANCIERAS	COLOCACIONES												TOTAL COLOCACIONES		
	TRUJILLO 2/			CHEPEN			PACASMAYO 3/			HUAMACHUCO 1/			LA LIBERTAD		
	M/N	M/E	TOTAL	M/N	M/E	TOTAL	M/N	M/E	TOTAL	M/N	M/E	TOTAL	M/N	M/E	TOTAL
I. SISTEMA BANCARIO	709 582	1031 211	1740 794	23 688	9 948	33 636	18 258	12 125	30 383	0	0	0	751 528	1053 284	1804 812
A. BANCO DE LA NACIÓN	1 189	0	1 189	0	0	0	0	0	0	0	0	0	1 189	0	1 189
B. EMPRESAS BANCARIAS	708 393	1031 211	1739 605	23 688	9 948	33 636	18 258	12 125	30 383	0	0	0	750 339	1053 284	1803 623
Interbank	65 461	79 942	145 403	0	0	0	0	0	0	0	0	0	65 461	79 942	145 403
Continental	193 447	454 401	647 848	13 218	6 738	19 955	12 825	5 736	18 561	0	0	0	219 489	466 874	686 364
Crédito	192 344	297 957	490 301	5 201	3 040	8 241	5 433	6 389	11 822	0	0	0	202 978	307 386	510 364
Scotiabank*	90 552	137 056	227 608	0	0	0	0	0	0	0	0	0	90 552	137 056	227 608
Del Trabajo**	35 345	3 615	38 960	5 269	170	5 439	0	0	0	0	0	0	40 614	3 785	44 399
Interamericano de Finanzas	62 057	45 804	107 861	0	0	0	0	0	0	0	0	0	62 057	45 804	107 861
Mi Banco	18 714	11 732	30 446	0	0	0	0	0	0	0	0	0	18 714	11 732	30 446
Financiero	6 736	704	7 441	0	0	0	0	0	0	0	0	0	6 736	704	7 441
Falabella Perú	43 738	0	43 738	0	0	0	0	0	0	0	0	0	43 738	0	43 738
II. INSTITUCIONES DE MICROFINANZAS	194 103	190 353	384 455	47 314	4 898	52 212	303	0	303	31 342	6 036	37 378	273 062	201 287	474 348
Caja Nor Perú	41 582	21 984	63 565	11 685	247	11 932	0	0	0	11 763	604	12 366	65 029	22 834	87 864
Caja Trujillo	115 981	161 765	277 746	24 218	2 544	26 762	0	0	0	19 449	5 433	24 882	159 648	169 742	329 391
Caja Municipal de Piura	4 306	2 013	6 319	9 802	2 086	11 889	0	0	0	0	0	0	14 108	4 099	18 207
Edpyme Edyficar	14 231	4 571	18 802	0	0	0	303	0	303	0	0	0	14 534	4 571	19 105
Edpyme Crear	7 816	0	7 816	0	0	0	0	0	0	0	0	0	7 816	0	7 816
Edpyme Pro Negocios	4 695	0	4 695	0	0	0	0	0	0	130	0	130	4 825	0	4 825
Edpyme Efectiva	5 492	20	5 512	0	0	0	0	0	0	0	0	0	5 492	20	5 512
CRAC. Sipan	0	0	0	840	20	860	0	0	0	0	0	0	840	20	860
Edpyme Alternativa	0	0	0	769	0	769	0	0	0	0	0	0	769	0	769
TOTAL	903 685	1221 564	2125 249	71 002	14 845	85 847	18 561	12 125	30 686	31 342	6 036	37 378	1024 590	1254 571	2279 160

1/ Incluye saldos de Quiruvilca, Santiago de Chuco, Otuzco, Paijan y Cascas

2/ Incluye saldos de Virú, El Porvenir, La Esperanza, Casa Grande y Chocope

3/ Para Edpyme Edyficar incluye saldo del Distrito de San Pedro de Lloc

* Scotiabank a partir de 11 de setiembre de 2006

** Banco del Trabajo incluye oficinas de Trujillo, Alameda y Casa Grande

FUENTE: Superintendencia de Banca y Seguros

ELABORACION: BCRP. Sede Regional Trujillo. Departamento de Estudios Económicos

CUADRO 5

**LA LIBERTAD: CARTERA PESADA DEL SISTEMA FINANCIERO
(En porcentajes)**

ENTIDADES FINANCIERAS	2006				2007									
	SET	OCT	NOV	DIC	ENE	FEB	MAR	ABR	MAY	JUN	JUL	AGO	SET	
A. EMPRESAS BANCARIAS	1,6	2,1	1,6	1,5	1,6	5,5	1,6	1,7	1,4	1,3	1,3	1,2	1,1	
Interbank	5,3	10,1	4,2	3,9	3,1	2,7	2,5	2,3	0,6	0,6	0,6	0,6	0,6	
Continental	0,9	1,0	0,7	0,7	0,8	2,0	1,3	1,5	1,5	1,3	1,2	1,1	0,7	
Crédito	1,5	2,2	2,0	1,6	2,3	14,6	1,0	1,5	1,4	1,3	1,3	1,0	0,9	
Scotiabank*	1,6	1,4	1,6	1,6	1,7	1,2	1,0	1,1	1,1	1,1	1,1	0,9	0,9	
Trabajo	5,3	7,2	4,4	4,2	3,5	3,7	5,3	4,1	4,0	3,9	3,9	4,2	5,3	
Interamericano de Finanzas	0,1	0,2	0,2	0,3	0,3	0,3	3,4	0,3	0,3	0,3	0,7	0,6	0,6	
Mi Banco	3,9	3,5	3,7	3,8	3,8	3,7	0,2	5,3	5,3	5,3	5,8	6,4	6,3	
B. INSTITUCIONES DE MICROFINANZAS	3,9	3,2	2,5	2,4	2,5	2,7	3,5	3,5	3,9	3,8	3,6	3,6	3,5	
Caja Rural Nor Perú	8,9	5,7	3,9	3,8	3,3	3,2	3,2	3,2	3,3	3,1	3,2	3,1	3,1	
Caja Trujillo	2,1	2,1	1,5	1,5	1,7	1,7	2,9	3,0	3,1	3,1	3,0	3,0	2,8	
Caja Municipal de Piura	12,8	11,1	12,2	11,8	12,1	11,9	9,0	9,1	13,1	10,2	8,2	8,0	7,6	
Edpyme Edyficar	5,6	5,4	4,4	4,3	4,5	4,6	5,3	5,8	5,7	4,8	5,1	5,2	5,3	
Edpyme Crear	8,3	6,9	7,7	7,8	7,7	7,8	10,0	11,1	11,3	11,8	11,7	10,3	10,3	
Edpyme Pro Negocios	12,3	12,8	11,6	11,9	10,1	9,7	10,4	9,6	9,8	9,8	6,0	6,1	6,4	
Edpyme Efectiva	3,9	2,5	2,3	2,0	2,6	29,1	10,2	15,4	13,9	14,7	14,1	13,8	15,0	
TOTAL	2,2	2,4	1,8	1,7	1,9	4,8	2,2	2,3	2,2	2,1	2,0	1,9	1,8	

* Scotiabank a partir de 11 de setiembre de 2006

FUENTE: Superintendencia de Banca y Seguros

ELABORACION: BCRP. Sede Regional Trujillo. Departamento de Estudios Económicos

CUADRO 6

LA LIBERTAD: MOROSIDAD EN LAS ENTIDADES FINANCIERAS UBICADAS POR CIUDADES – SETIEMBRE 2007
(En porcentajes)

ENTIDADES FINANCIERAS	MOROSIDAD								TOTAL MORA		
	TRUJILLO/2		CHEPEN		PACASMAYO		HUAMACHUCO		LA LIBERTAD		
	M/N	M/E	M/N	M/E	M/N	M/E	M/N	M/E	M/N	M/E	TOTAL
I. SISTEMA BANCARIO	1,3	0,7	6,1	3,8	0,8	2,1	0,0	0,0	1,6	0,8	1,1
B. EMPRESAS BANCARIAS	1,3	0,7	6,1	3,8	0,8	2,1	0,0	0,0	1,6	0,8	1,1
Interbank	0,5	0,7	0,0	0,0	0,0	0,0	0,0	0,0	0,5	0,7	0,6
Continental	0,6	0,4	5,9	0,1	1,0	0,1	0,0	0,0	1,2	0,4	0,7
Crédito	0,1	0,9	0,0	19,3	0,0	7,9	0,0	0,0	0,1	1,2	0,9
Scotiabank*	1,6	0,6	0,0	0,0	0,0	0,0	0,0	0,0	1,6	0,6	0,9
Mi Banco	7,7	4,1	0,0	0,0	0,0	0,0	0,0	0,0	7,7	4,1	6,3
Banco del Trabajo	5,2	5,0	6,6	3,5	0,0	0,0	0,0	0,0	5,4	4,9	5,3
Banco Interamericano de Finanzas	0,8	0,3	0,0	0,0	0,0	0,0	0,0	0,0	0,8	0,3	0,6
C.INSTITUC. DE MICROFINANZAS	4,6	3,3	3,0	0,2	0,0	0,0	1,3	1,7	4,0	2,8	3,5
Caja Nor Perú	2,8	5,5	2,0	0,4	0,0	0,0	0,9	0,0	2,3	5,3	3,1
Caja Trujillo	3,8	2,5	1,5	0,5	0,0	0,0	1,6	2,3	3,3	2,5	2,8
C.Mun.Piura	14,0	0,0	8,0	0,0	0,0	0,0	0,0	0,0	9,9	0,0	7,6
CMR	0,0	0,0	0,0	0,0	0,0	0,0	0,0	0,0	0,0	0,0	0,0
Edpyme EDYFICAR	5,8	3,9	0,0	0,0	0,0	0,0	0,0	0,0	5,8	3,9	5,3
Crear	10,3	0,0	0,0	0,0	0,0	0,0	0,0	0,0	10,3	0,0	10,3
Pro Negocios	6,4	0,0	0,0	0,0	0,0	0,0	0,0	0,0	6,4	0,0	6,4
Edpyme EFECTIVA	15,0	14,3	0,0	0,0	0,0	0,0	0,0	0,0	15,0	14,3	15,0
TOTAL	2,4	1,0	3,9	2,6	0,8	2,1	1,3	1,7	2,5	1,3	1,8

1/ Incluye Saldos de la Oficina de Quiruvilca y Otuzc

2/ Incluye saldos de la oficina de Virú, El Porvenir, La Esperanza y Chocope

* Scotiabank a partir de 11 de setiembre de 2006

FUENTE: Superintendencia de Banca y Seguros

ELABORACION: BCRP. Sede Regional Trujillo. Departamento de Estudios Económicos s

CUADRO 7

**LA LIBERTAD: EXPORTACIONES POR TIPO DE PRODUCTO
(Miles de US \$ FOB)**

TIPO	2006				2007								
	SET	OCT	NOV	DIC	ENE	FEB	MAR	ABR	MAY	JUN	JUL	AGO	SET
Productos Tradicionales	102 076	50 448	93 139	81 505	74 797	70 268	101 752	74 907	116 691	69 070	54 632	85 208	106 147
Pesqueros	10 882	0	2 075	8 954	14 237	16 972	27 240	6 594	10 081	9 154	8 870	8 223	25 061
Agrícolas	6 621	0	4 987	6 887	0	0	0	0	0	0	0	1 435	3 727
Mineros	84 573	50 448	86 077	65 664	60 560	53 296	74 512	68 313	106 610	59 916	45 762	75 549	77 358
Productos no tradicionales	18 638	27 407	30 107	32 863	22 672	27 976	24 064	19 901	22 183	31 818	24 421	26 504	34 791
Agropecuarios	15 146	23 896	25 656	30 224	19 662	23 874	20 931	16 516	17 977	26 123	20 185	23 739	31 135
Textiles	154	583	720	107	559	435	223	324	246	357	110	467	347
Otros 1/	3 338	2 928	3 732	2 532	2 451	3 668	2 909	3 061	3 959	5 338	4 126	2 297	3 309
TOTAL EXPORTACIONES	120 714	77 855	123 247	114 368	97 469	98 244	125 816	94 808	138 874	100 888	79 052	111 712	140 937

1/ Alimento para animales, maquinaria, sacos de polipropileno, pieles y sus manufacturas, entre otros.

FUENTE: SUNAT. Campo Ubigeo

ELABORACION: BCRP. Sede Regional Trujillo. Departamento de Estudios Económicos

CUADRO 8

**LA LIBERTAD: EXPORTACIONES DE PRODUCTOS TRADICIONALES
(Miles de US\$ FOB)**

TIPO	2006				2007								
	SET	OCT	NOV	DIC	ENE	FEB	MAR	ABR	MAY	JUN	JUL	AGO	SET
AGRICOLAS	6 621	0	4 987	6 887	0	0	0	0	0	0	0	1 435	3 727
Azúcar													
Volumen (TM)	15 788	0	12 855	18 986	0	0	0	0	0	0	0	3 609	9 370
Valor (Miles US\$)	6 621	0	4 987	6 887	0	0	0	0	0	0	0	1 435	3 727
MINEROS	84 573	50 448	86 077	65 664	60 560	53 296	74 512	68 313	106 610	59 916	45 762	75 549	77 358
Oro													
Volumen (TM)	6	4	6	5	5	4	6	5	8	6	3	6	5
Valor (Miles US\$)	78 745	50 354	85 296	61 132	59 814	50 332	74 262	67 806	106 369	59 916	39 871	75 549	76 526
Plomo													
Volumen (TM)	0	0	0	0	0	0	0	0	0	0	0	0	0
Valor (Miles US\$)	0	0	0	0	0	0	0	0	0	0	0	0	0
Zinc													
Volumen (TM)	5 994	0	0	3 546	0	0	0	0	0	0	0	0	0
Valor (Miles US\$)	5 766	0	0	4 400	0	0	0	0	0	0	0	0	0
Otros 1/													
Volumen (TM)	40	62	311	86	372	2 948	90	159	66	0	115	0	2
Valor (Miles US\$)	62	94	781	132	746	2 964	250	507	241	0	308	0	833
PESQUEROS	10 882	0	2 075	8 954	14 237	16 972	27 240	6 594	10 081	9 154	8 870	8 223	25 061
Harina de Pescado													
Volumen (TM)	9 005	0	2 133	8 693	13 881	16 597	27 844	6 380	9 327	7 999	5 468	9 176	30 020
Valor (Miles US\$)	9 815	0	2 075	8 954	14 237	16 972	27 240	6 594	10 081	7 185	5 479	8 223	25 061
Aceite de Pescado													
Volumen (TM)	1 566	0	0	0	0	0	0	0	0	2 465	4 581	0	0
Valor (Miles US\$)	1 067	0	0	0	0	0	0	0	0	1 968	3 391	0	0
TOTAL	102 076	50 448	93 139	81 505	74 797	70 268	101 752	74 907	116 691	69 070	79 052	85 208	106 147

1/ Cobre, Plata, Aluminio, Hierro.

FUENTE: SUNAT. Campo Ubigeo

ELABORACION: BCRP. Sede Regional Trujillo. Departamento de Estudios Económicos

CUADRO 9

**LA LIBERTAD: EXPORTACIONES DE PRODUCTOS NO TRADICIONALES
(Miles de US \$ FOB)**

TIPO	2006				2007								
	SET	OCT	NOV	DIC	ENE	FEB	MAR	ABR	MAY	JUN	JUL	AGO	SET
AGROPECUARIOS	15 146	23 896	25 656	30 224	19 662	23 874	20 931	16 516	17 977	14 739	20 185	23 739	31 135
Alcachofas en conserva	5 684	7 817	8 017	8 028	3 163	2 716	3 431	1 847	1 073	1 137	1 835	3 822	8 268
Espárragos en conserva	4 114	10 098	10 602	11 113	8 517	11 968	11 424	9 892	9 662	110	8 486	9 609	10 417
Espárragos frescos	1 131	2 283	3 123	3 809	3 203	2 405	2 453	1 336	1 226	1 141	3 157	2 596	3 652
Espárragos congelados	0	382	574	891	465	72	463	327	511	130	247	198	167
Paltas frescas	168	0	0	0	0	14	94	306	2 927	4 015	2 925	364	387
Paltas congeladas	39	91	0	49	0	0	0	0	0	115	462	466	223
Demás frutas frescas, en conserva y congelado 1/	22	100	60	158	440	1 355	640	413	601	201	1 205	57	53
Huevos fértiles	148	116	134	185	209	169	180	183	171	32	92	120	143
Pimientos en conserva	1 840	805	1 838	4 471	0	0	0	834	772	493	1 213	2 404	3 961
Resto 2/	1 999	2 204	1 308	1 521	3 667	5 174	2 246	1 378	1 034	6 549	574	4 103	3 864
CUEROS, PIELS Y SUS MANIFATURAS	302	381	473	368	246	341	385	549	404	165	455	211	331
Cueros y pieles	241	205	416	234	196	177	228	309	202	126	386	183	271
Calzado de seguridad y de vestir	61	175	57	134	49	163	157	240	202	39	69	28	60
TEXTILES	154	583	720	107	559	435	223	324	246	48	110	467	347
Hilados de algodón	154	583	720	107	559	435	223	324	246	48	110	467	347
OTROS 3/	3 036	2 548	3 259	2 164	2 205	3 327	2 524	2 512	3 555	7 501	3 671	2 087	2 978
TOTAL	18 638	27 407	30 107	32 863	22 672	27 976	24 064	19 901	22 183	22 452	24 421	26 504	34 791

1/ Mangos frescos y en conserva, uvas frescas, papaya, plátanos, limones.

2/ Poro en conserva y demás verduras frescas, congelada y en conserva, frutos del género capsicum, harina de marigold, pollitos bebé, entre otros.

3/ Alimento para animales, sacos de polipropileno, otros.

FUENTE: SUNAT. Campo Ubigeo

ELABORACION: BCRP. Sede Regional Trujillo. Departamento de Estudios Económicos

CUADRO 10

**LA LIBERTAD: EXPORTACIONES POR BLOQUE ECONÓMICO
(Miles de US\$ FOB)**

BLOQUE ECONOMICO	2006				2007								
	SET	OCT	NOV	DIC	ENE	FEB	MAR	ABR	MAY	JUN	JUL	AGO	SET
I. AMERICA	24 979	13 811	16 883	29 002	8 888	11 035	9 761	9 639	8 799	12 943	18 984	11 258	16 318
A. TLCAN	14 484	10 454	14 551	18 934	6 101	4 157	6 311	6 488	3 893	7 571	8 481	9 176	12 957
Canadá	181	365	388	36	108	73	248	2 642	219	790	1 474	399	501
Estados Unidos	14 121	9 787	14 151	18 833	5 990	4 084	6 058	3 797	3 669	6 676	6 957	8 272	12 432
México	183	301	12	64	2	0	5	50	4	104	50	504	24
B. CAN	2 241	2 324	1 606	2 219	1 445	2 715	1 909	883	2 514	3 887	1 977	1 343	1 862
Bolivia	14	10	50	10	0	13	25	0	0	0	12	0	0
Colombia	1 672	1 919	1 159	1 799	1 055	1 812	1 141	447	2 132	3 343	1 670	908	1 645
Ecuador	555	395	397	411	390	890	743	436	382	544	295	434	217
C. MERCOSUR	5 867	298	445	4 758	94	2 914	125	110	216	216	5 811	199	144
Argentina	17	30	0	0	0	0	0	35	21	50	47	92	0
Brasil	5 850	268	445	4 758	94	2 914	125	33	195	165	5 692	107	144
Resto MERCOSUR	0	0	0	0	0	0	0	42	0	0	72	0	0
D. OTROS PAISES	2 387	735	281	3 092	1 248	1 249	1 415	2 158	2 176	1 270	2 715	540	1 355
Chile	408	85	42	2 666	949	230	174	264	185	116	948	86	12
Resto de América	1 979	650	239	425	300	1 019	1 242	1 894	1 991	1 155	1 768	454	1 343
II. EUROPA	91 703	63 800	103 529	80 579	82 208	79 175	88 770	80 332	127 450	80 569	54 467	93 103	115 795
A. UNION EUROPEA	12 738	13 370	18 196	19 391	22 300	23 593	13 812	12 294	20 980	21 016	14 906	17 676	38 092
Alemania	5 495	618	866	3 298	9 397	1 811	2 177	989	8 067	976	1 080	1 274	17 377
Bélgica - Luxemburgo	178	1 129	904	498	777	740	509	654	727	1 758	310	806	846
España	3 569	4 248	7 285	10 604	6 480	8 877	4 528	5 222	5 498	6 908	5 478	7 286	11 974
Francia	1 386	5 315	4 889	3 334	3 061	4 369	4 215	3 249	3 321	3 966	2 484	4 196	3 944
Países Bajos	1 037	1 458	3 840	1 054	1 544	4 134	1 616	1 517	2 398	4 644	2 239	2 914	2 815
Resto Unión Europea	1 073	603	411	603	1 042	3 662	767	664	970	2 765	3 315	1 200	1 136
B. OTROS PAISES	78 965	50 429	85 333	61 188	59 908	55 583	74 958	68 038	106 470	59 580	39 561	75 427	77 703
Suiza	78 745	50 392	85 296	61 152	59 877	52 066	74 956	68 036	106 439	59 576	39 558	75 426	77 242
Resto de Europa	220	37	37	36	31	3 517	2	2	31	4	3	1	461
III. ASIA	0	142	2 794	4 649	6 159	7 844	27 286	4 666	2 266	7 258	5 471	6 793	8 671
China	0	63	1 735	4 421	3 883	6 995	26 581	966	1 901	5 939	2 601	3 933	7 097
Japón	0	0	653	59	422	177	0	431	30	374	37	47	604
Taiwan	0	32	96	132	1 064	412	597	611	253	872	674	1 329	131
Resto de Asia	0	47	309	36	789	260	108	2 658	81	73	2 158	1 484	839
IV. AFRICA	0	0	0	0	0	0	0	140	22	0	0	417	55
V. OCEANIA	4 032	103	41	137	215	189	0	31	337	90	130	126	99
TOTAL	120 714	77 855	123 247	114 368	97 469	98 244	125 816	94 808	138 874	100 888	79 052	111 697	140 938

FUENTE: SUNAT. Campo Ubigeo

ELABORACION: BCRP. Sede Regional Trujillo. Departamento de Estudios Económicos

CUADRO 11

**LA LIBERTAD: IMPORTACIONES POR EL PUERTO DE SALAVERRY
(Valor FOB en Miles de US\$)**

	2006				2007								
	SET	OCT	NOV	DIC	ENE	FEB	MAR	ABR	MAY	JUN	JUL	AGO	SET
I. Bienes Consumo	6	6	20	0	14	0	0	0	0	2	42	57	0
II. Insumos	12 884	11 544	10 517	15 277	12 793	15 309	24 338	17 112	13 426	13 504	24 432	20 234	19 609
Combustibles, Lubricantes y Conexos	0	0	1 986	0	0	0	31	2 177	0	2	0	2 225	0
Materias primas para la agricultura	7 442	7 388	4 469	11 359	8 859	9 918	20 189	5 419	4 471	6 975	17 849	9 560	14 395
Materias primas para la industria	5 442	4 156	4 062	3 918	3 934	5 391	4 118	9 516	8 955	6 527	6 583	8 450	5 215
Otros	0	0	0	0	0	0	0	0	0	0	0	0	0
III. Bienes Capital y Materiales Construcción	2 635	192	231	656	5 830	2	2 748	28	0	7 947	12 275	5 007	52
Materiales Construcción	179	123	181	656	5 082	0	364	0	0	0	251	15	0
Para la Agricultura	0	0	0	0	0	0	0	0	0	0	0	0	0
Para la industria	2 456	69	50	1	728	2	2 384	28	0	3 912	12 024	4 992	
Equipo de Transporte	0	0	0	0	21	0	0	0	0	4 035	0	0	52
Diversos	0	0	0	0	0	0	0	0	0	0	0	0	0
TOTAL	15 525	11 742	10 768	15 934	18 638	15 311	27 087	17 140	13 426	21 453	36 749	25 298	19 661

FUENTE: . www.sunat.gob.pe

ELABORACION: BCRP. Sede Regional Trujillo. Departamento de Estudios Económicos

CUADRO 12

LA LIBERTAD: INGRESOS CORRIENTES DEL GOBIERNO CENTRAL
(Miles de nuevos soles)

	2006					2007									
	SET	OCT	NOV	DIC	ENE-DIC	ENE	FEB	MAR	ABR	MAY	JUN	JUL	AGO	SET	ENE-SET
I. INGRESOS TRIBUTARIOS	49 454	49 453	47 659	49 604	628 843	57 203	57 992	63 655	77 347	48 104	64 142	67 254	58 217	51 615	545 530
1. Impuestos a los Ingresos	15 265	17 243	14 678	15 946	199 237	17 992	17 592	26 508	38 578	16 355	20 794	17 604	17 501	19 083	192 005
- Personas Naturales	6 066	4 630	4 249	4 852	58 026	6 344	3 947	4 678	4 942	5 759	8 458	5 614	5 007	4 593	49 343
- Personas Jurídicas	9 046	12 377	10 012	10 856	116 600	11 320	13 503	13 409	10 581	9 260	10 907	11 437	11 969	14 040	106 427
- Regularización	153	236	417	238	24 611	328	141	8 420	23 054	1 335	1 428	553	525	449	36 235
2. Impuestos a la Importación	2 608	1 760	1 485	433	27 667	1 822	1 242	2 188	2 012	1 679	1 982	4 619	22	27	15 593
3. Impuestos General a las Ventas	25 697	24 104	25 636	27 409	337 803	33 653	35 554	31 464	28 758	23 654	35 506	38 550	33 357	26 209	286 704
- Operaciones internas	17 053	16 175	18 016	18 549	237 715	26 860	22 773	18 824	17 239	16 365	17 812	21 266	18 228	20 008	179 373
- Operaciones Externas	8 644	7 929	7 620	8 860	100 088	6 793	12 781	12 640	11 519	7 290	17 694	17 284	15 129	6 201	107 331
4. Impuestos Selectivo al Consumo	1 296	1 283	1 157	1 204	14 694	1 355	718	847	1 020	1 131	1 005	1 582	1 234	1 172	10 064
5. Otros Ingresos Tributarios	4 588	5 062	4 704	4 611	49 441	2 381	2 886	2 649	6 979	5 285	4 855	4 900	6 104	5 126	41 165
II. INGRESOS NO TRIBUTARIOS	133	168	317	174	2 589	194	226	171	150	206	177	1 602	175	144	3 044
INGRESOS CORRIENTES (I+II)	49 587	49 621	47 976	49 778	631 431	57 397	58 218	63 826	77 497	48 310	64 319	68 856	58 392	51 760	548 575

FUENTE: .www.sunat.gob.pe

ELABORACION: BCRP. Sede Regional Trujillo. Departamento de Estudios Económicos

CUADRO 13

LA LIBERTAD: PRODUCCIÓN AGROPECUARIA (TM)

	2006				2007									
	SET	OCT	NOV	DIC	ENE	FEB	MAR	ABR	MAY	JUN	JUL	AGO	SET	
AGRÍCOLA														AGRÍCOLA
Ají páprika	213	303	40	63	160	200	517	340	82	184	140	213	63	Ají páprika
Arroz	0	34	0	150	1 010	4 545	16 201	45 098	202 434	14 805	1 510	0	90	Arroz
Caña de azúcar	332 408	375 986	326 864	354 793	343 914	299 036	280 750	74 353	211 572	348 564	342 609	379 270	342 159	Caña de azúcar
Cebada	6 986	303	180	110	0	0	0	0	1 487	4 589	13 944	13 839	4 493	Cebada
Espárrago	8 851	11 456	10 459	7 547	10 400	12 050	11 819	11 864	12 027	10 149	10 261	10 633	9 168	Espárrago
Frijol grano seco	163	140	171	112	89	81	136	352	843	1 120	893	670	93	Frijol grano seco
Maíz amarillo duro	9 002	38 384	6 966	14 970	6 618	9 499	5 886	7 978	13 988	48 821	15 548	9 830	13 095	Maíz amarillo duro
Maíz amiláceo	41	38	0	0	0	70	43	701	3 776	7 943	4 940	1 485	67	Maíz amiláceo
Papa	5 236	22 367	17 812	20 801	19 802	64 478	40 228	45 101	45 402	19 799	21 152	4 866	9 294	Papa
Pimiento Piquillo	840	280	2 800	6 160	5 770	256	372	2 458	697	350	1 730	930	495	Pimiento Piquillo
Trigo	12 357	369	286	28	0	0	0	26	103	4 539	12 626	18 574	8 963	Trigo
Uva	3 399	3 353	3 394	3 518	3 729	4 135	4 128	3 831	3 743	3 977	3 844	3 595	3 396	Uva
Otros agrícolas														Otros agrícolas
Algodón	0	0	0	0	8	0	0	0	0	0	0	0	0	Algodón
Arveja grano seco	2 583	863	0	0	0	0	0	1	5	754	3 178	3 405	1 599	Arveja grano seco
Camote	258	668	403	602	390	487	83	102	141	311	790	298	524	Camote
Cebolla de cabeza	5 639	4 208	1 093	194	1 415	1 437	1 382	782	773	2 142	2 659	2 957	5 237	Cebolla de cabeza
Haba grano seco	113	12	0	5	6	5	6	6	710	1 262	2 153	1 926	169	Haba grano seco
Lenteja g.s.	244	70	0	0	0	0	0	0	13	248	556	407	176	Lenteja g.s.
Lupino	1 077	775	69	18	0	0	0	0	0	10	0	870	1 367	Lupino
Oca	30	17	0	0	0	43	0	970	2 506	3 714	2 090	474	29	Oca
Olluco	250	663	0	0	0	58	0	1 441	2 165	4 143	3 004	1 090	833	Olluco
Quinua	6	0	0	0	0	0	0	0	23	71	111	51	0	Quinua
Tomate	431	52	1 228	57	434	191	157	407	583	486	667	708	193	Tomate
Yuca	2 437	3 873	2 088	2 329	2 145	3 253	2 575	1 761	1 198	1 009	2 811	2 864	3 898	Yuca
Zarandaja g.s.	23	32	9	9	0	0	3	12	0	4	236	172	58	Zarandaja g.s.
PECUARIO														PECUARIO
Carne de ave	11 063	10 660	11 334	12 765	10 428	10 856	10 546	10 680	10 525	10 990	11 015	11 720	11 453	Carne de ave
Carne de ovino	149	156	159	166	155	159	159	166	171	176	167	167	161	Carne de ovino
Carne de porcino	692	699	654	682	739	684	688	687	720	749	791	766	722	Carne de porcino
Carne de vacuno	481	472	451	448	457	456	456	457	453	461	502	506	485	Carne de vacuno
Huevos	3 617	3 596	3 552	3 597	3 602	3 300	3 640	3 621	4 009	3 986	4 156	4 135	4 105	Huevos
Leche	7 807	7 599	7 547	7 640	7 452	7 301	7 357	7 831	7 937	8 198	8 386	8 349	8 262	Leche

1/ Peso de animales en pie

FUENTE: Dirección Regional de Agricultura – La Libertad

ELABORACION: BCRP. Sede Regional Trujillo. Departamento de Estudios Económicos

CUADRO 14

LA LIBERTAD: PRODUCCIÓN PESQUERA
(T.M.)

	2006				2007									
	SET	OCT	NOV	DIC	ENE	FEB	MAR	ABR	MAY	JUN	JUL	AGO	SET	
I. PESCA MARÍTIMA	115	144	155 292	167 474	416	330	215	89 007	139 824	203 451	117	77	56	I. PESCA MARÍTIMA
CHD 1/	115	144	220	422	416	330	215	124	88	94	117	77	56	CHD 1/
1. Fresco	141	136	185	220	416	330	215	124	88	94	117	77	56	1. Fresco
Caballa	0	0	0	0	0	0	0	0	0	0	0	0	0	Caballa
Cachema	0	0	1	1	9	2	4	2	2	4	4	1	1	Cachema
Chita	0	1	2	3	6	3	2	1	0	0	1	1	0	Chita
Jurel	0	0	0	0	0	0	0	0	0	0	0	0	0	Jurel
Liza	19	21	35	16	167	133	89	55	28	26	20	4	11	Liza
Lorna	3	3	3	3	5	2	4	3	3	3	21	19	9	Lorna
Mojarrilla	0	0	0	0	0	0	0	0	0	0	0	0	1	Mojarrilla
Perico	53	56	74	113	124	65	17	1	2	5	7	4	2	Perico
Raya	7	5	13	13	4	4	3	10	1	1	1	1	0	Raya
Suco	5	7	9	8	30	70	23	6	13	18	33	31	9	Suco
Tollo	15	9	7	33	19	29	51	26	20	12	12	9	12	Tollo
Otras	37	33	40	30	52	22	22	20	16	24	17	8	10	Otras
2. Congelado	0	0	0	0	0	0	0	0	0	0	0	0	0	2. Congelado
3. Conservas	0	0	0	0	0	0	0	0	0	0	0	0	0	3. Conservas
CHI 2/	0	0	155 072	167 052	0	0	0	88 882	139 736	203 357	0	0	0	CHI 2/
1,Anchoveta	0	0	155 072	167 052	0	0	0	88 882	139 736	203 357	0	0	0	1,Anchoveta
2.Otras Especies	0	0	0	0	0	0	0	0	0	0	0	0	0	2.Otras Especies
II. PESCA CONTINENTAL	1	2	1	1	0	0	0	0	1	1	1	0	1	II. PESCA CONTINENTAL
1. Fresco	1	2	1	1	0	0	0	0	1	1	1	0	1	1. Fresco
TOTAL	115	144	132 479	42 205	416	330	215	89 007	139 824	203 451	117	77	55,551	TOTAL

1/ Consumo Humano Directo2/ Consumo Humano Indirecto

FUENTE: Dirección Regional de la Producción – La Libertad

ELABORACION: BCRP. Sede Regional Trujillo. Departamento de Estudios Económicos

CUADRO 15

LA LIBERTAD: PRODUCCIÓN MINERA

PRODUCTOS	2006					2007									PRODUCTOS
	SET	OCT	NOV	DIC	ENE-DIC	ENE	FEB	MAR	ABR	MAY	JUN	JUL	AGO	SET	
MINERÍA METALICA															MINERÍA METALICA
Cobre (TMF)	126	142	131	146	1 644	146	146	161	168	150	170	158	195	189	Cobre (TMF)
Oro (KGF)	5685	5406,8	5375	5509,7	55 868	4862,2	3873,2	5028,9	5813,8	3837,3	3933,9	3954	3586,7	4790	Oro (KGF)
Plata (KGF)	7031	7292	6725	5700	89 226	7042	7512	7947	9011	7570	7887	6497	7090	7161	Plata (KGF)
Plomo (TMF)	250	229	227	223	2 916	230	209	220	236	212	215	226	264	262	Plomo (TMF)
Zinc (TMF)	710	689	687	659	9 443	699	628	642	649	546	608	638	809	796	Zinc (TMF)

FUENTE: DGM/DPDM Estadística Minera

ELABORACION: BCRP, Sede Regional Trujillo. Departamento de Estudios Económicos

CUADRO N° 16

**LA LIBERTAD: PRODUCCIÓN MANUFACTURERA
(Índice 1994 = 100)**

DESCRIPCION	2006				2007									DESCRIPCION
	SET	OCT	NOV	DIC	ENE	FEB	MAR	ABR	MAY	JUN	JUL	AGO	SET	
MANUFACTURA PRIMARIA	186,1	216,6	316,4	356,7	189,7	162,1	159,2	131,9	255,0	382,5	194,4	207,7	186,4	MANUFACTURA PRIMARIA
1511 PRODUCTOS CARNICOS	163,8	164,2	180,2	161,0	166,6	151,7	191,0	183,8	194,6	171,4	207,5	207,4	175,0	1511 PRODUCTOS CARNICOS
1512-15 HARINA Y ACEITE DE PESCADO	0,0	0,0	642,2	696,8	0,0	0,0	0,0	386,9	680,8	926,4	0,0	0,0	0,0	1512-15 HARINA Y ACEITE DE PESCADO
1542 AZUCAR	241,2	282,8	233,7	274,5	245,9	209,4	202,3	54,7	137,7	243,2	249,1	267,3	240,8	1542 AZUCAR
MANUFACTURA NO PRIMARIA	256,9	272,2	264,3	268,4	244,8	224,4	229,6	209,8	227,0	201,8	232,8	263,4	289,5	MANUFACTURA NO PRIMARIA
1513 CONSERVACION FRUTAS/HORTALZAS	769,4	918,3	859,7	861,1	708,5	558,7	416,7	435,2	483,5	333,7	469,8	734,0	1101,3	1513 CONSERVACION FRUTAS/HORTALZAS
1520 PRODUCTOS LACTEOS	245,2	240,5	211,3	200,7	182,7	165,5	235,3	184,0	232,1	146,4	192,1	196,6	196,6	1520 PRODUCTOS LACTEOS
1531 PRODUCTOS DE MOLINERIA	164,5	116,2	135,7	101,7	115,4	145,2	141,0	138,4	149,7	144,7	145,5	161,6	158,1	1531 PRODUCTOS DE MOLINERIA
1533 ALIMENTOS PARA ANIMALES	459,7	495,6	471,8	495,6	454,5	416,0	465,2	439,5	465,7	402,4	472,7	405,0	422,9	1533 ALIMENTOS PARA ANIMALES
1541 PRODUCTOS DE PANADERIA	218,2	227,5	205,7	170,7	191,5	155,5	219,5	234,6	222,0	229,1	243,8	258,8	244,7	1541 PRODUCTOS DE PANADERIA
1543 ELABORACION DE CHOCOLATE	119,0	446,9	486,7	582,8	10,7	11,4	37,9	36,5	50,4	87,6	106,8	107,2	251,2	1543 ELABORACION DE CHOCOLATE
1551 BEBIDAS ALCOHOLICAS	165,0	181,4	154,4	155,8	126,7	107,1	158,7	68,7	95,0	148,6	143,6	143,0	126,6	1551 BEBIDAS ALCOHOLICAS
1553 CERVEZA	178,5	217,2	241,5	241,9	226,1	193,5	236,4	191,5	220,4	157,4	166,5	195,6	168,3	1553 CERVEZA
1554 BEBIDAS GASEOSAS	269,1	285,8	312,4	327,7	368,1	350,9	320,0	298,0	317,7	211,7	309,7	314,5	280,6	1554 BEBIDAS GASEOSAS
1711 HILADOS DE ALGODÓN	91,8	92,8	92,9	89,6	88,9	80,1	88,1	90,9	95,7	88,6	90,6	93,9	100,0	1711 HILADOS DE ALGODÓN
1911 CUERO	14,6	14,2	16,7	17,1	16,8	14,4	18,6	16,9	18,0	17,4	20,6	14,9	15,3	1911 CUERO
1920 CALZADO	144,1	107,3	107,6	78	125,1	166,9	210,3	157,4	170,9	193,1	190,9	182,7	155,5	1920 CALZADO
2021 TABLEROS AGLOMERADOS	323,9	362,8	361,5	424,0	146,5	283,6	328,5	222,8	312,9	241,7	280,0	279,6	237,9	2021 TABLEROS AGLOMERADOS
2101 PAPEL Y CARTON	130,3	106,4	78,5	169,8	174,2	183,1	180,4	64,2	39,8	153,2	138,5	210,4	185,9	2101 PAPEL Y CARTON
2212 EDICION DE PERIODICOS	75,6	77,7	72,1	72,9	56,3	74,5	74,5	78,5	81,8	73,9	79,2	78,6	81,2	2212 EDICION DE PERIODICOS
2520 PRODUCTOS DE PLASTICO	440,9	426,6	405,9	353,2	377,3	404,1	424,4	446,1	434,1	459,0	473,6	473,5	468,8	2520 PRODUCTOS DE PLASTICO
2694 CEMENTO	165,8	161,5	162,2	175,8	165,4	155,0	164,8	160,1	171,5	175,7	192,7	205,0	185,7	2694 CEMENTO
3420 CARROCERIAS	47,6	37,0	31,7	31,7	47,6	37,0	42,3	37,0	52,9	37,0	31,7	42,3	58,1	3420 CARROCERIAS
TOTAL	234,6	254,7	280,7	296,1	227,5	204,8	207,5	185,3	235,8	258,6	220,7	245,9	257,1	TOTAL

FUENTE: Empresas Industriales

ELABORACION: BCRP, Sede Regional Trujillo. Departamento de Estudios Económicos

CUADRO N° 17

**LA LIBERTAD: PRODUCCIÓN MANUFACTURERA
(Variación Porcentual)**

DESCRIPCION	2006					2007										DESCRIPCION
	SET	OCT	NOV	DIC	ENE-DIC	ENE	FEB	MAR	ABR	MAY	JUN	JUL	AGO	SET		
MANUFACTURA PRIMARIA	38,1	37,2	-15,6	52,8	18,5	47,8	-6,9	33,5	155,4	-17,5	26,6	29,4	30,7	0,2	MANUFACTURA PRIMARIA	
1511 PRODUCTOS CARNICOS	9,6	24,5	44,2	22,5	13,7	57,8	29,7	40,4	45,3	25,4	22,2	38,3	12,8	6,9	1511 PRODUCTOS CARNICOS	
1512-15 HARINA Y ACEITE DE PESCADO	-		-31,8	298,7	30,4	-	-	-100,0	3404,1	-10,1	6,6	-	-	-	1512-15 HARINA Y ACEITE DE PESCADO	
1542 AZUCAR	40,0	37,9	0,9	6,3	15,0	47,3	-8,4	43,0	-4,7	-28,6	59,4	28,9	32,0	-0,2	1542 AZUCAR	
MANUFACTURA NO PRIMARIA	17,7	18,6	10,2	14,8	13,6	15,9	11,2	6,5	14,8	7,8	-8,5	2,0	11,4	12,7	MANUFACTURA NO PRIMARIA	
1513 CONSERVACION FRUTAS/HORTALZAS	25,0	23,0	19,0	14,8	26,2	33,4	7,5	-19,1	20,0	5,6	-24,3	-11,8	34,4	43,2	1513 CONSERVACION FRUTAS/HORTALZAS	
1520 PRODUCTOS LACTEOS	23,4	37,0	-2,5	10,6	21,8	37,0	11,3	0,8	-3,1	2,8	-23,0	-10,6	-19,8	-22,9	1520 PRODUCTOS LACTEOS	
1531 PRODUCTOS DE MOLINERIA	12,6	-20,5	-17,6	-12,0	-3,1	8,6	29,6	-1,3	3,1	0,1	-6,4	-4,1	-5,9	-3,9	1531 PRODUCTOS DE MOLINERIA	
1533 ALIMENTOS PARA ANIMALES	0,3	8,6	11,0	17,5	9,5	4,6	5,7	-2,0	-3,3	-7,1	-16,8	-3,6	-17,6	-8,0	1533 ALIMENTOS PARA ANIMALES	
1541 PRODUCTOS DE PANADERIA	7,5	13,7	-9,1	21,0	4,7	27,3	11,0	6,4	23,1	-2,5	1,6	9,7	10,0	12,2	1541 PRODUCTOS DE PANADERIA	
1543 ELABORACION DE CHOCOLATE	-25,5	63,0	12,4	2,4	14,7	33,9	12,7	97,8	247,3	-34,4	50,9	24,3	40,9	111,1	1543 ELABORACION DE CHOCOLATE	
1551 BEBIDAS ALCOHOLICAS	29,1	56,9	-1,0	8,0	5,6	-9,9	-2,6	64,7	-34,5	-41,6	-6,6	1,1	4,9	-23,3	1551 BEBIDAS ALCOHOLICAS	
1553 CERVEZA	-10,8	10,1	15,0	19,1	-0,2	4,0	-15,0	19,7	36,9	22,0	-9,6	2,5	8,4	-5,7	1553 CERVEZA	
1554 BEBIDAS GASEOSAS	1,6	16,0	28,2	-2,4	9,4	16,7	37,0	22,2	33,7	33,8	-29,9	-20,5	15,9	4,2	1554 BEBIDAS GASEOSAS	
1711 HILADOS DE ALGODÓN	-1,6	-2,8	-2,7	1,9	-5,6	20,5	-12,0	2,6	-4,3	61,1	-13,4	22,9	11,9	9,0	1711 HILADOS DE ALGODÓN	
1911 CUERO	11,3	9,2	-1,6	-7,2	33,4	0,7	-13,4	32,0	29,1	19,3	19,6	35,9	12,9	10,0	1911 CUERO	
1920 CALZADO	65,0	9,7	-6,2	18,2	24,3	2,6371	37,6	50,589	46,395	33,322	163,8	79,82	8,4704	7,9	1920 CALZADO	
2021 TABLEROS AGLOMERADOS	46,6	81,3	71,0	87,4	54,5	-22,4	-1,7	24,1	8,6	2,9	-18,6	-16,2	-20,5	-26,5	2021 TABLEROS AGLOMERADOS	
2101 PAPEL Y CARTON	-		-24,8	18,7	-0,5	41,6	33,9	184,8	-	-	3,0	188,1	495,3	42,7	2101 PAPEL Y CARTON	
2212 EDICION DE PERIODICOS	4,6	3,2	2,0	2,8	1,5	-29,1	-0,7	-10,2	-1,7	2,7	-0,8	4,0	2,5	7,4	2212 EDICION DE PERIODICOS	
2520 PRODUCTOS DE PLASTICO	13,0	15,2	6,8	20,5	11,0	14,6	29,7	11,6	21,3	4,6	12,2	15,2	8,0	6,3	2520 PRODUCTOS DE PLASTICO	
2694 CEMENTO	33,0	17,3	14,5	19,2	22,1	12,0	22,0	17,4	27,8	28,0	21,2	30,7	14,9	12,0	2694 CEMENTO	
3420 CARROCERIAS	28,6	75,0	-33,3	20,0	28,8	28,6	16,7	60,0	0,0	233,3	16,7	-14,3	14,3	22,2	3420 CARROCERIAS	
TOTAL	22,2	23,0	-0,5	26,8	15,0	22,8	6,1	12,0	30,9	-2,4	5,0	8,3	15,9	9,6	TOTAL	

FUENTE: Empresas Industriales
ELABORACION: BCRP, Sede Regional Trujillo. Departamento de Estudios Económicos

CUADRO N° 18

**ÍNDICE DE PRECIOS AL CONSUMIDOR EN LA CIUDAD DE TRUJILLO
(BASE 1994=100)**

	POND.	2006				2007								
		SET	OCT	NOV	DIC	ENE	FEB	MAR	ABR	MAY	JUN	JUL	AGO	SET
Índice General	100,0	178,17	178,55	177,33	177,48	177,2	177,4	178,4	179,1	180,3	182,0	183,7	177,7	185,7
.Alimentos y Bebidas	51,3	160,7	161,7	159,8	159,7	159,8	160,1	161,1	162,8	164,5	166,8	169,4	159,8	173,6
.Vestido y Calzado	6,5	168,8	168,8	168,8	168,8	168,8	169,1	168,9	166,7	166,7	166,1	165,8	169,0	164,2
.Alquiler de Vivienda, Comb. y Elect.	11,0	245,8	245,8	243,9	242,6	242,5	242,6	243,1	242,7	244,7	248,8	249,9	245,6	250,4
.Muebles, Enseres y Mant. Viv.	4,6	163,7	163,7	163,7	163,7	163,7	163,3	163,1	161,8	161,1	161,0	161,9	163,9	162,8
.Cuidado salud y Serv. Médicos	2,8	240,0	240,0	239,6	239,6	239,6	239,6	239,6	239,8	241,1	238,0	238,6	239,9	240,3
.Transportes y Comunicaciones.	12,6	167,6	166,8	166,6	169,0	165,6	165,2	166,9	165,2	167,7	169,0	170,9	168,2	169,6
.Esparc, Divers. Serv. Cult. y Ens.	6,1	223,5	223,5	223,5	223,5	223,5	226,2	230,2	232,5	230,2	230,4	231,1	223,2	230,9
.Otros Bienes y Servicios	5,1	172,2	171,7	171,7	171,8	173,6	173,5	173,4	174,1	174,1	174,1	172,9	172,0	173,4

FUENTE: INEI - TRUJILLO

ELABORACION: BCRP, Sede Regional Trujillo. Departamento de Estudios Económicos

CUADRO 19

**TIPO DE CAMBIO PARALELO
CIUDAD DE TRUJILLO 2007**

	2000		2001		2002		2003		2004		2005		2006		2007	
	COMPRA	VENTA	COMPRA	VENTA	COMPRA	VENTA	COMPRA	VENTA	COMPRA	VENTA	COMPRA	VENTA	COMPRA	VENTA	COMPRA	VENTA
ENERO	3,46	3,49	3,50	3,52	3,44	3,46	3,48	3,50	3,46	3,46	3,26	3,28	3,29	3,29	3,18	3,20
FEBRERO	3,49	3,51	3,50	3,53	3,46	3,48	3,47	3,48	3,47	3,47	3,24	3,26	3,39	3,40	3,18	3,20
MARZO	3,42	3,45	3,50	3,52	3,45	3,47	3,47	3,49	3,46	3,46	3,24	3,26	3,34	3,34	3,17	3,19
ABRIL	3,46	3,49	3,52	3,55	3,43	3,44	3,45	3,47	3,46	3,46	3,23	3,25	3,33	3,33	3,16	3,20
MAYO	3,48	3,50	3,57	3,60	3,43	3,45	3,46	3,48	3,48	3,48	3,23	3,25	3,28	3,28	3,15	3,17
JUNIO	3,47	3,49	3,52	3,55	3,45	3,48	3,47	3,48	3,48	3,48	3,23	3,25	3,26	3,27	3,15	3,17
JULIO	3,47	3,49	3,49	3,52	3,50	3,52	3,46	3,48	3,47	3,47	3,23	3,25	3,24	3,24	3,15	3,17
AGOSTO	3,46	3,48	3,48	3,50	3,54	3,57	3,47	3,48	3,39	3,39	3,23	3,25	3,23	3,24	3,14	3,16
SETIEMBRE	3,47	3,49	3,47	3,49	3,60	3,62	3,47	3,48	3,35	3,35	3,28	3,30	3,24	3,25	3,12	3,14
OCTUBRE	3,48	3,50	3,43	3,46	3,60	3,62	3,47	3,48	3,31	3,31	3,35	3,38	3,22	3,25		
NOVIEMBRE	3,51	3,53	3,42	3,45	3,57	3,59	3,46	3,47	3,30	3,30	3,34	3,37	3,20	3,22		
DICIEMBRE	3,52	3,53	3,41	3,43	3,50	3,52	3,46	3,48	3,27	3,27	3,39	3,42	3,19	3,21		

EILABORACIÓN: BCRP, Sede Regional Trujillo. Departamento de Estudios Económicos