



BANCO CENTRAL DE RESERVA DEL PERÚ

SEDE REGIONAL TRUJILLO

**SÍNTESIS ECONÓMICA DE LA LIBERTAD
AGOSTO 2007**

DEPARTAMENTO ESTUDIOS ECONÓMICOS

CONTENIDO

RESEÑA INTRODUCTORIA.....	2
I. ACTIVIDAD PRODUCTIVA Y EMPLEO.....	3
1.1. Producción.....	3
1.1.1. Producción Agropecuaria.....	3
1.1.2. Producción Pesquera.....	7
1.1.3. Producción Minera.....	7
1.1.4. Producción Manufacturera.....	8
1.1.5. Construcción.....	10
1.1.6. Comercio: Encuestas de Ventas	11
1.1.7. Expectativas Empresariales.....	11
1.2. Aspectos Laborales.....	12
II. INFLACIÓN Y TIPO DE CAMBIO.....	14
2.1. Inflación.....	14
2.2. Tipo de Cambio.....	15
III. SECTOR EXTERNO.....	16
3.1. Exportaciones	16
3.2. Importaciones	18
IV. FINANZAS PÚBLICAS.....	19
4.1. Gobierno Central.....	19
4.2. Gobierno Regional.....	19
V. MONEDA Y CRÉDITO.....	21
5.1. Depósitos del Sistema Financiero.....	21
5.2. Crédito del Sistema Financiero.....	22
5.3. Crédito a la Pequeña y Microempresa.....	24
VI. INFORMACIÓN ESTADÍSTICA.....	25
Cuadro 1. Depósitos y Obligaciones del Sistema Financiero.....	26
Cuadro 2. Depósitos en las Entidades Financieras Ubicadas por Ciudades	27
Cuadro 3. Crédito del Sistema Financiero al Sector Privado.....	28
Cuadro 4. Créditos de las Entidades Financieras Ubicadas por Ciudades.....	29
Cuadro 5. Cartera Pesada en el Sistema Financiero de La Libertad.....	30
Cuadro 6. Morosidad en las Entidades Financieras Ubicadas por Ciudades	31
Cuadro 7. Exportaciones FOB por Tipo de Producto.....	32
Cuadro 8. Exportaciones FOB de Productos Tradicionales.....	33
Cuadro 9. Exportaciones FOB de Productos No Tradicionales.....	34
Cuadro 10. Exportaciones FOB por Bloque Económico.....	35
Cuadro 11. Importaciones FOB por el Puerto de Salaverry.....	36
Cuadro 12. Ingresos Corrientes del Gobierno Central	37
Cuadro 13. Producción Agropecuaria.....	38
Cuadro 14. Producción Pesquera.....	39
Cuadro 15. Producción Minera.....	40
Cuadro 16. Producción Manufacturera (Índice 1994 = 100).....	41
Cuadro 17. Producción Manufacturera (Variaciones Porcentuales).....	42
Cuadro 18. Índice de Precios al Consumidor en la ciudad de Trujillo.....	43
Cuadro 19. Empleo Formal Urbano en Empresas de 10 y más Trabajadores en la ciudad de Trujillo, por Sector Económico.....	44
Cuadro 20. Tipo de Cambio paralelo en la ciudad de Trujillo.....	45

DIRECCIÓN EN INTERNET

<http://www.bcrp.gob.pe>

RESEÑA INTRODUCTORIA

En agosto el **VBP de bienes** creció 4,4 por ciento, con relación a similar mes del pasado año, como resultado de la expansión en el sector construcción (29,5 por ciento), manufactura (16,7 por ciento), agropecuario (8 por ciento) y electricidad y agua (4,7 por ciento). La expansión mensual fue atenuada con la caída que experimentaron la pesca y minería, de 48,1 y 26,4 por ciento, respectivamente. En lo que va del año, la producción acumuló un aumento de 6,3 por ciento.

El **empleo formal urbano** en la ciudad de Trujillo, en empresas de 10 y más trabajadores, creció en agosto 9,6 por ciento, respecto al mismo mes del pasado año.

En cuanto a **perspectivas empresariales** para los próximos tres meses, respecto a la situación económica del país y de las empresas, son favorables para el 97 y 93,9 por ciento, respectivamente, de las empresas encuestadas.

El **Índice de Precios al Consumidor (IPC)** de Trujillo Metropolitano, registró en agosto una alza de 0,13 por ciento, y acumula una variación anual de 3,49 por ciento.

El **tipo de cambio** venta en el mercado paralelo de la ciudad de Trujillo, registró en el mes una cotización promedio

diario de S/.3,164 por dólar, disminuyendo 0,1 por ciento, respecto al mes anterior y 2,2 por ciento, con relación a agosto de 2006 (S/. 3,236) .

Las **exportaciones** en agosto alcanzaron un valor FOB de US\$ 111,7 millones, 9 por ciento más de lo exportado en análogo mes de 2006. Los productos tradicionales crecieron 11 por ciento, mientras que los no tradicionales, lo hicieron en 2,9 por ciento.

En cuanto a **importaciones**, totalizaron en agosto US\$ 25,3 millones, 89,3 por ciento por encima de lo comprado en análogo mes del año anterior.

En el aspecto fiscal, los **ingresos corrientes** del Gobierno Central sumaron en el mes S/. 58,4 millones, 5,4 por ciento más de lo recaudado en agosto del 2006. En cuanto al **gasto** del Gobierno Regional, totalizó en el mes S/. 50,1 millones, 2,6 por ciento menos respecto a lo efectuado en análogo mes del año anterior.

Referente al sistema financiero, los **depósitos** y el **crédito** aumentaron en agosto 18,4 y 32,5 por ciento, respectivamente, con relación a similar mes del 2006, ambos en términos reales. En cuanto a la **mora**, registró un nivel de 1,9 por ciento.

I. ACTIVIDAD PRODUCTIVA Y EMPLEO

1. Producción

La producción de bienes, medida a través del VBP, creció en agosto 4,4 por ciento, como resultado de la expansión de la manufactura primaria (30,7 por ciento), sector construcción (29,5 por ciento), manufactura no primaria (12,4 por ciento), sector agropecuario (8 por ciento) y el sector electricidad y agua (4,7 por ciento). Por el contrario, contrajeron su producción

la pesca (48,1 por ciento) y la minería (26,4 por ciento).

La producción acumuló a agosto una expansión de 6,3 por ciento, sustentado en el crecimiento de todos los sectores, en donde destaca el dinamismo de la construcción (42,3 por ciento), manufactura primaria (20,7 por ciento) y pesca (16,3 por ciento).

CUADRO Nº 1
VALOR BRUTO DE LA PRODUCCIÓN DE BIENES
(Variación real 1/)

	AGOSTO		ENERO-AGOSTO	
	2006	2007	2006	2007
Agropecuario	-6,5	8,0	6,9	7,1
. Agrícola	-17,4	6,8	0,5	10,6
. Pecuario	9,1	9,2	15,4	3,4
Pesca	12,8	-48,1	-12,1	16,3
Minería	31,1	-26,4	80,1	2,4
Manufactura	12,7	16,7	14,0	10,9
Pimaria	12,5	30,7	17,8	20,7
No primaria	12,8	12,4	12,6	7,2
Construcción	61,1	29,5	24,9	42,3
Electricidad y Agua	7,4	4,7	2,8	4,8
VBP de Bienes	7,0	4,4	11,7	6,3

1/ Respecto al mismo mes o periodo del año anterior

ELABORACIÓN: BCRP, Sede Regional Trujillo. Departamento de Estudios Económicos

1.1.1. Producción Agropecuaria

La producción agropecuaria creció en agosto 8 por ciento, por el crecimiento tanto de la actividad pecuaria (9,2 por ciento) como agrícola (6,8 por ciento).

En lo que va del año, de enero a agosto, el sector agropecuario se expandió 7,1 por ciento, 0,2 puntos porcentuales por encima del aumento que registró en igual lapso de 2006.

CUADRO Nº 2
VALOR BRUTO PRODUCCIÓN AGROPECUARIA
(Variación real 1/)

	AGOSTO		ENERO-AGOSTO	
	2006	2007	2006	2007
Subsector Agrícola	-17,4	6,8	0,5	10,6
Subsector Pecuario	9,1	9,2	15,4	3,4
Sector Agropecuario	-6,5	8,0	6,9	7,1

1/ Respecto al mismo mes o período del año anterior.

FUENTE: Dirección Regional de Agricultura -La Libertad.

ELABORACIÓN: BCRP, Sede Regional Trujillo. Departamento de Estudios Económicos

La expansión agrícola mensual se sustentó, principalmente, en caña de azúcar y espárrago, cuya mayor producción contrarrestó la caída que registraron, básicamente, la alcachofa, maíz amarillo duro y papa.

Respecto a la caña de azúcar, la producción fue de 385,8 mil Tm, 31 por ciento más de lo registrado en igual mes del pasado año, tanto por el mayor área cosechada (28,2 por ciento) como por mejoras en los rendimientos (pasó de 136,9 a 139,9 Tm/ha.) En lo que va del año, la producción acumulada aumentó 20,8 por ciento.

En cuanto a espárrago, creció 24,2 por ciento por las mayores siembras

inducidas por aumentos en su precio. La producción de enero a agosto acumuló una expansión de 13,2 por ciento.

Por su parte, el maíz amarillo duro registró una caída mensual de 26,6 por ciento, básicamente por desfase en su siembra, por factores hídricos; sin embargo, de enero a agosto, la producción aumentó 12 por ciento, respecto a similar lapso del pasado año.

Respecto a la papa, declinó su producción en 26,6 por ciento, también por desfase en sus siembras. En lo transcurrido del año, la producción aumentó en 6,3 por ciento.

CUADRO Nº 3
PRODUCCIÓN PRINCIPALES PRODUCTOS AGRÍCOLAS
(En Tm)

CULTIVO	AGOSTO			ENERO - AGOSTO		
	2006	2007	Var %	2006	2007	Var %
Ají páprika	204	213	4,4	1 682	1 836	9,1
Alcachofa	5 759	1 866,75	-67,6	8 521	3 746	-56,0
Alfalfa	17 802	18 827	5,8	169 525	166 469	-1,8
Arroz	72	0	-	258 450	285 603	10,5
Caña de azúcar	294 522	385 836	31,0	1 897 886	2 293 401	20,8
Cebada	13 893	13 563	-2,4	37 399,5	33 110	-11,5
Espárrago	8 563	10 635	24,2	78 830	89 214	13,2
Maíz amarillo duro	13 389	9 830	-26,6	105 492	118 166	12,0
Maíz amiláceo	1 683	1 485	-11,8	19 253	18 958	-1,5
Palto	1 881	2 013	7,0	17 525	19 318	10,2
Papa	6 861	5 036	-26,6	225 673	239 866	6,3
Pimiento piquillo	980	930	-5,1	11 154	12 563	12,6
Trigo	16 807	17 030	1,3	33 760	33 973,5	0,6
Uva	3 524	3 595	2,0	30 625	30 981	1,2

FUENTE: Dirección Regional de Agricultura -La Libertad.

ELABORACIÓN: BCRP, Sede Regional Trujillo. Departamento de Estudios Económicos

GRÁFICO Nº 1
PARTICIPACIÓN EN EL VBP
(ENERO-AGOSTO 2007)

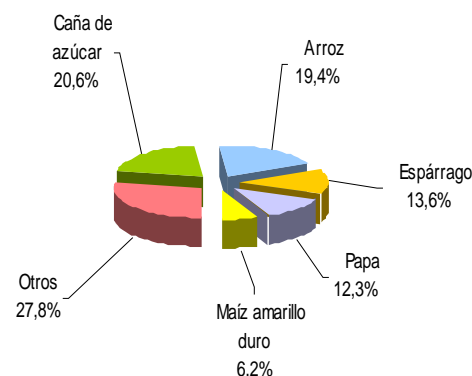

En cuanto a los precios en chacra de los principales cultivos, aumentaron en agosto para el espárrago (30,5 por ciento), maíz amarillo duro (24,1 por ciento) y papa

(3,8 por ciento). Por su parte, el arroz no registró precio en chacra por ausencia de producción.

**CUADRO Nº 4
PRECIOS EN CHACRA DE PRINCIPALES CULTIVOS
(Nuevos soles por Kg.)**

CULTIVOS	AGOSTO			ENERO - AGOSTO		
	2006	2007	Var %	2006	2007	Var %
Arroz	0,70	0,00	-100,0	0,71	0,85	19,3
Espárrago	2,72	3,55	30,5	2,44	3,08	26,3
Maíz amarillo duro	0,54	0,67	24,1	0,59	0,68	15,7
Papa	0,52	0,54	3,8	0,48	0,47	-2,3

FUENTE: Dirección Regional de Agricultura - La Libertad.

ELABORACIÓN: BCRP, Sede Regional Trujillo. Departamento de Estudios Económicos

En agosto, se inició la campaña agrícola 2007-2008, en su fase de siembras, con un total de 4,2 mil hectáreas, 47,4 por ciento menos de lo sembrado en igual mes del pasado año. Destaca las menores siembras de espárrago (70 por ciento),

frijol grano seco (43 por ciento), maíz amiláceo (37,8 por ciento), papa (35 por ciento) y páprika (25,4 por ciento).

**CUADRO Nº 5
SUPERFICIE SEMBRADA 1/
(Has)**

CULTIVOS	AGOSTO		CAMPAÑA AGRICOLA 2/	
	2006	2007	2006/2007	2007/2008
CULTIVOS TRANSITORIOS	7 500	4 036	7 500	4 036
Alcachofa	7	6	7	6
Arroz	245	306	245	306
Cebada	0	60		60
Frijol G.S.	144	82	144	82
Maíz amarillo duro	1 139	920	1 139	920
Maíz amiláceo	490	305	490	305
Papa	2 133	1 387	2 133	1 387
Paprika	71	53	71	53
Pimiento Piquillo	210	0	210	0
Trigo	4	9	4	9
Otros	3 059	908	3 059	908
CULTIVOS PERMANENTES	533	185	533	185
Caña de azúcar	25	33	25	33
Espárrago	507	152	507	152
Uva	0	0	0	0
Total	8 033	4 221	8 033	4 221

1/ Cifras preliminares

2/ Agosto.

FUENTE: Dirección Regional de Agricultura -La Libertad.

ELABORACIÓN: BCRP, Sede Regional Trujillo. Departamento de Estudios Económicos.

En cuanto al recurso hídrico, los ríos que riegan los diferentes valles del departamento, registraron en agosto (inicio de campaña) un comportamiento diverso, con relación a similar mes de 2006.

El río Chicama aumentó su caudal en 28 por ciento; por su parte, los ríos

Moche y Virú no registraron variaciones en su caudal.

Por otro lado, el reservorio de Gallito Ciego, que brinda riego regulado al valle de Jequetepeque, donde se siembra principalmente arroz, disminuyó, en el mes, su nivel promedio en 2,9 por ciento.

**CUADRO N° 6
DISPONIBILIDAD DE AGUA EN RESERVORIOS Y RÍOS**

	AGOSTO		
	2006	2007	Var %
Reservorio de Gallito Ciego 1/	347,4	337,4	-2,9
Río Chicama 2/	2,5	3,2	28,0
Río Moche 2/	0,1	0,1	0,0
Río Virú 2/	0,0	0,0	0,0

1/ Volumen disponible promedio diario, en mmc

2/ Caudal promedio del mes, en mc/seg

FUENTE: Dirección Regional de Agricultura - La Libertad

ELABORACIÓN: BCRP, Sede Regional Trujillo. Departamento de Estudios Económicos

Por su parte, el subsector pecuario, creció en agosto 9,2 por ciento, principalmente, por la mayor producción de huevos (13,9 por ciento), carne de ave (9,6 por ciento), leche (4 por ciento), carne de

vacuno (2,8 por ciento) y carne de porcino (2,1 por ciento). Por el contrario, la carne de ovino disminuyó su producción en 0,7 por ciento.

**CUADRO N° 7
PRODUCCIÓN PECUARIA
(T.M.)**

ESPECIES	AGOSTO			ENERO - AGOSTO		
	2006	2007	Var %	2006	2007	Var %
Carne de ave	10 694	11 718	9,6	85 930	87 479	1,8
Carne de ovino	167	166	-0,7	1 271	1 317	3,6
Carne de porcino	800	817	2,1	5 952	6 081	2,2
Carne de vacuno	492	506	2,8	3 641	3 748	3,0
Huevos	3 630	4 135	13,9	28 095	31 034	10,5
Leche	7 932	8 250	4,0	60 182	62 638	4,1

FUENTE: Dirección Regional de Agricultura - La Libertad

ELABORACIÓN: BCRP, Sede Regional Trujillo. Departamento de Estudios Económicos

**GRAFICO N° 2
PARTICIPACIÓN VBP PECUARIO
(ENERO-AGOSTO 2007)**

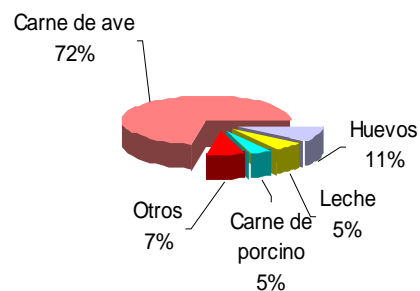

1.1.2. Producción Pesquera

En agosto, la actividad pesquera disminuyó 48,1 por ciento, respecto a similar mes del pasado año, como resultado del menor desembarque de especies para consumo en fresco (47,6 por ciento), particularmente raya (92,7 por ciento), perico (90,2 por ciento), lisa (74,8 por ciento) y tollo (73 por ciento). Por su parte, la pesca industrial (elaboración de harina y aceite), como es habitual por esta época del

año, se encuentra paralizada por veda a la anchoveta.

Sin embargo, al mes de agosto, la producción pesquera acumula una expansión de 16,3 por ciento, con relación al periodo análogo de 2006, tanto por la mayor pesca para consumo humano directo (17,1 por ciento), como para uso industrial (16,3 por ciento).

**CUADRO Nº 8
PRODUCCIÓN PESQUERA
(T.M.B.)**

	AGOSTO			ENERO-AGOSTO		
	2006	2007	Var.% 1/	2006	2007	Var.% 1/
PESCA MARITIMA	148	77	- 47,6	372 782	433 436	16,3
Para Consumo Humano Directo	148	77	-47,6	1248	1461	17,1
Fresco	148	77	- 47,6	1 248	1 461	17,1
Para Consumo Industrial	0	0	-	371 534	431 975	16,3
Anchoveta	0	0	-	371 534	431 975	16,3
Otras Especies	0	0	-	0	0	-
PESCA CONTINENTAL	2	0	-100,0	8	4	-43,2
Fresco	2	0	-100,0	8	4	-43,2
TOTAL	150	77	- 48,1	372 790	433 440	16,3

1/ Variación en valores reales

FUENTE: Dirección Regional de la Producción – La Libertad

ELABORACIÓN: BCRP, Sede Regional Trujillo. Departamento de Estudios Económicos

1.1.3. Producción Minera

La actividad minera decreció 26,4 por ciento en agosto, con relación a igual mes de 2006, por la menor producción de oro (27,5 por ciento), plata (5,2 por ciento) y zinc (1,2 por ciento); sin embargo, la

producción minera acumulada a agosto se expandió 2,4 por ciento, por la mayor producción de cobre (17,7 por ciento), oro (2,8 por ciento) y plata (2,1 por ciento).

**CUADRO Nº 9
PRODUCCIÓN MINERA**

	AGOSTO			ENERO - AGOSTO		
	2006	2007	Var. % 1/	2006	2007	Var. % 1/
MINERIA METÁLICA			-26,4			2,4
Cobre (T.M.F.)	140	195	39,3	1 099	1 294	17,7
Oro (KG.F.)	4 948	3 587	-27,5	33 948	34 890	2,8
Plata (KG. F.)	7 481	7 090	-5,2	59 337	60 556	2,1
Plomo (T.M.F.)	256	264	3,1	1 987	1 812	-8,8
Zinc (T.M.F.)	819	809	-1,2	6 698	5 219	-22,1

1/ Variación en términos reales

FUENTE: DGM/DPM/ Estadística Minera.

ELABORACIÓN: BCRP, Sede Regional Trujillo. Departamento de Estudios Económicos

La producción de **oro** en agosto fue de 3,6 mil kgs. finos y acumuló hasta agosto 34,9 mil kgs. finos . El 53,4 por ciento de la producción mensual proviene de la mina Lagunas Norte (Alto Chicama) cuya extracción disminuyó 41,6 por ciento, respecto al mismo mes del pasado

año. El resto de empresas mineras también redujeron la producción de oro, con excepción de las empresas, San Simón y Santa Rosa, cuya producción mensual aumentó en 43,6 y 3,3 por ciento, respectivamente.

**GRÁFICO Nº 3
PARTICIPACIÓN EN EL VBP MINERO
(ENERO- AGOSTO 2007)**

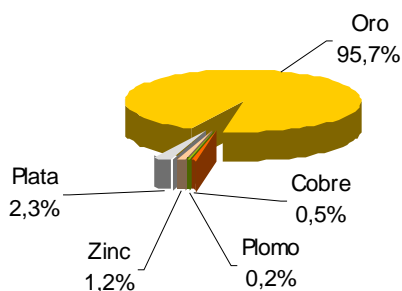

**GRÁFICO Nº 4
PRODUCCIÓN DE ORO POR EMPRESAS
(Participación %
ENERO-AGOSTO 2007)**

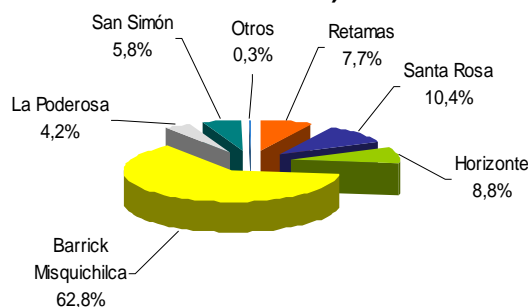

ELABORACIÓN: BCRP, Sede Regional Trujillo. Departamento de Estudios Económicos

1.1.4. Producción Manufacturera

En agosto, la manufactura creció 16,7 por ciento, respecto a similar mes de 2006, por la mayor producción de los subsectores primario (30,7 por ciento) y no primario (12,4 por ciento).

De enero a agosto, la producción manufacturera aumentó 10,9 por ciento, frente a la registrada en igual lapso del pasado año. La manufactura primaria creció 20,7 por ciento, mientras que la industria no primaria lo hizo en 7,2 ciento

**CUADRO Nº 10
VALOR BRUTO PRODUCCIÓN MANUFACTURERA
(Variación real) 1/**

	AGOSTO		ENERO-AGOSTO	
	2006	2007	2006	2007
Manufactura Primaria	12,5	30,7	17,8	20,7
Manufactura no Primaria	12,8	12,4	12,6	7,2
Total Sector	12,7	16,7	14,0	10,9

1/ Respecto al mismo mes o periodo del año anterior.

FUENTE: Empresas industriales

ELABORACIÓN: BCRP, Sede Regional Trujillo. Departamento de Estudios Económicos

Subsector manufactura primaria

El significativo avance de la manufactura procesadora de recursos primarios (30,7 por ciento), refleja la mayor producción de azúcar y de productos cárnicos (embutidos), que en el mes aumentaron en 32 por ciento y 12,8 por ciento, respectivamente.

El crecimiento en la producción de azúcar se debe a la mayor disponibilidad de materia prima (caña de azúcar) y mejoras en su calidad. La molienda de caña se amplió

en el mes, 31 por ciento, al pasar de 294,5 mil Tm. a 385,8 mil Tm., mientras que la obtención de azúcar por tonelada de caña molida aumentó de 109,8 a 110,6 kg./Tm.).

Al mes de agosto, la industria primaria creció 20,7 por ciento, como resultado de la mayor producción de sus principales rubros. Los productos cárnicos aumentaron 32,3 por ciento; azúcar, 20,5 por ciento; y harina y aceite de pescado, 19,1 por ciento.

CUADRO N° 11
PRODUCCIÓN MANUFACTURA PRIMARIA
(Índice de volumen físico: 1994=100)

CIIU - Ramas de Actividad	AGOSTO			ENERO - AGOSTO		
	2006	2007	Var. %	2006	2007	Var. %
Productos cárnicos	183,8	207,4	12,8	139,3	184,3	32,3
Harina y aceite de pescado	0,0	0,0	-	209,2	249,3	19,1
Azúcar	202,5	267,3	32,0	166,9	201,2	20,5
TOTAL	158,9	207,7	30,7	174,2	210,3	20,7

FUENTE: Empresas Industriales

ELABORACIÓN: BCRP, Sede Regional Trujillo. Departamento de Estudios Económicos

Subsector manufactura no primaria

El positivo resultado de la industria no primaria (12,4 por ciento), se sustentó en la mayor producción de casi todas sus ramas industriales, como: papel y productos de papel (495,3 por ciento), cemento (14,9 por ciento), vehículos automotores (14,3 por ciento), productos textiles (11,9 por ciento), curtido de cueros y calzado (9,1 por ciento), alimentos y bebidas (8,7 por ciento), productos de caucho y plástico (8 por ciento), entre otras ramas. Contrariamente, la industria de productos

de madera y otros, declinó 20,5 por ciento.

En lo que va del año, de enero a agosto, el subsector no primario acumuló un crecimiento de 7,2 por ciento, respecto a igual periodo de 2006. Las industrias más dinámicas fueron la de papel y cartón (106 por ciento), curtido de cueros y calzado (39 por ciento), la industria de vehículos automotores (29,2 por ciento) y la de cemento (21,4 por ciento), entre otras.

CUADRO Nº 12
PRODUCCIÓN MANUFACTURA NO PRIMARIA
(Índice de volumen físico: 1994=100)

CIIU - Ramas de Actividad	AGOSTO			ENERO - AGOSTO		
	2006	2007	Var. %	2006	2007	Var. %
Alimentos y Bebidas	305,8	332,3	8,7	280,7	286,8	2,2
Conservas de hortalizas	645,7	902,8	39,8	541,6	585,7	8,1
Harina de trigo	170,2	160,0	-6,0	138,8	141,1	1,7
Alimentos para animales	491,6	429,7	-12,6	465,6	436,9	-6,2
Galletas	235,2	258,8	10,0	199,8	219,3	9,8
Cerveza	180,5	195,6	8,4	185,0	198,4	7,2
Bebidas gaseosas	271,5	314,5	15,9	282,1	311,3	10,4
Fabricación de Productos Textiles	83,9	93,9	11,9	83,1	89,6	7,8
Hilados de algodón	83,9	93,9	11,9	83,1	89,6	7,8
Curtido y Adobo de Cueros, Calzado	65,0	70,9	9,1	50,2	69,8	39,0
Productos de Madera y Otros	351,5	279,6	-20,5	279,2	261,9	-6,2
Tableros aglomerados	351,5	279,6	-20,5	279,2	261,9	-6,2
Papel y Productos de Papel	35,3	210,4	495,3	69,4	143,0	106,0
Papel y cartón	35,3	210,4	495,3	69,4	143,0	106,0
Edición e Impresión	76,7	78,6	2,5	78,1	74,7	-4,3
Productos de Caucho y Plástico	438,3	473,5	8,0	382,7	436,5	14,1
Sacos de polipropileno	482,9	537,2	11,2	422,8	496,0	17,3
Minerales no Metálicos	178,4	205,0	14,9	143,2	173,8	21,4
Cemento	178,4	205,0	14,9	143,2	173,8	21,4
Vehículos Automotores	37,0	42,3	14,3	31,7	41,0	29,2
TOTAL	236,6	265,8	12,4	213,4	228,9	7,2

FUENTE: Empresas Industriales

ELABORACIÓN: BCRP, Sede Regional Trujillo. Departamento de Estudios Económicos

1.1.5. Construcción

La construcción siguió, por octavo mes consecutivo, su senda expansiva. En agosto creció 29,5 por ciento, respecto a igual mes de 2006, como consecuencia de la mayor inversión, tanto del sector privado como público. En el primer caso, destaca la edificación de grandes centros comerciales (“Real Plaza Trujillo”, “Mall Plaza”, entre otros), infraestructura educativa universitaria (UPAO, UCV, UPN), viviendas multifamiliares, construcción de la planta de calcinación de zinc (Pacasmayo). En el sector público, las obras de infraestructura vial, principalmente, la

construcción de la carretera Cayacullán-Huamachuco, con una inversión de 76 millones de nuevos soles. Todo ello se vio reflejado en el mayor consumo mensual de cemento, que pasó de 38,9 mil Tm. a 46,8 mil Tm., significando un incremento de 20,2 por ciento.

De enero a agosto, la construcción creció 42,3 por ciento, muy por encima de la expansión que alcanzó en análogo periodo de 2006 (24,9 por ciento).

CUADRO Nº 13
PRINCIPALES INDICADORES DEL SECTOR CONSTRUCCIÓN

	AGOSTO			ENERO-AGOSTO		
	2006	2007	Var %	2006	2007	Var %
Despacho de cemento (T.m.)	38 907	46 772	20,2	218 559	281 781	28,9
Venta de concreto (m3)	3 647	10 561	189,6	14 350	67 784	372,4
Variación del sector 1/			29,5			42,3

1/ Variación en términos reales

FUENTE: Empresa Cementos Pacasmayo S.A.A

ELABORACIÓN: BCRP, Sede Regional Trujillo. Departamento de Estudios Económicos

1.1.6. Comercio: Encuesta de Ventas

Con la finalidad de evaluar el comportamiento de la actividad comercial, se aplicaron encuestas a 21 establecimientos, con una tasa de respuesta de 86 por ciento.

El 72 por ciento de las empresas encuestadas respondieron que las ventas en agosto, comparadas con las del mes anterior, se mantuvieron estables, mientras que aumentaron, para el 11 por ciento. Con relación al mismo mes del pasado año, el

61 por ciento de las empresas señalaron incrementos en sus ventas, en tanto que para el 11 por ciento, las ventas fueron iguales y disminuyeron para el 28 por ciento restante.

En cuanto a las ventas esperadas, para el mes de septiembre, la mayoría de empresas encuestadas (53 por ciento) creen que se mantendrán estables, mientras que para el 47 por ciento restante se verán incrementadas.

**CUADRO N° 14
PRINCIPALES VARIABLES DEL SECTOR COMERCIO**

EMPRESAS	VENTAS						EXPECTATIVAS DE VENTAS SETIEMBRE 2007				TASA DE RESPUESTA %
	AGO 07 / JUL 07			AGO 07 / AGO 06			+	-	=	No Apl	
	+	-	=	+	-	=					
VENTAS MINORISTAS	13	13	75	69	25	6	50	0	50	0	73
Grandes Almacenes	0	0	100	100	0	0	100	0	0	0	33
Librería y Papelería	0	0	100	0	100	0	0	0	100	0	100
Calzado	0	0	100	100	0	0	0	0	100	0	100
Productos Farmacéuticos	0	33	67	67	33	0	33	0	67	0	75
Autom., accesorios y repuestos	33	0	67	100	0	0	33	0	67	0	60
Llantas	0	100	0	0	100	0	100	0	0	0	100
Art. De construcción y ferretería	20	0	80	80	20	0	60	0	40	0	100
Cueros y suelas	0	0	100	0	0	100	100	0	0	0	50
VENTAS MAYORISTAS	0	50	50	0	50	50	0	0	100	0	67
Alimentos y otros bienes de consumo	0	50	50	0	50	50	0	0	100	0	67
TOTAL	11	17	72	61	28	11	47	0	53	0	86

FUENTE: Empresas comerciales.

ELABORACIÓN: BCRP, Sede Regional Trujillo. Departamento de Estudios Económicos

1.1.7. Expectativas Empresariales

Para conocer las expectativas empresariales, respecto a la situación económica del país y de sus respectivas empresas, se aplicó en agosto encuestas a 41 empresas industriales y comerciales, entre grandes y medianas.

Con relación a la **situación económica del país**, el 72,7 y 57,6 por ciento de los

encuestados creen que se mantendrá igual en el próximo mes y los tres siguientes meses, respectivamente; sin embargo, para los próximos doce meses, las perspectivas son favorables para el 63,6 por ciento, de las empresas encuestadas.

CUADRO N° 15
EXPECTATIVA EMPRESARIAL EN AGOSTO
(En %)

	SITUACIÓN ECONÓMICA PAÍS			SITUACIÓN ECONÓMICA EMPRESA		
	1 mes	3 meses	12 meses	1 mes	3 meses	12 meses
Industria						
Mejor	26.7	40.0	66.7	46.7	60.0	66.7
Igual	66.7	53.3	26.7	53.3	33.3	26.7
Peor	6.7	6.7	6.7	0.0	6.7	6.7
Comercio						
Mejor	22.2	38.9	61.1	38.9	77.8	66.7
Igual	77.8	61.1	38.9	55.6	16.7	27.8
Peor	0.0	0.0	0.0	5.6	5.6	5.6
Total						
Mejor	24.2	39.4	63.6	42.4	69.7	66.7
Igual	72.7	57.6	33.3	54.5	24.2	27.3
Peor	3.0	3.0	3.0	3.0	6.1	6.1

FUENTE: Empresas Industriales y Comerciales

ELABORACIÓN: BCRP, Sede Regional Trujillo. Departamento de Estudios Económicos

En cuanto a perspectivas de la **situación económica de la empresa**, el 54,5 por ciento de los encuestados respondieron que será igual dentro de un

mes; aunque, el 69,7 y 66,7 por ciento creen que mejorará en los 3 y 12 meses próximos, respectivamente.

GRAFICO N° 5
EVOLUCIÓN DE EXPECTATIVAS
PARA LOS PRÓXIMOS TRES MESES
(En %)

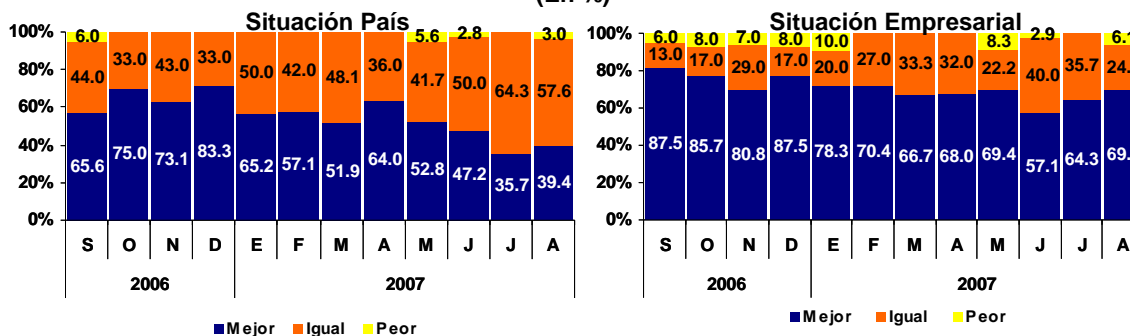

FUENTE: Empresas Industriales y Comerciales

ELABORACIÓN: BCRP, Sede Regional Trujillo. Departamento de Estudios Económicos

1.2. Aspectos Laborales

El empleo creció en agosto 9,6 por ciento, con relación a similar mes del pasado año, por la mayor demanda que registraron todos los sectores, y donde destacan transportes, industria y comercio.

En el sector industria, el crecimiento de empleo se produjo, principalmente, en las actividades relacionadas a la agroindustria de exportación; mientras que en el sector comercio, por la apertura del nuevo centro comercial Real Plaza Trujillo.

GRÁFICO Nº 6
TRUJILLO: EMPLEO URBANO
EN EMPRESAS DE 10 A MÁS
TRABAJADORES
(Variación Anual)

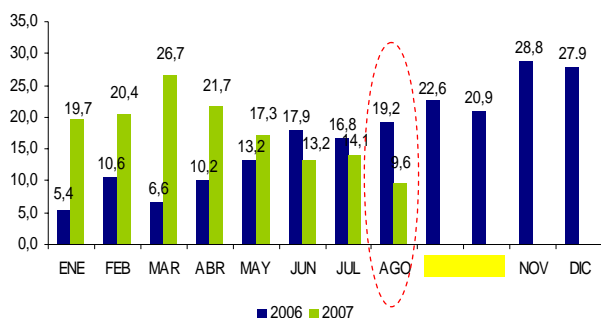

FUENTE: MTPE-Informe Estadístico Mensual

GRÁFICO Nº 7
TRUJILLO: EMPLEO FORMAL URBANO,
SEGÚN SECTORES ECONÓMICOS
(Variación Anual)

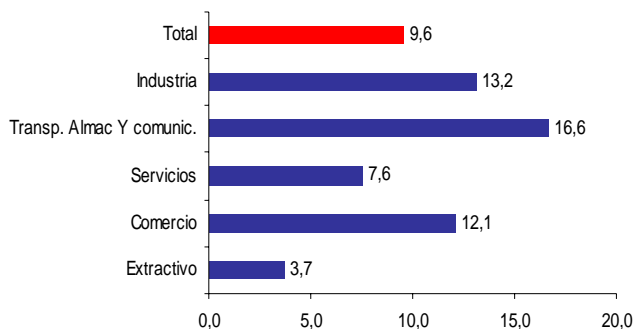

CUADRO Nº 16
CIUDAD DE TRUJILLO: DISTRIBUCIÓN Y VARIACIÓN DEL EMPLEO
SEGÚN SECTORES ECONÓMICOS, AGOSTO 2007

Sectores Económicos	Distribución porcentual al mes de Mayo 2007 1/	Variación mensual 2/	Variación anual 3/
Comercio	12,2	1,5	12,1
Extractivo	18,7	-0,4	3,7
Industria	28,3	-2,3	13,2
Servicios	31,4	-2,4	7,6
Transporte, Almac. y Comunic.	9,4	1,6	16,6
Total	100	-1,2	9,6
Total absoluto	36 922		

1/ Última actualización del marco muestral, la cual se actualiza anualmente.

2/ Variación del empleo del presente mes respecto al mes anterior.

3/ Variación del empleo del presente mes respecto al mismo mes del año anterior.

Nota: El sector Servicios incluye a la subrama Electricidad, Gas y Agua

FUENTE: MTPE-DNPEFP. Informe Estadístico Mensual

II. INFLACIÓN Y TIPO DE CAMBIO

2.1. Inflación

El Índice de Precios al Consumidor (IPC) de la ciudad de Trujillo aumentó en agosto 0,13 por ciento, respecto al mes

anterior, lo que permitió acumular una variación de 3,49 por ciento, en los últimos doce meses.

CUADRO Nº 17
CIUDAD DE TRUJILLO:
INFLACIÓN

AGOSTO	Var %
Var. % mensual 1/	0,13
Var. % acumulada 2/	3,65
Var. % anualizada 3/	3,49

1/ Respecto al mes de julio

2/ A agosto de 2007

3/ Ultimos doce meses.

FUENTE: INEI - Trujillo

GRÁFICO Nº 8
TRUJILLO: INFLACIÓN ÚLTIMOS
DOCE MESES
(Variación Porcentual Anualizada)

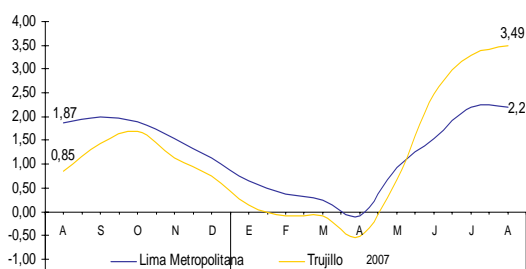

La inflación mensual se sustentó, en la subida de precios de los grupos de Muebles y Enseres (0,54 por ciento); Alimentos y Bebidas (0,38 por ciento);

Cuidado Salud y Servicios Médicos (0,29 por ciento); y Alquiler de Vivienda, Combustibles y Electricidad (0,22 por ciento).

CUADRO Nº 18
CIUDAD DE TRUJILLO: INFLACIÓN POR GRANDES GRUPOS DE CONSUMO
(Año Base 1994=100)

	PONDERACIÓN	Variación Porcentual		
		Mensual	Acumulada	Anualizada
Índice General	100,0	0,13	3,65	3,49
1. Alimentos y Bebidas	51,3	0,38	6,49	6,47
2. Vestido y Calzado	6,5	-0,38	-2,17	-2,26
3. Alquiler de Vivienda, Comb. y Elect.	11,0	0,22	3,22	1,97
4. Muebles, Enseres y Mant. Viv.	4,6	0,54	-0,54	-0,68
5. Cuidado Salud y Serv. Médicos	2,8	0,29	-0,15	-0,28
6. Transportes y Comunicaciones.	12,6	-0,75	0,36	0,83
7. Esparc, Divers. Serv. Cult. y Ens.	6,1	-0,09	3,30	3,45
8. Otros Bienes y Servicios	5,1	0,04	0,67	0,56

FUENTE: INEI - Trujillo

En cuanto a los productos de primera necesidad, que registraron mayor crecimiento en sus precios, fueron: granadilla (72,2 por ciento), palta fuerte (35,5 por ciento), ají escabeche (32,3 por ciento), camote amarillo (25 por ciento), naranja de jugo (22,4 por ciento), papaya (16,7 por ciento), yuca blanca (15 por ciento), limón (14,3 por ciento), olluco largo (12,5 por ciento), plátano de seda (12,3 por ciento) y suco (10,8 por ciento).

Por el contrario, los productos que más redujeron sus precios, fueron: jurel (28,1 por ciento), choros (24,6 por ciento), zanahoria (15,9 por ciento), piña trujillana (15,6 por ciento), apio (10,7 por ciento), betarraga (8,6 por ciento), zapallo macre (6,3 por ciento), manzana corriente (5,4 por ciento), huevos a granel rosados (4,7 por ciento), frijol canario (4,6 por ciento) y uva negra corriente (4,2 por ciento).

CUADRO N° 19
TRUJILLO: PRODUCTOS DE MAYOR VARIACIÓN EN SUS PRECIOS
(Agosto 2007 – Porcentajes)

Subieron sus precios	%	Bajaron sus precios	%
Granadilla	72,2	Jurel	-28,1
Palta fuerte	35,5	Choros	-24,6
Aji escabeche	32,3	Zanahoria	-15,9
Camote amarillo	25,0	Piña trujillana	-15,6
Naranja de jugo	22,4	Apio	-10,7
Papaya	16,7	Betarraga	-8,6
Yuca blanca	15,0	Zapallo macre	-6,3
Limon	14,3	Manzana corriente	-5,4
Olluco largo	12,5	Huevos a granel rosados	-4,7
Platano de seda	12,3	Frijol canario	-4,6
Suco	10,8	Uva negra corriente	-4,2

FUENTE: INEI - Trujillo

2.2. Tipo de Cambio

En agosto, el tipo de cambio promedio diario, en el mercado paralelo de la ciudad de Trujillo, fue de S/. 3,144 para la compra y S/.3,164 para la venta. La

cotización venta disminuyó 0,1 por ciento, con relación al mes anterior y 2,2 por ciento, respecto a agosto del pasado año (S/3,236).

GRÁFICO N° 9
CIUDAD DE TRUJILLO: TIPO DE CAMBIO EN EL MERCADO PARALELO
(Promedio Venta)

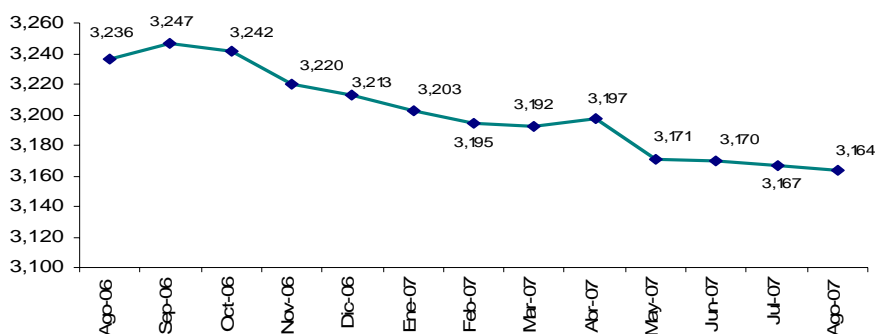

ELABORACIÓN: BCRP, Sede Regional Trujillo. Departamento de Estudios Económicos

III. SECTOR EXTERNO

3.1. Exportaciones

Las exportaciones de La Libertad, realizadas por diferentes puntos de embarque del país, alcanzaron en agosto un

valor de US\$ 111,7 millones, 9 por ciento más de lo exportado en igual mes de 2006. Las exportaciones tradicionales,

expandieron su valor en 11 por ciento, mientras que las no tradicionales aumentaron en 2,9 por ciento.

Las exportaciones tradicionales (US\$ 85,2 millones), que representan el 76,3 por ciento del total, aumentaron su valor, básicamente, por el mayor volumen embarcado de harina de pescado (76,3 por ciento) y oro (25,7 por ciento).

En las exportaciones no tradicionales (US\$ 26,5 millones), el aumento se sustenta en los productos agropecuarios, principalmente, frutas frescas y en conservas (197,5 por ciento), pimientos en conservas (94,8 por ciento), paltos congelados (70,5 por ciento),

espárragos frescos (45,9 por ciento), verduras frescas y en conserva (42,2 por ciento). Los espárragos en conservas, que representan el 40 por ciento de las exportaciones agropecuarias, aumentaron en el mes 12 por ciento.

Entre enero y agosto, las exportaciones totales acumularon la cifra de US\$ 846,9 millones, 31,5 por ciento por encima de lo exportado durante el mismo período de 2006. Las exportaciones no tradicionales acumularon un alza de 34 por ciento, mientras que las tradicionales aumentaron 30,7 por ciento. Estas últimas, representan el 76,5 por ciento del total exportado.

CUADRO N° 20
EXPORTACIONES POR GRUPO DE PRODUCTOS 1/
(Valor FOB en miles de US\$)

TIPO	AGOSTO			ENERO - AGOSTO		
	2006	2007	Var %	2006	2007	Var %
PRODUCTOS TRADICIONALES	76 770	85 208	11,0	495 362	647 566	30,7
Pesqueros	5 806	8 223	41,6	65 292	101 594	55,6
Agrícolas	0	1 435	0,0	12 004	1 435	-88
Mineros	70 964	75 549	6,5	418 066	544 536	30,3
PRODUCTOS NO TRADICIONALES	25 752	26 504	2,9	148 749	199 298	34,0
Agropecuarios	20 679	23 739	14,8	121 261	168 617	39,1
Textiles	764	467	-38,9	3 398	2 721	-19,9
Otros 1/	4 309	2 297	-46,7	24 090	27 960	16,1
TOTAL EXPORTACIONES	102 522	111 712	9,0	644 111	846 864	31,5

1/ Alimento para camarones, pieles y sus manufacturas, sacos de polipropileno y maquinaria.

FUENTE: SUNAT. Campo Ubigeo

ELABORACIÓN: BCRP, Sede Regional Trujillo. Departamento de Estudios Económicos

GRÁFICO Nº 10
ESTRUCTURA DE LAS EXPORTACIONES POR GRUPO DE PRODUCTOS

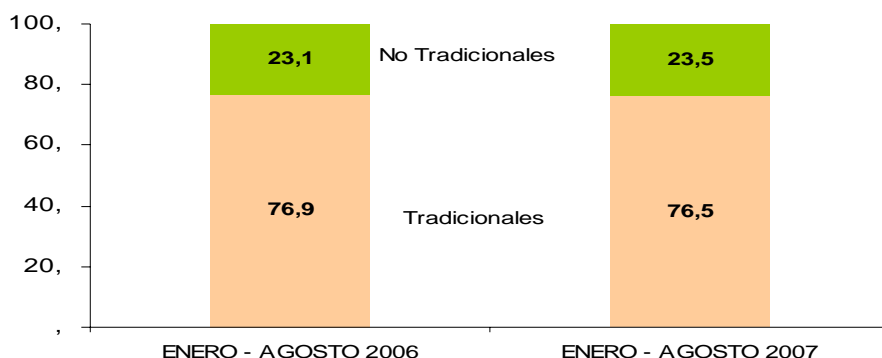

ELABORACIÓN: BCRP, Sede Regional Trujillo. Departamento de Estudios Económicos

El destino del valor exportado se concentra en siete países que, en conjunto, compraron el 89,7 por ciento del valor exportado. El principal mercado es Suiza, que adquirió el 63,3 por ciento del total, principalmente oro. Le siguen: China (6,2 por ciento), con harina de pescado; España (5,9 por ciento), con espárrago en conserva

y pimientos en conserva; Estados Unidos (5,4 por ciento), con espárragos y alcachofas en conserva; Francia (3,4 por ciento), con harina de pescado y espárragos en conserva; Alemania (3 por ciento), con espárrago en conserva; Países Bajos (2,5 por ciento), con paltos frescos y otros.

CUADRO Nº 21
PRINCIPALES PAÍSES DE DESTINO Y PRINCIPAL PRODUCTO EXPORTADO
(Enero - Agosto 2007)

País	% del Total	Principal Producto
Suiza	63,3	Oro y harina de hescado
China	6,2	Harina de pescado
España	5,9	Espárragos y pimientos en conserva
Estados Unidos	5,4	Espárragos y alcachofas en conserva
Francia	3,4	Harina de pescado y espárragos en conserva
Alemania	3,0	Espárragos en conserva
Países Bajos	2,5	Paltos frescos
Colombia	1,5	Alimento para animales
Brasil	1,1	Zinc y concentrados
Otros Países	7,7	Otros Productos
Total	100,0	

FUENTE: SUNAT. Campo Ubigeo

ELABORACIÓN: BCRP, Sede Regional Trujillo. Departamento de Estudios Económicos

En cuanto al uso de la infraestructura local de embarque, el 53,8 por ciento del volumen total embarcado (238,9 mil Tm), durante los primeros ocho meses del año, se efectuó por el Puerto de Salaverry (128,4 mil Tm), principalmente, harina de pescado (80,7 mil Tm),

espárragos en conservas (11,9 mil Tm), zinc (8,3 mil Tm), alcohol etílico (7,2 mil Tm), alimento para animales (6,4 mil Tm), paltos frescos (3,8 mil Tm), azúcar (3,6 mil Tm), pimientos en conserva (2,2 mil Tm), alcachofas en conserva (1,1 mil Tm). El 46,2 por ciento restante se ha embarcado

por el puerto del Callao (86,1 mil Tm), puerto de Paita (7,2 mil Tm), puerto de Chimbote (7,0 mil Tm), el aeropuerto Jorge

Chávez (4,2 mil Tm), y por vía terrestre, por la frontera de Tumbes (5,8 mil Tm).

3.2. Importaciones

Las importaciones realizadas por el puerto de Salaverry, totalizaron en agosto US\$ 25,3 millones, 89,3 por ciento más, respecto a análogo mes de 2006. Durante los ocho primeros meses del año, las importaciones acumularon un valor FOB de US\$ 175,1 millones, 64 por ciento por encima de su similar de 2006.

El 83,1 por ciento de lo importado en los primeros ocho meses del año, son insumos, tanto para la agricultura (49,1 por ciento) como la industria (31,4 por ciento); mientras que lo restante son bienes de

capital para la industria (14 por ciento), equipos de transportes (2,3 por ciento), y materiales de construcción (0,7 por ciento).

Los principales países proveedores de las importaciones, durante los primeros ocho meses del año, son: Estados Unidos (22,2 por ciento), con torta de soya; Argentina (19,8 por ciento), con maíz amarillo; Chile (11,4 por ciento), con trigo y sulfato de amonio; Paraguay (9,4 por ciento), con urea; Rusia (6,7 por ciento), con nitrato de amonio; y Canadá (5,5 por ciento), con trigo.

CUADRO N° 22
IMPORTACIONES SEGÚN USO O DESTINO 1/
(Valor FOB en miles de US\$)

	AGOSTO			ENERO - AGOSTO		
	2006	2007	Var %	2006	2007	Var %
I. Bienes Consumo	4	57	1325,0	21	113	438,0
II. Insumos	13 212	20 234	53,2	102 498	145 425	41,9
Combustibles, Lubricantes y Conexos	0	2 225	-	0	4 435	-
Materias primas para la agricultura	6 014	9 560	58,9	55 184	85 933	55,7
Materias primas para la industria	7 197	8 450	32,8	47 314	55 058	16,4
Otros	0	0	-	0	0	-
III. Bienes Capital y Materiales Construcción	150	5 007	2/	4 232	29 564	598,6
Materiales Construcción	0	15	-	0	1 178	-
Para la Agricultura	0	0	-	0	0	-
Para la industria	150	4 992	2/	4 197	24 349	480,2
Equipo de Transporte	0	0	-	35	4 037	2/
Diversos	0	0	-	0	0	-
TOTAL	13 365	25 298	89,3	106 751	175 102	64,0

1/ Importaciones por el Puerto de Salaverry

2/ Variación superior al 1000%

FUENTE: www.sunat.gob.pe

ELABORACIÓN: BCRP, Sede Regional Trujillo. Departamento de Estudios Económicos

IV. FINANZAS PÚBLICAS

4.1. Gobierno Central

Los ingresos del Gobierno Central totalizaron en agosto S/. 58,4 millones, 5,4 por ciento más, en términos reales, respecto a similar mes del 2006. La expansión se sustentó, principalmente, en el impuesto a los ingresos que aumentó 25,5 por ciento, principalmente, por las operaciones de regularización que elevó su recaudación en 48,8 por ciento, mientras que lo proveniente de las personas jurídicas y naturales aumentó en 31,2 y 12 por ciento, respectivamente.

En cuanto al IGV, se recaudó en el mes S/. 33,3 millones, 2,2 por ciento más que en agosto de 2006. Destaca la recaudación proveniente de las operaciones externas, que aumentó en 59 por ciento.

En lo que va del año, de enero a agosto, los ingresos recaudados totalizan S/. 496,8 millones, 13,2 por ciento por encima de lo registrado en igual lapso del 2006. El impuesto a los ingresos aumentó 25,8 por ciento, mientras que el IGV lo hizo en 9,8 por ciento.

CUADRO N° 23
INGRESOS CORRIENTES DEL GOBIERNO CENTRAL
(En miles de nuevos soles)

	AGOSTO			ENERO-AGOSTO		
	2006	2007	Var% 1/	2006	2007	Var% 1/
I. INGRESOS TRIBUTARIOS	53 778	58 217	5,9	432 673	493 915	13,0
1. Impuestos a los Ingresos	13 647	17 501	25,5	136 106	172 923	25,8
- Personas Naturales	4 374	5 007	12,0	38 229	44 750	15,9
- Personas Jurídicas	8 928	11 969	31,2	74 309	92 387	23,1
- Regularización	345	525	48,8	23 567	35 785	50,3
2. Impuestos a la Importación	2 132	22	-99,0	21 381	15 566	-27,9
3. Impuestos General a las Ventas	31 949	33 357	2,2	234 956	260 495	9,8
- Operaciones internas	22 641	18 228	-21,2	167 921	159 366	-6,0
- Operaciones Externas	9 308	15 129	59,0	67 036	101 130	49,4
4. Impuestos Selectivo al Consumo 2/	1 538	1 234	-21,5	9 753	8 892	-9,7
5. Otros Ingresos Tributarios	4 512	6 104	32,3	30 476	36 039	17,1
II. INGRESOS NO TRIBUTARIOS	422	175	-59,4	1 797	2 900	59,8
TOTAL	54 200	58 392	5,4	434 470	496 815	13,2

1/ Variación en términos reales

2/ Incluye ISC por operaciones externas

FUENTE: Superintendencia Nacional de Administración Tributaria - SUNAT

ELABORACIÓN: BCRP, Sede Regional Trujillo. Departamento de Estudios Económicos

4.2. Gobierno Regional

Los gastos del Gobierno Regional totalizaron en agosto S/. 50,1 millones, 2,6 por ciento menos, en términos reales, respecto a lo gastado en igual mes de 2006. El descenso en el gasto de capital fue de 46,3 por ciento, por lo contrario el gasto corriente aumentó en 2,4 por ciento.

Durante los ocho primeros meses del año, los gastos acumulados (S/.413,5 millones) han disminuido 1,2 por ciento, en términos reales, básicamente por la caída habida en los gastos de capital (28,7 por ciento). El gasto corriente, que representa el 93,8 por ciento del gasto total, por el contrario, aumentó en 4 por ciento.

CUADRO N° 24
GASTOS DEL GOBIERNO REGIONAL
(en miles de nuevos soles)

	AGOSTO			ENERO-AGOSTO		
	2006	2007	Var % 1/	2006	2007	Var % 1/
A.GASTOS CORRIENTES	45 239	47 329	2,4	369 387	387 984	4,0
5.1.Pers. y obligac.soc.	29 202	31 321	4,9	238 449	255 759	6,2
5.2.Obligaciones Previs.	11 444	11 199	-4,3	96 840	96 302	-1,5
5.3.Bienes y Servicios	4 281	4 138	-5,4	30 528	30 942	0,3
5.4.Otros gastos corrientes	312	671	110,4	3 570	4 981	38,1
B.GASTOS DE CAPITAL	5 127	2 814	-46,3	35 571	25 610	-28,7
6.5.Inversiones	4 646	2 374	-50,0	33 300	22 274	-33,8
6.6. Inversiones Financieras	0	0	0,0	0	0	0,0
6.7.Otros gast.de capital	481	440	-10,5	2 271	3 336	45,5
C. PAGO DE DEUDA	0	0	0,0	9 328	0	-100
7.8. Intereses	0	0	0,0	732	0	-100
7.9. Amortización	0	0	0,0	8 596	0	-100
TOTAL	50 366	50 143	-2,6	414 286	413 594	-1,2

1/ variación en términos reales

FUENTE: Gobierno Regional de La Libertad

ELABORACIÓN: BCRP. Sede Regional Trujillo. Departamento de Estudios Económicos

La principal fuente de financiamiento del gasto regional, provino, en un 88,2 por ciento, de los Recursos Ordinarios; en 7,7 por ciento, de los recursos Directamente Recaudados; en un

3 por ciento, de las Donaciones y Transferencias; y en 1 por ciento, del Canon Minero.

CUADRO N° 25
GASTOS DEL GOBIERNO REGIONAL, POR FUENTE DE FINANCIAMIENTO
(en miles de nuevos soles)

	AGOSTO			ENERO-AGOSTO		
	2006	2007	Var % 1/	2006	2007	Var % 1/
Recursos Ordinarios	43 173	44 246	0,3	362 990	369 950	0,9
Canon y Sobre Canon	420	513	19,5	3 141	3 408	7,4
Recursos Direct.Recaudados	4 350	3 856	-13,3	29 230	28 403	-3,8
Donaciones y Transferencias	2 074	1 510	-28,8	11 418	11 712	1,6
Crédito	349	18	-95,0	7 507	121	-98,4
TOTAL	50 366	50 143	-2,6	414 286	413 594	-1,2

1/ Variación en términos reales

FUENTE: Gobierno Regional de La Libertad

ELABORACIÓN: BCRP Sede Regional Trujillo. Departamento de Estudios Económicos

La inversión regional durante el mes fue de S/. 2,3 millones y se destinó la mayor parte a financiar proyectos del sector agrario (72,8 por ciento), aunque 40,3 por ciento menos de lo canalizado en agosto del 2006.

Entre enero y agosto, la inversión acumulada totalizó S/. 22,2 millones, 33,8 por ciento menos de lo invertido en análogo lapso del pasado año. Es notorio el descenso en transporte (93,8 por ciento), educación y cultura (92,6 por ciento) y salud (81,6 por ciento).

CUADRO Nº 26
INVERSIÓN DEL GOBIERNO REGIONAL, POR FUNCIONES
(en miles de nuevos soles)

	AGOSTO			ENERO-AGOSTO		
	2006	2007	Var % 1/	2006	2007	Var % 1/
Administración y Planeamiento	142	102	-29,7	1 092	657	-40,4
Agraria	2 832	1 728	-40,3	17 412	17 237	-2,0
Asistencia y prevision social	95	75	-22,8	1 000	521	-48,4
Educación y Cultura	64	19	-71,0	910	68	-92,6
Energia	0	49	0,0	2	1 675	2/
Industria	15	17	10,9	112	102	-9,8
Salud y Saneamiento	1 298	345	-74,0	9 834	1 829	-81,6
Transporte	200	38	-81,4	2 938	184	-93,8
TOTAL	4 646	2 373	-50,0	33 300	22 273	-33,8

1/ Variación en términos reales

2/ Variación mayor al mil por ciento

FUENTE: Gobierno Regional de La Libertad

ELABORACIÓN: BCRP Sede Regional Trujillo. Departamento de Estudios Económicos

V. MONEDA Y CRÉDITO

5.1. Depósitos del Sistema Financiero

Los depósitos del público en el sistema financiero totalizaron en agosto S/. 1 625 millones, 18,4 por ciento más, en términos reales, respecto a similar mes de 2006. La expansión fue de 39,6 por ciento, para los depósitos en moneda nacional y de 1,1 por ciento para su similar en moneda extranjera.

En las empresas bancarias, el aumento fue de 21,7 por ciento; 50,9 por ciento, los depósitos en moneda nacional y 4,9 por ciento, su similar en moneda extranjera. En el primero, destacan todas las modalidades: los depósitos a plazo con un alza de 95,1 por ciento; los de ahorro, 48,1 por ciento; y a la vista, 25,3 por ciento.

En las instituciones especializadas en microfinanzas (IEMF), los depósitos en nuevos soles aumentaron en 24,9 por ciento, tanto por el aumento de la modalidad a plazo (27,7 por ciento) como de ahorro (17 por ciento). Los depósitos en moneda extranjera, por el contrario, disminuyeron 14 por ciento; 16,5 por ciento, los depósitos a plazo y 7,4 por ciento, los depósitos de ahorro.

Al finalizar agosto, el 47 por ciento de los depósitos está dolarizado, aunque 8 puntos porcentuales menos, respecto al nivel que registró en agosto del pasado año.

**CUADRO Nº 27
DEPÓSITOS EN EL SISTEMA FINANCIERO
(saldos en miles de nuevos soles)**

	AGOSTO		
	2006	2007	Var.% 1/
Banco de la Nación	0	0	0,0
Empresas Bancarias	934 785	1 162 710	21,7
Instituciones de Microfinanzas	408 169	462 738	10,9
Cajas Municipales	299 071	334 635	9,5
Cajas Rurales	109 098	128 103	14,9
TOTAL	1 342 954	1 625 448	18,4
En M/N	604 284	862 086	39,6
En M/E	738 670	763 362	1,1

1/ Variación en términos reales

FUENTE: Superintendencia de Banca, Seguros y AFP (SBS)

ELABORACION: BCR, Sede Regional Trujillo. Departamento de Estudios Económicos

El 80,4 por ciento de los depósitos se encuentran en cuatro instituciones: el Banco de Crédito (27,1 por ciento), la Caja

Trujillo (20,5 por ciento), el Banco Continental (20 por ciento) y el Scotiabank (12,9 por ciento).

**CUADRO Nº 28
PARTICIPACIÓN EN LOS DEPÓSITOS
(en %)**

	AGOSTO		
	Miles de S/.	Mes	Acumulado
Banco de Crédito	440 122	27,1	27,1
Caja Trujillo	332 892	20,5	47,6
Banco Continental	324 432	20,0	67,5
Banco Scotiabank	209 690	12,9	80,4
Caja Nor Perú	128 103	7,9	88,3
Banco Interbank	101 876	6,3	94,6
BIF	62 617	3,9	98,4
Banco del Trabajo	18 257	1,1	99,5
Mi Banco	4 092	0,3	99,8
Caja Municipal de Piura	1 744	0,1	99,9
Banco Financiero	1 623	0,1	100,0
TOTAL	1 625 448	100,0	

FUENTE: Superintendencia de Banca, Seguros y AFP (SBS)

ELABORACION: BCR, Sede Regional Trujillo. Departamento de Estudios Económicos

5.2. Crédito del Sistema Financiero

El crédito real al sector privado creció en agosto 32,5 por ciento, respecto a análogo mes de 2006. El crédito en moneda nacional aumentó 41,8 por ciento, mientras que el de moneda extranjera en 26 por ciento. Al finalizar agosto, el saldo del crédito ascendió a S/. 2 273 millones, de los cuales el 56,1 por ciento está dolarizado.

El crédito de las empresas bancarias creció 40 por ciento, y destaca la expansión que registraron los bancos Interbank (98,5 por ciento) y del Trabajo (65,7 por ciento). Por su parte, en las IEMF, el crédito creció 10,4 por ciento, y son las más dinámicas las Edpymes Efectiva y Edyficar, con una expansión de 61,5 y 37,4 por ciento, respectivamente.

**CUADRO Nº 29
CRÉDITO DEL SISTEMA FINANCIERO
(saldos en miles de nuevos soles)**

	AGOSTO		
	2006	2007	Var.% 1/
Banco de la Nación	1 195	1 189	-2,7
Empresas Bancarias	1 257 906	1 798 978	39,9
Instituciones de Microfinanzas	419 339	472 968	10,4
Cajas Municipales	304 117	346 962	11,6
Cajas Rurales	87 354	89 085	-0,2
Edpymes	27 868	36 921	29,6
TOTAL	1 678 440	2 273 135	32,5
En M/N	687 713	996 914	41,8
En M/E	990 727	1 276 221	26,0

1/ Variación en términos reales

FUENTE: Superintendencia de Banca, Seguros y AFP (SBS)

ELABORACION: BCR, Sede Regional Trujillo. Departamento de Estudios Económicos

El apoyo crediticio se concentra en cuatro instituciones: el Banco Continental, Banco de Crédito, Caja Trujillo y Scotiabank que en conjunto proveen el 76,4 por ciento del crédito total.

Las instituciones especializadas en apoyar a la microempresa canalizan el 20,8 por ciento del financiamiento, en el que destaca la Caja Trujillo con una participación de 14,5 por ciento.

**CUADRO Nº 30
PARTICIPACIÓN EN LOS CRÉDITOS
(en %)**

	AGOSTO		
	Miles de S./	Mes	Acumulado
Banco Continental	680 376	29,9	29,9
Banco de Crédito	490 346	21,6	51,5
Caja Trujillo	329 404	14,5	66,0
Banco Scotiabank	236 679	10,4	76,4
Banco Interbank	139 818	6,2	82,6
BIF	110 142	4,8	87,4
Caja Nor Perú	88 303	3,9	91,3
Banco del Trabajo	63 244	2,8	94,1
Banco Falabella	43 261	1,9	96,0
Mi Banco	29 114	1,3	97,3
Edpyme Edyficar	18 570	0,8	98,1
Caja Municipal de Piura	17 558	0,8	98,8
Edpyme Crear Trujillo	7 469	0,3	99,2
Edpyme Efectiva	5 402	0,2	99,4
Banco Financiero	5 999	0,3	99,7
Edpyme Pro Negocios	4 796	0,2	99,9
Banco de la Nación	1 189	0,1	99,9
CRAC.Sipan	782	0,0	100,0
Edpyme Alternativa	684	0,0	100,0
TOTAL	2 273 135	100,0	

FUENTE: Superintendencia de Banca, Seguros y AFP (SBS)

ELABORACION: BCR, Sede Regional Trujillo. Departamento de Estudios Económicos

En cuanto a la cartera atrasada, alcanzó en el mes un nivel de 1,9 por ciento, 0,3 puntos porcentuales por debajo de igual mes del pasado año. La mora en moneda nacional es de 2,5 por ciento, mientras que en moneda extranjera 1,5 por ciento.

Las empresas bancarias registraron un descenso en la morosidad de su cartera, de 1,8 a 1,2 por ciento; mientras que, por el contrario, la morosidad aumentó en 0,1 punto porcentual, en las IEMF.

CUADRO N° 31
MOROSIDAD EN EL SISTEMA FINANCIERO 1/
(En % de las colocaciones brutas)

	AGOSTO	
	2006	2007
1. Sistema Bancario	1,8	1,2
2. Instituciones de Microfinanzas	3,5	3,6
Cajas Municipales	2,7	3,2
Cajas Rurales	5,2	3,1
Edpymes	6,8	8,0
TOTAL	2,2	1,9
En M/N	3,0	2,5
En M/E	1,7	1,5

1/ Cartera pesada = (créditos vencidos + créditos en cobranza judicial)/colocaciones brutas

FUENTE: Instituciones Financieras

ELABORACION: BCR, Sede Regional Trujillo. Departamento de Estudios Económicos

5.3. Crédito a la Pequeña y Microempresa

El crédito otorgado a la pequeña y microempresa acumuló en agosto un saldo de S/. 299,6 millones, 25,6 por ciento más, en términos reales, respecto al mismo mes

del año pasado. El crédito proviene, principalmente, de la Caja Trujillo, que proporciona el 52 por ciento (S/. 155,8 millones) del crédito total.

CUADRO N° 32
CRÉDITO OTORGADO A LA PEQUEÑA Y MICROEMPRESA
(saldos en miles de nuevos soles)

Instituciones	AGOSTO		
	2006	2007	Var % 1/
Instituciones Financieras	229 403	292 376	24,7
Caja Trujillo	134 976	155 885	13,0
Caja Nor Perú	39 451	39 915	-1,0
Banco del Trabajo	n.d	31 013	-
Mi Banco	27 108	23 000	-17,0
Edpyme Edyficar	13 226	18 570	37,4
Edpyme Crear	7 243	8 142	10,0
Edpyme Efectiva	3 273	5 402	61,5
Edpyme Pro Negocios	4 126	4 796	13,7
Banco Continental	n.d	3 089	-
Banco de Crédito	n.d	1 881	-
Edpyme Alternativa	n.d	684	-
Instituciones no Financieras	4 015	7 239	76,4
Ama	3 706	6 964	83,9
Hábitat	218	214	-3,9
Cámara de Comercio	91	61	-34,4
TOTAL	233 418	299 615	25,6

1/ Variación en términos reales

FUENTE: Instituciones Financieras

ELABORACIÓN: BCRP Sede Regional Trujillo. Departamento de Estudios Económicos

INFORMACIÓN ESTADÍSTICA

CUADRO 1

**LA LIBERTAD: DEPÓSITOS Y OBLIGACIONES DEL SISTEMA FINANCIERO
(Saldos en miles de nuevos soles)**

	2006					2007							
	AGO	SET	OCT	NOV	DIC	ENE	FEB	MAR	ABR	MAY	JUN	JUL	AGO
I.EMPRESAS BANCARIAS	934 785	923 349	939 880	952 514	1 033 532	1 025 831	1 056 909	1 110 032	1 096 964	1 135 410	1 135 163	1 143 067	1 162 710
Depósitos a la vista	197 394	189 359	204 473	193 254	234 447	218 639	238 612	253 131	249 457	237 165	247 399	241 597	244 344
En m/n	105 547	103 451	104 480	110 599	127 955	120 123	131.521	138.549	143239	128 549	135 930	125 420	135 198
En m/e	91 847	85 908	99 993	82 655	106 492	98 516	107 091	114 582	106218	108 616	111 469	116 177	109 146
Depósitos de ahorro	398 986	401 794	399 781	423 135	445 825	453 645	452 219	481 914	472 099	477 915	466 644	498 879	500 634
En m/n	165 385	168 778	166 114	189 818	202 369	199 125	204 286	228 963	223.565	224 133	218 608	248 915	250 373
En m/e	233 601	233 015	233 667	233 317	243 456	254 520	247 933	252 951	248.534	253 782	248 036	249 963	250 260
Depósitos a plazo	338 405	332 196	335 626	336 125	353 260	353 547	366 078	374 988	375 408	420 331	421 120	402 592	417 733
En m/n	71 227	72 576	82 362	84 377	84 440	86 608	97 904	110 730	109143	122 299	129 186	122 935	142 036
En m/e	267 178	259 621	253 264	251 748	268 820	266 939	268 174	264 258	266265	298 032	291 934	279 657	275 697
II.INSTITUCIONES DE MICROFINANZAS	408 169	410 507	412 204	425 600	427 978	433 318	438 502	444 586	443 789	451 863	452 837	457 275	1 058 785
Depósitos de ahorro	107 281	107 608	108 901	113 110	113 970	116 088	116 196	123 683	119 566	120 230	117 968	119 929	714 788
En m/n	68 928	68 843	71 191	73 777	75 205	77 232	76 735	82 792	81102	84 293	81 036	81 864	82 429
En m/e	38 353	38 764	37 710	39 333	38 765	38 856	39 461	40 890	38.464	35 937	36 932	38 065	36 312
Depósitos a plazo	300 888	302 899	303 303	312 490	314 008	317 230	322 306	320 903	324 223	331 633	334 869	337 346	343 997
En m/n	193 197	194 647	196 325	206 949	208 358	212 429	218 196	220 050	224.855	233 815	239 865	245 656	252 050
En m/e	107 691	108 252	106 978	105 541	105 650	104 801	104 110	100 853	99.368	97 818	95 004	91 691	91 947
III.TOTAL SISTEMA FINANCIERO	1 342 954	1 333 856	1 352 084	1 378 114	1 461 510	1 459 149	1 495 411	1 554 618	1 540 753	1 587 273	1 588 000	1 600 343	1 625 448
Depósitos a la vista	197 394	189 359	204 473	193 254	234 447	218 639	238 612	253 131	249 457	237 165	247 399	241 597	244 344
En m/n	105 547	103 451	104 480	110 599	127 955	120 123	131 521	138 549	143 239	128 549	135 930	125 420	135 198
En m/e	91 847	85 908	99 993	82 655	106 492	98 516	107 091	114 582	106 218	108 616	111 469	116 177	109 146
Depósitos de ahorro	506 267	509 402	508 682	536 245	559 795	569 733	568 415	605 596	591 665	598 145	584 612	618 808	619 375
En m/n	234 313	237 622	237 305	263 595	277 574	276 357	281 021	311 755	304 667	308 426	299 644	330 780	332 802
En m/e	271 954	271 780	271 377	272 650	282 221	293 376	287 394	293 841	286 998	289 719	284 968	288 028	286 573
Depósitos a plazo	639 293	635 096	638 929	648 615	667 268	670 777	688 384	695 891	699 631	751 964	755 989	739 938	761 730
En m/n	264 424	267 222	278 687	291 326	292 798	299 037	316 100	330 780	333 998	356 114	369 051	368 591	394 086
En m/e	374 869	367 873	360 242	357 289	374 470	371 740	372 284	365 111	365 633	395 850	386 938	371 348	367 644

FUENTE: Superintendencia de Banca y Seguros

ELABORACION: BCRP. Sede Regional Trujillo. Departamento de Estudios Económicos

CUADRO 2

LA LIBERTAD: DEPÓSITOS EN LAS ENTIDADES FINANCIERAS UBICADAS POR CIUDADES – AGOSTO 2007
(Saldos en miles de nuevos soles)

ENTIDADES FINANCIERAS	DEPOSITOS												TOTAL DEPOSITOS		
	TRUJILLO 2/			CHEPEN			PACASMAYO			HUAMACHUCO 1/			LA LIBERTAD		
	M/N	M/E	TOTAL	M/N	M/E	TOTAL	M/N	M/E	TOTAL	M/N	M/E	TOTAL	M/N	M/E	TOTAL
I. SISTEMA BANCARIO	490.001	604.055	1.094.055	21.403	12.942	34.345	16.204	18.106	34.310	0	0	0	527.607	635.103	1.162.710
A. BANCO DE LA NACIÓN	0	0	0	0	0	0	0	0	0	0	0	0	0	0	0
B. EMPRESAS BANCARIAS	490.001	604.055	1.094.055	21.403	12.942	34.345	16.204	18.106	34.310	0	0	0	527.607	635.103	1.162.710
Interbank	62.794	39.082	101.876	0	0	0	0	0	0	0	0	0	62.794	39.082	101.876
Continental	117.870	172.263	290.133	8.531	6.208	14.739	9.555	10.005	19.559	0	0	0	135.956	188.476	324.432
Crédito	159.649	246.718	406.367	12.332	6.674	19.005	6.649	8.101	14.750	0	0	0	178.630	261.493	440.122
Scotiabank	81.416	128.273	209.690	0	0	0	0	0	0	0	0	0	81.416	128.273	209.690
Del Trabajo**	15.289	2.368	17.656	540	60	600	0	0	0	0	0	0	15.829	2.428	18.257
Interamericano de Finanzas	50.276	12.341	62.617	0	0	0	0	0	0	0	0	0	50.276	12.341	62.617
Mi Banco	2.213	1.880	4.092	0	0	0	0	0	0	0	0	0	2.213	1.880	4.092
Financiero	494	1.129	1.623	0	0	0	0	0	0	0	0	0	494	1.129	1.623
Falabella Perú	0	0	0	0	0	0	0	0	0	0	0	0	0	0	0
II. INSTITUCIONES DE MICROFINANZAS	293.236	121.521	414.757	18.680	2.773	21.454	0	0	0	22.562	3.965	26.527	334.479	128.260	462.738
Caja Rural Nor Perú	68.848	30.861	99.709	9.843	1.065	10.908	0	0	0	14.971	2.515	17.485	93.662	34.441	128.103
Caja Trujillo	224.263	90.644	314.907	7.559	1.383	8.942	0	0	0	7.591	1.451	9.042	239.414	93.477	332.892
Caja Municipal de Piura	125	16	141	1.278	325	1.603	0	0	0	0	0	0	1.403	341	1.744
Edpyme Edyficar	0	0	0	0	0	0	0	0	0	0	0	0	0	0	0
Edpyme Crear	0	0	0	0	0	0	0	0	0	0	0	0	0	0	0
Edpyme Pro Negocios	0	0	0	0	0	0	0	0	0	0	0	0	0	0	0
Edpyme EFECTIVA	0	0	0	0	0	0	0	0	0	0	0	0	0	0	0
CRAC Sipan S.A	0	0	0	0	0	0	0	0	0	0	0	0	0	0	0
Edpyme Alternativa	0	0	0	0	0	0	0	0	0	0	0	0	0	0	0
TOTAL	783.237	725.576	1.508.813	40.083	15.715	55.798	16.204	18.106	34.310	22.562	3.965	26.527	862.086	763.362	1.625.448

1/ Incluye Saldos de la Oficina de Quiruvilca y Otuzco

2/ Incluye saldos de la oficina de Virú, El Porvenir, La Esperanza y Chocope

* Scotiabank a partir de 11 de setiembre de 2006

*Banco del Trabajo incluye oficinas de Trujillo, Alameda y Casa Grande

FUENTE: Superintendencia de Banca y Seguros

ELABORACION: BCRP. Sede Regional Trujillo. Departamento de Estudios Económicos

CUADRO 3

**LA LIBERTAD: CRÉDITO DEL SISTEMA FINANCIERO AL SECTOR PRIVADO
(Miles de Nuevos Soles)**

ENTIDADES FINANCIERAS	2006					2007							
	AGO	SET	OCT	NOV	DIC	ENE	FEB	MAR	ABR	MAY	JUN	JUL	AGO
I. SISTEMA BANCARIO	1 259 101	1 321 396	1 350 960	1 337 752	1 377 753	1 379 437	1 458 946	1 507 253	1 554 443	1 613 628	1 650 040	1 704 236	1 800 167
A. BANCO DE LA NACIÓN	1 195	1 189	1 189	1 189	1 189	1 189	1 189	1 227	1 227	1 189	1 189	1 189	1 189
B. EMPRESAS BANCARIAS	1 257 906	1 320 206	1 349 771	1 336 563	1 376 564	1 378 248	1 457 757	1 506 025	1 553 216	1 612 439	1 648 851	1 703 047	1 798 978
Interbank	68 932	74 031	93 205	70 635	85 413	81 270	80 056	103 605	110 016	122 917	106 260	113 136	139 818
Continental	449 505	476 466	489 491	502 219	491 991	471 751	518 365	531 130	542 501	599 707	630 694	647 556	680 376
Crédito	324 768	336 982	342 259	341 371	364 404	374 118	407 198	423 572	436 053	436 907	445 226	450 534	490 346
Scotiabank*	210 148	204 678	210 603	202 346	212 454	219 408	218 510	211 323	214 823	199 798	216 892	242 538	236 679
Trabajo	37 342	59 154	57 976	61 297	61 406	61 728	62 443	63 336	64 431	64 526	63 946	63 410	63 244
Interamericano de Finanzas	104 949	106 560	90 552	90 569	90 569	101 476	102 139	103 199	114 375	115 090	108 884	108 514	110 142
Mi Banco	27 109	27 454	28 306	29 164	28 490	28 346	29 124	29 146	29 389	29 562	30 244	29 642	29 114
Financiero	0	0	0	0	0	0	145	874	1 605	2 464	3 830	5 170	5 999
Falabella Perú	35 153	34 880	37 378	38 962	41 837	40 151	39 777	39 840	40 023	41 469	42 875	42 547	43 261
II. INSTITUCIONES DE MICROFINANZAS	419 339	424 735	434 458	449 077	453 187	458 087	465 206	466 342	465 070	464 860	466 006	472 011	472 968
Caja Rural Nor Perú	87 354	87 821	86 906	90 741	91 770	95 061	97 337	94 063	92 648	91 048	90 498	89 840	88 303
Caja Trujillo	288 884	293 173	303 182	311 844	312 896	314 372	317 565	320 347	320 455	321 075	322 858	327 308	329 404
Caja Municipal de Piura	15 233	15 375	14 973	15 671	16 994	17 448	17 731	18 023	17 576	16 765	16 399	17 834	17 558
Edpyme Edyficar	13 226	13 521	14 049	14 868	15 214	15 211	15 966	16 662	17 249	17 789	18 160	18 325	18 570
Edpyme Crear	7 243	7 322	7 585	7 898	7 803	7 861	7 731	7 907	7 841	7 710	7 310	7 273	7 469
Edpyme Pro Negocios	4 126	4 171	4 296	4 481	4 361	3 906	4 084	4 191	4 485	4 667	4 589	4 763	4 796
Edpyme EFECTIVA	3 273	3 353	3 467	3 574	4 149	4 228	4 280	4 287	4 318	4 991	5 104	5 371	5 402
CRAC. Sipan	0	0	0	0	0	0	512	488	498	489	625	716	782
Edpyme Alternativa	0	0	0	0	0	0	0	374	0	326	463	580	684
TOTAL	1 678 440	1 746 131	1 785 418	1 786 829	1 830 940	1 837 524	1 924 152	1 973 595	2 019 514	2 078 488	2 116 046	2 176 247	2 273 135
En M/N	687 713	716 765	730 082	743 097	773 371	793 938	832 123	863 176	885 704	903 232	926 539	954 353	996 955
En M/E	990 727	1 029 366	1 055 336	1 043 732	1 057 569	1 043 586	1 092 029	1 110 419	1 133 809	1 175 256	1 189 507	1 221 893	1 276 221

* Scotiabank a partir de 11 de setiembre de 2006

FUENTE: Superintendencia de Banca y Seguros

ELABORACION: BCRP. Sede Regional Trujillo. Departamento de Estudios Económicos

CUADRO 4

LA LIBERTAD: CRÉDITO DE LAS ENTIDADES FINANCIERAS UBICADAS POR CIUDADES – AGOSTO 2007
(Saldos en miles de nuevos soles)

ENTIDADES FINANCIERAS	COLOCACIONES												TOTAL COLOCACIONES		
	TRUJILLO 2/			CHEPEN			PACASMAYO			HUAMACHUCO 1/			LA LIBERTAD		
	M/N	M/E	TOTAL	M/N	M/E	TOTAL	M/N	M/E	TOTAL	M/N	M/E	TOTAL	M/N	M/E	TOTAL
I. SISTEMA BANCARIO	689 727	1047 031	1736 758	22 530	10 468	32 999	17 112	13 298	30 410	0	0	0	729 370	1070 797	1800 167
A. BANCO DE LA NACIÓN	1 189	0	1 189	0	0	0	0	0	0	0	0	0	1 189	0	1 189
B. EMPRESAS BANCARIAS	688 538	1047 031	1735 569	22 530	10 468	32 999	17 112	13 298	30 410	0	0	0	728 181	1070 797	1798 978
Interbank	63 392	76 425	139 818	0	0	0	0	0	0	0	0	0	63 392	76 425	139 818
Continental	176 824	466 051	642 875	12 642	7 015	19 657	11 439	6 405	17 844	0	0	0	200 905	479 471	680 376
Crédito	182 909	286 791	469 700	4 838	3 243	8 080	5 673	6 892	12 566	0	0	0	193 420	296 926	490 346
Scotiabank*	100 563	136 116	236 679	0	0	0	0	0	0	0	0	0	100 563	136 116	236 679
Del Trabajo**	35 957	22 025	57 982	5 051	210	5 262	0	0	0	0	0	0	41 008	22 236	63 244
Interamericano de Finanzas	62 156	47 986	110 142	0	0	0	0	0	0	0	0	0	62 156	47 986	110 142
Mi Banco	17 916	11 198	29 114	0	0	0	0	0	0	0	0	0	17 916	11 198	29 114
Financiero	5 561	438	5 999	0	0	0	0	0	0	0	0	0	5 561	438	5 999
Falabella Perú	43 261	0	43 261	0	0	0	0	0	0	0	0	0	43 261	0	43 261
II. INSTITUCIONES DE MICROFINANZAS	190 836	194 549	385 385	46 125	4 923	51 048	215	0	215	30 368	5 952	36 320	267 543	205 424	472 968
Caja Nor Perú	40 632	23 618	64 250	11 820	232	12 052	0	0	0	11 439	563	12 002	63 891	24 412	88 303
Caja Trujillo	114 718	164 504	279 223	23 430	2 433	25 863	0	0	0	18 929	5 390	24 318	157 077	172 327	329 404
Caja Municipal de Piura	4 019	1 872	5 890	9 430	2 237	11 668	0	0	0	0	0	0	13 449	4 109	17 558
Edpyme Edyficar	13 818	4 537	18 355	0	0	0	215	0	215	0	0	0	14 033	4 537	18 570
Edpyme Crear	7 469	0	7 469	0	0	0	0	0	0	0	0	0	7 469	0	7 469
Edpyme Pro Negocios	4 796	0	4 796	0	0	0	0	0	0	0	0	0	4 796	0	4 796
Edpyme Efectiva	5 384	18	5 402	0	0	0	0	0	0	0	0	0	5 384	18	5 402
CRAC. Sipan	0	0	0	760	22	782	0	0	0	0	0	0	760	22	782
Edpyme Alternativa	0	0	0	684	0	684	0	0	0	0	0	0	684	0	684
TOTAL	880 564	1241 580	2122 144	68 655	15 392	84 047	17 327	13 298	30 625	30 368	5 952	36 320	996 914	1276 221	2273 135

1/ Incluye saldos de Quiruvilca, Santiago de Chuco, Otuzco, Paján y Cascas

2/ Incluye saldos de Virú, El Porvenir, La Esperanza, Casa Grande y Chocope

* Scotiabank a partir de 11 de setiembre de 2006

** Banco del Trabajo incluye oficinas de Trujillo, Alameda y Casa Grande

FUENTE: Superintendencia de Banca y Seguros

ELABORACION: BCRP. Sede Regional Trujillo. Departamento de Estudios Económicos

CUADRO 5

LA LIBERTAD: CARTERA PESADA DEL SISTEMA FINANCIERO
(En porcentajes)

ENTIDADES FINANCIERAS	2006					2007							
	AGO	SET	OCT	NOV	DIC	ENE	FEB	MAR	ABR	MAY	JUN	JUL	AGO
A. EMPRESAS BANCARIAS	1,8	1,6	2,1	1,6	1,5	1,6	5,5	1,6	1,7	1,4	1,3	1,3	1,2
Interbank	6,0	5,3	10,1	4,2	3,9	3,1	2,7	2,5	2,3	0,6	0,6	0,6	0,6
Continental	1,0	0,9	1,0	0,7	0,7	0,8	2,0	1,3	1,5	1,5	1,3	1,2	1,1
Crédito	2,0	1,5	2,2	2,0	1,6	2,3	14,6	1,0	1,5	1,4	1,3	1,3	1,0
Scotiabank*	1,5	1,6	1,4	1,6	1,6	1,7	1,2	1,0	1,1	1,1	1,1	1,1	0,9
Trabajo	6,9	5,3	7,2	4,4	4,2	3,5	3,7	5,3	4,1	4,0	3,9	3,9	4,2
Interamericano de Finanzas	0,1	0,1	0,2	0,2	0,3	0,3	0,3	3,4	0,3	0,3	0,3	0,7	0,6
Mi Banco	4,7	3,9	3,5	3,7	3,8	3,8	3,7	0,2	5,3	5,3	5,3	5,8	6,4
B. INSTITUCIONES DE MICROFINANZAS	3,2	3,9	3,2	2,5	2,4	2,5	2,7	3,5	3,5	3,9	3,8	3,6	3,6
Caja Rural Nor Perú	5,2	8,9	5,7	3,9	3,8	3,3	3,2	3,2	3,2	3,3	3,1	3,2	3,1
Caja Trujillo	2,2	2,1	2,1	1,5	1,5	1,7	1,7	2,9	3,0	3,1	3,1	3,0	3,0
Caja Municipal de Piura	12,1	12,8	11,1	12,2	11,8	12,1	11,9	9,0	9,1	13,1	10,2	8,2	8,0
Edpyme Edyficar	5,5	5,6	5,4	4,4	4,3	4,5	4,6	5,3	5,8	5,7	4,8	5,1	5,2
Edpyme Crear	8,3	8,3	6,9	7,7	7,8	7,7	7,8	10,0	11,1	11,3	11,8	11,7	10,3
Edpyme Pro Negocios	11,6	12,3	12,8	11,6	11,9	10,1	9,7	10,4	9,6	9,8	9,8	6,0	6,1
Edpyme Efectiva	2,9	3,9	2,5	2,3	2,0	2,6	29,1	10,2	15,4	13,9	14,7	14,1	13,8
TOTAL	2,2	2,2	2,4	1,8	1,7	1,9	4,8	2,2	2,3	2,2	2,1	2,0	1,9

* Scotiabank a partir de 11 de setiembre de 2006

FUENTE: Superintendencia de Banca y Seguros

ELABORACION: BCRP. Sede Regional Trujillo. Departamento de Estudios Económicos

CUADRO 6

LA LIBERTAD: MOROSIDAD EN LAS ENTIDADES FINANCIERAS UBICADAS POR CIUDADES – AGOSTO 2007
(En porcentajes)

ENTIDADES FINANCIERAS	MOROSIDAD								TOTAL MORA		
	TRUJILLO/2		CHEPEN		PACASMAYO		HUAMACHUCO		LA LIBERTAD		
	M/N	M/E	M/N	M/E	M/N	M/E	M/N	M/E	M/N	M/E	TOTAL
I. EMPRESAS BANCARIAS	1,2	0,7	7,4	19,1	0,9	2,6	0,0	0,0	1,6	1,0	1,2
Interbank	0,5	0,7	0,0	0,0	0,0	0,0	0,0	0,0	0,5	0,7	0,6
Continental	0,6	0,4	7,6	19,8	1,2	0,1	0,0	0,0	1,3	1,0	1,1
Crédito	0,1	1,0	0,0	17,9	0,0	9,4	0,0	0,0	0,1	1,4	1,0
Scotiabank*	1,5	0,6	0,0	0,0	0,0	0,0	0,0	0,0	1,5	0,6	0,9
Del Trabajo	4,8	2,8	6,9	4,3	0,0	0,0	0,0	0,0	5,1	2,9	4,2
Interamericano de Finanzas	0,8	0,3	0,0	0,0	0,0	0,0	0,0	0,0	0,8	0,3	0,6
Mi Banco	7,7	4,1	0,0	0,0	0,0	0,0	0,0	0,0	7,7	4,1	6,4
II. INSTITUCIONES DE MICROFINANZAS	4,3	3,7	3,0	0,3	0,0	0,0	1,3	1,7	3,9	3,2	3,6
Caja Rural Nor Perú	2,6	5,8	1,9	0,4	0,0	0,0	1,0	0,0	2,2	5,6	3,1
Caja Trujillo	3,5	2,9	1,5	1,2	0,0	0,0	1,6	2,3	3,1	2,9	3,0
Caja Municipal de Piura	15,5	0,0	8,4	0,0	0,0	0,0	0,0	0,0	10,5	0,0	8,0
Edpyme Edyficar	5,7	4,0	0,0	0,0	0,0	0,0	0,0	0,0	5,7	4,0	5,2
Edpyme Crear	10,3	0,0	0,0	0,0	0,0	0,0	0,0	0,0	10,3	0,0	10,3
Edpyme Pro Negocios	6,1	0,0	0,0	0,0	0,0	0,0	0,0	0,0	6,1	0,0	6,1
Edpyme Efectiva	13,9	0,0	0,0	0,0	0,0	0,0	0,0	0,0	13,9	0,0	13,8
TOTAL	2,3	1,1	4,3	14,0	0,9	2,6	1,3	1,7	2,5	1,5	1,9

1/ Incluye Saldos de la Oficina de Quiruvilca y Otuzco

2/ Incluye saldos de la oficina de Virú, El Porvenir, La Esperanza y Chocope

* Scotiabank a partir de 11 de setiembre de 2006

FUENTE: Superintendencia de Banca y Seguros

ELABORACION: BCRP. Sede Regional Trujillo. Departamento de Estudios Económicos

CUADRO 7

**LA LIBERTAD: EXPORTACIONES POR TIPO DE PRODUCTO
(Miles de US \$ FOB)**

TIPO	2006					2007							
	AGO	SEP	OCT	NOV	DIC	ENE	FEB	MAR	ABR	MAY	JUN	JUL	AGO
Productos Tradicionales	76 770	102 076	50 448	93 139	81 505	74 797	70 268	101 752	74 907	116 691	69 070	54 632	85 208
Pesqueros	5 806	10 882	0	2 075	8 954	14 237	16 972	27 240	6 594	10 081	9 154	8 870	8 223
Agrícolas	0	6 621	0	4 987	6 887	0	0	0	0	0	0	0	1 435
Míneros	70 964	84 573	50 448	86 077	65 664	60 560	53 296	74 512	68 313	106 610	59 916	45 762	75 549
Productos no tradicionales	25 752	18 638	27 407	30 107	32 863	22 672	27 976	24 064	19 901	22 183	31 818	24 421	26 504
Agropecuarios	20 679	15 146	23 896	25 656	30 224	19 662	23 874	20 931	16 516	17 977	26 123	20 185	23 739
Textiles	764	154	583	720	107	559	435	223	324	246	357	110	467
Otros 1/	4 309	3 338	2 928	3 732	2 532	2 451	3 668	2 909	3 061	3 959	5 338	4 126	2 297
TOTAL EXPORTACIONES	102 522	120 714	77 855	123 247	114 368	97 469	98 244	125 816	94 808	138 874	100 888	79 052	111 712

1/ Alimento para animales, maquinaria, sacos de polipropileno, pieles y sus manufacturas, entre otros.

FUENTE: SUNAT. Campo Ubigeo

ELABORACION: BCRP. Sede Regional Trujillo. Departamento de Estudios Económicos

CUADRO 8

**LA LIBERTAD: EXPORTACIONES DE PRODUCTOS TRADICIONALES
(Miles de US\$ FOB)**

TIPO	2006							2007							
	JUN	JUL	AGO	SEP	OCT	NOV	DIC	ENE	FEB	MAR	ABR	MAY	JUN	JUL	AGO
AGRICOLAS	17	0	0	6 621	0	4 987	6 887	0	0	0	0	0	0	0	1 435
Azúcar															
Volumen (TM)	25	0	0	15 788	0	12 855	18 986	0	0	0	0	0	0	0	3 609
Valor (Miles US\$)	17	0	0	6 621	0	4 987	6 887	0	0	0	0	0	0	0	1 435
MINEROS	58 932	72 218	70 964	84 573	50 448	86 077	65 664	60 560	53 296	74 512	68 313	106 610	59 916	45 762	75 549
Oro															
Volumen (TM)	4	5	5	6	4	6	5	5	4	6	5	8	6	3	6
Valor (Miles US\$)	58 924	72 215	70 932	78 745	50 354	85 296	61 132	59 814	50 332	74 262	67 806	106 369	59 916	39 871	75 549
Plomo															
Volumen (TM)	0	0	0	0	0	0	0	0	0	0	0	0	0	0	0
Valor (Miles US\$)	0	0	0	0	0	0	0	0	0	0	0	0	0	0	0
Zinc															
Volumen (TM)	0	0	0	5 994	0	0	3 546	0	0	0	0	0	0	0	0
Valor (Miles US\$)	0	0	0	5 766	0	0	4 400	0	0	0	0	0	0	0	0
Otros 1/															
Volumen (TM)	31	12	20	40	62	311	86	372	2 948	90	159	66	0	115	0
Valor (Miles US\$)	8	3	32	62	94	781	132	746	2 964	250	507	241	0	308	0
PESQUEROS	8 232	27 775	5 806	10 882	0	2 075	8 954	14 237	16 972	27 240	6 594	10 081	9 154	8 870	8 223
Harina de Pescado															
Volumen (TM)	8 538	33 844	5 205	9 005	0	2 133	8 693	13 881	16 597	27 844	6 380	9 327	7 999	5 468	9 176
Valor (Miles US\$)	7 999	27 775	5 806	9 815	0	2 075	8 954	14 237	16 972	27 240	6 594	10 081	7 185	5 479	8 223
Aceite de Pescado															
Volumen (TM)	342	0	0	1 566	0	0	0	0	0	0	0	0	2 465	4 581	0
Valor (Miles US\$)	232	0	0	1 067	0	0	0	0	0	0	0	0	1 968	3 391	0
TOTAL	67 181	99 993	76 770	102 076	50 448	93 139	81 505	74 797	70 268	101 752	74 907	116 691	69 070	79 052	85 208

1/ Cobre, Plata, Aluminio, Hierro.

FUENTE: SUNAT. Campo Ubigeo

ELABORACION: BCRP. Sede Regional Trujillo. Departamento de Estudios Económicos

CUADRO 9

**LA LIBERTAD: EXPORTACIONES DE PRODUCTOS NO TRADICIONALES
(Miles de US \$ FOB)**

TIPO	2007					2007							
	AGO	SEP	OCT	NOV	DIC	ENE	FEB	MAR	ABR	MAY	JUN	JUL	AGO
AGROPECUARIOS	20 679	15 146	23 896	25 656	30 224	19 662	23 874	20 931	16 516	17 977	14 739	20 185	23 739
Alcachofas en conserva	4 526	5 684	7 817	8 017	8 028	3 163	2 716	3 431	1 847	1 073	1 137	1 835	3 822
Espárragos en conserva	8 581	4 114	10 098	10 602	11 113	8 517	11 968	11 424	9 892	9 662	110	8 486	9 609
Espárragos frescos	1 779	1 131	2 283	3 123	3 809	3 203	2 405	2 453	1 336	1 226	1 141	3 157	2 596
Espárragos congelados	193	0	382	574	891	465	72	463	327	511	130	247	198
Paltas frescas	1 889	168	0	0	0	0	14	94	306	2 927	4 015	2 925	364
Paltas congeladas	273	39	91	0	49	0	0	0	0	0	115	452	466
Demas frutas frescas, en conserva y congelado 1/	85	22	100	60	158	440	1 355	640	413	601	201	1 205	57
Huevos fértiles	81	148	116	134	185	209	169	180	183	171	32	92	120
Pimientos en conserva	1 398	1 840	805	1 838	4 471	0	0	0	834	772	493	1 213	2 404
Resto 2/	1 874	1 999	2 204	1 308	1 521	3 667	5 174	2 246	1 378	1 034	6 549	574	4 103
CUEROS, PIELS Y SUS MANUFACTURAS	299	302	381	473	368	246	341	385	549	404	165	455	211
Cueros y pieles	133	241	205	416	234	196	177	228	309	202	126	386	183
Calzado de seguridad y de vestir	165	61	175	57	134	49	163	157	240	202	39	69	28
TEXTILES	764	154	583	720	107	559	435	223	324	246	48	110	467
Hilados de algodón	764	154	583	720	107	559	435	223	324	246	48	110	467
OTROS 3/	4 011	3 036	2 548	3 259	2 164	2 205	3 327	2 524	2 512	3 555	7 501	3 671	2 087
TOTAL	25 752	18 638	27 407	30 107	32 863	22 672	27 976	24 064	19 901	22 183	22 452	24 421	26 504

1/ Mangos frescos y en conserva, uvas frescas, papaya, plátanos, limones.

2/ Poro en conserva y demás verduras frescas, congelada y en conserva, frutos del género capsicum, harina de marigold, pollitos bebé, entre otros.

3/ Alimento para animales, sacos de polipropileno, otros.

FUENTE: SUNAT. Campo Ubigeo

ELABORACION: BCRP. Sede Regional Trujillo. Departamento de Estudios Económicos

CUADRO 10

**LA LIBERTAD: EXPORTACIONES POR BLOQUE ECONÓMICO
(Miles de US\$ FOB)**

BLOQUE ECONOMICO	2006					2006							
	AGO	SEP	OCT	NOV	DIC	ENE	FEB	MAR	ABR	MAY	JUN	JUL	AGO
I. AMERICA	14 684	24 979	13 811	16 883	29 002	8 888	11 035	9 761	9 639	8 799	12 943	18 984	11 258
A. TLCAN	9 829	14 484	10 454	14 551	18 934	6 101	4 157	6 311	6 488	3 893	7 571	8 481	9 176
Canadá	336	181	365	388	36	108	73	248	2 642	219	790	1 474	399
Estados Unidos	9 244	14 121	9 787	14 151	18 833	5 990	4 084	6 058	3 797	3 669	6 676	6 957	8 272
México	249	183	301	12	64	2	0	5	50	4	104	50	504
B. CAN	3 061	2 241	2 324	1 606	2 219	1 445	2 715	1 909	883	2 514	3 887	1 977	1 343
Bolivia	25	14	10	50	10	0	13	25	0	0	0	12	0
Colombia	2 597	1 672	1 919	1 159	1 799	1 055	1 812	1 141	447	2 132	3 343	1 670	908
Ecuador	439	555	395	397	411	390	890	743	436	382	544	295	434
C. MERCOSUR	305	5 867	298	445	4 758	94	2 914	125	110	216	216	5 811	199
Argentina	2	17	30	0	0	0	0	0	35	21	50	47	92
Brasil	303	5 850	268	445	4 758	94	2 914	125	33	195	165	5 692	107
Resto MERCOSUR	0	0	0	0	0	0	0	0	42	0	0	72	0
D. OTROS PAISES	1 489	2 387	735	281	3 092	1 248	1 249	1 415	2 158	2 176	1 270	2 715	540
Chile	185	408	85	42	2 666	949	230	174	264	185	116	948	86
Resto de América	1 304	1 979	650	239	425	300	1 019	1 242	1 894	1 991	1 155	1 768	454
II. EUROPA	85 414	91 703	63 800	103 529	80 579	82 208	79 175	88 770	80 332	127 450	80 569	54 467	93 103
A. UNION EUROPEA	11 552	12 738	13 370	18 196	19 391	22 300	23 593	13 812	12 294	20 980	21 016	14 906	17 676
Alemania	1 372	5 495	618	866	3 298	9 397	1 811	2 177	989	8 067	976	1 080	1 274
Bélgica - Luxemburgo	659	178	1 129	904	498	777	740	509	654	727	1 758	310	806
España	4 820	3 569	4 248	7 285	10 604	6 480	8 877	4 528	5 222	5 498	6 908	5 478	7 286
Francia	2 764	1 386	5 315	4 889	3 334	3 061	4 369	4 215	3 249	3 321	3 966	2 484	4 196
Países Bajos	1 467	1 037	1 458	3 840	1 054	1 544	4 134	1 616	1 517	2 398	4 644	2 239	2 914
Resto Unión Europea	470	1 073	603	411	603	1 042	3 662	767	664	970	2 765	3 315	1 200
B. OTROS PAISES	73 861	78 965	50 429	85 333	61 188	59 908	55 583	74 958	68 038	106 470	59 580	39 561	75 427
Suiza	70 932	78 745	50 392	85 296	61 152	59 877	52 066	74 956	68 036	106 439	59 576	39 558	75 426
Resto de Europa	2 930	220	37	37	36	31	3 517	2	2	31	4	3	1
III. ASIA	1 466	0	142	2 794	4 649	6 159	7 844	27 286	4 666	2 266	7 258	5 471	6 793
China	555	0	63	1 735	4 421	3 883	6 995	26 581	966	1 901	5 939	2 601	3 933
Japón	348	0	0	653	59	422	177	0	431	30	374	37	47
Taiwan	235	0	32	96	132	1 064	412	597	611	253	872	674	1 329
Resto de Asia	328	0	47	309	36	789	260	108	2 658	81	73	2 158	1 484
IV. AFRICA	22	0	0	0	0	0	0	0	140	22	0	0	417
V. OCEANIA	936	4 032	103	41	137	215	189	0	31	337	90	130	126
TOTAL	102 522	120 714	77 855	123 247	114 368	97 469	98 244	125 816	94 808	138 874	100 888	79 052	111 697

FUENTE: SUNAT. Campo Ubigeo
ELABORACION: BCRP. Sede Regional Trujillo. Departamento de Estudios Económicos

CUADRO 11

**LA LIBERTAD: IMPORTACIONES POR EL PUERTO DE SALAVERRY
(Valor FOB en Miles de US\$)**

	2007					2007							
	AGO	SET	OCT	NOV	DIC	ENE	FEB	MAR	ABR	MAY	JUN	JUL	AGO
I. Bienes Consumo	4	6	6	20	0	14	0	0	0	0	2	42	57
II. Insumos	13 212	12 884	11 544	10 517	15 277	12 793	15 309	24 338	17 112	13 426	13 504	24 432	20 234
Combustibles, Lubricantes y Conexos	1 693	0	0	1 986	0	0	0	31	2 177	0	2	0	2 225
Materias primas para la agricultura	5 942	7 442	7 388	4 469	11 359	8 859	9 918	20 189	5 419	4 471	6 975	17 849	9 560
Materias primas para la industria	5 577	5 442	4 156	4 062	3 918	3 934	5 391	4 118	9 516	8 955	6 527	6 583	8 450
Otros	0	0	0	0	0	0	0	0	0	0	0	0	0
III. Bienes Capital y Materiales Construcción	150	2 635	192	231	656	5 830	2	2 748	28	0	7 947	12 275	5 007
Materiales Construcción	133	179	123	181	656	5 082	0	364	0	0	0	251	15
Para la Agricultura	0	0	0	0	0	0	0	0	0	0	0	0	0
Para la industria	16	2 456	69	50	1	728	2	2 384	28	0	3 912	12 024	4 992
Equipo de Transporte	0	0	0	0	0	21	0	0	0	0	4 035	0	0
Diversos	0	0	0	0	0	0	0	0	0	0	0	0	0
TOTAL	13 365	15 525	11 742	10 768	15 934	18 638	15 311	27 087	17 140	13 426	21 453	36 749	25 298

FUENTE: .www.sunat.gob.pe

ELABORACION: BCRP. Sede Regional Trujillo. Departamento de Estudios Económicos

CUADRO 12

LA LIBERTAD: INGRESOS CORRIENTES DEL GOBIERNO CENTRAL
(Miles de nuevos soles)

	2006						2007								
	AGO	SEP	OCT	NOV	DIC	ENE-DIC	ENE	FEB	MAR	ABR	MAY	JUN	JUL	AGO	ENE-AGO
I. INGRESOS TRIBUTARIOS	53 778	49 454	49 453	47 659	49 604	628 843	57 203	57 992	63 655	77 347	48 104	64 142	67 254	58 217	493 915
1. Impuestos a los Ingresos	13 647	15 265	17 243	14 678	15 946	199 237	17 992	17 592	26 508	38 578	16 355	20 794	17 604	17 501	172 923
- Personas Naturales	4 374	6 066	4 630	4 249	4 852	58 026	6 344	3 947	4 678	4 942	5 759	8 458	5 614	5 007	44 750
- Personas Jurídicas	8 928	9 046	12 377	10 012	10 856	116 600	11 320	13 503	13 409	10 581	9 260	10 907	11 437	11 969	92 387
- Regularización	345	153	236	417	238	24 611	328	141	8 420	23 054	1 335	1 428	553	525	35 785
2. Impuestos a la Importación	2 132	2 608	1 760	1 485	433	27 667	1 822	1 242	2 188	2 012	1 679	1 982	4 619	22	15 566
3. Impuestos General a las Ventas	31 949	25 697	24 104	25 636	27 409	337 803	33 653	35 554	31 464	28 758	23 654	35 506	38 550	33 357	260 495
- Operaciones internas	22 641	17 053	16 175	18 016	18 549	237 715	26 860	22 773	18 824	17 239	16 365	17 812	21 266	18 228	159 366
- Operaciones Externas	9 308	8 644	7 929	7 620	8 860	100 088	6 793	12 781	12 640	11 519	7 290	17 694	17 284	15 129	101 130
4. Impuestos Selectivo al Consumo	1 538	1 296	1 283	1 157	1 204	14 694	1 355	718	847	1 020	1 131	1 005	1 582	1 234	8 892
5. Otros Ingresos Tributarios	4 512	4 588	5 062	4 704	4 611	49 441	2 381	2 886	2 649	6 979	5 285	4 855	4 900	6 104	36 039
II. INGRESOS NO TRIBUTARIOS	422	133	168	317	174	2 589	194	226	171	150	206	177	1 602	175	2 900
INGRESOS CORRIENTES (I+II)	54 200	49 587	49 621	47 976	49 778	631 431	57 397	58 218	63 826	77 497	48 310	64 319	68 856	58 392	496 815

FUENTE: .www.sunat.gob.pe

ELABORACION: BCRP. Sede Regional Trujillo. Departamento de Estudios Económicos

CUADRO 13

LA LIBERTAD: PRODUCCIÓN AGROPECUARIA (TM)

	2006							2007								
	JUN	JUL	AGO	SEP	OCT	NOV	DIC	ENE	FEB	MAR	ABR	MAY	JUN	JUL		AGO
AGRÍCOLA																AGRÍCOLA
Ají páprika	304	48	204	213	303	40	63	160	200	517	340	82	184	140	213	Ají páprika
Arroz	6 901	15 607	72	0	34	0	150	1 010	4 545	16 201	45 098	202 434	14 805	1 510	0	Arroz
Caña de azúcar	217 493	275 027	294 522	332 408	375 986	326 864	354 793	343 914	302 182	284 370	74 353	211 572	348 564	342 609	385 836	Caña de azúcar
Cebada	5 273	18 234	13 893	6 986	303	180	110	0	0	0	0	1 487	4 589	13 471	13 563	Cebada
Espárrago	9 134	9 369	8 563	8 851	11 456	10 459	7 547	10 400	12 050	11 819	11 864	12 027	10 149	10 271	10 635	Espárrago
Frijol grano seco	1 580	1 380	770	163	140	171	112	89	81	136	381	843	1 120	885	666	Frijol grano seco
Maíz amarillo duro	29 149	24 647	13 389	9 002	38 384	6 966	14 970	6 618	9 499	5 886	7 978	13 988	48 821	15 548	9 830	Maíz amarillo duro
Maíz amiláceo	6 002	6 159	1 683	41	38	0	0	0	70	43	701	3 776	7 943	4 940	1 485	Maíz amiláceo
Papa	38 913	30 639	6 861	5 236	22 367	17 812	20 801	19 802	64 478	40 228	45 101	45 402	19 799	21	5 036	Papa
Pimiento Piquillo	980	0	980	840	280	2 800	6 160	5 770	256	372	2 458	697	350	1 730	930	Pimiento Piquillo
Trigo	4 405	12 548	16 807	12 357	369	286	28	0	0	0	26	103	4 539	12 276	17 030	Trigo
Uva	4 016	3 704	3 524	3 399	3 353	3 394	3 518	3 729	4 135	4 128	3 831	3 743	3 977	3 844	3 595	Uva
Otros agrícolas																Otros agrícolas
Algodón	0	0	0	0	0	0	0	8	0	0	0	0	0	0	0	Algodón
Arveja grano seco	803	3 150	2 251	2 583	863	0	0	0	0	0	1	5	754	3 178	3 405	Arveja grano seco
Camote	324	166	819	258	668	403	602	162	157	83	102	141	311	790	285	Camote
Cebolla de cabeza	1 909	2 134	5 137	5 639	4 208	1 093	194	1 415	1 437	1 382	782	773	2 142	2 659	2 875	Cebolla de cabeza
Haba grano seco	1 117	1 414	972	113	12	0	5	6	5	6	6	710	1 262	2 153	1 913	Haba grano seco
Lenteja g.s.	176	683	247	244	70	0	0	0	0	0	0	13	226	556	407	Lenteja g.s.
Lupino	0	222	438	1 077	775	69	18	0	0	0	0	0	10	0	870	Lupino
Oca	2 958	3 016	1 688	30	17	0	0	0	43	0	970	2 506	3 714	2 090	474	Oca
Olluco	1 720	3 125	999	250	663	0	0	0	58	0	1 441	2 165	4 143	3 004	1 090	Olluco
Quinua	69	203	19	6	0	0	0	0	0	0	0	23	71	111	51	Quinua
Tomate	881	609	394	431	52	1 228	57	434	191	157	407	583	486	667	751	Tomate
Yuca	739	1 942	2 027	2 437	3 873	2 088	2 329	2 145	3 253	2 575	1 761	1 198	1 009	2 811	2 864	Yuca
Zarandaja g.s.	45	164	147	23	32	9	9	0	0	3	12	0	4	236	160	Zarandaja g.s.
PECUARIO																PECUARIO
Carne de ave	10 940	11 111	10 694	11 063	10 660	11 334	12 765	10 428	10 856	10 546	10 518	10 546	10 857	12 011	11 718	Carne de ave
Carne de ovino	172	155	154	149	156	159	166	155	159	159	166	171	176	167	166	Carne de ovino
Carne de porcino	787	823	734	692	699	654	682	739	736	688	741	718	803	841	817	Carne de porcino
Carne de vacuno	446	487	492	481	472	451	448	457	456	456	457	453	461	503	506	Carne de vacuno
Huevos	3 448	3 519	3 630	3 617	3 596	3 552	3 597	3 602	3 300	3 640	3 773	4 166	4 262	4 156	4 135	Huevos
Leche	7 866	8 004	7 932	7 807	7 599	7 547	7 640	7 452	7 301	7 357	7 831	7 937	8 198	8 311	8 250	Leche

1/ Peso de animales en pie

FUENTE: Dirección Regional de Agricultura – La Libertad

ELABORACION: BCRP. Sede Regional Trujillo. Departamento de Estudios Económicos

CUADRO 14

LA LIBERTAD: PRODUCCIÓN PESQUERA
(T.M.)

	2006							2007								
	JUN	JUL	AGO	SEP	OCT	NOV	DIC	ENE	FEB	MAR	ABR	MAY	JUN	JUL		AGO
I. PESCA MARÍTIMA	195 480	143	133	115	144	155 292	167 474	416	330	215	89 007	139 824	203 451	117	77	I. PESCA MARÍTIMA
CHD 1/	110	143	133	115	144	220	422	416	330	215	124	88	94	117	77	CHD 1/
1. Fresco	88	111	148	141	136	185	220	416	330	215	124	88	94	117	77	1. Fresco
Caballa	0	0	0	0	0	0	0	0	0	0	0	0	0	0	0	Caballa
Cachema	4	3	1	0	0	1	1	9	2	4	2	2	4	4	1	Cachema
Chita	2	3	1	0	1	2	3	6	3	2	1	0	0	1	1	Chita
Jurel	0	0	0	0	0	0	0	0	0	0	0	0	0	0	0	Jurel
Liza	24	5	15	19	21	35	16	167	133	89	55	28	26	20	4	Liza
Lorna	6	4	3	3	3	3	3	5	2	4	3	3	3	21	19	Lorna
Mojarrilla	0	2	0	0	0	0	0	0	0	0	0	0	0	0	0	Mojarrilla
Perico	0	3	45	53	56	74	113	124	65	17	1	2	5	7	4	Perico
Raya	4	9	10	7	5	13	13	4	4	3	10	1	1	1	1	Raya
Suco	9	21	9	5	7	9	8	30	70	23	6	13	18	33	31	Suco
Tollo	14	26	33	15	9	7	33	19	29	51	26	20	12	12	9	Tollo
Otras	26	35	30	37	33	40	30	52	22	22	20	16	24	17	8	Otras
2. Congelado	0	0	0	0	0	0	0	0	0	0	0	0	0	0	0	2. Congelado
3. Conservas	0	0	0	0	0	0	0	0	0	0	0	0	0	0	0	3. Conservas
CHI 2/	195 370	0	0	0	0	155 072	167 052	0	0	0	88 882	139 736	203 357	0	0	CHI 2/
1. Anchoveta	195 370	0	0	0	0	155 072	167 052	0	0	0	88 882	139 736	203 357	0	0	1. Anchoveta
2. Otras Especies	0	0	0	0	0	0	0	0	0	0	0	0	0	0	0	2. Otras Especies
II. PESCA CONTINENTAL	0	1	2	1	2	1	1	0	0	0	0	1	1	1	0	II. PESCA CONTINENTAL
1. Fresco	0	1	2	1	2	1	1	0	0	0	0	1	1	1	0	1. Fresco
TOTAL	195 480	7 738	133	115	144	132 479	42 205	416	330	215	89 007	139 824	203 451	117	77	TOTAL

1/ Consumo Humano Directo2/ Consumo Humano Indirecto

FUENTE: Dirección Regional de la Producción – La Libertad

ELABORACION: BCRP. Sede Regional Trujillo. Departamento de Estudios Económicos

CUADRO 15

LA LIBERTAD: PRODUCCIÓN MINERA

PRODUCTOS	2006								2007								PRODUCTOS
	JUN	JUL	AGO	SEP	OCT	NOV	DIC	ENE-DIC	ENE	FEB	MAR	ABR	MAY	JUN	JUL	AGO	
MINERÍA METALICA																	MINERÍA METALICA
Cobre (TMF)	136	115	140	126	142	131	146	1 644	146	146	161	168	150	170	158	195	Cobre (TMF)
Oro (KGF)	5285	4550	4909,5	5685	5406,8	5375	5509,7	55 868	4862,2	3873,2	5028,9	5813,8	3837,3	3933,941	3954	3586,7	Oro (KGF)
Plata (KGF)	7586	6021	7481	7031	7292	6725	5700	89 226	7042	7512	7947	9011	7570	7887	6497	7090	Plata (KGF)
Plomo (TMF)	250	216	256	250	229	227	223	2 916	230	209	220	236	212	215	226	264	Plomo (TMF)
Zinc (TMF)	908	737	819	710	689	687	659	9 443	699	628	642	649	546	608	638	809	Zinc (TMF)

FUENTE: DGM/DPDM Estadística Minera

ELABORACION: BCRP, Sede Regional Trujillo. Departamento de Estudios Económicos

CUADRO N° 16

**LA LIBERTAD: PRODUCCIÓN MANUFACTURERA
(Índice 1994 = 100)**

DESCRIPCION	2006							2007							DESCRIPCION	
	JUN	JUL	AGO	SEP	OCT	NOV	DIC	ENE	FEB	MAR	ABR	MAY	JUN	JUL		AGO
MANUFACTURA PRIMARIA	302,2	150,2	158,9	186,1	216,6	316,4	356,7	189,7	162,1	159,2	131,9	255,0	382,5	194,4	207,7	MANUFACTURA PRIMARIA
1511 PRODUCTOS CARNICOS	140,3	150,0	183,8	163,8	164,2	180,2	161,0	166,6	151,7	191,0	183,8	194,6	171,4	207,5	207,4	1511 PRODUCTOS CARNICOS
1512-15 HARINA Y ACEITE DE PESCADO	868,7	0,0	0,0	0,0	0,0	642,2	696,8	0,0	0,0	0,0	386,9	680,8	926,4	0,0	0,0	1512-15 HARINA Y ACEITE DE PESCADO
1542 AZUCAR	152,5	193,3	202,5	241,2	282,8	233,7	274,5	245,9	209,4	202,3	54,7	137,7	243,2	249,1	267,3	1542 AZUCAR
MANUFACTURA NO PRIMARIA	220,7	228,3	236,6	256,9	272,2	264,3	268,4	244,6	224,3	229,7	209,4	226,9	201,2	229,3	265,8	MANUFACTURA NO PRIMARIA
1513 CONSERVACION FRUTAS/HORTALZAS	440,8	532,9	546,3	769,4	918,3	859,7	861,1	708,5	558,7	416,7	435,2	483,5	333,7	469,8	734,0	1513 CONSERVACION FRUTAS/HORTALZAS
1520 PRODUCTOS LACTEOS	190,1	214,8	245,2	245,2	240,5	211,3	200,7	182,7	165,5	235,3	184,0	232,1	146,4	192,1	196,6	1520 PRODUCTOS LACTEOS
1531 PRODUCTOS DE MOLINERIA	154,6	151,6	171,7	164,5	116,2	135,7	101,7	115,4	145,2	141,0	138,4	149,7	144,7	145,5	161,6	1531 PRODUCTOS DE MOLINERIA
1533 ALIMENTOS PARA ANIMALES	483,7	490,6	491,6	459,7	495,6	471,8	495,6	452,6	415,2	465,4	435,7	464,1	395,7	436,6	429,7	1533 ALIMENTOS PARA ANIMALES
1541 PRODUCTOS DE PANADERIA	225,6	222,3	235,2	218,2	227,5	205,7	170,7	191,5	155,5	219,5	234,6	222,0	229,1	243,8	258,8	1541 PRODUCTOS DE PANADERIA
1543 ELABORACION DE CHOCOLATE	58,1	85,9	76,1	119,0	446,9	486,7	582,8	10,7	11,4	37,9	36,5	50,4	87,6	106,8	107,2	1543 ELABORACION DE CHOCOLATE
1551 BEBIDAS ALCOHOLICAS	159,1	142,0	136,3	165,0	181,4	154,4	155,8	126,7	107,1	158,7	68,7	95,0	148,6	143,6	143,0	1551 BEBIDAS ALCOHOLICAS
1553 CERVEZA	174,1	162,4	180,5	178,5	217,2	241,5	241,9	226,1	193,5	236,4	191,5	220,4	157,4	166,5	195,6	1553 CERVEZA
1554 BEBIDAS GASEOSAS	301,7	389,6	271,5	269,1	285,8	312,4	327,7	368,1	350,9	320,0	298,0	317,7	211,7	309,7	314,5	1554 BEBIDAS GASEOSAS
1711 HILADOS DE ALGODÓN	102,3	73,7	83,9	91,8	92,8	92,9	89,6	88,9	80,1	88,1	90,9	95,7	88,6	90,6	93,9	1711 HILADOS DE ALGODÓN
1911 CUERO	14,6	15,1	13,2	14,6	14,2	16,7	17,1	16,8	14,4	18,6	16,9	18,0	17,4	20,6	14,9	1911 CUERO
1920 CALZADO	73,2	106,2	168,4	144,1	107,3	107,6	78	125,1	166,9	210,3	157,4	170,9	193,1	190,9	182,8	1920 CALZADO
2021 TABLEROS AGLOMERADOS	297,1	334,0	351,5	323,9	362,8	361,5	424,0	146,5	283,6	328,5	222,8	312,9	241,7	280,0	279,6	2021 TABLEROS AGLOMERADOS
2101 PAPEL Y CARTON	148,8	48,1	35,3	130,3	106,4	78,5	169,8	174,2	183,1	180,4	64,2	39,8	153,2	138,5	210,4	2101 PAPEL Y CARTON
2212 EDICION DE PERIODICOS	74,5	76,2	76,7	75,6	77,7	72,1	72,9	56,3	74,5	74,5	78,5	81,8	73,9	79,2	78,6	2212 EDICION DE PERIODICOS
2520 PRODUCTOS DE PLASTICO	408,9	411,0	438,3	440,9	426,6	405,9	353,2	377,3	404,1	424,4	446,1	434,1	459,0	473,6	473,5	2520 PRODUCTOS DE PLASTICO
2694 CEMENTO	145,0	147,5	178,4	165,8	161,5	162,2	175,8	165,4	155,0	164,8	160,1	171,5	175,7	192,7	205,0	2694 CEMENTO
3420 CARROCERIAS	31,7	37,0	37,0	47,6	37,0	31,7	31,7	47,6	37,0	42,3	37,0	52,9	37,0	31,7	42,3	3420 CARROCERIAS
TOTAL	246,3	203,7	212,1	234,6	254,7	280,7	296,1	227,4	204,8	207,5	185,0	235,7	258,2	218,3	247,5	TOTAL

FUENTE: Empresas Industriales

ELABORACION: BCRP, Sede Regional Trujillo. Departamento de Estudios Económicos

CUADRO N° 17

**LA LIBERTAD: PRODUCCIÓN MANUFACTURERA
(Variación Porcentual)**

DESCRIPCION	2006								2007							DESCRIPCION	
	JUN	JUL	AGO	SEP	OCT	NOV	DIC	ENE-DIC	ENE	FEB	MAR	ABR	MAY	JUN	JUL		AGO
MANUFACTURA PRIMARIA	10,9	-3,2	12,5	38,1	37,2	-15,6	52,8	18,5	47,8	-6,9	33,5	155,4	-17,5	26,6	29,4	30,7	MANUFACTURA PRIMARIA
1511 PRODUCTOS CARNICOS	2,5	21,0	22,3	9,6	24,5	44,2	22,5	13,7	57,8	29,7	40,4	45,3	25,4	22,2	38,3	12,8	1511 PRODUCTOS CARNICOS
1512-15 HARINA Y ACEITE DE PESCADO	19,9	-100,0	-	-	-	-31,8	298,7	30,4	-	-	-100,0	3404,1	-10,1	6,6	-	-	1512-15 HARINA Y ACEITE DE PESCADO
1542 AZUCAR	-0,7	0,0	11,8	40,0	37,9	0,9	6,3	15,0	47,3	-8,4	43,0	-4,7	-28,6	59,4	28,9	32,0	1542 AZUCAR
MANUFACTURA NO PRIMARIA	20,3	22,5	12,8	17,7	18,6	10,2	14,8	13,6	15,8	11,1	6,5	14,6	7,7	-8,8	0,4	12,4	MANUFACTURA NO PRIMARIA
1513 CONSERVACION FRUTAS/HORTALZAS	32,9	75,5	16,2	25,0	23,0	19,0	14,8	26,2	33,4	7,5	-19,1	20,0	5,6	-24,3	-11,8	34,4	1513 CONSERVACION FRUTAS/HORTALZAS
1520 PRODUCTOS LACTEOS	11,3	33,7	27,6	23,4	37,0	-2,5	10,6	21,8	37,0	11,3	0,8	-3,1	2,8	-23,0	-10,6	-19,8	1520 PRODUCTOS LACTEOS
1531 PRODUCTOS DE MOLINERIA	20,9	-5,2	18,4	12,6	-20,5	-17,6	-12,0	-3,1	8,6	29,6	-1,3	3,1	0,1	-6,4	-4,1	-5,9	1531 PRODUCTOS DE MOLINERIA
1533 ALIMENTOS PARA ANIMALES	10,4	14,0	5,7	0,3	8,6	11,0	17,5	9,5	4,2	5,4	-1,9	-4,2	-7,4	-18,2	-11,0	-12,6	1533 ALIMENTOS PARA ANIMALES
1541 PRODUCTOS DE PANADERIA	9,4	5,6	2,0	7,5	13,7	-9,1	21,0	4,7	27,3	11,0	6,4	23,1	-2,5	1,6	9,7	10,0	1541 PRODUCTOS DE PANADERIA
1543 ELABORACION DE CHOCOLATE	13,9	32,7	-11,3	-25,5	63,0	12,4	2,4	14,7	33,9	12,7	97,8	247,3	-34,4	50,9	24,3	40,9	1543 ELABORACION DE CHOCOLATE
1551 BEBIDAS ALCOHOLICAS	4,5	-22,2	-13,3	29,1	56,9	-1,0	8,0	5,6	-9,9	-2,6	64,7	-34,5	-41,6	-6,6	1,1	4,9	1551 BEBIDAS ALCOHOLICAS
1553 CERVEZA	-3,2	-17,3	-13,1	-10,8	10,1	15,0	19,1	-0,2	4,0	-15,0	19,7	36,9	22,0	-9,6	2,5	8,4	1553 CERVEZA
1554 BEBIDAS GASEOSAS	41,7	56,2	3,8	1,6	16,0	28,2	-2,4	9,4	16,7	37,0	22,2	33,7	33,8	-29,9	-20,5	15,9	1554 BEBIDAS GASEOSAS
1711 HILADOS DE ALGODÓN	1,5	-22,3	-13,9	-1,6	-2,8	-2,7	1,9	-5,6	20,5	-12,0	2,6	-4,3	61,1	-13,4	22,9	11,9	1711 HILADOS DE ALGODÓN
1911 CUERO	98,0	14,5	17,7	11,3	9,2	-1,6	-7,2	33,4	0,7	-13,4	32,0	29,1	19,3	19,6	35,9	12,9	1911 CUERO
1920 CALZADO	-44,2	17,8	78,4	65,0	9,7	-6,2	18,2	24,3	2,6	37,6	50,6	46,4	33,3	163,8	79,8	8,5	1920 CALZADO
2021 TABLEROS AGLOMERADOS	44,8	93,5	77,8	46,6	81,3	71,0	87,4	54,5	-22,4	-1,7	24,1	8,6	2,9	-18,6	-16,2	-20,5	2021 TABLEROS AGLOMERADOS
2101 PAPEL Y CARTON	-	-	-	-	-	-24,8	18,7	-0,5	41,6	33,9	184,8	-	-	3,0	188,1	495,3	2101 PAPEL Y CARTON
2212 EDICION DE PERIODICOS	0,3	-0,5	-0,5	4,6	3,2	2,0	2,8	1,5	-29,1	-0,7	-10,2	-1,7	2,7	-0,8	4,0	2,5	2212 EDICION DE PERIODICOS
2520 PRODUCTOS DE PLASTICO	1,9	3,4	17,4	13,0	15,2	6,8	20,5	11,0	14,6	29,7	11,6	21,3	4,6	12,2	15,2	8,0	2520 PRODUCTOS DE PLASTICO
2694 CEMENTO	16,9	23,8	27,9	33,0	17,3	14,5	19,2	22,1	12,0	22,0	17,4	27,8	28,0	21,2	30,7	14,9	2694 CEMENTO
3420 CARROCERIAS	50,0	0,0	133,3	28,6	75,0	-33,3	20,0	28,8	28,6	16,7	60,0	0,0	233,3	16,7	-14,3	14,3	3420 CARROCERIAS
TOTAL	16,5	15,4	12,7	22,2	23,0	-0,5	26,8	15,0	22,8	6,0	12,0	30,8	-2,5	4,8	7,2	16,7	TOTAL

FUENTE: Empresas Industriales
ELABORACION: BCRP, Sede Regional Trujillo. Departamento de Estudios Económicos

CUADRO N° 18

**ÍNDICE DE PRECIOS AL CONSUMIDOR EN LA CIUDAD DE TRUJILLO
(BASE 1994=100)**

	POND.	2006					2007							
		AGO	SEP	OCT	NOV	DIC	ENE	FEB	MAR	ABR	MAY	JUN	JUL	AGO
Índice General	100,0	177,4	178,17	178,55	177,33	177,48	177,2	177,4	178,4	179,1	180,3	182,0	183,7	177,7
.Alimentos y Bebidas	51,3	159,8	160,7	161,7	159,8	159,7	159,8	160,1	161,1	162,8	164,5	166,8	169,4	159,8
.Vestido y Calzado	6,5	169,0	168,8	168,8	168,8	168,8	168,8	169,1	168,9	166,7	166,7	166,1	165,8	169,0
.Alquiler de Vivienda, Comb. y Elect.	11,0	245,6	245,8	245,8	243,9	242,6	242,5	242,6	243,1	242,7	244,7	248,8	249,9	245,6
.Muebles, Enseres y Mant. Viv.	4,6	163,9	163,7	163,7	163,7	163,7	163,7	163,3	163,1	161,8	161,1	161,0	161,9	163,9
.Cuidado salud y Serv. Médicos	2,8	239,9	240,0	240,0	239,6	239,6	239,6	239,6	239,6	239,8	241,1	238,0	238,6	239,9
.Transportes y Comunicaciones.	12,6	168,2	167,6	166,8	166,6	169,0	165,6	165,2	166,9	165,2	167,7	169,0	170,9	168,2
.Esparc, Divers. Serv. Cult. y Ens.	6,1	223,2	223,5	223,5	223,5	223,5	223,5	226,2	230,2	232,5	230,2	230,4	231,1	223,2
.Otros Bienes y Servicios	5,1	172,0	172,2	171,7	171,7	171,8	173,6	173,5	173,4	174,1	174,1	174,1	172,9	172,0

FUENTE: INEI - TRUJILLO

ELABORACION: BCRP, Sede Regional Trujillo. Departamento de Estudios Económicos

CUADRO 19

**CIUDAD DE TRUJILLO: EMPLEO FORMAL URBANO EN EMPRESAS DE 10 Y MÁS TRABAJADORES
POR SECTORES ECONÓMICOS**

(Variación porcentual con respecto al mismo mes año anterior)

Año	Mes	Extractivo	Industria	Comercio	Tranp. Alm. Y Comunic.	Servicios	Total
2005	ENE	14,0	20,0	-5,6	1,6	1,6	7,5
	FEB	9,7	10,3	0,2	-2,8	3,4	5,3
	MAR	9,6	9,5	1,5	-3,1	6,3	6,1
	ABR	2,1	7,3	3,7	-3,3	4,7	3,8
	MAY	8,0	2,9	3,7	-3,1	6,0	4,5
	JUN	9,6	9,9	4,5	-0,4	7,0	7,2
	JUL	13,1	12,0	4,0	2,6	7,0	8,7
	AGO	7,8	6,4	4,1	1,0	7,3	6,2
	SEP	4,5	-2,7	5,9	2,4	6,7	3,3
	OCT	9,0	-2,7	5,9	1,4	10,0	5,2
	NOV	1,9	-4,4	5,7	-1,1	9,7	3,0
	DIC	2,3	10,7	4,9	-2,8	9,5	6,3
2006	ENE	1,9	15,1	4,8	-3,7	3,5	5,4
	FEB	3,7	24,9	5,9	0,9	9,5	10,6
	MAR	2,6	10,9	6,9	1,1	7,9	6,6
	ABR	0,4	21,6	1,4	1,3	15,8	10,2
	MAY	1,8	43,7	0,5	3,8	9,6	13,2
	JUN	13,1	51,0	2,2	3,1	9,8	17,9
	JUL	5,7	48,1	4,0	8,5	9,9	16,8
	AGO	7,3	52,8	3,7	11,7	11,0	19,2
	SEP	11,6	51,7	3,8	11,2	18,0	22,6
	OCT	4,4	62,2	4,9	14,2	10,5	20,9
	NOV	15,7	83,9	4,2	15,3	12,3	28,8
	DIC	4,3	83,0	4,0	18,5	12,5	27,9
2007	ENE	5,4	47,2	4,7	20,0	10,4	19,7
	FEB	8,0	47,3	7,4	20,7	8,9	20,4
	MAR	12,5	62,9	11,0	22,8	15,1	26,7
	ABR	12,3	41,9	8,9	25,6	15,7	21,7
	MAY	7,5	33,1	12,3	24,9	10,8	17,3
	JUN	5,8	19,0	10,2	25,2	10,5	13,2
	JUL	7,4	23,9	9,5	17,1	10,5	14,1
	AGO	3,7	13,2	12,1	16,6	7,6	9,6

FUENTE: MTPE – DNPEFP – Encuesta Nacional de Variación Mensual del Empleo en empresas de 10 y más trabajadores de la actividad privada.

ELABORACION: BCRP, Sede Regional Trujillo. Departamento de Estudios Económicos

Nota: La información corresponde al primer día de cada mes. El sector Servicios incluye a la subrama Electricidad, Gas y Agua

CUADRO 20

**TIPO DE CAMBIO PARALELO
CIUDAD DE TRUJILLO 2007**

	2000		2001		2002		2003		2004		2005		2006		2007	
	COMPRA	VENTA	COMPRA	VENTA	COMPRA	VENTA	COMPRA	VENTA	COMPRA	VENTA	COMPRA	VENTA	COMPRA	VENTA	COMPRA	VENTA
ENERO	3,46	3,49	3,50	3,52	3,44	3,46	3,48	3,50	3,46	3,46	3,26	3,28	3,29	3,29	3,18	3,20
FEBRERO	3,49	3,51	3,50	3,53	3,46	3,48	3,47	3,48	3,47	3,47	3,24	3,26	3,39	3,40	3,18	3,20
MARZO	3,42	3,45	3,50	3,52	3,45	3,47	3,47	3,49	3,46	3,46	3,24	3,26	3,34	3,34	3,17	3,19
ABRIL	3,46	3,49	3,52	3,55	3,43	3,44	3,45	3,47	3,46	3,46	3,23	3,25	3,33	3,33	3,16	3,20
MAYO	3,48	3,50	3,57	3,60	3,43	3,45	3,46	3,48	3,48	3,48	3,23	3,25	3,28	3,28	3,15	3,17
JUNIO	3,47	3,49	3,52	3,55	3,45	3,48	3,47	3,48	3,48	3,48	3,23	3,25	3,26	3,27	3,15	3,17
JULIO	3,47	3,49	3,49	3,52	3,50	3,52	3,46	3,48	3,47	3,47	3,23	3,25	3,24	3,24	3,15	3,17
AGOSTO	3,46	3,48	3,48	3,50	3,54	3,57	3,47	3,48	3,39	3,39	3,23	3,25	3,23	3,24	3,14	3,16
SEPTIEMBRE	3,47	3,49	3,47	3,49	3,60	3,62	3,47	3,48	3,35	3,35	3,28	3,30	3,24	3,25		
OCTUBRE	3,48	3,50	3,43	3,46	3,60	3,62	3,47	3,48	3,31	3,31	3,35	3,38	3,22	3,25		
NOVIEMBRE	3,51	3,53	3,42	3,45	3,57	3,59	3,46	3,47	3,30	3,30	3,34	3,37	3,20	3,22		
DICIEMBRE	3,52	3,53	3,41	3,43	3,50	3,52	3,46	3,48	3,27	3,27	3,39	3,42	3,19	3,21		

EILABORACIÓN: BCRP, Sede Regional Trujillo. Departamento de Estudios Económicos