



BANCO CENTRAL DE RESERVA DEL PERÚ

SEDE REGIONAL TRUJILLO

**SÍNTESIS ECONÓMICA DE LA LIBERTAD
MAYO 2007**

DEPARTAMENTO ESTUDIOS ECONÓMICOS

CONTENIDO

RESEÑA INTRODUCTORIA.....	2
I. ACTIVIDAD PRODUCTIVA Y EMPLEO.....	3
1.1. Producción.....	3
1.1.1. Producción Agropecuaria.....	3
1.1.2. Producción Pesquera.....	6
1.1.3. Producción Minera.....	7
1.1.4. Producción Manufacturera.....	8
1.1.5. Construcción.....	10
1.1.6. Comercio: Encuestas de Ventas	11
1.1.7. Expectativas Empresariales.....	11
1.2. Aspectos Laborales.....	12
II. INFLACIÓN Y TIPO DE CAMBIO.....	13
2.1. Inflación.....	13
2.2. Tipo de Cambio.....	15
III. SECTOR EXTERNO.....	16
3.1. Exportaciones	16
3.2. Importaciones	18
IV. FINANZAS PÚBLICAS.....	19
4.1. Gobierno Central.....	19
4.2. Gobierno Regional.....	19
V. MONEDA Y CRÉDITO.....	21
5.1. Depósitos del Sistema Financiero.....	21
5.2. Crédito del Sistema Financiero.....	22
5.3. Crédito a la Pequeña y Microempresa.....	24
VI. INFORMACIÓN ESTADÍSTICA.....	25
Cuadro 1. Depósitos y Obligaciones del Sistema Financiero.....	26
Cuadro 2. Depósitos en las Entidades Financieras Ubicadas por Ciudades	27
Cuadro 3. Crédito del Sistema Financiero al Sector Privado.....	28
Cuadro 4. Créditos de las Entidades Financieras Ubicadas por Ciudades.....	29
Cuadro 5. Cartera Pesada en el Sistema Financiero de La Libertad.....	30
Cuadro 6. Morosidad en las Entidades Financieras Ubicadas por Ciudades	31
Cuadro 7. Exportaciones FOB por Tipo de Producto.....	32
Cuadro 8. Exportaciones FOB de Productos Tradicionales.....	33
Cuadro 9. Exportaciones FOB de Productos No Tradicionales.....	34
Cuadro 10. Exportaciones FOB por Bloque Económico.....	35
Cuadro 11. Importaciones FOB por el Puerto de Salaverry.....	36
Cuadro 12. Ingresos Corrientes del Gobierno Central	37
Cuadro 13. Producción Agropecuaria.....	38
Cuadro 14. Producción Pesquera.....	39
Cuadro 15. Producción Minera.....	40
Cuadro 16. Producción Manufacturera (Índice 1994 = 100).....	41
Cuadro 17. Producción Manufacturera (Variaciones Porcentuales).....	42
Cuadro 18. Empleo Formal Urbano en Empresas de 10 y más Trabajadores en la ciudad de Trujillo, por Sector Económico.....	43
Cuadro 19. Índice de Precios al Consumidor en la ciudad de Trujillo.....	44
Cuadro 20. Tipo de Cambio paralelo en la ciudad de Trujillo.....	45

DIRECCIÓN EN INTERNET

<http://www.bcrp.gob.pe>

RESEÑA INTRODUCTORIA

En mayo, El **VBP de bienes** creció 4,2 por ciento, con relación a similar mes del pasado año, como resultado de la expansión en el sector construcción (42,1 por ciento), agropecuario (17,9 por ciento) y manufactura no primaria (8,6 por ciento). Por el contrario, la manufactura primaria, pesca y minería, contrajeron su producción en 17,5; 15,4 y 10,8 por ciento, respectivamente.

En cuanto a **perspectivas empresariales** para los próximos tres meses, respecto a la situación económica del país y de las empresas, son favorables para el 53 y 69 por ciento de las empresas encuestadas, respectivamente.

El **empleo formal urbano** en la ciudad de Trujillo, en empresas de 10 y más trabajadores, creció en mayo 17,3 por ciento, respecto a análogo mes de 2006.

El **Índice de Precios al Consumidor (IPC)** de Trujillo Metropolitano, registró en mayo una alza de 0,68 por ciento, registrando una variación anual de 1,27 por ciento.

El **tipo de cambio** venta en el mercado paralelo de la ciudad de Trujillo, registró en el mes una cotización promedio diario de S/.3,171 por dólar, 0,8 por ciento

por debajo del mes anterior y 3,4 por ciento menos, con relación a mayo de 2006 (S/. 3,282) .

Las **exportaciones** en mayo alcanzaron un valor FOB de US\$ 138,9 millones, 154,1 por ciento más de lo exportado en análogo mes de 2006. Los productos tradicionales crecieron 208,3 por ciento, mientras que los no tradicionales lo hicieron en 31,9 por ciento.

En cuanto a **importaciones**, totalizaron en mayo US\$ 13,4 millones, 14,8 por ciento por encima de lo comprado en análogo mes del año anterior.

En el aspecto fiscal, los **ingresos corrientes** del Gobierno Central sumaron en el mes S/. 48,3 millones, 37,4 por ciento menos de lo recaudado en mayo de 2006. En cuanto al **gasto** del Gobierno Regional, sumó en el mes S/. 52,7 millones, 4,8 por ciento más respecto a lo realizado en análogo mes del año anterior.

Referente al sistema financiero, los **depósitos** y el **crédito** aumentaron en mayo 18,7 y 27,6 por ciento, respectivamente, con relación a similar mes del 2006, ambos en términos reales. En cuanto a la **mora**, registró un nivel de 2,2 por ciento.

I. ACTIVIDAD PRODUCTIVA Y EMPLEO

1. Producción

La producción de bienes, medida a través del VBP, creció en mayo 4,2 por ciento, como resultado de la expansión de los sectores: construcción (42,1 por ciento), agropecuario (17,9 por ciento) y manufactura no primaria (8,6 por ciento). Por el contrario, contrajeron su producción los sectores: manufactura primaria (17,5 por ciento), pesca (15,4 por ciento) y minería (10,8 por ciento).

En los primeros cinco meses del año, la producción acumuló una expansión de 8,2 por ciento, sustentado en el crecimiento de todos los sectores, en donde destaca el dinamismo de la construcción (41,6 por ciento), pesca (29,8 por ciento) y minería (20,6 por ciento).

CUADRO Nº 1
VALOR BRUTO DE LA PRODUCCIÓN DE BIENES
(Variación real 1/)

	MAYO		ENERO-MAYO	
	2006	2007	2006	2007
Agropecuario	13,1	17,9	10,5	6,8
. Agrícola	9,5	31,3	4,7	12,2
. Pecuario	18,8	-1,7	17,9	0,8
Pesca	344,7	-15,4	40,2	29,8
Minería	179,8	-10,8	136,7	20,6
Manufactura	42,4	-1,9	13,4	13,0
Pimaria	150,9	-17,5	27,3	14,7
No primaria	10,3	8,6	9,1	12,3
Construcción	21,9	42,1	17,2	41,6
VBP de Bienes	30,7	4,2	16,7	8,2

1/ Respecto al mismo mes o periodo del año anterior

ELABORACIÓN: BCRP, Sede Regional Trujillo. Departamento de Estudios Económicos

1.1.1. Producción Agropecuaria

La producción agropecuaria creció en mayo 17,9 por ciento, como resultado de la expansión que registró el subsector agrícola (31,3 por ciento). Por su parte, el subsector pecuario, por el contrario, disminuyó su producción en 1,7 por ciento.

En lo que va del año, de enero a mayo, el sector agropecuario creció 6,8 por ciento, 3,7 puntos porcentuales por debajo de la expansión que registró en igual lapso de 2006.

CUADRO Nº 2
VALOR BRUTO PRODUCCIÓN AGROPECUARIA
(Variación real 1/)

	MAYO		ENERO-MAYO	
	2006	2007	2006	2007
Subsector Agrícola	9,5	31,3	4,7	12,2
Subsector Pecuario	18,8	-1,7	17,9	0,8
Sector Agropecuario	13,1	17,9	10,5	6,8

1/ Respecto al mismo mes o período del año anterior.

FUENTE: Dirección Regional de Agricultura -La Libertad.

ELABORACIÓN: BCRP, Sede Regional Trujillo. Departamento de Estudios Económicos

La expansión agrícola mensual se sustentó, principalmente, en arroz, pimiento piquillo, palto y espárrago, cuya mayor producción contrarrestó la caída que registraron, caña de azúcar, papa y maíz amiláceo.

En arroz, la producción fue de 199,5 mil Tm. 158,6 por ciento más de lo registrado en igual mes del pasado año, de un lado, por aumento de las cosechas, por desfase en los periodos de siembra y de otro lado, por el mayor rendimiento que aumentó de 8,5 a 9,8 Tm. por hectárea, por las favorables condiciones hidroclimáticas.

En pimiento piquillo, la producción aumentó 76,4 por ciento, básicamente por la superficie cosechada, que duplicó su área. En contraste, el rendimiento agrícola disminuyó en 16,6 por ciento.

En palto y espárrago, la producción aumentó en 10,3 y 7,9 por ciento,

respectivamente, básicamente por la mayor área cosechada, que viene ampliándose por aumento de las siembras, ante la gran demanda de los cultivos en el mercado internacional.

En cuanto a caña de azúcar, la producción disminuyó 24,9 por ciento, al reducirse la molienda por la para de los ingenios azucareros de Cartavio y Casa grande, por mantenimiento anual de sus equipos.

En maíz amiláceo y papa, cultivos que se desarrollan en secano, la caída en su producción de 10,1 y 10 por ciento, respectivamente, obedece a los menores rendimientos alcanzados, debido a que las lluvias en su fase de desarrollo fueron insuficientes.

CUADRO Nº 3
PRODUCCIÓN PRINCIPALES PRODUCTOS AGRÍCOLAS
(En Tm)

CULTIVO	MAYO			ENERO - MAYO		
	2006	2007	Var %	2006	2007	Var %
Ají páprika	143	79	-44,8	1 126	1 296	15,1
Alcachofa	42	0	-100,0	951	1 620	70,4
Alfalfa	23 220	21 081	-9,2	107 748	100 966	-6,3
Arroz	77 172	199 534	158,6	235 870	266 388	12,9
Caña de azúcar	281 547	211 572	-24,9	1 110 844	1 216 392	9,5
Cebada	0	1 487	-	0	1 487	-
Espárrago	9 984	10 777	7,9	51 764	56 918	10,0
Maíz amarillo duro	13 796	13 988	1,4	38 308	43 909	14,6
Maíz amiláceo	3 781	3 401	-10,1	5 410	4 155	-23,2
Palto	2 428	2 677	10,3	9 739	11 151	14,5
Papa	46 305	41 675	-10,0	149 260	216 169	44,8
Pimiento piquillo	364	642	76,4	9 194	8 518	-7,4
Trigo	0	0	-	0	0	-
Uva	3 652	3 715	1,7	19 381	19 537	0,8

FUENTE: Dirección Regional de Agricultura -La Libertad.

ELABORACIÓN: BCRP, Sede Regional Trujillo. Departamento de Estudios Económicos

GRÁFICO Nº 1
PARTICIPACIÓN EN EL VBP
(ENERO-MAYO 2007)

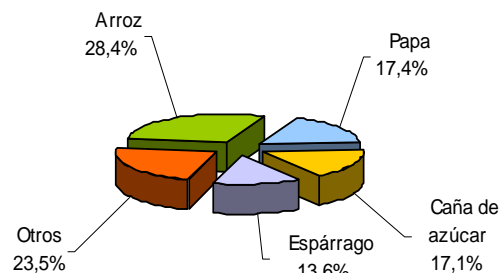

Por su parte, los precios en chacra de los principales cultivos, aumentaron en mayo para la papa (20 por ciento), arroz (12,7 por ciento) y maíz amarillo duro (12,5

por ciento), pero disminuyó para el espárrago (28 por ciento).

**CUADRO Nº 4
PRECIOS EN CHACRA DE PRINCIPALES CULTIVOS
(Nuevos soles por Kg.)**

CULTIVOS	MAYO			ENERO - MAYO		
	2006	2007	Var %	2006	2007	Var %
Arroz	0,71	0,80	12,7	0,67	0,842	26,4
Espárrago	3,00	2,16	-28,0	2,30	2,332	1,4
Maíz amarillo duro	0,64	0,72	12,5	0,60	0,69	15,3
Papa	0,45	0,54	20,0	0,48	0,44	-8,4

FUENTE: Dirección Regional de Agricultura - La Libertad.
ELABORACIÓN: BCRP, Sede Regional Trujillo. Departamento de Estudios Económicos

En cuanto al desarrollo de la campaña agrícola 2006-2007, las siembras se vienen desarrollando en condiciones hídricas favorables. Se ha sembrado hasta mayo un total de 185 mil hectáreas, 4,2 por ciento más de lo instalado en igual

lapso de la campaña anterior. Destaca las mayores siembras de espárrago (48,1 por ciento), pimiento piquillo (41,7 por ciento) y papa (26,1 por ciento).

**CUADRO Nº 5
SUPERFICIE SEMBRADA 1/
(Has)**

CULTIVOS	MAYO		CAMPAÑA AGRICOLA 2/	
	2006	2007	2005/2006	2006/2007
CULTIVOS TRANSITORIOS	8 536	6 332	169 898	176 397
Alcachofa	331	505	1 952	1 233
Arroz	0	12	30 007	30 227
Cebada	0	0	25 377	24 823
Frijol G.S.	103	67	3 797	3 787
Maíz amarillo duro	4 956	3 132	20 432	20 311
Maíz amiláceo	0	5	13 561	14 111
Papa	1 637	1 895	16 544	20 858
Paprika	37	20	527	535
Pimiento Piquillo	10	0	309	438
Trigo	25		27 505	27 641
Otros	1 438	696	29 888	32 436
CULTIVOS PERMANENTES	99	279	7575	8536
Caña de azúcar	83	246	6367	6756
Espárrago	16	33	1200	1777
Uva	0	0	8	4
Total	8 635	6 610	177 472	184 933

1/ Cifras preliminares

2/ De agosto a mayo.

FUENTE: Dirección Regional de Agricultura -La Libertad.

ELABORACIÓN: BCRP, Sede Regional Trujillo. Departamento de Estudios Económicos.

En cuanto al recurso hídrico, los ríos que riegan los diferentes valles del departamento aumentaron su caudal en mayo, con relación a similar mes de 2006.

Por su parte, el reservorio de Gallito Ciego, que brinda riego regulado al valle de Jequetepeque, donde se siembra, principalmente arroz, mantuvo similar nivel, con relación a mayo del pasado año.

**CUADRO N° 6
DISPONIBILIDAD DE AGUA EN RESERVIORIOS Y RÍOS**

	MAYO			ENERO - MAYO		
	2006	2007	Var %	2006	2007	Var %
Reservorio de Gallito Ciego 1/	391,5	392,0	0,1	274,7	291,1	6,0
Río Chicama 2/	19,5	27,3	39,7	46,5	43,8	-5,8
Río Moche 2/	2,2	10,2	363,6	16,1	16,8	4,3
Río Virú 2/	0,3	5,3	1666,7	8,6	10,0	16,3

1/ Volumen disponible promedio diario, en mmc

2/ Caudal promedio del mes, en mc/seg

FUENTE: Dirección Regional de Agricultura - La Libertad

ELABORACIÓN: BCRP, Sede Regional Trujillo. Departamento de Estudios Económicos

Por su parte, el subsector pecuario, decreció en mayo 1,7 por ciento, básicamente, por la menor producción de carne de ave (5,3 por ciento), caída atenuada por el aumento registrado en

huevos (16,2 por ciento), carne de ovino (9,7 por ciento), leche (4,3 por ciento), carne de vacuno (2,9 por ciento) y carne de porcino (2,1 por ciento).

**CUADRO N° 7
PRODUCCIÓN PECUARIA
(T.M.)**

ESPECIES	MAYO			ENERO - MAYO		
	2006	2007	Var %	2006	2007	Var %
Carne de ave 1/	17 712	16 767	-5,3	84 553	84 092	-0,5
Carne de ovino 1/	389	426	9,7	1 942	2 091	7,7
Carne de porcino 1/	938	958	2,1	4 723	4 828	2,2
Carne de vacuno 1/	863	888	2,9	4 343	4 469	2,9
Huevos	3 586	4 166	16,2	17 499	18 481	5,6
Leche	7 610	7 937	4,3	36 381	37 879	4,1

1/ Peso de animales en pie.

FUENTE: Dirección Regional de Agricultura - La Libertad

ELABORACIÓN: BCRP, Sede Regional Trujillo. Departamento de Estudios Económicos

**GRAFICO N° 2
PARTICIPACIÓN VBP PECUARIO
(ENERO-MAYO 2007)**

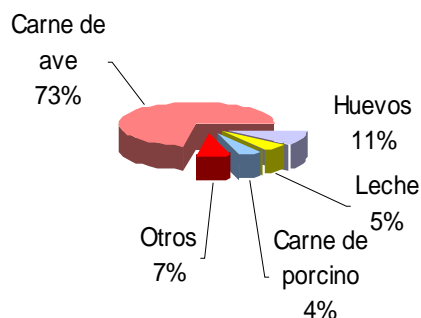

1.1.2. Producción Pesquera

La actividad pesquera, luego de haber mostrado en el primer cuatrimestre del año un sustancial avance (319,6 por ciento), declinó 15,4 por ciento en mayo, con relación a similar mes de 2006, a

consecuencia, principalmente, de la menor pesca de anchoveta, cuya extracción pasó de 164,5 mil Tm. a 139,7 mil Tm., atribuido a una reducción de la biomasa. Igualmente, la pesca para consumo humano

directo en fresco (artesanal) disminuyó 38,3 por ciento, atribuido al menor desembarque de especies como: lisa (31 por ciento), lorna (82,1 por ciento), raya (90,2 por ciento) y tollo (15,7 por ciento).

Sin embargo, en el lapso acumulado de enero a mayo, la producción pesquera creció 29,8 por ciento, respecto a igual periodo de 2006. La pesca industrial y la artesanal, crecieron 29,8 por ciento y 30 por ciento, respectivamente.

**CUADRO Nº 8
PRODUCCIÓN PESQUERA
(T.M.B.)**

	MAYO			ENERO-MAYO		
	2006	2007	Var.% 1/	2006	2007	Var.% 1/
PESCA MARITIMA	164 664	139 824	- 15,4	177 066	229 791	29,8
Para Consumo Humano Directo	142	88	- 38,3	902	1 173	30,0
Fresco	142	88	- 38,3	902	1 173	30,0
Para Consumo Industrial	164 522	139 763	- 15,1	176 164	228 618	29,8
Anchoveta	164 522	139 763	- 15,1	176 164	228 618	29,8
Otras Especies	0	0	0,0	0	0	0
PESCA CONTINENTAL	1	1	0,0	4	2	- 46,4
Fresco	1	1	0,0	4	2	- 46,4
TOTAL	164 665	139 825	- 15,4	177 070	229 793	29,8

1/ Variación en valores reales

FUENTE: Dirección Regional de la Producción – La Libertad

ELABORACIÓN: BCRP, Sede Regional Trujillo. Departamento de Estudios Económicos

1.1.3. Producción Minera

La actividad minera decreció 10,8 por ciento en mayo, con relación a igual mes de 2006, por la menor producción de zinc (30,1 por ciento), plomo (17,2 por ciento) y oro (11 por ciento); sin embargo, en los primeros cinco meses del año, la

producción minera se expandió 20,6 por ciento, por la mayor producción de oro (22,2 por ciento), cobre (8,9 por ciento) y plata (2,2 por ciento).

**CUADRO Nº 9
PRODUCCIÓN MINERA**

	MAYO			ENERO - MAYO		
	2006	2007	Var. % 1/	2006	2007	Var. % 1/
MINERIA METÁLICA			-10,8			20,6
Cobre (T.M.F.)	136	150	10,3	708	771	8,9
Oro (KG.F.)	4 312	3 837	-11,0	19 164	23 415	22,2
Plata (KG. F.)	7 056	7 570	7,3	38 249	39 082	2,2
Plomo (T.M.F.)	256	212	-17,2	1 265	1 107	-12,5
Zinc (T.M.F.)	781	546	-30,1	4 234	3 164	-25,3

1/ Variación en términos reales

FUENTE: DGM/DPM/ Estadística Minera.

ELABORACIÓN: BCRP, Sede Regional Trujillo. Departamento de Estudios Económicos

La producción de **oro** en mayo fue de 3 837 kgs. finos y acumuló 23 415 kgs. finos en los cinco primeros meses del año. El 60,7 por ciento de la producción mensual proviene de la mina

Lagunas Norte (Alto Chicama) cuya extracción en el mes se redujo en 11,8 por ciento. El resto de empresas mineras redujeron también la producción de oro, con excepción de las empresas Santa Rosa

y San Simón, cuya producción mensual aumentó en 28,3 y 14,3 por ciento,

respectivamente.

**GRÁFICO Nº 3
PARTICIPACIÓN EN EL VBP MINERO
(ENERO- MAYO 2007)**

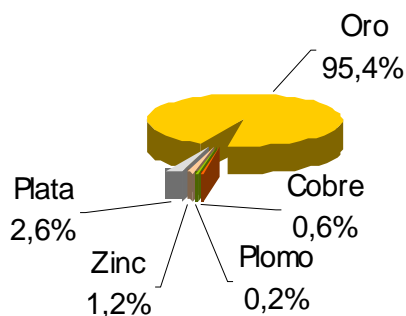

**GRÁFICO Nº 4
PRODUCCIÓN DE ORO POR
EMPRESAS
(Participación %
ENERO-MAYO 2007)**

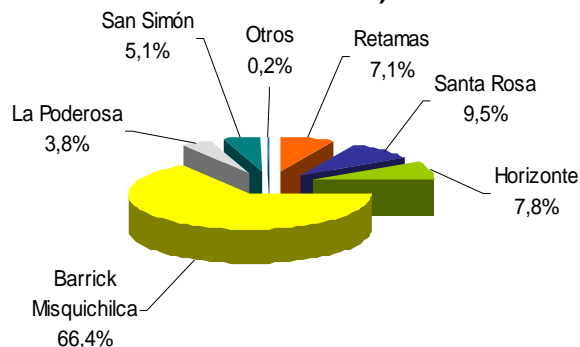

ELABORACIÓN: BCRP, Sede Regional Trujillo. Departamento de Estudios Económicos

1.1.4. Producción Manufacturera

La actividad manufacturera, revirtió la tendencia positiva que venía exhibiendo desde principios de año, al registrar en mayo una caída de 1,9 por ciento, respecto a similar mes del pasado año. La menor producción primaria (17,5 por ciento) sustenta este resultado, aunque atenuado por el aumento de la manufactura no primaria (8,6 por ciento).

En los cinco primeros meses del año, la producción industrial creció 13 por ciento, al compararla con igual lapso de 2006 y refleja la mayor actividad de la manufactura primaria (14,7 por ciento) como no primaria (12,3 por ciento).

**CUADRO Nº 10
VALOR BRUTO PRODUCCIÓN MANUFACTURERA
(Variación real) 1/**

	MAYO		ENERO-MAYO	
	2006	2007	2006	2007
Manufactura Primaria	150,9	-17,5	-3,7	14,7
Manufactura no Primaria	10,3	8,6	8,9	12,3
Total Sector	42,4	-1,9	5,9	13,0

1/ Respecto al mismo mes o periodo del año anterior.

FUENTE: Empresas industriales

ELABORACIÓN: BCRP, Sede Regional Trujillo. Departamento de Estudios Económicos

Subsector manufactura primaria

El retroceso de la manufactura primaria (17,5 por ciento) se debió a la baja producción en todas las ramas industriales, excepto la de productos cárnicos, que creció 25,4 por ciento, por razones de mercado. Los niveles de producción de azúcar y de harina y aceite de pescado disminuyeron en 28,6 por ciento y 10,1 por ciento, respectivamente. En el primer caso, por paralización de la molienda en las empresas azucareras de Cartavio (20 días) y Casa

Grande (10 días) por usuales tareas de mantenimiento en esta época del año. En el caso de la industria pesquera, atribuido a restricciones de materia prima (anchoveta).

En los cinco primeros meses del año, la manufactura primaria creció 14,7 por ciento, como resultado de la mayor producción de productos cárnicos (38,6 por ciento) harina y aceite de pescado (32,6 por ciento) y azúcar (8 por ciento).

CUADRO N° 11
PRODUCCIÓN MANUFACTURA PRIMARIA
(Índice de volumen físico: 1994=100)

CIIU - Ramas de Actividad	MAYO			ENERO - MAYO		
	2006	2007	Var. %	2006	2007	Var. %
Productos cárnicos	155,1	194,6	25,4	128,1	177,5	38,6
Harina y aceite de pescado	757,2	680,8	- 10,1	161,0	213,5	32,6
Azúcar	192,9	137,7	-28,6	157,5	170,0	8,0
TOTAL	309,3	255,0	-17,5	156,5	179,6	14,7

FUENTE: Empresas Industriales

ELABORACIÓN: BCRP, Sede Regional Trujillo. Departamento de Estudios Económicos

Subsector manufactura no primaria

La manufactura no primaria continuó, por quinto mes consecutivo, evolucionando positivamente. En el mes creció 8,6 por ciento e involucró a todas sus ramas industriales: vehículos automotores (133,3 por ciento), productos textiles (61,1 por ciento), curtido de cueros y calzado (30,2 por ciento), cemento (28 por ciento), productos de caucho y plástico (4,6 por ciento), alimentos y bebidas (2,9 por ciento), productos de madera y otros (2,9 por ciento) y edición e impresión (2,7

por ciento).

De enero a mayo, la industria no primaria acumuló un crecimiento de 12,3 por ciento, respecto a igual periodo de 2006. Las industrias más dinámicas fueron la de papel y cartón (98,6 por ciento), la industria de vehículos automotores (35,7 por ciento), curtido de cueros y calzado (29,8 por ciento), cemento (21,1 por ciento), productos de caucho y plástico (15,7 por ciento), entre otras.

CUADRO Nº 12
PRODUCCIÓN MANUFACTURA NO PRIMARIA
(Índice de volumen físico: 1994=100)

CIU - Ramas de Actividad	MAYO			ENERO - MAYO		
	2006	2007	Var. %	2006	2007	Var. %
Alimentos y Bebidas	286,1	294,3	2,9	270,2	294,1	8,9
Conservas de hortalizas	523,6	543,9	3,9	520,8	575,2	10,4
Harina de trigo	148,1	148,7	0,4	127,3	136,8	7,4
Alimentos para animales	501,4	493,6	-1,6	451,7	475,8	5,3
Galletas	227,8	222,0	-2,5	183,0	204,6	11,8
Cerveza	180,6	220,4	22,0	192,6	213,6	10,9
Bebidas gaseosas	237,5	317,7	33,8	258,8	330,9	27,9
Fabricación de Productos Textiles	59,4	95,7	61,1	81,0	88,8	9,5
Hilados de algodón	59,4	95,7	61,1	81,0	88,8	9,5
Curtido y Adobo de Cueros, Calzado	52,8	68,8	30,2	51,4	66,7	29,8
Productos de Madera y Otros	304,0	312,9	2,9	250,2	258,9	3,5
Tableros aglomerados	304,0	312,9	2,9	250,2	258,9	3,5
Papel y Productos de Papel	0,0	39,8	-	64,6	128,4	98,6
Papel y cartón	0,0	39,8	-	64,6	128,4	98,6
Edición e Impresión	79,7	81,8	2,7	79,4	73,1	-7,9
Productos de Caucho y Plástico	415,0	434,1	4,6	360,7	417,2	15,7
Sacos de polipropileno	466,3	492,6	5,7	397,7	473,0	18,9
Minerales no Metálicos	133,9	171,5	28,0	134,9	163,4	21,1
Cemento	133,9	171,5	28,0	134,9	163,4	21,1
Vehículos Automotores	15,9	37,0	133,3	29,6	40,2	35,7
TOTAL	210,7	228,8	8,6	204,4	229,6	12,3

FUENTE: Empresas Industriales

ELABORACIÓN: BCRP, Sede Regional Trujillo. Departamento de Estudios Económicos

1.1.5. Construcción

En mayo, el sector construcción creció 42,1 por ciento, respecto a similar mes de 2006, debido al impulso, principalmente, de la inversión privada orientada a la edificación de conjuntos habitacionales, infraestructura educativa universitaria (UPAO, UPN, UCV), construcción de la planta de calcinación de zinc en Pacasmayo, edificación del centro comercial "Real Plaza Trujillo", así como por el dinamismo de la autoconstrucción.

Todo ello se vio reflejado en el mayor consumo mensual de cemento, que pasó de 26 mil Tm. a 33,3 mil Tm., significando un incremento de 27,9 por ciento.

En los cinco primeros meses del año, la construcción creció 41,6 por ciento, muy por encima de la expansión que alcanzó en análogo periodo de 2006 (17,2 por ciento).

CUADRO Nº 13
PRINCIPALES INDICADORES DEL SECTOR CONSTRUCCIÓN

	MAYO			ENERO-MAYO		
	2006	2007	Var %	2006	2007	Var %
Despacho de cemento (T.m.)	26 067	33 328	27,9	127 551	162 401	27,3
Venta de concreto (m3)	1 174	7 651	551,7	7 006	39 339	461,5
Variación del sector 1/			42,1			41,6

1/ Variación en términos reales

FUENTE: Empresa Cementos Pacasmayo S.A.A

ELABORACIÓN: BCRP, Sede Regional Trujillo. Departamento de Estudios Económicos

1.1.6. Comercio: Encuesta de Ventas

Con la finalidad de evaluar el comportamiento de la actividad comercial, se aplicaron encuestas a 21 establecimientos, con una tasa de respuesta de 100 por ciento.

El 71 por ciento de las empresas encuestadas respondieron que las ventas en mayo, comparadas con las del mes anterior, se mantuvieron estables, mientras que aumentaron, para el 29 por ciento. Con

relación al mismo mes del pasado año, el 81 por ciento de las empresas señalaron incrementos en sus ventas, en tanto que para el 14 por ciento, las ventas fueron iguales y solo para el 5 por ciento, disminuyeron.

En cuanto a las ventas esperadas para el mes de junio, la mayoría de empresas encuestadas (62 por ciento) esperan incrementar sus ventas.

**CUADRO N° 14
PRINCIPALES VARIABLES DEL SECTOR COMERCIO**

EMPRESAS	VENTAS						EXPECTATIVAS DE VENTAS JUNIO 2007				TASA DE RESPUESTA %
	MAY 07 / ABR 07			MAY 07 / MAY 06			+	-	=	No Apl	
	+	-	=	+	-	=					
VENTAS MINORISTAS	30	0	70	80	5	15	65	0	35	0	91
Grandes Almacenes	33	0	67	100	0	0	67	0	33	0	100
Librería y Papelería	0	0	100	100	0	0	0	0	100	0	100
Productos Farmacéuticos	50	0	50	75	25	0	50	0	50	0	100
Autom., accesorios y repuestos	25	0	75	75	0	25	100	0	0	0	80
Llantas	0	0	100	100	0	0	100	0	0	0	100
Art. De construcción y ferretería	20	0	80	80	0	20	60	0	40	0	100
Cueros y suelas	50	0	50	50	0	50	50	0	50	0	100
VENTAS MAYORISTAS	0	0	100	100	0	0	0	100	0	0	50
Alimentos y otros bienes de consumo	0	0	100	100	0	0	0	100	0	0	50
TOTAL	29	0	71	81	5	14	62	5	33	0	100

FUENTE: Empresas comerciales.

ELABORACION: BCRP, Sede Regional Trujillo. Departamento de Estudios Económicos

1.1.7. Expectativas Empresariales

Para conocer las expectativas empresariales, respecto a la situación económica del país y de sus respectivas empresas, se aplicó en mayo encuestas a 41 empresas industriales y comerciales, entre grandes y medianas.

Con relación a la **situación económica del país**, el 72,2 por ciento de los encuestados creen que seguirá igual en el próximo mes, pero para el 52,8 por ciento y 69,4 por ciento, la situación será mejor en los próximos tres y doce meses, respectivamente.

CUADRO N° 15
EXPECTATIVA EMPRESARIAL EN MAYO
(En %)

	SITUACIÓN ECONÓMICA PAÍS			SITUACIÓN ECONÓMICA EMPRESA		
	1 mes	3 meses	12 meses	1 mes	3 meses	12 meses
Industria						
Mejor	26,7	40,0	73,3	46,7	53,3	73,3
Igual	73,3	60,0	20,0	40,0	40,0	20,0
Peor	0,0	0,0	6,7	13,3	6,7	6,7
Comercio						
Mejor	28,6	61,9	66,7	61,9	81,0	81,0
Igual	71,4	28,6	23,8	38,1	9,5	9,5
Peor	0,0	9,5	9,5	0,0	9,5	9,5
Total						
Mejor	27,8	52,8	69,4	55,6	69,4	77,8
Igual	72,2	41,7	22,2	38,9	22,2	13,9
Peor	0,0	5,6	8,3	5,6	8,3	8,3

FUENTE: Empresas Industriales y Comerciales

ELABORACIÓN: BCRP, Sede Regional Trujillo. Departamento de Estudios Económicos

En cuanto a perspectivas de la **situación económica de la empresa**, el 55,6 por ciento de los encuestados respondieron que será mejor dentro de un mes, mientras que para los 3 y 12 meses próximos, la percepción favorable se amplía para el 69,4 y 77,8 por ciento, respectivamente.

Cabe señalar, que en mayo se redujo las expectativas empresariales favorables a tres meses con relación a la **situación económica del país**. Por el contrario, las perspectivas sobre la **situación empresarial**, registró un aumento de 1,4 puntos porcentuales, respecto al mes previo.

GRAFICO N° 5
EVOLUCIÓN DE EXPECTATIVAS
PARA LOS PRÓXIMOS TRES MESES
(En %)

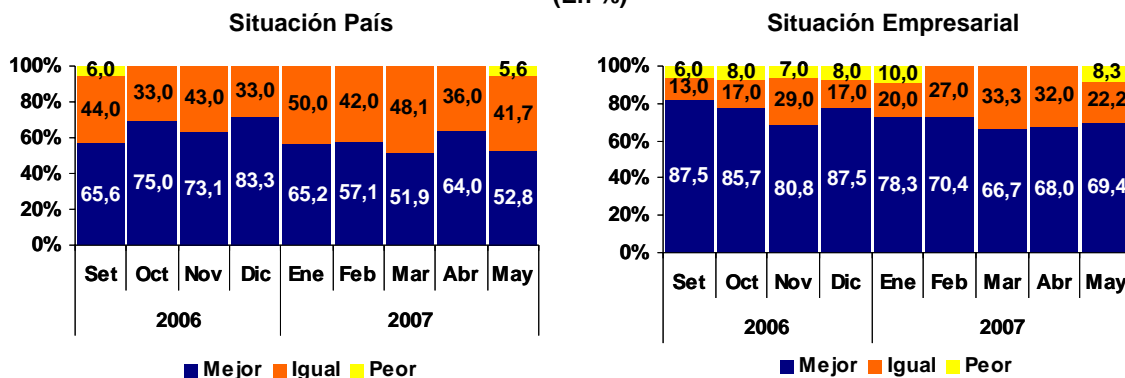

FUENTE: Empresas Industriales y Comerciales

ELABORACIÓN: BCRP, Sede Regional Trujillo. Departamento de Estudios Económicos

1.2. Aspectos Laborales

El empleo en la ciudad de Trujillo creció en mayo 17,3 por ciento, respecto al mismo mes del año anterior, como resultado de la mayor demanda existente en todos los sectores. Dicha expansión se registró, principalmente, en los sectores:

industria (33,1 por ciento), transporte y comunicaciones (24,9 por ciento) y comercio (12,3 por ciento).

La mayor demanda de empleo en el sector industria, proviene, principalmente,

de las empresas agroindustriales y empresas que se dedican a la fabricación de estructuras metálicas.

GRÁFICO Nº 6
TRUJILLO: EMPLEO URBANO EN EMPRESAS DE 10 A MÁS TRABAJADORES (Variación Anual)



GRÁFICO Nº 7
TRUJILLO: EMPLEO FORMAL URBANO, SEGÚN SECTORES ECONÓMICOS (Variación Anual)



FUENTE: MTPE-Informe Estadístico Mensual

CUADRO Nº 16
CIUDAD DE TRUJILLO: DISTRIBUCIÓN Y VARIACIÓN DEL EMPLEO SEGÚN SECTORES ECONÓMICOS, MAYO 2007

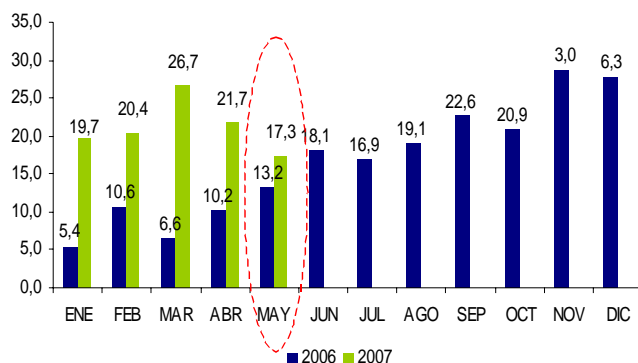
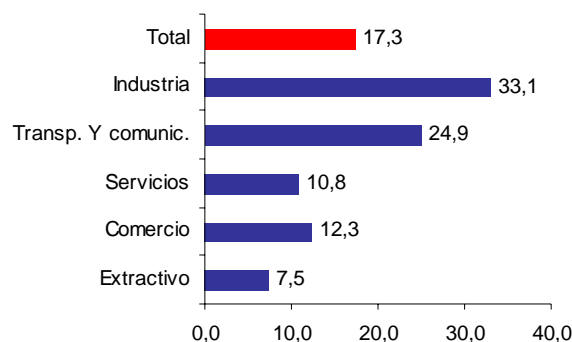
Sectores Económicos	Distribución porcentual al mes de Mayo 2007 1/	Variación mensual 2/	Variación anual 3/
Comercio	12,2	1,4	12,3
Electricidad, Gas y Agua	n.d	n.d	n.d.
Extractivo	18,7	-1,5	7,5
Industria	28,3	4,0	33,1
Servicios	31,4	6,7	10,8
Transporte y Comunic.	9,4	1,8	24,9
Total	100	3,2	17,3
Total absoluto	36 922		

1/ Última actualización del marco muestral, la cual se actualiza anualmente.

2/ Variación del empleo del presente mes respecto al mes anterior.

3/ Variación del empleo del presente mes respecto al mismo mes del año anterior.

FUENTE: MTPE-DNPEFP. Informe Estadístico Mensual

II. INFLACIÓN Y TIPO DE CAMBIO

2.1. Inflación

El Índice de Precios al Consumidor (IPC) de la ciudad de Trujillo aumentó en mayo 0,68 por ciento, respecto al mes

anterior; lo que permitió acumular una variación de 1,27 por ciento, en los últimos doce meses.

**CUADRO Nº 17
CIUDAD DE TRUJILLO:
INFLACIÓN**

MAYO	Var %
Var. % mensual 1/	0,68
Var. % acumulada 2/	1,57
Var.% anualizada 3/	1,27

1/ Respecto al mes de abril
2/ A mayo de 2007
3/ Ultimos doce meses.

FUENTE: INEI - Trujillo

**GRÁFICO Nº 8
TRUJILLO: INFLACIÓN ÚLTIMOS
DOCE MESES
(Variación Porcentual Anualizada)**

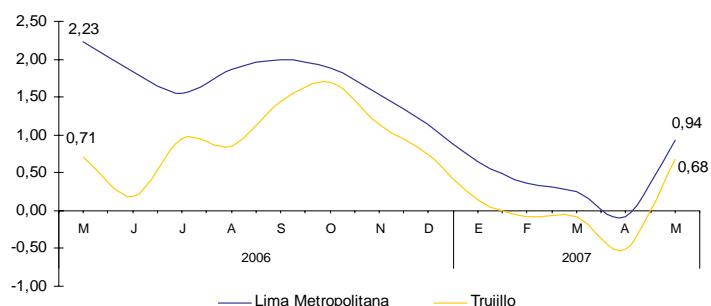

La inflación mensual se sustentó, en la subida de precios de los grupos de Alimentos y Bebidas (1,57 por ciento); Transportes y Comunicaciones (1,5 por

ciento); Vestido y Calzado (1,27 por ciento); y Alquiler de Vivienda, Combustibles y Electricidad (0,82 por ciento).

**CUADRO Nº 18
CIUDAD DE TRUJILLO: INFLACIÓN POR GRANDES GRUPOS DE CONSUMO
(Año Base 1994=100)**

	PONDERACIÓN	Variación Porcentual		
		Mensual	Acumulada	Anualizada
Índice General	100,0	0,68	0,89	-0,51
1. Alimentos y Bebidas	51,3	1,57	2,96	2,82
2. Vestido y Calzado	6,5	1,27	-1,27	-1,17
3. Alquiler de Vivienda, Comb. y Elect.	11,0	0,82	0,85	-0,56
4. Muebles, Enseres y Mant. Viv.	4,6	-0,42	-1,57	-1,52
5. Cuidado Salud y Serv. Médicos	2,8	0,54	0,62	1,16
6. Transportes y Comunicaciones.	12,6	1,50	-0,78	-0,40
7. Esparc, Divers. Serv. Cult. y Ens.	6,1	-0,99	2,97	2,19
8. Otros Bienes y Servicios	5,1	0,00	1,33	0,58

FUENTE: INEI - Trujillo

En cuanto a los productos de primera necesidad, los que registraron mayor crecimiento en sus precios fueron: cebolla de cabeza (40 por ciento), choclo criollo (21,4 por ciento), Jurel (20,5 por ciento), pepinillo (19,4 por ciento), plátano de la isla (15,3 por ciento), ajo molido (10,8 por ciento), verdura picada (9,8 por ciento), yuca blanca (9,5 por ciento), zanahoria (8,8 por ciento), menudencia de pollo (8 por ciento), papa amarilla (7 por ciento), aceituna de botija (6,5 por ciento), palta fuerte (6,3 por ciento), pimienta molida a granel (6 por ciento), arveja verde criolla (6 por ciento), pollo eviscerado (5,9 por ciento).

Por el contrario, los productos que redujeron sus precios en mayor magnitud, fueron: lechuga criolla (26,3 por ciento), ají escabeche (24,8 por ciento), coco o suco (16,7 por ciento), col corazón de toro (15,1 por ciento), caigua (12,5 por ciento), papaya (11,5 por ciento), piña trujillana (11,2 por ciento), limón (10,2 por ciento), harina de arveja (8,4 por ciento), tomate italiano (8,4 por ciento), apio (7,1 por ciento), camote amarillo (6,7 por ciento), plátano de seda (6,6 por ciento), corte único de res (5,9 por ciento), olluco largo (5,5 por ciento), fríjol panamito (5,3 por ciento), entre otros.

CUADRO Nº 19
TRUJILLO: PRODUCTOS DE MAYOR VARIACIÓN EN SUS PRECIOS
(Mayo 2007 – Porcentajes)

Subieron sus precios	%	Bajaron sus precios	%
Cebolla de cabeza	40,0	Lechuga criolla	-26,3
Choclo criollo	21,4	Ají escabeche	-24,8
Jurel	20,5	Coco o suco	-16,7
Pepinillo	19,4	Col corazón de toro	-15,1
Plátano de isla	15,3	Caigua	-12,5
Ajo molido	10,8	Papaya	-11,5
Verdura picada	9,8	Piña trujillana	-11,2
Yuca blanca	9,5	Limón	-10,2
Zanahoria	8,8	Harina de alverja	-8,4
Menudencia de pollo	8,0	Tomate italiano	-8,4
Papa amarilla	7,0	Apio	-7,1
Aceituna de botija	6,5	Camote amarillo	-6,7
Palta fuerte	6,3	Plátano de seda	-6,6
Pimienta molida a granel	6,0	Corte único de res	-5,9
Arveja verde criolla	6,0	Olluco largo	-5,5
Pollo eviscerado	5,9	Frijol panamito	-5,3

FUENTE: INEI - Trujillo

2.2. Tipo de Cambio

En mayo, el tipo de cambio promedio diario, en el mercado paralelo de la ciudad de Trujillo, fue de S/. 3,151 para la compra y S/.3,171 para la venta. La

cotización venta disminuyó 0,8 por ciento, con relación al mes anterior y 3,4 por ciento, respecto a mayo del pasado año (S/3,282).

GRÁFICO Nº 9
CIUDAD DE TRUJILLO: TIPO DE CAMBIO EN EL MERCADO PARALELO
(Promedio Venta)

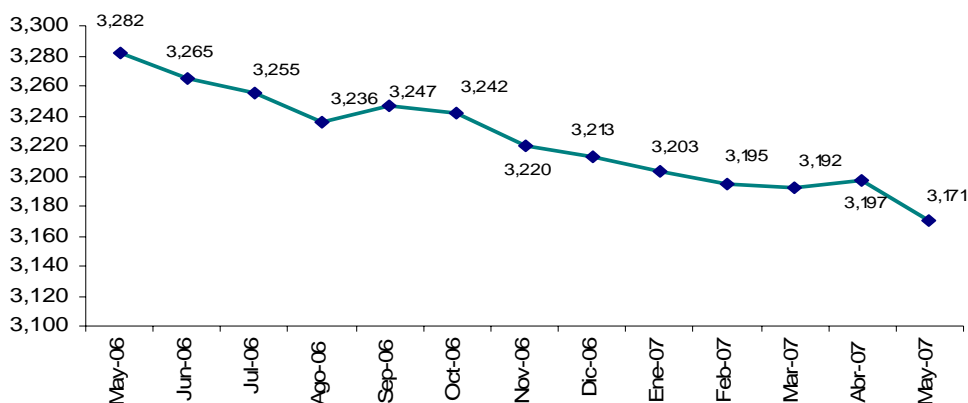

ELABORACIÓN: BCRP, Sede Regional Trujillo. Departamento de Estudios Económicos

III. SECTOR EXTERNO

3.1. Exportaciones

Las exportaciones de La Libertad, realizadas por diferentes puntos de embarque del país, totalizaron en mayo US\$ 138,9 millones, 154,1 por ciento más de lo exportado en igual mes de 2006. Las exportaciones tradicionales, expandieron su valor en 208,3 por ciento, mientras que las no tradicionales, lo hicieron en 31,9 por ciento.

Las exportaciones tradicionales (US\$ 116,7 millones), que representan el 84 por ciento del total, aumentaron su valor, básicamente, por el mayor volumen embarcado de harina de pescado y oro.

En las exportaciones no tradicionales (US\$ 22,2 millones), el

aumento se sustenta en los productos agropecuarios, principalmente, huevos fértiles (351,4 por ciento), espárragos congelados (116,2 por ciento), espárragos en conserva (85,3 por ciento) y mango congelado (59 por ciento).

En los cinco primeros meses del año, las exportaciones acumularon la cifra de US\$ 555,2 millones, 65,9 por ciento por encima de lo exportado, durante el mismo período de 2006. Las exportaciones tradicionales crecieron 74,4 por ciento, permitiendo acumular un total de US\$ 438,4 millones, 79 por ciento del total exportado. Por su parte, las exportaciones no tradicionales crecieron 40,2 por ciento.

CUADRO N° 20
EXPORTACIONES POR GRUPO DE PRODUCTOS 1/
(Valor FOB en miles de US\$)

TIPO	MAYO			ENERO - MAYO		
	2006	2007	Var %	2006	2007	Var %
PRODUCTOS TRADICIONALES	37 844	116 691	208,3	251 419	438 415	74,4
Pesqueros	238	10 081	3/	23 480	75 124	220,0
Agrícolas	0	0	-	11 987	0	-100
Mineros	37 606	106 610	183,5	215 952	363 291	68,2
PRODUCTOS NO TRADICIONALES	16 812	22 183	31,9	83 312	116 796	40,2
Agropecuarios	13 392	17 977	34,2	68 307	98 961	44,9
Textiles	342	246	-28,0	1 919	1 787	-6,9
Otros 2/	3 079	3 959	28,6	13 086	16 048	22,6
TOTAL EXPORTACIONES	54 656	138 874	154,1	334 730	555 211	65,9

1/ Información preliminar.

2/ Alimento para camarones, pieles y sus manufacturas, sacos de polipropileno y maquinaria.

3/ Variación superior a 1000 por ciento.

FUENTE: SUNAT. Campo Ubigeo

ELABORACIÓN: BCRP, Sede Regional Trujillo. Departamento de Estudios Económicos

GRÁFICO Nº 10
ESTRUCTURA DE LAS EXPORTACIONES POR GRUPO DE PRODUCTOS

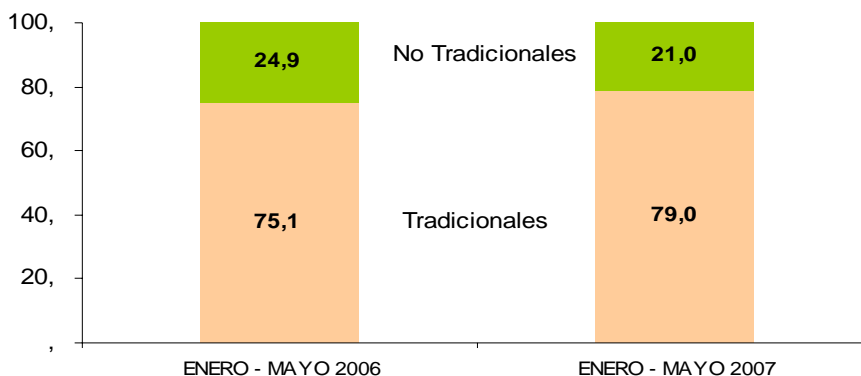

ELABORACIÓN: BCRP, Sede Regional Trujillo. Departamento de Estudios Económicos

El destino del valor exportado se concentra en siete países que, en conjunto, compraron el 91,5 por ciento del valor exportado. El principal mercado es Suiza, que adquirió el 65,1 por ciento del total, principalmente oro. Le siguen: China (7,3 por ciento), con harina de pescado; España (5,5 por ciento), con espárrago en conserva

y pimientos en conserva; Estados Unidos (4,3 por ciento), con espárragos y alcachofas en conserva; Alemania (4 por ciento), con harina de pescado ; Francia (3,3 por ciento), con espárrago en conserva; Países Bajos (2 por ciento), con paltas frescas; y otros.

CUADRO Nº 21
PRINCIPALES PAÍSES DE DESTINO Y PRINCIPAL PRODUCTO EXPORTADO
(Enero - Mayo 2007)

País	% del Total	Principal Producto
Suiza	65,1	Oro y harina de hescado
China	7,3	Harina de pescado
España	5,5	Espárragos y pimientos en conserva
Estados Unidos	4,3	Espárragos y alcachofas en conserva
Alemania	4,0	Harina de pescado
Francia	3,3	Espárragos en conserva
Países Bajos	2,0	Paltas frescas
Colombia	1,2	Alimento para animales
Bélgica	0,6	Hilados de algodón
Otros Países	6,7	Otros Productos

FUENTE: SUNAT. Campo Ubigeo
ELABORACIÓN: BCRP, Sede Regional Trujillo. Departamento de Estudios Económicos

En cuanto al uso de la infraestructura local de embarque, el 61,1 por ciento del volumen total embarcado, durante los primeros cinco meses del año (89,9 mil Tm), se efectuó por el Puerto de

Salaverry, principalmente, harina de pescado (67,1 mil Tm), espárragos en conservas (17 mil Tm), alimento para animales (3,4 mil Tm), demás hortalizas en conservas (2,9 mil Tm), concentrado de

cobre (2,8 mil Tm), alcohol étílico (1,9 mil Tm), alcachofas en conserva (1,8 mil Tm), demás frutas congeladas (1,3 mil Tm), espárragos frescos (1 mil Tm) y espárragos congelados (0,9 mil Tm). El 38,9 por ciento restante, se ha exportado por el puerto del

Callao (46,9 mil Tm), por la frontera de Tumbes (4,1 mil Tm), el puerto de Paita (4 mil Tm), el aeropuerto Jorge Chávez (2,2 mil Tm) y en pequeñas cantidades por los puertos de Pisco y Tacna.

3.2. Importaciones

Las importaciones realizadas por el puerto de Salaverry, totalizaron en mayo US\$ 13,4 millones, 14,8 por ciento más, respecto a análogo mes de 2006. Durante los cinco primeros meses del año, las importaciones acumularon un valor FOB de US\$ 91,6 millones, 34,1 por ciento por encima de su similar de 2006.

El 95,8 por ciento de lo importado en los primeros cinco meses del año, son insumos, tanto para la agricultura (56,3 por ciento), la industria (37,1 por ciento) y combustibles (2,4 por ciento); mientras que

lo restante, son bienes de capital para la industria (3,3 por ciento) y materiales de construcción (0,8 por ciento).

Los principales países proveedores de las importaciones, durante los primeros cinco meses del año, son: Argentina (28,7 por ciento), con maíz amarillo; Paraguay (16,1 por ciento), con torta de soya; Rusia (12,4 por ciento), con urea; Estados Unidos (9,6 por ciento), con trigo; Chile (8,1 por ciento), con nitrato de amonio; Canadá (5,9 por ciento), con trigo; y Ucrania (4,8 por ciento), con urea.

CUADRO N° 22
IMPORTACIONES SEGÚN USO O DESTINO 1/
(Valor FOB en miles de US\$)

	MAYO			ENERO - MAYO		
	2006	2007	Var %	2006	2007	Var %
I. Bienes Consumo	1	0	-100,0	108	12	-88,7
II. Insumos	11 545	13 426	16,3	65 002	87 801	35,1
Combustibles, Lubricantes y Conexos	0	0	-	1 734	2 208	27,3
Materias primas para la agricultura	5 332	4 471	-16,2	37 563	51 549	37,2
Materias primas para la industria	6 212	8 955	44,2	25 705	34 044	32,4
Otros	0	0	-	0	0	-
III. Bienes Capital y Materiales Construcción	153	0	-100,0	3 207	3 788	18,1
Materiales Construcción	0	0	-	2 440	769	-68,5
Para la Agricultura	0	0	-	0	0	-
Para la industria	153	0	-100,0	728	3 017	314,4
Equipo de Transporte	0	0	-	39	3	-93,0
Diversos	0	0	-	0	0	-
TOTAL	11 699	13 426	14,8	68 317	91 602	34,1

1/ Importaciones por el Puerto de Salaverry

FUENTE: www.sunat.gob.pe

ELABORACIÓN: BCRP, Sede Regional Trujillo. Departamento de Estudios Económicos

IV. FINANZAS PÚBLICAS

4.1. Gobierno Central

Los ingresos del Gobierno Central totalizaron en mayo S/. 48,3 millones, 37,4 por ciento menos, en términos reales, respecto a similar mes de 2006. La caída se sustentó, principalmente, en el IGV que disminuyó 48 ciento, principalmente, por las operaciones internas cuya recaudación se redujo en 56 por ciento.

En cuanto al impuesto a los ingresos, se recaudó en el mes S/. 16,3 millones, 27,3 por ciento menos que en

mayo de 2006, principalmente, por el descenso en el pago por regularización, cuyo nivel disminuyó 85,1 por ciento.

En lo que va del año, de enero a mayo, los ingresos recaudados totalizan S/. 305,2 millones, 8,1 por ciento por encima de lo registrado en igual lapso del 2006. El impuesto a los ingresos aumentó 22,7 por ciento, mientras que el IGV lo hizo en 2,4 por ciento.

CUADRO N° 23
INGRESOS CORRIENTES DEL GOBIERNO CENTRAL
(En miles de nuevos soles)

	MAYO			ENERO-MAYO		
	2006	2007	Var% 1/	2006	2007	Var% 1/
I. INGRESOS TRIBUTARIOS	76 048	48 104	-37,3	280 081	304 302	8,2
1. Impuestos a los Ingresos	22 286	16 355	-27,3	95 006	117 024	22,7
- Personas Naturales	5 879	5 759	-2,9	24 979	25 672	2,3
- Personas Jurídicas	7 516	9 260	22,1	47 357	58 074	22,1
- Regularización	8 891	1 335	-85,1	22 670	33 279	46,2
2. Impuestos a la Importación	2 634	1 679	-36,8	13 732	8 943	-35,1
3. Impuestos General a las Ventas	45 076	23 654	-48,0	148 908	153 083	2,4
- Operaciones internas	36 889	16 365	-56,0	106 447	102 060	-4,5
- Operaciones Externas	8 187	7 290	-11,8	42 460	51 023	19,7
4. Impuestos Selectivo al Consumo 2/	1 033	1 131	8,4	5 520	5 071	-8,5
5. Otros Ingresos Tributarios	5 019	5 285	4,3	16 916	20 180	18,8
II. INGRESOS NO TRIBUTARIOS	403	206	-49,3	1 013	946	-7,0
TOTAL	76 450	48 310	-37,4	281 095	305 248	8,1

1/ Variación en términos reales

2/ Incluye ISC por operaciones externas

FUENTE: Superintendencia Nacional de Administración Tributaria - SUNAT

ELABORACIÓN: BCRP, Sede Regional Trujillo. Departamento de Estudios Económicos

4.2. Gobierno Regional

Los gastos del Gobierno Regional totalizaron en mayo S/. 52,7 millones, 4,8 por ciento más, en términos reales, respecto a lo gastado en igual mes de 2006 (S/. 49,8 millones). Los gastos corrientes y de capital aumentaron 7,8 y 5,3 por ciento, respectivamente.

Durante los cinco primeros meses del año, los gastos acumulados (S/.257,2 millones) son ligeramente mayores en 0,4 por ciento, en términos reales, respecto al gasto efectuado en análogo periodo del pasado año. En los gastos corrientes se produjo un aumento de 6,1 por ciento, mientras que los gastos de capital disminuyeron en 24,3 por ciento.

CUADRO N° 24
GASTOS DEL GOBIERNO REGIONAL
(en miles de nuevos soles)

	MAYO			ENERO-MAYO		
	2006	2007	Var % 1/	2006	2007	Var % 1/
A.GASTOS CORRIENTES	44 504	48 442	7,8	224 131	238 770	6,1
5.1.Pers. y obligac.soc.	28 534	32 231	11,9	144 232	156 615	8,1
5.2.Obligaciones Previs.	11 268	11 214	-1,4	59 936	59 701	-0,8
5.3.Bienes y Servicios	4 318	4 375	0,4	17 985	19 494	7,9
5.4.Otros gastos corrientes	384	622	60,5	1 978	2 960	49,0
B.GASTOS DE CAPITAL	4 009	4 262	5,3	24 250	18 438	-24,3
6.5.Inversiones	3 806	3 888	1,2	22 914	16 313	-29,1
6.6. Inversiones Financieras	0	0	0,0	0	0	0,0
6.7.Otros gast.de capital	203	374	82,5	1 336	2 125	58,4
C. PAGO DE DEUDA	1 332	0	-100,0	6 664	0	-100,0
7.8. Intereses	90	0	-100,0	596	0	-100,0
7.9. Amortización	1 242	0	-100,0	6 068	0	-100,0
TOTAL	49 845	52 704	4,8	255 045	257 208	0,4

1/ variación en términos reales

FUENTE: Gobierno Regional de La Libertad

ELABORACIÓN: BCRP. Sede Regional Trujillo. Departamento de Estudios Económicos

La principal fuente de financiamiento del gasto regional, provino, en un 86,4 por ciento de los Recursos Ordinarios; en 6,8 por ciento, de los

Recursos Directamente Recaudados; en un 5,8 por ciento, de las Donaciones y Transferencias; y en 1 por ciento, del Canon y Sobre Canon.

CUADRO N° 25
GASTOS DEL GOBIERNO REGIONAL, POR FUENTE DE FINANCIAMIENTO
(en miles de nuevos soles)

	MAYO			ENERO-MAYO		
	2006	2007	Var % 1/	2006	2007	Var % 1/
Recursos Ordinarios	42 929	45 534	5,1	222 128	228 385	2,4
Canon y Sobre Canon	374	516	36,7	2 001	2 164	7,7
Recursos Direct.Recaudados	3 665	3 597	-2,8	17 072	18 947	10,5
Donaciones y Transferencias	2 458	3 054	23,1	6 932	7 609	9,3
Crédito	419	3	-99,3	6 912	103	-98,5
TOTAL	49 845	52 704	4,8	255 045	257 208	0,4

1/ Variación en términos reales

FUENTE: Gobierno Regional de La Libertad

ELABORACIÓN: BCRP Sede Regional Trujillo. Departamento de Estudios Económicos

La inversión regional durante el mes fue de S/. 3,8 millones y se destinó la mayor parte a financiar proyectos del sector agrario (42,5 por ciento), 20,1 por ciento más de lo canalizado en mayo del 2006.

La inversión acumulada en los

primeros cinco meses del mes totalizaron S/. 16,3 millones, 29,1 por ciento menos de lo invertido en análogo lapso del pasado año. Es notorio el descenso en transporte (93,7 por ciento), educación y cultura (93,6 por ciento) y salud (85 por ciento).

CUADRO N° 26
INVERSIÓN DEL GOBIERNO REGIONAL, POR FUNCIONES
(en miles de nuevos soles)

	MAYO			ENERO-MAYO		
	2006	2007	Var % 1/	2006	2007	Var % 1/
Administración y Planeamiento	254	75	-70,7	541	369	-32,1
Agraria	1 363	1 652	20,1	10 762	12 551	16,1
Asistencia y prevision social	116	121	3,3	725	335	-54,0
Educación y Cultura	8	3	-62,8	640	41	-93,6
Energía	2	1 626	2/	2	1 626	2/
Industria	15	15	-0,9	68	55	-19,5
Salud y Saneamiento	1 871	391	-79,3	7 931	1 194	-85,0
Transporte	177	5	-97,2	2 245	142	-93,7
TOTAL	3 806	3 888	1,2	22 914	16 313	-29,1

1/ Variación en términos reales

2/ Variación mayor al mil por ciento

FUENTE: Gobierno Regional de La Libertad

ELABORACIÓN: BCRP Sede Regional Trujillo. Departamento de Estudios Económicos

V. MONEDA Y CRÉDITO

5.1. Depósitos del Sistema Financiero

Los depósitos del público en el sistema financiero aumentaron en mayo 18,7 por ciento, en términos reales, respecto a similar mes de 2006. La expansión fue de 36,3 por ciento para los depósitos en moneda nacional y de 5,1 por ciento para su similar en moneda extranjera.

En las empresas bancarias, la expansión para los depósitos en moneda nacional fue de 42 por ciento, y destacan todas las modalidades. Los depósitos a plazo aumentaron 61,9 por ciento, los de ahorro en 47,5 por ciento, y a la vista en 20 por ciento. En moneda extranjera, los depósitos aumentaron en 10 por ciento.

Por su parte, en las instituciones especializadas en microfinanzas, los depósitos en nuevos soles aumentaron en 28,7 por ciento, tanto por el aumento de la modalidad a plazo (30 por ciento) como de ahorro (25,2 por ciento). Sin embargo, los depósitos en moneda extranjera disminuyeron en 13,7 por ciento; 14,5 por ciento, los depósitos a plazo y 11,1 por ciento, los depósitos de ahorro.

Al finalizar mayo, los depósitos totales alcanzaron un saldo de S/. 1 587,2 millones, de los cuales el 50 por ciento está dolarizado, aunque 6,5 puntos porcentuales menos, respecto al nivel que registró en mayo del pasado año.

**CUADRO N° 27
DEPÓSITOS EN EL SISTEMA FINANCIERO
(saldos en miles de nuevos soles)**

	MAYO		
	2006	2007	Var.% 1/
Banco de la Nación	0	0	0,0
Empresas Bancarias	926 594	1 135 410	21,4
Instituciones de Microfinanzas	398 213	451 863	12,4
Cajas Municipales	294 366	326 862	10,2
Cajas Rurales	103 848	125 001	19,2
TOTAL	1 324 808	1 587 273	18,7
En M/N	576 259	793 089	36,3
En M/E	748 549	794 185	5,1

1/ Variación en términos reales

FUENTE: Superintendencia de Banca, Seguros y AFP (SBS)

ELABORACION: BCR, Sede Regional Trujillo. Departamento de Estudios Económicos

Al finalizar mayo, el 81,6 por ciento de los depósitos se encuentran en cuatro instituciones: el Banco de Crédito (27,7 por ciento), la Caja Trujillo (20,5 por ciento), el Banco Continental (20,3 por ciento) y el Scotiabank (13,2 por ciento).

Mi Banco e Interbank, con una participación de 0,3 y 5,7 por ciento en los depósitos totales, respectivamente, fueron los más dinámicos al incrementar el nivel de sus captaciones en 115,5 y 74,7 por ciento, respectivamente.

**CUADRO N° 28
PARTICIPACIÓN EN LOS DEPOSITOS
(en %)**

	MAYO		
	Miles de S/.	Mes	Acumulado
Banco de Crédito	439 404	27,7	27,7
Caja Trujillo	324 776	20,5	48,1
Banco Continental	321 979	20,3	68,4
Banco Scotiabank	209 552	13,2	81,6
Caja Nor Perú	125 001	7,9	89,5
Banco Interbank	90 267	5,7	95,2
BIF	52 636	3,3	98,5
Banco del Trabajo	16 089	1,0	99,5
Mi Banco	4 018	0,3	99,8
Caja Municipal de Piura	2 086	0,1	99,9
Banco Financiero	1 466	0,1	100,0
TOTAL	1 587 273	100,0	

FUENTE: Superintendencia de Banca, Seguros y AFP (SBS)

ELABORACION: BCR, Sede Regional Trujillo. Departamento de Estudios Económicos

5.2. Crédito del Sistema Financiero

El crédito real al sector privado creció en mayo 27,6 por ciento, respecto a análogo mes de 2006. El crédito en moneda nacional aumentó 42,3 por ciento, mientras que el de moneda extranjera en 18,3 por ciento. Al finalizar mayo, el saldo del

crédito ascendió a S/. 2 078,4 millones, de los cuales el 56,5 por ciento está dolarizado.

El crédito de las empresas bancarias creció 33,1 por ciento, y destaca la

expansión que registran los bancos, Interbank (66,5 por ciento), Banco del Trabajo (61,5 por ciento) y el Banco de Crédito (45,6 por ciento).

En las instituciones especializadas en microfinanzas el crédito aumentó en 12,5 por ciento, y destaca la expansión de las EDPYMES Efectiva (54,4 por ciento) y EDYFICAR (41 por ciento).

CUADRO N° 29
CRÉDITO DEL SISTEMA FINANCIERO
(saldos en miles de nuevos soles)

	MAYO		
	2006	2007	Var.% 1/
Banco de la Nación	1 233	1 189	-4,5
Empresas Bancarias	1 169 244	1 570 970	33,1
Instituciones de Microfinanzas	409 483	464 860	12,5
Cajas Municipales	293 473	337 840	14,0
Cajas Rurales	88 992	91 537	1,9
Edpymes	27 017	35 483	30,1
Empresas Financieras	33 189	41 469	23,8
TOTAL	1 613 149	2 078 488	27,6
En M/N	628 875	903 232	42,3
En M/E	984 274	1 175 256	18,3

1/ Variación en términos reales

FUENTE: Superintendencia de Banca, Seguros y AFP (SBS)

ELABORACION: BCR, Sede Regional Trujillo. Departamento de Estudios Económicos

El apoyo crediticio se concentra en cuatro instituciones: el Banco Continental, Banco de Crédito, Caja Trujillo y Scotiabank que en conjunto proveen el 74,9 por ciento del crédito total.

Las instituciones especializadas en apoyar a la microempresa canalizan el 22,3 por ciento del financiamiento, en el que destaca la Caja Trujillo con una participación de 15,4 por ciento.

CUADRO N° 30
PARTICIPACIÓN EN LOS CRÉDITOS
(en %)

	MAYO		
	Miles de S./	Mes	Acumulado
Banco Continental	599 707	28,9	28,9
Banco de Crédito	436 907	21,0	49,9
Caja Trujillo	321 075	15,4	65,3
Banco Scotiabank	199 798	9,6	74,9
Banco Interbank	122 917	5,9	86,4
BIF	115 090	5,5	80,5
Caja Nor Perú	91 048	4,4	90,8
Banco del Trabajo	64 526	3,1	93,9
Financiera CMR	41 469	2,0	95,9
Mi Banco	29 562	1,4	97,3
Edpyme Edyficar	17 789	0,9	98,9
Caja Municipal de Piura	16 765	0,8	98,1
Edpyme Crear Trujillo	7 710	0,4	99,3
Edpyme Efectiva	4 991	0,2	99,8
Edpyme Pro Negocios	4 667	0,2	99,5
Banco Financiero	2 464	0,1	99,9
Banco de la Nación	1 189	0,1	100,0
CRAC.Sipan	489	0,0	100,0
Edpyme Alternativa	326	0,0	100,0
TOTAL	2 078 488	100,0	

FUENTE: Superintendencia de Banca, Seguros y AFP (SBS)

ELABORACION: BCR, Sede Regional Trujillo. Departamento de Estudios Económicos

En cuanto a la cartera atrasada, registró en el mes la cifra de 2,2 por ciento del crédito total. La mora en moneda nacional es de 2,8 por ciento, mientras que en moneda extranjera es de 1,7 por ciento.

La tasa moratoria ha disminuido 31,3 por ciento, con relación a mayo del 2006. Las empresas bancarias registraron un descenso de 53,3 por ciento, mientras que en las instituciones especializadas en microfinanzas, la reducción fue de 2,5 por ciento.

CUADRO N° 31
MOROSIDAD EN EL SISTEMA FINANCIERO 1/
(En % de las colocaciones brutas)

	MAYO		
	2006	2007	Var. %
1. Sistema Bancario	3,0	1,4	-53,3
2. Instituciones de Microfinanzas	4,0	3,9	-2,5
Cajas Municipales	3,3	3,6	9,1
Cajas Rurales	5,4	3,3	-37,7
Edpymes	6,9	9,0	30,4
TOTAL	3,2	2,2	-31,3
En M/N	3,2	2,8	-12,5
En M/E	3,2	1,7	-46,9

1/ Cartera pesada = (créditos vencidos + créditos en cobranza judicial)/colocaciones brutas

FUENTE: Instituciones Financieras

ELABORACION: BCR, Sede Regional Trujillo. Departamento de Estudios Económicos

5.3. Crédito a la Pequeña y Microempresa

El crédito otorgado a la pequeña y microempresa acumuló en mayo un saldo de S/. 290,6 millones, 24,6 por ciento más, en términos reales, respecto al mismo mes

del año pasado. El crédito proviene, principalmente, de la Caja Trujillo, que proporciona el 50,9 por ciento (S/. 147,8 millones) del crédito total.

CUADRO N° 32
CRÉDITO OTORGADO A LA PEQUEÑA Y MICROEMPRESA
(saldos en miles de nuevos soles)

Instituciones	MAYO		
	2006	2007	Var % 1/
Instituciones Financieras	226 823	283 369	23,8
Caja Trujillo	135 160	147 828	8,4
Caja Nor Perú	38 537	39 679	2,0
Mi Banco	26 109	29 146	10,6
Banco del Trabajo	n.d	26 841	-
Edpyme Edyficar	12 506	17 789	40,9
Edpyme Crear	7 462	7 710	2,4
Edpyme Efectiva	3 202	4 991	54,4
Edpyme Pro Negocios	3 846	4 667	20,2
Banco Continental	n.d	2 919	-
Banco de Crédito	n.d	1 799	-
Instituciones no Financieras	4 174	7 244	72,0
Ama	3 810	6 964	81,1
Hábitat	219	214	-3,2
Cámara de Comercio	144	66	-54,5
TOTAL	230 997	290 613	24,6

1/ Variación en términos reales

FUENTE: Instituciones Financieras

ELABORACIÓN: BCRP Sede Regional Trujillo. Departamento de Estudios Económicos

INFORMACIÓN ESTADÍSTICA

CUADRO 1

**LA LIBERTAD: DEPÓSITOS Y OBLIGACIONES DEL SISTEMA FINANCIERO
(Saldos en miles de nuevos soles)**

	2006								2007				
	MAY	JUN	JUL	AGO	SET	OCT	NOV	DIC	ENE	FEB	MAR	ABR	MAY
I.EMPRESAS BANCARIAS	926 594	926 739	949 519	934 785	923 349	939 880	952 514	1 033 532	1 025 831	1 056 909	1 110 032	1 096 964	1 135 410
Depósitos a la vista	192 203	185 096	196 548	197 394	189 359	204 473	193 254	234 447	218 639	238 612	253 131	249 457	237 165
En m/n	106 082	95 064	102 223	105 547	103 451	104 480	110 599	127 955	120 123	131 521	138 549	143 239	128 549
En m/e	86 120	90 032	94 325	91 847	85 908	99 993	82 655	106 492	98 516	107 091	114 582	106 218	108 616
Depósitos de ahorro	381 043	388 273	399 682	398 986	401 794	399 781	423 135	445 825	453 645	452 219	481 914	472 099	477 915
En m/n	150 565	162 018	167 964	165 385	168 778	166 114	189 818	202 369	199 125	204 286	228 963	223 565	224 133
En m/e	230 478	226 255	231 718	233 601	233 015	233 667	233 317	243 456	254 520	247 933	252 951	248 534	253 782
Depósitos a plazo	353 349	353 370	353 290	338 405	332 196	335 626	336 125	353 260	353 547	366 078	374 988	375 408	420 331
En m/n	74 856	76 275	76 895	71 227	72 576	82 362	84 377	84 440	86 608	97 904	110 730	109 143	122 299
En m/e	278 494	277 095	276 395	267 178	259 621	253 264	251 748	268 820	266 939	268 174	264 258	266 265	298 032
II.INSTITUCIONES DE MICROFINANZAS	398 213	400 806	402 361	408 169	410 507	412 204	425 600	427 978	433 318	438 502	444 586	443 789	451 863
Depósitos de ahorro	106 750	106 382	106 367	107 281	107 608	108 901	113 110	113 970	116 088	116 196	123 683	119 566	120 230
En m/n	66 694	67 360	67 348	68 928	68 843	71 191	73 777	75 205	77 232	76 735	82 792	81 102	84 293
En m/e	40 057	39 022	39 019	38 353	38 764	37 710	39 333	38 765	38 856	39 461	40 890	38 464	35 937
Depósitos a plazo	291 463	294 424	295 994	300 888	302 899	303 303	312 490	314 008	317 230	322 306	320 903	324 223	331 633
En m/n	178 063	185 275	187 444	193 197	194 647	196 325	206 949	208 358	212 429	218 196	220 050	224 855	233 815
En m/e	113 400	109 149	108 550	107 691	108 252	106 978	105 541	105 650	104 801	104 110	100 853	99 368	97 818
III.TOTAL SISTEMA FINANCIERO	1 324 808	1 327 545	1 351 880	1 342 954	1 333 856	1 352 084	1 378 114	1 461 510	1 459 149	1 495 411	1 554 618	1 540 753	1 587 273
Depósitos a la vista	192 203	185 096	196 548	197 394	189 359	204 473	193 254	234 447	218 639	238 612	253 131	249 457	237 165
En m/n	106 082	95 064	102 223	105 547	103 451	104 480	110 599	127 955	120 123	131 521	138 549	143 239	128 549
En m/e	86 120	90 032	94 325	91 847	85 908	99 993	82 655	106 492	98 516	107 091	114 582	106 218	108 616
Depósitos de ahorro	487 793	494 655	506 049	506 267	509 402	508 682	536 245	559 795	569 733	568 415	605 596	591 665	598 145
En m/n	217 258	229 378	235 311	234 313	237 622	237 305	263 595	277 574	276 357	281 021	311 755	304 667	308 426
En m/e	270 535	265 277	270 737	271 954	271 780	271 377	272 650	282 221	293 376	287 394	293 841	286 998	289 719
Depósitos a plazo	644 812	647 794	649 284	639 293	635 096	638 929	648 615	667 268	670 777	688 384	695 891	699 631	751 964
En m/n	252 919	261 550	264 339	264 424	267 222	278 687	291 326	292 798	299 037	316 100	330 780	333 998	356 114
En m/e	391 894	386 244	384 945	374 869	367 873	360 242	357 289	374 470	371 740	372 284	365 111	365 633	395 850

FUENTE: Superintendencia de Banca y Seguros

ELABORACION: BCRP. Sede Regional Trujillo. Departamento de Estudios Económicos

CUADRO 2

LA LIBERTAD: DEPÓSITOS EN LAS ENTIDADES FINANCIERAS UBICADAS POR CIUDADES – MAYO 2007
(Saldos en miles de nuevos soles)

ENTIDADES FINANCIERAS	DEPOSITOS												TOTAL DEPOSITOS		
	TRUJILLO 2/			CHEPEN			PACASMAYO			HUAMACHUCO 1/			LA LIBERTAD		
	M/N	M/E	TOTAL	M/N	M/E	TOTAL	M/N	M/E	TOTAL	M/N	M/E	TOTAL	M/N	M/E	TOTAL
I. SISTEMA BANCARIO	436 539	630 473	1 067 012	21 545	12 931	34 476	16 897	17 027	33 923	0	0	0	474 981	660 430	1 135 410
A. BANCO DE LA NACIÓN	0	0	0	0	0	0	0	0	0	0	0	0	0	0	0
B. EMPRESAS BANCARIAS	437 286	593 113	1 030 399	22 163	12 275	34 438	16 498	15 629	32 127	0	0	0	474 981	660 430	1 135 410
Interbank	48 086	42 181	90 267	0	0	0	0	0	0	0	0	0	48 086	42 181	90 267
Continental	97 133	190 928	288 061	8 237	6 546	14 783	10 051	9 085	19 136	0	0	0	115 420	206 558	321 979
Crédito	148 965	256 511	405 477	12 793	6 348	19 140	6 846	7 941	14 787	0	0	0	168 604	270 800	439 404
Scotiabank	86 305	123 247	209 552	0	0	0	0	0	0	0	0	0	86 305	123 247	209 552
Del Trabajo**	13 062	2 474	15 536	515	38	553	0	0	0	0	0	0	13 578	2 511	16 089
Interamericano de Finanzas	40 854	11 782	52 636	0	0	0	0	0	0	0	0	0	40 854	11 782	52 636
Mi Banco	1 868	2 150	4 018	0	0	0	0	0	0	0	0	0	1 868	2 150	4 018
Financiero	266	1 200	1 466	0	0	0	0	0	0	0	0	0	266	1 200	1 466
II. INSTITUCIONES DE MICROFINANZAS	277 716	125 848	403 564	17 600	3 110	20 710	0	0	0	22 792	4 797	27 589	318 108	133 755	451 863
Caja Rural Nor Perú	66 053	30 414	96 467	8 752	1 203	9 955	0	0	0	15 699	2 880	18 579	90 504	34 497	125 001
Caja Trujillo	211 563	95 420	306 983	7 423	1 360	8 783	0	0	0	7 093	1 917	9 010	226 079	98 697	324 776
Caja Municipal de Piura	100	14	114	1 425	547	1 972	0	0	0	0	0	0	1 525	561	2 086
Financiera CMR	0	0	0	0	0	0	0	0	0	0	0	0	0	0	0
Edpyme Edyficar	0	0	0	0	0	0	0	0	0	0	0	0	0	0	0
Edpyme Crear	0	0	0	0	0	0	0	0	0	0	0	0	0	0	0
Edpyme Pro Negocios	0	0	0	0	0	0	0	0	0	0	0	0	0	0	0
Edpyme EFECTIVA	0	0	0	0	0	0	0	0	0	0	0	0	0	0	0
CRAC Sipan S.A	0	0	0	0	0	0	0	0	0	0	0	0	0	0	0
Edpyme Alternativa	0	0	0	0	0	0	0	0	0	0	0	0	0	0	0
TOTAL	715 002	718 961	1 433 963	39 763	15 385	55 148	16 498	15 629	32 127	22 792	4 797	27 589	793 089	794 185	1 587 273

1/ Incluye Saldos de la Oficina de Quiruvilca y Otuzco

2/ Incluye saldos de la oficina de Virú, El Porvenir, La Esperanza y Chocope

* Scotiabank a partir de 11 de setiembre de 2006

**Banco del Trabajo incluye oficinas de Trujillo, Alameda y Casa Grande

FUENTE: Superintendencia de Banca y Seguros

ELABORACION: BCRP. Sede Regional Trujillo. Departamento de Estudios Económicos

CUADRO 3

**LA LIBERTAD: CRÉDITO DEL SISTEMA FINANCIERO AL SECTOR PRIVADO
(Miles de Nuevos Soles)**

ENTIDADES FINANCIERAS	2006								2007				
	MAY	JUN	JUL	AGO	SET	OCT	NOV	DIC	ENE	FEB	MAR	ABR	MAY
I. SISTEMA BANCARIO	1 170 477	1 187 151	1 198 074	1 223 948	1 286 515	1 198 074	1 298 790	1 335 916	1 339 286	1 419 169	1 467 413	1 514 420	1 572 159
A. BANCO DE LA NACIÓN	1 233	1 221	1 208	1 195	1 189	1 208	1 189	1 189	1 189	1 189	1 227	1 227	1 189
B. EMPRESAS BANCARIAS	1 169 244	1 187 151	1 196 865	1 222 753	1 285 326	1 196 865	1 297 601	1 334 727	1 338 097	1 417 980	1 466 185	1 513 193	1 570 970
Interbank	73 135	71 013	68 365	68 932	74 031	68 365	70 635	85 413	81 270	80 056	103 605	110 016	122 917
Continental	436 572	445 718	446 794	449 505	476 466	446 794	502 219	491 991	471 751	518 365	531 130	542 501	599 707
Crédito	297 326	309 565	319 802	324 768	336 982	319 802	341 371	364 404	374 118	407 198	423 572	436 053	436 907
Scotiabank*	182 137	186 382	186 407	201 448	204 678	186 407	202 346	212 454	219 408	218 510	211 323	214 823	199 798
Trabajo	39 581	38 683	37 700	37 342	59 154	37 700	61 297	61 406	61 728	62 443	63 336	64 431	64 526
Interamericano de Finanzas	106 088	101 117	102 854	104 949	106 560	102 854	90 569	90 569	101 476	102 139	103 199	114 375	115 090
Mi Banco	25 255	25 849	26 442	27 109	27 454	26 442	29 164	28 490	28 346	29 124	29 146	29 389	29 562
Financiero	0	0	0	0	0	0	0	0	0	145	874	1 605	2 464
II. INSTITUCIONES DE MICROFINANZAS	409 483	411 277	416 013	419 339	424 735	416 013	449 077	453 187	458 087	465 206	466 342	465 070	464 860
Caja Rural Nor Perú	88 992	88 165	87 611	87 354	87 821	87 611	90 741	91 770	95 061	97 337	94 063	92 648	91 048
Caja Trujillo	277 995	281 115	286 194	288 884	293 173	286 194	311 844	312 896	314 372	317 565	320 347	320 455	321 075
Caja Municipal de Piura	15 478	14 837	14 792	15 233	15 375	14 792	15 671	16 994	17 448	17 731	18 023	17 576	16 765
Edpyme Edyficar	12 506	12 887	13 011	13 226	13 521	13 011	14 868	15 214	15 211	15 966	16 662	17 249	17 789
Edpyme Crear	7 462	7 179	7 112	7 243	7 322	7 112	7 898	7 803	7 861	7 731	7 907	7 841	7 710
Edpyme Pro Negocios	3 846	3 907	4 083	4 126	4 171	4 083	4 481	4 361	3 906	4 084	4 191	4 485	4 667
Edpyme EFECTIVA	3 202	3 188	3 211	3 273	3 353	3 211	3 574	4 149	4 228	4 280	4 287	4 318	4 991
CRAC. Sipan	0	0	0	0	0	0	0	0	0	512	488	498	489
Edpyme Alternativa	0	0	0	0	0	0	0	0	0	0	374	0	326
III. EMPRESAS FINANCIERAS	33 189	33 739	34 369	35 153	34 880	34 369	38 962	41 837	40 151	39 777	39 840	40 023	41 469
Financiera CMR	33 189	33 739	34 369	35 153	34 880	34 369	38 962	41 837	40 151	39 777	39 840	40 023	41 469
TOTAL	1 613 149	1 632 167	1 648 456	1 678 440	1 746 131	1 648 456	1 786 829	1 830 940	1 837 524	1 924 152	1 973 595	2 019 514	2 078 488
En M/N	639 316	628 874	649 674	687 713	716 765	649 674	743 097	773 371	793 938	832 123	863 176	885 704	903 232
En M/E	962 786	984 274	998 781	990 727	1 029 366	998 781	1 043 732	1 057 569	1 043 586	1 092 029	1 110 419	1 133 809	1 175 256

* Scotiabank a partir de 11 de setiembre de 2006

FUENTE: Superintendencia de Banca y Seguros

ELABORACION: BCRP. Sede Regional Trujillo. Departamento de Estudios Económicos

CUADRO 4

LA LIBERTAD: CRÉDITO DE LAS ENTIDADES FINANCIERAS UBICADAS POR CIUDADES – MAYO 2007
(Saldos en miles de nuevos soles)

ENTIDADES FINANCIERAS	COLOCACIONES											TOTAL COLOCACIONES			
	TRUJILLO 2/			CHEPEN			PACASMAYO			HUAMACHUCO 1/			LA LIBERTAD		
	M/N	M/E	TOTAL	M/N	M/E	TOTAL	M/N	M/E	TOTAL	M/N	M/E	TOTAL	M/N	M/E	TOTAL
I. SISTEMA BANCARIO	563 953	949 018	1 512 971	21 396	9 473	30 869	15 868	12 451	28 319	0	0	0	601 217	970 942	1 572 159
A. BANCO DE LA NACIÓN	1 189	0	1 189	0	0	0	0	0	0	0	0	0	1 189	0	1 189
B. EMPRESAS BANCARIAS	562 764	949 018	1 511 782	21 396	9 473	30 869	15 868	12 451	28 319	0	0	0	600 028	970 942	1 570 970
Interbank	54 417	68 500	122 917	0	0	0	0	0	0	0	0	0	54 417	68 500	122 917
Continental	149 884	414 849	564 733	12 100	6 689	18 789	10 790	5 395	16 185	0	0	0	172 773	426 933	599 707
Crédito	158 620	259 637	418 256	4 010	2 506	6 516	5 078	7 056	12 135	0	0	0	167 708	269 199	436 907
Scotiabank*	82 728	117 070	199 798	0	0	0	0	0	0	0	0	0	82 728	117 070	199 798
Del Trabajo**	35 826	23 136	58 962	5 286	278	5 564	0	0	0	0	0	0	41 112	23 414	64 526
Interamericano de Finanzas	60 090	55 000	115 090	0	0	0	0	0	0	0	0	0	60 090	55 000	115 090
Mi Banco	18 771	10 791	29 562	0	0	0	0	0	0	0	0	0	18 771	10 791	29 562
Financiero	2 429	35	2 464	0	0	0	0	0	0	0	0	0	2 429	35	2 464
II. INSTITUCIONES DE MICROFINANZAS	190 966	193 930	384 896	42 639	4 616	46 929	0	0	0	26 941	5 768	32 709	260 571	204 289	464 860
Caja Nor Perú	42 868	26 757	69 625	11 368	299	11 667	0	0	0	9 115	641	9 756	63 351	27 697	91 048
Caja Trujillo	113 298	160 613	273 911	22 386	1 825	24 211	0	0	0	17 826	5 127	22 953	153 510	167 565	321 075
Caja Municipal de Piura	3 875	1 839	5 714	8 559	2 492	11 051	0	0	0	0	0	0	12 434	4 331	16 765
Edpyme Edyficar	13 109	4 680	17 789	0	0	0	0	0	0	0	0	0	13 109	4 680	17 789
Edpyme Crear	7 710	0	7 710	0	0	0	0	0	0	0	0	0	7 710	0	7 710
Edpyme Pro Negocios	4 667	0	4 667	0	0	0	0	0	0	0	0	0	4 667	0	4 667
Edpyme EFECTIVA	4 975	16	4 991	0	0	0	0	0	0	0	0	0	4 975	16	4 991
CRAC. Sipan	464	25	489	0	0	0	0	0	0	0	0	0	489	0	489
Edpyme Alternativa	0	0	0	326	0	0	0	0	0	0	0	0	326	0	326
III-EMPRESAS FINANCIERAS	41 469	0	41 469	0	0	0	0	0	0	0	0	0	41 469	0	41 469
Financiera CMR	41 469	0	41 469	0	0	0	0	0	0	0	0	0	41 469	0	41 469
TOTAL	796 388	1 142 948	1 939 336	64 035	14 089	77 798	15 868	12 451	28 319	26 941	5 768	32 709	903 257	1 175 231	2 078 488

1/ Incluye Saldos de la Oficina de Quiruvilca y Otuzco

2/ Incluye saldos de las oficinas de Virú, El Porvenir, La Esperanza y Chocope

* Scotiabank a partir de 11 de setiembre de 2006

** Banco del Trabajo incluye oficinas de Trujillo, Alameda y Casa Grande

FUENTE: Superintendencia de Banca y Seguros

ELABORACION: BCRP. Sede Regional Trujillo. Departamento de Estudios Económicos

CUADRO 5

LA LIBERTAD: CARTERA PESADA DEL SISTEMA FINANCIERO
(En porcentajes)

ENTIDADES FINANCIERAS	2006								2007				
	MAY	JUN	JUL	AGO	SET	OCT	NOV	DIC	ENE	FEB	MAR	ABR	MAY
A. EMPRESAS BANCARIAS	3,0	2,9	2,1	1,8	1,6	2,1	1,6	1,5	1,6	5,5	1,6	1,7	1,4
Interbank	13,9	14,1	10,1	6,0	5,3	10,1	4,2	3,9	3,1	2,7	2,5	2,3	0,6
Continental	1,0	0,9	1,0	1,0	0,9	1,0	0,7	0,7	0,8	2,0	1,3	1,5	1,5
Crédito	4,6	4,5	2,2	2,0	1,5	2,2	2,0	1,6	2,3	14,6	1,0	1,5	1,4
Scotiabank*	1,4	1,5	1,4	1,5	1,6	1,4	1,6	1,6	1,7	1,2	1,0	1,1	1,1
Trabajo	6,6	6,5	7,2	6,9	5,3	7,2	4,4	4,2	3,5	3,7	5,3	4,1	4,0
Interamericano de Finanzas	0,3	0,1	0,2	0,1	0,1	0,2	0,2	0,3	0,3	0,3	3,4	0,3	0,3
Mi Banco	3,3	3,2	3,5	4,7	3,9	3,5	3,7	3,8	3,8	3,7	0,2	5,3	5,3
B. INSTITUCIONES DE MICROFINANZAS	3,6	3,1	3,2	3,2	3,9	3,2	2,5	2,4	2,5	2,7	3,5	3,5	3,9
Caja Rural Nor Perú	5,3	5,6	5,7	5,2	8,9	5,7	3,9	3,8	3,3	3,2	3,2	3,2	3,3
Caja Trujillo	3,0	2,0	2,1	2,2	2,1	2,1	1,5	1,5	1,7	1,7	2,9	3,0	3,1
Caja Municipal de Piura	8,3	10,4	11,1	12,1	12,8	11,1	12,2	11,8	12,1	11,9	9,0	9,1	13,1
Financiera CMR	0,0	0,0	0,0	0,0	0,0	0,0	0,0	0,0	0,0	0,0	0,0	0,0	0,0
Edpyme Edyficar	5,6	5,2	5,4	5,5	5,6	5,4	4,4	4,3	4,5	4,6	5,3	5,8	5,7
Edpyme Crear	7,9	6,5	6,9	8,3	8,3	6,9	7,7	7,8	7,7	7,8	10,0	11,1	11,3
Edpyme Pro Negocios	12,8	13,6	12,8	11,6	12,3	12,8	11,6	11,9	10,1	9,7	10,4	9,6	9,8
Edpyme EFECTIVA	2,0	2,6	2,5	2,9	3,9	2,5	2,3	2,0	2,6	29,1	10,2	15,4	13,9
TOTAL	3,2	2,9	2,4	2,2	2,2	2,4	1,8	1,7	1,9	4,8	2,2	2,3	2,2

* Scotiabank a partir de 11 de setiembre de 2006

FUENTE: Superintendencia de Banca y Seguros

ELABORACION: BCRP. Sede Regional Trujillo. Departamento de Estudios Económicos

CUADRO 6

LA LIBERTAD: MOROSIDAD EN LAS ENTIDADES FINANCIERAS UBICADAS POR CIUDADES – MAYO 2007
(En porcentajes)

ENTIDADES FINANCIERAS	MOROSIDAD								TOTAL MORA		
	TRUJILLO		CHEPEN		PACASMAYO		HUAMACHUCO		LA LIBERTAD		
	M/N	M/E	M/N	M/E	M/N	M/E	M/N	M/E	M/N	M/E	TOTAL
I. EMPRESAS BANCARIAS	1,5	0,9	6,1	18,2	1,8	4,4	0,0	0,0	1,7	1,2	1,4
Interbank	0,5	0,7	0,0	0,0	0,0	0,0	0,0	0,0	0,5	0,7	0,6
Continental	0,8	0,7	6,1	21,2	2,3	0,4	0,0	0,0	1,5	1,5	1,5
Crédito	0,0	1,7	0,3	1,3	0,0	12,4	0,0	0,0	0,0	1,9	1,4
Scotiabank*	2,5	0,5	0,0	0,0	0,0	0,0	0,0	0,0	2,5	0,5	1,1
Del Trabajo	5,1	1,9	6,3	3,9	0,0	0,0	0,0	0,0	5,3	2,0	4,0
Interamericano de Finanzas	0,5	0,0	0,0	0,0	0,0	0,0	0,0	0,0	0,5	0,0	0,3
Mi Banco	6,7	2,9	0,0	0,0	0,0	0,0	0,0	0,0	6,7	2,9	5,3
II. INSTITUCIONES DE MICROFINANZAS	4,9	3,7	3,8	0,3	0,0	0,0	1,4	2,6	4,5	3,2	3,9
Caja Rural Nor Perú	3,0	5,3	1,6	0,3	0,0	0,0	1,1	0,2	2,5	5,1	3,3
Caja Trujillo	3,8	2,9	1,7	1,6	0,0	0,0	1,6	3,6	3,3	2,9	3,1
Caja Municipal de Piura	29,6	0,0	12,3	0,0	0,0	0,0	0,0	0,0	17,7	0,0	13,1
Financiera CMR	0,0	0,0	0,0	0,0	0,0	0,0	0,0	0,0	0,0	0,0	0,0
Edpyme EDYFICAR	5,8	5,4	0,0	0,0	0,0	0,0	0,0	0,0	5,8	5,4	5,7
Edpyme Crear	11,3	0,0	0,0	0,0	0,0	0,0	0,0	0,0	11,3	0,0	11,3
Edpyme Pro Negocios	9,8	0,0	0,0	0,0	0,0	0,0	0,0	0,0	9,8	0,0	9,8
Edpyme EFECTIVA	13,9	0,0	0,0	0,0	0,0	0,0	0,0	0,0	13,9	0,0	13,9
TOTAL	2,7	1,3	4,5	12,9	1,8	4,4	1,4	2,6	2,8	1,7	2,2

1/ Incluye Saldos de la Oficina de Quiruvilca y Otuzco

2/ Incluye saldos de la oficina de Virú, El Porvenir, La Esperanza y Chocope

* Scotiabank a partir de 11 de setiembre de 2006

FUENTE: Superintendencia de Banca y Seguros

ELABORACION: BCRP. Sede Regional Trujillo. Departamento de Estudios Económicos

CUADRO 7

**LA LIBERTAD: EXPORTACIONES POR TIPO DE PRODUCTO
(Miles de US \$ FOB)**

TIPO	2006								2007				
	MAY	JUN	JUL	AGO	SET	OCT	NOV	DIC	ENE	FEB	MAR	ABRI	MAY
Productos Tradicionales	37 844	67 181	99 993	76 770	102 076	50 448	93 139	81 505	74 797	70 268	101 752	74 907	116 691
Pesqueros	238	8 232	27 775	5 806	10 882	0	2 075	8 954	14 237	16 972	27 240	6 594	10 081
Agrícolas	0	17	0	0	6 621	0	4 987	6 887	0	0	0	0	0
Mineros	37 606	58 932	72 218	70 964	84 573	50 448	86 077	65 664	60 560	53 296	74 512	68 313	106 610
Productos no tradicionales	16 812	16 889	22 796	25 752	18 638	27 407	30 107	32 863	22 672	27 976	24 064	19 901	22 183
Agropecuarios	13 392	13 923	18 353	20 679	15 146	23 896	25 656	30 224	19 662	23 874	20 931	16 516	17 977
Textiles	342	409	306	764	154	583	720	107	559	435	223	324	246
Otros 1/	3 079	2 558	4 137	4 309	3 338	2 928	3 732	2 532	2 451	3 668	2 909	3 061	3 959
TOTAL EXPORTACIONES	54 656	84 070	122 789	102 522	120 714	77 855	123 247	114 368	97 469	98 244	125 816	94 808	138 874

1/ Alimento para animales, maquinaria, sacos de polipropileno, pieles y sus manufacturas, entre otros.

FUENTE: SUNAT. Campo Ubigeo

ELABORACION: BCRP. Sede Regional Trujillo. Departamento de Estudios Económicos

CUADRO 8

**LA LIBERTAD: EXPORTACIONES DE PRODUCTOS TRADICIONALES
(Miles de US\$ FOB)**

TIPO									2007				
	MAY	JUN	JUL	AGO	SET	OCT	NOV	DIC	ENE	FEB	MAR	ABR	MAY
AGRICOLAS	0	17	0	0	6 621	0	4 987	6 887	0	0	0	0	0
Azúcar													
Volumen (TM)									0	0	0	0	0
Valor (Miles US\$)	0	17	0	0	6 621	0	4 987	6 887	0	0	0	0	0
MINEROS	37 606	58 932	72 218	70 964	84 573	50 448	86 077	65 664	60 560	53 296	74 512	68 313	106 610
Oro													
Volumen (TM)									5	4	6	5	8
Valor (Miles US\$)	34 981	58 924	72 215	70 932	78 745	50 354	85 296	61 132	59 814	50 332	74 262	67 806	106 369
Plomo													
Volumen (TM)									0	0	0	0	0
Valor (Miles US\$)	0	0	0	0	0	0	0	0	0	0	0	0	0
Zinc													
Volumen (TM)									0	0	0	0	0
Valor (Miles US\$)	2 615	0	0	0	5 766	0	0	4 400	0	0	0	0	0
Otros 1/													
Volumen (TM)									372	2 948	90	159	66
Valor (Miles US\$)	10	8	3	32	62	94	781	132	746	2 964	250	507	241
PESQUEROS	238	8 232	27 775	5 806	10 882	0	2 075	8 954	14 237	16 972	27 240	6 594	10 081
Harina de Pescado													
Volumen (TM)									13 881	16 597	27 844	6 380	9 327
Valor (Miles US\$)	238	7 999	27 775	5 806	9 815	0	2 075	8 954	14 237	16 972	27 240	6 594	10 081
Aceite de Pescado													
Volumen (TM)									0	0	0	0	0
Valor (Miles US\$)	0	232	0	0	1 067	0	0	0	0	0	0	0	0
TOTAL	37 844	67 181	99 993	76 770	102 076	50 448	93 139	81 505	74 797	70 268	101 752	74 907	116 691

1/ Cobre, Plata, Aluminio, Hierro.

FUENTE: SUNAT. Campo Ubigeo

ELABORACION: BCRP. Sede Regional Trujillo. Departamento de Estudios Económicos

CUADRO 9

**LA LIBERTAD: EXPORTACIONES DE PRODUCTOS NO TRADICIONALES
(Miles de US \$ FOB)**

TIPO	2006								2007				
	MAY	JUN	JUL	AGO	SET	OCT	NOV	DIC	ENE	FEB	MAR	ABR	MAY
AGROPECUARIOS	13 392	13 923	18 353	20 679	15 146	23 896	25 656	30 224	19 662	23 874	20 931	16 516	17 977
Alcachofas en conserva	1.367	1.137	1.280	4.526	5.684	7.817	8.017	8.028	3 163	2 716	3.431	1.847	1.073
Espárragos en conserva	5 213	5 447	6 554	8 581	4 114	10 098	10 602	11 113	8 517	11 968	11 424	9 892	9 662
Espárragos frescos	745	1 694	2 800	1 779	1 131	2 283	3 123	3 809	3 203	2 405	2 453	1 336	1 226
Espárragos congelados	236	324	405	193	0	382	574	891	465	72	463	327	511
Paltas frescas	3 367	3 464	4 650	1 889	168	0	0	0	0	14	94	306	2 927
Paltas congeladas	88	181	162	273	39	91	0	49	0	0	0	0	0
Demas frutas frescas, en conserva y congelado 1/	200	104	3	85	22	100	60	158	440	1 355	640	413	601
Huevos fértiles	38	27	34	81	148	116	134	185	209	169	180	183	171
Pimientos en conserva	1 219	937	1 559	1 234	1 608	719	1 838	4 471	0	0	0	834	772
Resto 2/	917	867	1 019	806	874	728	642	642	3 667	5 174	2 246	1 378	1 034
CUEROS, PIELS Y SUS MANUFATURAS	390	112	398	299	302	381	473	368	246	341	385	549	404
Cueros y pieles	250	101	364	133	241	205	416	234	196	177	228	309	202
Calzado de seguridad y de vestir	139	10	34	165	61	175	57	134	49	163	157	240	202
TEXTILES	342	409	306	764	154	583	720	107	559	435	223	324	246
Hilados de algodón	342	409	306	764	154	583	720	107	559	435	223	324	246
OTROS 3/	2 689	2 446	3 739	4 011	3 036	2 548	3 259	2 164	2 205	3 327	2 524	2 512	3 555
TOTAL	16 812	16 889	22 796	25 752	18 638	27 407	30 107	32 863	22 672	27 976	24 064	19 901	22 183

1/ Mangos frescos y en conserva, uvas frescas, papaya, plátanos, limones.

2/ Poro en conserva y demás verduras frescas, congelada y en conserva, frutos del género capsicum, harina de marigold, pollitos bebé, entre otros.

3/ Alimento para animales, sacos de polipropileno, otros.

FUENTE: SUNAT. Campo Ubigeo

ELABORACION: BCRP. Sede Regional Trujillo. Departamento de Estudios Económicos

CUADRO 10

**LA LIBERTAD: EXPORTACIONES POR BLOQUE ECONÓMICO
(Miles de US\$ FOB)**

BLOQUE ECONOMICO	2006								2007				
	MAY	JUN	JUL	AGO	SEP	OCT	NOV	DIC	ENE	FEB	MAR	ABR	MAY
I. AMERICA	9 399	7 676	9 990	14 684	24 979	13 811	16 883	29 002	8 888	11 035	9 761	9 639	8 799
A. TLCAN	3 717	4 304	5 877	9 829	14 484	10 454	14 551	18 934	6 101	4 157	6 311	6 488	3 893
Canadá	361	482	489	336	181	365	388	36	108	73	248	2 642	219
Estados Unidos	3 355	3 776	5 290	9 244	14 121	9 787	14 151	18 833	5 990	4 084	6 058	3 797	3 669
México	1	46	98	249	183	301	12	64	2	0	5	50	4
B. CAN	2 206	1 420	2 761	3 061	2 241	2 324	1 606	2 219	1 445	2 715	1 909	883	2 514
Bolivia	0	0	25	25	14	10	50	10	0	13	25	0	0
Colombia	1 106	821	1 757	2 597	1 672	1 919	1 159	1 799	1 055	1 812	1 141	447	2 132
Ecuador	1 100	599	980	439	555	395	397	411	390	890	743	436	382
C. MERCOSUR	2 822	164	201	305	5 867	298	445	4 758	94	2 914	125	110	216
Argentina	0	0	0	2	17	30	0	0	0	0	0	35	21
Brasil	2 822	164	201	303	5 850	268	445	4 758	94	2 914	125	33	195
Resto MERCOSUR	0	0	0	0	0	0	0	0	0	0	0	42	0
D. OTROS PAISES	655	1 788	1 151	1 489	2 387	735	281	3 092	1 248	1 249	1 415	2 158	2 176
Chile	109	9	37	185	408	85	42	2 666	949	230	174	264	185
Resto de América	545	1 779	1 114	1 304	1 979	650	239	425	300	1 019	1 242	1 894	1 991
II. EUROPA	44 957	69 458	97 635	85 414	91 703	63 800	103 529	80 579	82 208	79 175	88 770	80 332	127 450
A. UNION EUROPEA	9 966	10 481	21 281	11 552	12 738	13 370	18 196	19 391	22 300	23 593	13 812	12 294	20 980
Alemania	533	114	2 249	1 372	5 495	618	866	3 298	9 397	1 811	2 177	989	8 067
Bélgica - Luxemburgo	345	488	411	659	178	1 129	904	498	777	740	509	654	727
España	4 567	4 471	8 171	4 820	3 569	4 248	7 285	10 604	6 480	8 877	4 528	5 222	5 498
Francia	2 181	3 082	3 320	2 764	1 386	5 315	4 889	3 334	3 061	4 369	4 215	3 249	3 321
Países Bajos	1 531	1 568	1 831	1 467	1 037	1 458	3 840	1 054	1 544	4 134	1 616	1 517	2 398
Resto Unión Europea	810	758	5 299	470	1 073	603	411	603	1 042	3 662	767	664	970
B. OTROS PAISES	34 991	58 977	76 354	73 861	78 965	50 429	85 333	61 188	59 908	55 583	74 958	68 038	106 470
Suiza	34 991	58 976	72 272	70 932	78 745	50 392	85 296	61 152	59 877	52 066	74 956	68 036	106 439
Resto de Europa	0	2	4 082	2 930	220	37	37	36	31	3 517	2	2	31
III. ASIA	297	6 844	15 130	1 466	0	142	2 794	4 649	6 159	7 844	27 286	4 666	2 266
China	238	3 780	12 507	555	0	63	1 735	4 421	3 883	6 995	26 581	966	1 901
Japón	0	357	558	348	0	0	653	59	422	177	0	431	30
Taiwan	0	0	1 637	235	0	32	96	132	1 064	412	597	611	253
Resto de Asia	59	2 707	427	328	0	47	309	36	789	260	108	2 658	81
IV. AFRICA	0	0	0	22	0	0	0	0	0	0	0	140	22
V. OCEANIA	4	92	34	936	4 032	103	41	137	215	189	0	31	337
TOTAL	54 656	84 070	122 789	102 522	120 714	77 855	123 247	114 368	97 469	98 244	125 816	94 808	138 874

FUENTE: SUNAT. Campo Ubigeo
ELABORACION: BCRP. Sede Regional Trujillo. Departamento de Estudios Económicos

CUADRO 11

**LA LIBERTAD: IMPORTACIONES POR EL PUERTO DE SALAVERRY
(Valor FOB en Miles de US\$)**

	2006								2007				
	MAY	JUN	JUL	AGO	SET	OCT	NOV	DIC	ENE	FEB	MAR	ABR	MAY
I. Bienes Consumo	1	0	17	4	6	6	20	0	14	0	0	0	0
II. Insumos	11 545	9 722	14 610	13 212	12 884	11 544	10 517	15 277	12 793	15 309	24 338	17 112	13 426
Combustibles, Lubricantes y Conexos	0	0	13	1 693	0	0	1 986	0	0	0	31	2177	0
Materias primas para la agricultura	5 332	3 814	8 579	5 942	7 442	7 388	4 469	11 359	8 859	9918	20189	5419	4471
Materias primas para la industria	6 212	5 908	6 017	5 577	5 442	4 156	4 062	3 918	3 934	5391	4118	9516	8955
Otros	0	0	0	0	0	0	0	0	0	0	0	0	0
III. Bienes Capital y Materiales Construcción	153	478	294	150	2 635	192	231	656	5 830	2	2748	28	0
Materiales Construcción	0	478	0	133	179	123	181	656	5 082	0	364	0	0
Para la Agricultura	0	0	4	0	0	0	0	0	0	0	0	0	0
Para la industria	153	0	289	16	2 456	69	50	1	728	2	2384	28	0
Equipo de Transporte	0	0	0	0	0	0	0	0	21	0	0	0	0
Diversos	0	0	0	0	0	0	0	0	0	0	0	0	0
TOTAL	11 699	10 200	14 921	13 365	15 525	11 742	10 768	15 934	18 638	15 311	27 087	17 140	13 426

FUENTE: .www.sunat.gob.pe

ELABORACION: BCRP. Sede Regional Trujillo. Departamento de Estudios Económicos

CUADRO 12

LA LIBERTAD: INGRESOS CORRIENTES DEL GOBIERNO CENTRAL
(Miles de nuevos soles)

	2006									2007					
	MAY	JUN	JUL	AGO	SEP	OCT	NOV	DIC	ENE-DIC	ENE	FEB	MAR	ABR	MAY	ENE - MAY
I. INGRESOS TRIBUTARIOS	76 048	50 004	48 810	53 778	49 454	49 453	47 659	49 604	628 843	57 203	57 992	63 655	77 347	48 104	304 302
1. Impuestos a los Ingresos	22 286	14 817	12 636	13 647	15 265	17 243	14 678	15 946	199 237	17 992	17 592	26 508	38 578	16 355	117 024
- Personas Naturales	5 879	4 561	4 315	4 374	6 066	4 630	4 249	4 852	58 026	6 344	3 947	4 678	4 942	5 759	25 672
- Personas Jurídicas	7 516	9 851	8 174	8 928	9 046	12 377	10 012	10 856	116 600	11 320	13 503	13 409	10 581	9 260	58 074
- Regularización	8 891	404	148	345	153	236	417	238	24 611	328	141	8 420	23 054	1 335	33 279
2. Impuestos a la Importación	2 634	3 400	2 118	2 132	2 608	1 760	1 485	433	27 667	1 822	1 242	2 188	2 012	1 679	8 943
3. Impuestos General a las Ventas	45 076	26 855	27 245	31 949	25 697	24 104	25 636	27 409	337 803	33 653	35 554	31 464	28 758	23 654	153 083
- Operaciones internas	36 889	19 053	19 780	22 641	17 053	16 175	18 016	18 549	237 715	26 860	22 773	18 824	17 239	16 365	102 060
- Operaciones Externas	8 187	7 802	7 465	9 308	8 644	7 929	7 620	8 860	100 088	6 793	12 781	12 640	11 519	7 290	51 023
4. Impuestos Selectivo al Consumo	1 033	533	2 162	1 538	1 296	1 283	1 157	1 204	14 694	1 355	718	847	1 020	1 131	5 071
5. Otros Ingresos Tributarios	5 019	4 399	4 649	4 512	4 588	5 062	4 704	4 611	49 441	2 381	2 886	2 649	6 979	5 285	20 180
II. INGRESOS NO TRIBUTARIOS	403	155	207	422	133	168	317	174	2 589	194	226	171	150	206	946
INGRESOS CORRIENTES (I+II)	76 450	50 159	49 016	54 200	49 587	49 621	47 976	49 778	631 431	57 397	58 218	63 826	77 497	48 310	305 248

FUENTE: .www.sunat.gob.pe

ELABORACION: BCRP. Sede Regional Trujillo. Departamento de Estudios Económicos

CUADRO 13

LA LIBERTAD: PRODUCCIÓN AGROPECUARIA (TM)

	2006												2007					
	ENE	FEB	MAR	ABR	MAY	JUN	JUL	AGO	SEP	OCT	NOV	DIC	ENE	FEB	MAR	ABR	MAY	
AGRÍCOLA																		AGRÍCOLA
Ají páprika	388	275	208	112	143	304	48	204	213	303	40	63	160	200	517	340	79	Ají páprika
Arroz	630	5 532	15 985	136 552	77 172	6 901	15 607	72	0	34	0	150	1 010	4 545	16 201	45 098	199 534	Arroz
Caña de azúcar	235 595	310 394	199 911	83 397	281 547	217 493	275 027	294 522	332 408	375 986	326 864	354 793	343 914	302 182	284 370	74 353	211 572	Caña de azúcar
Cebada	0	0	0	0	0	5 273	18 234	13 893	6 986	303	180	110	0	0	0	0	1 487	Cebada
Espárrago	9 482	10 319	11 118	10 862	9 984	9 134	9 369	8 563	8 851	11 456	10 459	7 547	10 400	12 055	11 819	11 867	10 777	Espárrago
Frijol grano seco	181	91	311	319	636	1 580	1 380	770	163	140	171	112	89	79	136	381	843	Frijol grano seco
Maíz amarillo duro	6 726	3 065	6 780	7 941	13 796	29 149	24 647	13 389	9 002	38 384	6 966	14 970	6 618	9 499	5 886	7 919	13 988	Maíz amarillo duro
Maíz amiláceo	53	61	203	1 312	3 781	6 002	6 159	1 683	41	38	0	0	0	70	43	641	3 401	Maíz amiláceo
Papa	14 031	21 452	33 236	34 236	46 305	38 913	30 639	6 861	5 236	22 367	17 812	20 801	19 864	64 645	42 524	47 461	41 675	Papa
Pimiento Piquillo	4 250	1 960	2 340	280	364	980	0	980	840	280	2 800	6 160	5 770	256	372	1 478	642	Pimiento Piquillo
Trigo	0	0	0	0	0	4 405	12 548	16 807	12 357	369	286	28	0	0	0	0	0	Trigo
Uva	3 533	4 333	3 913	3 951	3 652	4 016	3 704	3 524	3 399	3 353	3 394	3 518	3 729	4 135	4 128	3 831	3 715	Uva
Otros agrícolas																		Otros agrícolas
Algodón	0	0	0	0	1 235	0	0	0	0	0	0	0	8	0	0	0	0	Algodón
Arveja grano seco	11	0	0	0	25	803	3 150	2 251	2 583	863	0	0	0	0	0	1	5	Arveja grano seco
Camote	397	564	184	544	663	324	166	819	258	668	403	602	162	157	83	102	141	Camote
Cebolla de cabeza	314	32	96	1 342	5 227	1 909	2 134	5 137	5 639	4 208	1 093	194	1 415	1 437	1 382	782	628	Cebolla de cabeza
Haba grano seco	7	0	6	21	942	1 117	1 414	972	113	12	0	5	6	5	6	6	710	Haba grano seco
Lenteja g.s.	0	0	0	0	0	176	683	247	244	70	0	0	0	0	0	0	130	Lenteja g.s.
Lupino	0	0	55	0	0	0	222	438	1 077	775	69	18	0	0	0	0	0	Lupino
Oca	252	0	701	1 766	2 359	2 958	3 016	1 688	30	17	0	0	0	43	0	970	2 506	Oca
Olluco	110	1 264	774	1 978	2 467	1 720	3 125	999	250	663	0	0	0	58	0	1 441	2 090	Olluco
Quinua	9	0	0	0	0	69	203	19	6	0	0	0	0	0	0	0	31	Quinua
Tomate	145	259	30	476	433	881	609	394	431	52	1 228	57	434	191	157	407	583	Tomate
Yuca	2 240	1 315	1 142	1 331	1 362	739	1 942	2 027	2 437	3 873	2 088	2 329	2 145	3 253	2 575	1 089	1 198	Yuca
Zarandaja g.s.	0	10	6	2	0	45	164	147	23	32	9	9	0	0	3	12	0	Zarandaja g.s.
PECUARIO																		PECUARIO
Carne de ave 1/	16 641	15 898	17 898	16 404	17 712	17 393	17 665	17 002	17 587	16 948	18 020	20 295	16 579	17 260	16 766	16 721	16 767	Carne de ave
Carne de ovino 1/	360	405	369	419	389	397	388	384	372	391	398	414	387	432	397	450	426	Carne de ovino
Carne de porcino 1/	964	958	895	967	938	963	1 082	979	923	932	873	909	985	981	917	988	958	Carne de porcino
Carne de vacuno 1/	873	870	870	867	863	875	955	964	943	926	884	877	897	893	894	897	888	Carne de vacuno
Huevos	3 649	3 337	3 544	3 384	3 586	3 448	3 519	3 630	3 617	3 596	3 552	3 597	3 602	3 300	3 640	3 773	4 166	Huevos
Leche	7 241	7 091	7 144	7 296	7 610	7 866	8 004	7 932	7 807	7 599	7 547	7 640	7 452	7 301	7 357	7 831	7 937	Leche

1/ Peso de animales en pie

FUENTE: Dirección Regional de Agricultura – La Libertad

ELABORACION: BCRP. Sede Regional Trujillo. Departamento de Estudios Económicos

CUADRO 14

LA LIBERTAD: PRODUCCIÓN PESQUERA
(T.M.)

	2006												2007					
	ENE	FEB	MAR	ABR	MAY	JUN	JUL	AGO	SEP	OCT	NOV	DIC	ENE	FEB	MAR	ABR	MAY	
I. PESCA MARÍTIMA	121	280	8 991	3 066	164 631	195 480	143	133	115	144	155 292	167 474	416	330	215	89007	139824	I. PESCA MARÍTIMA
CHD 1/	121	280	226	189	108	110	143	133	115	144	220	422	416	330	215	124	88	CHD 1/
1. Fresco	121	280	203	156	142	88	111	148	141	136	185	220	416	330	215	124	88	1. Fresco
Caballa	0	0	0	0	0	0	0	0	0	0	0	0	0	0	0	0	0	Caballa
Cachema	1	2	4	2	2	4	3	1	0	0	1	1	9	2	4	2	2	Cachema
Chita	2	3	2	1	1	2	3	1	0	1	2	3	6	3	2	1	0	Chita
Jurel	0	0	0	0	0	0	0	0	0	0	0	0	0	0	0	0	0	Jurel
Liza	4	3	37	52	41	24	5	15	19	21	35	16	167	133	89	55	28	Liza
Lorna	10	8	6	4	18	6	4	3	3	3	3	3	5	2	4	3	3	Lorna
Mojarrilla	0	0	1	0	0	0	2	0	0	0	0	0	0	0	0	0	0	Mojarrilla
Perico	25	70	10	1	0	0	3	45	53	56	74	113	124	65	17	1	2	Perico
Raya	0	4	11	15	12	4	9	10	7	5	13	13	4	4	3	10	1	Raya
Suco	12	19	28	10	6	9	21	9	5	7	9	8	30	70	23	6	13	Suco
Tollo	10	51	49	30	24	14	26	33	15	9	7	33	19	29	51	26	20	Tollo
Otras	55	119	55	42	37	26	35	30	37	33	40	30	52	22	22	20	16	Otras
2. Congelado	0	0	0	0	0	0	0	0	0	0	0	0	0	0	0	0	0	2. Congelado
3. Conservas	0	0	0	0	0	0	0	0	0	0	0	0	0	0	0	0	0	3. Conservas
CHI 2/	0	0	8 765	2 877	164 523	195 370	0	0	0	0	155 072	167 052	0	0	0	88882	139736	CHI 2/
1.Anchoveta	0	0	8 765	2 877	164 523	195 370	0	0	0	0	155 072	167 052	0	0	0	88 882	139 736	1.Anchoveta
2.Otras Especies	0	0	0	0	0	0	0	0	0	0	0	0	0	0	0	0	0	2.Otras Especies
II. PESCA CONTINENTAL	1	1	1	1	1	0	1	2	1	2	1	1	0	0	0	0	1	II. PESCA CONTINENTAL
1. Fresco	1	1	1	1	1	0	1	2	1	2	1	1	0	0	0	0	1	1. Fresco
TOTAL	121	280	8 991	3 066	164 631	195 480	7 738	133	115	144	132 479	42 205	416	330	215	89006,51	139823,63	TOTAL

1/ Consumo Humano Directo2/ Consumo Humano Indirecto

FUENTE: Dirección Regional de la Producción – La Libertad

ELABORACION: BCRP. Sede Regional Trujillo. Departamento de Estudios Económicos

CUADRO 15

LA LIBERTAD: PRODUCCIÓN MINERA

PRODUCTOS	2006													2007					PRODUCTOS
	ENE	FEB	MAR	ABR	MAY	JUN	JUL	AGO	SEP	OCT	NOV	DIC	ENE-DIC	ENE	FEB	MAR	ABR	MAY	
MINERÍA METALICA																			MINERÍA METALICA
Cobre (TMF)	134	139	156	143	136	136	115	140	126	142	131	146	1 644	146	146	161	168	150	Cobre (TMF)
Oro (KGF)	4471,11	3427,8	3586,1	3350	4312	5285	4550	4909,5	5685	5406,8	5375	5509,7	55 868	4862,2	3873,2	5028,9	5813,8	3837,3	Oro (KGF)
Plata (KGF)	8237	7182	8416	10358	7197	7586	6021	7481	7031	7292	6725	5700	89 226	7042	7512	7947	9011	7570	Plata (KGF)
Plomo (TMF)	269	240	263	237	256	250	216	256	250	229	227	223	2 916	230	209	220	236	212	Plomo (TMF)
Zinc (TMF)	924	823	899	807	781	908	737	819	710	689	687	659	9 443	699	628	642	649	546	Zinc (TMF)

FUENTE: DGM/DPDM Estadística Minera

ELABORACION: BCRP, Sede Regional Trujillo. Departamento de Estudios Económicos

CUADRO N° 16

**LA LIBERTAD: PRODUCCIÓN MANUFACTURERA
(Índice 1994 = 100)**

DESCRIPCION	2006												2007					DESCRIPCION
	ENE	FEB	MAR	ABR	MAY	JUN	JUL	AGO	SEP	OCT	NOV	DIC	ENE	FEB	MAR	ABR	MAY	
MANUFACTURA PRIMARIA	128,4	174,1	119,2	51,6	309,3	302,2	150,2	158,9	186,1	216,6	316,4	356,7	189,7	162,1	159,2	131,9	255,0	MANUFACTURA PRIMARIA
1511 PRODUCTOS CARNICOS	105,6	117,0	136,0	126,6	155,1	140,3	150,0	183,8	163,8	164,2	180,2	161,0	166,6	151,7	191,0	183,8	194,6	1511 PRODUCTOS CARNICOS
1512-15 HARINA Y ACEITE DE PESCADO	0,0	0,0	36,8	11,0	757,2	868,7	0,0	0,0	0,0	0,0	642,2	696,8	0,0	0,0	0,0	386,9	680,8	1512-15 HARINA Y ACEITE DE PESCADO
1542 AZUCAR	167,0	228,5	141,5	57,4	192,9	152,5	193,3	202,5	241,2	282,8	233,7	274,5	245,9	209,4	202,3	54,7	137,7	1542 AZUCAR
MANUFACTURA NO PRIMARIA	211,2	201,9	215,6	182,7	210,7	220,7	228,3	236,6	256,9	272,2	264,3	268,4	246,3	230,2	230,7	211,8	228,8	MANUFACTURA NO PRIMARIA
1513 CONSERVACION FRUTAS/HORTALZAS	531,1	519,6	515,3	362,6	458,0	440,8	532,9	546,3	769,4	918,3	859,7	861,1	708,5	558,7	416,5	430,4	480,6	1513 CONSERVACION FRUTAS/HORTALZAS
1520 PRODUCTOS LACTEOS	133,4	148,7	233,3	189,8	225,7	190,1	214,8	245,2	245,2	240,5	211,3	200,7	182,7	165,5	235,3	194,5	232,1	1520 PRODUCTOS LACTEOS
1531 PRODUCTOS DE MOLINERIA	106,2	112,1	142,9	134,3	149,6	154,6	151,6	171,7	164,5	116,2	135,7	101,7	115,4	145,2	141,0	138,4	149,7	1531 PRODUCTOS DE MOLINERIA
1533 ALIMENTOS PARA ANIMALES	434,4	393,7	474,5	454,7	501,4	483,7	490,6	491,6	459,7	495,6	471,8	495,6	470,4	476,2	476,0	462,5	493,6	1533 ALIMENTOS PARA ANIMALES
1541 PRODUCTOS DE PANADERIA	150,4	140,1	206,4	190,6	227,8	225,6	222,3	235,2	218,2	227,5	205,7	170,7	191,5	155,5	219,5	234,6	222,0	1541 PRODUCTOS DE PANADERIA
1543 ELABORACION DE CHOCOLATE	8,0	10,1	19,2	10,5	76,8	58,1	85,9	76,1	119,0	446,9	486,7	582,8	10,7	11,4	37,9	36,5	50,4	1543 ELABORACION DE CHOCOLATE
1551 BEBIDAS ALCOHOLICAS	140,6	110,0	96,4	104,9	162,7	159,1	142,0	136,3	165,0	181,4	154,4	155,8	126,7	107,1	158,7	68,7	95,0	1551 BEBIDAS ALCOHOLICAS
1553 CERVEZA	217,4	227,7	197,6	139,9	180,6	174,1	162,4	180,5	178,5	217,2	241,5	241,9	226,1	193,5	236,4	191,5	220,4	1553 CERVEZA
1554 BEBIDAS GASEOSAS	315,4	256,2	261,8	223,0	237,5	301,7	389,6	271,5	269,1	285,8	312,4	327,7	368,1	350,9	320,0	298,0	317,7	1554 BEBIDAS GASEOSAS
1711 HILADOS DE ALGODÓN	73,8	91,0	85,9	95,0	59,4	102,3	73,7	83,9	91,8	92,8	92,9	89,6	88,9	80,1	88,1	90,9	95,7	1711 HILADOS DE ALGODÓN
1911 CUERO	16,7	16,6	14,1	13,1	15,1	14,6	15,1	13,2	14,6	14,2	16,7	17,1	16,8	14,4	18,6	16,9	18,0	1911 CUERO
1920 CALZADO	121,9	121,3	139,7	107,5	128,2	73,2	106,2	168,4	144,1	107,3	107,6	78	125,1	166,9	210,3	157,0	170,2	1920 CALZADO
2021 TABLEROS AGLOMERADOS	188,7	288,5	264,8	205,0	304,0	297,1	334,0	351,5	323,9	362,8	361,5	424,0	146,5	283,6	328,5	222,8	312,9	2021 TABLEROS AGLOMERADOS
2101 PAPEL Y CARTON	123,0	136,8	63,4	0,0	0,0	148,8	48,1	35,3	130,3	106,4	78,5	169,8	174,2	183,1	180,4	64,2	39,8	2101 PAPEL Y CARTON
2212 EDICION DE PERIODICOS	79,4	75,0	83,0	79,9	79,7	74,5	76,2	76,7	75,6	77,7	72,1	72,9	56,3	74,5	74,5	78,5	81,8	2212 EDICION DE PERIODICOS
2520 PRODUCTOS DE PLASTICO	329,1	311,5	380,2	367,8	415,0	408,9	411,0	438,3	440,9	426,6	405,9	353,2	377,3	404,1	424,4	446,1	434,1	2520 PRODUCTOS DE PLASTICO
2694 CEMENTO	147,7	127,1	140,4	125,3	133,9	145,0	147,5	178,4	165,8	161,5	162,2	175,8	165,4	155,0	164,8	160,1	171,5	2694 CEMENTO
3420 CARROCERIAS	37,0	31,7	26,4	37,0	15,9	31,7	37,0	37,0	47,6	37,0	31,7	31,7	47,6	37,0	42,3	37,0	37,0	3420 CARROCERIAS
TOTAL	185,2	193,1	185,3	141,5	241,7	246,3	203,7	212,1	234,6	254,7	280,7	296,1	228,5	208,8	208,2	186,6	237,0	TOTAL

FUENTE: Empresas Industriales

ELABORACION: BCRP, Sede Regional Trujillo. Departamento de Estudios Económicos

CUADRO N° 17

**LA LIBERTAD: PRODUCCIÓN MANUFACTURERA
(Variación Porcentual)**

DESCRIPCION	2006													2007					DESCRIPCION
	ENE	FEB	MAR	ABR	MAY	JUN	JUL	AGO	SEP	OCT	NOV	DIC	ENE-DIC	ENE	FEB	MAR	ABR	MAY	
MANUFACTURA PRIMARIA	11,4	57,0	2,3	-65,3	150,9	10,9	-3,2	12,5	38,1	37,2	-15,6	52,8	18,5	47,8	-6,9	33,5	155,4	-17,5	MANUFACTURA PRIMARIA
1511 PRODUCTOS CARNICOS	-4,3	2,9	6,1	-5,6	15,7	2,5	21,0	22,3	9,6	24,5	44,2	22,5	13,7	57,8	29,7	40,4	45,3	24,4	1511 PRODUCTOS CARNICOS
1512-15 HARINA Y ACEITE DE PESCADO	0,0	0,0	0,0	-96,2	414,9	19,9	-100,0	-	-	-	-31,8	298,7	30,4	-	-	-100,0	3404,1	-10,1	1512-15 HARINA Y ACEITE DE PESCADO
1542 AZUCAR	12,3	60,4	-5,0	-47,2	66,9	-0,7	0,0	11,8	40,0	37,9	0,9	6,3	15,0	47,3	-8,4	43,0	-4,7	-28,6	1542 AZUCAR
MANUFACTURA NO PRIMARIA	10,9	6,3	13,7	4,2	10,3	20,3	22,5	12,8	17,7	18,6	10,2	14,8	13,6	16,6	14,0	7,0	15,9	8,6	MANUFACTURA NO PRIMARIA
1513 CONSERVACION FRUTAS/HORTALZAS	12,4	32,0	49,5	22,1	32,0	32,9	75,5	16,2	25,0	23,0	19,0	14,8	26,2	33,4	7,5	-19,1	18,7	4,9	1513 CONSERVACION FRUTAS/HORTALZAS
1520 PRODUCTOS LACTEOS	-6,8	9,2	64,0	32,0	29,6	11,3	33,7	27,6	23,4	37,0	-2,5	10,6	21,8	37,0	11,3	0,8	2,5	2,8	1520 PRODUCTOS LACTEOS
1531 PRODUCTOS DE MOLINERIA	9,5	-33,4	2,2	-6,6	7,7	20,9	-5,2	18,4	12,6	-20,5	-17,6	-12,0	-3,1	8,6	29,6	-1,3	3,1	0,1	1531 PRODUCTOS DE MOLINERIA
1533 ALIMENTOS PARA ANIMALES	8,2	6,3	1,8	16,1	16,0	10,4	14,0	5,7	0,3	8,6	11,0	17,5	9,5	8,3	20,9	0,3	1,7	-1,6	1533 ALIMENTOS PARA ANIMALES
1541 PRODUCTOS DE PANADERIA	8,0	-17,6	22,1	-9,9	11,4	9,4	5,6	2,0	7,5	13,7	-9,1	21,0	4,7	27,3	11,0	6,4	23,1	-2,5	1541 PRODUCTOS DE PANADERIA
1543 ELABORACION DE CHOCOLATE	124,0	16,4	64,6	-68,5	140,4	13,9	32,7	-11,3	-25,5	63,0	12,4	2,4	14,7	33,9	12,7	97,8	247,3	-34,4	1543 ELABORACION DE CHOCOLATE
1551 BEBIDAS ALCOHOLICAS	59,1	-20,9	-8,5	3,6	10,1	4,5	-22,2	-13,3	29,1	56,9	-1,0	8,0	5,6	-9,9	-2,6	64,7	-34,5	-41,6	1551 BEBIDAS ALCOHOLICAS
1553 CERVEZA	14,2	26,8	0,5	-31,0	-9,1	-3,2	-17,3	-13,1	-10,8	10,1	15,0	19,1	-0,2	4,0	-15,0	19,7	36,9	22,0	1553 CERVEZA
1554 BEBIDAS GASEOSAS	7,7	-6,7	-11,2	-11,1	4,2	41,7	56,2	3,8	1,6	16,0	28,2	-2,4	9,4	16,7	37,0	22,2	33,7	33,8	1554 BEBIDAS GASEOSAS
1711 HILADOS DE ALGODÓN	-5,0	2,1	-5,2	12,6	-31,3	1,5	-22,3	-13,9	-1,6	-2,8	-2,7	1,9	-5,6	20,5	-12,0	2,6	-4,3	61,1	1711 HILADOS DE ALGODÓN
1911 CUERO	72,9	59,8	68,5	63,7	145,7	98,0	14,5	17,7	11,3	9,2	-1,6	-7,2	33,4	0,7	-13,4	32,0	29,1	19,3	1911 CUERO
1920 CALZADO	83,9	42,2	48,1	39,9	2,2	-44,2	17,8	78,4	65,0	9,7	-6,2	18,2	24,3	2,6	37,6	50,6	46,1	32,8	1920 CALZADO
2021 TABLEROS AGLOMERADOS	14,0	48,2	48,2	-1,8	40,0	44,8	93,5	77,8	46,6	81,3	71,0	87,4	54,5	-22,4	-1,7	24,1	8,6	2,9	2021 TABLEROS AGLOMERADOS
2101 PAPEL Y CARTON	-32,2	-36,2	-67,2	-100,0	-100,0	-	-	-	-	-	-24,8	18,7	-0,5	41,6	33,9	184,8	-	-	2101 PAPEL Y CARTON
2212 EDICION DE PERIODICOS	6,4	5,2	0,8	1,3	-6,1	0,3	-0,5	-0,5	4,6	3,2	2,0	2,8	1,5	-29,1	-0,7	-10,2	-1,7	2,7	2212 EDICION DE PERIODICOS
2520 PRODUCTOS DE PLASTICO	16,6	0,9	15,0	8,0	16,6	1,9	3,4	17,4	13,0	15,2	6,8	20,5	11,0	14,6	29,7	11,6	21,3	4,6	2520 PRODUCTOS DE PLASTICO
2694 CEMENTO	24,2	18,6	43,3	8,5	23,0	16,9	23,8	27,9	33,0	17,3	14,5	19,2	22,1	12,0	22,0	17,4	27,8	28,0	2694 CEMENTO
3420 CARROCERIAS	-30,0	500,0	66,7	600,0	-40,0	50,0	0,0	133,3	28,6	75,0	-33,3	20,0	28,8	28,6	16,7	60,0	0,0	133,3	3420 CARROCERIAS
TOTAL	11,0	17,0	11,2	-15,3	42,4	16,5	15,4	12,7	22,2	23,0	-0,5	26,8	15,0	23,4	8,1	12,4	31,9	-1,9	TOTAL

FUENTE: Empresas Industriales
ELABORACION: BCRP, Sede Regional Trujillo. Departamento de Estudios Económicos

CUADRO 18

**CIUDAD DE TRUJILLO: EMPLEO FORMAL URBANO EN EMPRESAS DE 10 Y MÁS TRABAJADORES
POR SECTORES ECONÓMICOS**

(Variación porcentual con respecto al mismo mes año anterior)

Año	Mes	Extractivo	Industria	Electric.G as y Agua	Comercio	Tranp. Y Comunic.	Servicios	Total
2005	ENE	14,0	20,0	2,6	-5,8	1,6	1,5	7,5
	FEB	9,7	10,3	6,4	0,2	-2,8	3,1	5,3
	MAR	9,6	9,5	5,1	1,5	-3,1	6,7	6,1
	ABR	2,1	7,3	7,9	3,7	-3,3	4,3	3,8
	MAY	8,0	2,9	0,8	3,7	-3,1	6,3	4,5
	JUN	9,6	9,9	-0,8	4,5	-0,4	7,5	7,2
	JUL	13,1	12,0	-2,0	4,0	2,6	7,7	8,7
	AGO	7,8	6,4	-3,5	4,1	0,9	8,2	6,2
	SEP	4,5	-2,7	-2,6	5,9	2,4	7,5	3,3
	OCT	9,0	-2,7	-4,1	5,9	1,4	11,1	5,2
	NOV	1,9	-4,4	-6,2	5,7	-1,1	11,0	3,0
	DIC	2,3	10,7	-8,8	5,0	-2,8	10,9	6,3
2006	ENE	1,9	15,1	-5,7	4,8	-3,7	4,2	5,4
	FEB	3,6	25,0	-10,0	5,9	0,9	11,6	10,6
	MAR	2,6	10,9	-8,8	6,9	1,1	9,7	6,6
	ABR	0,4	21,6	-8,6	1,4	1,3	18,5	10,2
	MAY	1,8	43,7	9	0,5	3,8	9,7	13,2
	JUN	13,1	51,3	28,5	2,2	3,1	9,5	18,1
	JUL	5,7	48,1	n.d.	4,1	8,5	9,7	16,9
	AGO	7,3	52,8	n.d.	3,8	11,8	10,7	19,1
	SEP	11,6	51,7	n.d.	3,8	11,2	18,4	22,6
	OCT	4,4	62,2	n.d.	5,0	14,2	9,9	20,9
	NOV	15,7	83,9	n.d.	4,2	15,3	11,4	28,8
	DIC	4,3	83,1	n.d.	3,9	18,4	11,5	27,9
2007	ENE	5,4	47,2	n.d.	4,7	20,0	10,9	19,7
	FEB	8,0	47,3	n.d.	7,4	20,7	9,7	20,4
	MAR	12,5	62,9	n.d.	11,0	22,8	16,2	26,7
	ABR	12,3	41,9	n.d.	8,9	25,6	15,4	21,7
	MAY	7,5	33,1	n.d.	12,3	24,9	10,8	17,3

FUENTE: MTPE – DNPEFP – Encuesta Nacional de Variación Mensual del Empleo en empresas de 10 y más trabajadores de la actividad privada.

ELABORACION: BCRP, Sede Regional Trujillo. Departamento de Estudios Económicos

Nota: La información corresponde al primer día de cada mes.

CUADRO N° 19

**ÍNDICE DE PRECIOS AL CONSUMIDOR EN LA CIUDAD DE TRUJILLO
(BASE 1994=100)**

	POND.	2006								2007				
		MAY	JUN	JUL	AGO	SEP	OCT	NOV	DIC	ENE	FEB	MAR	ABR	MAY
Índice General	100,0	178,0	177,59	177,88	177,4	178,2	178,6	177,3	177,5	177,2	177,4	178,4	179,1	180,3
.Alimentos y Bebidas	51,3	159,9	159,2	159,3	159,8	160,7	161,7	159,8	159,7	159,8	160,1	161,1	162,8	164,5
.Vestido y Calzado	6,5	168,6	169,0	169,0	169,0	168,8	168,8	168,8	168,8	168,8	169,1	168,9	166,7	166,7
.Alquiler de Vivienda, Comb. y Elect.	11,0	246,0	245,4	245,4	245,6	245,8	245,8	243,9	242,6	242,5	242,6	243,1	242,7	244,7
.Muebles, Enseres y Mant. Viv.	4,6	163,6	163,7	163,7	163,9	163,7	163,7	163,7	163,7	163,7	163,3	163,1	161,8	161,1
.Cuidado salud y Serv. Médicos	2,8	238,3	238,4	239,8	239,9	240,0	240,0	239,6	239,6	239,6	239,6	239,6	239,8	241,1
.Transportes y Comunicaciones.	12,6	168,4	169,1	170,9	168,2	167,6	166,8	166,6	169,0	165,6	165,2	166,9	165,2	167,7
.Esparc, Divers. Serv. Cult. y Ens.	6,1	225,2	223,6	223,5	223,2	223,5	223,5	223,5	223,5	223,5	226,2	230,2	232,5	230,2
.Otros Bienes y Servicios	5,1	173,1	173,2	173,0	172,0	172,2	171,7	171,7	171,8	173,6	173,5	173,4	174,1	174,1

FUENTE: INEI - TRUJILLO

ELABORACION: BCRP, Sede Regional Trujillo. Departamento de Estudios Económicos

CUADRO 20

**TIPO DE CAMBIO PARALELO
CIUDAD DE TRUJILLO 2007**

	2000		2001		2002		2003		2004		2005		2006		2007	
	COMPRA	VENTA	COMPRA	VENTA	COMPRA	VENTA	COMPRA	VENTA	COMPRA	VENTA	COMPRA	VENTA	COMPRA	VENTA	COMPRA	VENTA
ENERO	3,46	3,49	3,50	3,52	3,44	3,46	3,48	3,50	3,46	3,46	3,26	3,28	3,29	3,29	3,18	3,20
FEBRERO	3,49	3,51	3,50	3,53	3,46	3,48	3,47	3,48	3,47	3,47	3,24	3,26	3,39	3,40	3,18	3,20
MARZO	3,42	3,45	3,50	3,52	3,45	3,47	3,47	3,49	3,46	3,46	3,24	3,26	3,34	3,34	3,17	3,19
ABRIL	3,46	3,49	3,52	3,55	3,43	3,44	3,45	3,47	3,46	3,46	3,23	3,25	3,33	3,33	3,16	3,20
MAYO	3,48	3,50	3,57	3,60	3,43	3,45	3,46	3,48	3,48	3,48	3,23	3,25	3,28	3,28	3,15	3,17
JUNIO	3,47	3,49	3,52	3,55	3,45	3,48	3,47	3,48	3,48	3,48	3,23	3,25	3,26	3,27		
JULIO	3,47	3,49	3,49	3,52	3,50	3,52	3,46	3,48	3,47	3,47	3,23	3,25	3,24	3,24		
AGOSTO	3,46	3,48	3,48	3,50	3,54	3,57	3,47	3,48	3,39	3,39	3,23	3,25	3,23	3,24		
SEPTIEMBRE	3,47	3,49	3,47	3,49	3,60	3,62	3,47	3,48	3,35	3,35	3,28	3,30	3,24	3,25		
OCTUBRE	3,48	3,50	3,43	3,46	3,60	3,62	3,47	3,48	3,31	3,31	3,35	3,38	3,22	3,25		
NOVIEMBRE	3,51	3,53	3,42	3,45	3,57	3,59	3,46	3,47	3,30	3,30	3,34	3,37	3,20	3,22		
DICIEMBRE	3,52	3,53	3,41	3,43	3,50	3,52	3,46	3,48	3,27	3,27	3,39	3,42	3,19	3,21		

EILABORACIÓN: BCRP, Sede Regional Trujillo. Departamento de Estudios Económicos