



**BANCO CENTRAL DE RESERVA DEL PERÚ**

**SEDE REGIONAL TRUJILLO**

**SÍNTESIS ECONÓMICA DE CAJAMARCA  
JULIO 2007**

**DEPARTAMENTO ESTUDIOS ECONÓMICOS**

**CONTENIDO**

RESEÑA INTRODUCTORIA.....	2
I. ACTIVIDAD PRODUCTIVA Y EMPLEO.....	3
1.1. Producción.....	3
1.1.1. Producción Agropecuaria.....	3
1.1.2. Producción Minera.....	6
1.1.3. Construcción.....	7
1.2 Aspectos Laborales.....	7
II. INFLACIÓN.....	8
2.1. Inflación.....	8
III. SECTOR EXTERNO.....	9
3.1. Exportaciones.....	9
IV. FINANZAS PÚBLICAS.....	11
4.1. Gobierno Central.....	11
4.2. Gobierno Regional.....	11
V. MONEDA Y CRÉDITO.....	13
5.1. Depósitos del Sistema Financiero.....	13
5.2. Crédito del Sistema Financiero.....	14
5.3. Crédito a la Pequeña y Microempresa.....	16
VI. INFORMACIÓN ESTADÍSTICA.....	17
Cuadro 1. Depósitos y Obligaciones del Sistema Financiero.....	18
Cuadro 2. Depósitos en las Entidades Financieras Ubicadas por Ciudades.....	19
Cuadro 3. Crédito del Sistema Financiero al Sector Privado.....	20
Cuadro 4. Créditos de las Entidades Financieras Ubicadas por Ciudades.....	21
Cuadro 5. Cartera Pesada en el Sistema Financiero de Cajamarca.....	22
Cuadro 6. Morosidad de las Entidades Financieras Ubicadas por Ciudades.....	23
Cuadro 7. Exportaciones FOB por Tipo de Producto.....	24
Cuadro 8. Ingresos Corrientes del Gobierno Central.....	25
Cuadro 9. Producción Agropecuaria.....	26
Cuadro 10. Producción Minera.....	27
Cuadro 11. Índice de Precios al Consumidor en la ciudad de Cajamarca.....	28
Cuadro 12. Ciudad de Cajamarca: Empleo Formal Urbano en Empresas de 10 y más Trabajadores, por Sector Económico.....	29

DIRECCIÓN EN INTERNET

<http://www.bcrp.gob.pe>

**RESEÑA INTRODUCTORIA**

La actividad económica se contrajo 14,4 por ciento en julio, principalmente, por la caída que registró el sector minero (47,4 por ciento).

El empleo formal urbano en la ciudad de Cajamarca, en empresas de 10 y más trabajadores, decreció en el lapso, de enero a julio, 1,4 por ciento, respecto a análogo periodo del año pasado.

El Índice de Precios al Consumidor (IPC) de la ciudad de Cajamarca aumentó en julio 0,8 por ciento, y acumuló en los últimos doce meses una alza de 4,3 por ciento.

Las exportaciones totalizaron en el mes US\$ 59,2 millones, 54,1 por ciento por debajo del valor exportado en julio del año pasado, básicamente por la menor

exportación de oro.

En el aspecto fiscal, los ingresos corrientes del Gobierno Central totalizaron en julio S/. 9 millones, 32,8 por ciento más, en términos reales, de lo recaudado en análogo mes del año pasado.

Los gastos del Gobierno Regional, ascendieron en el mes a S/. 48,4 millones, 12,7 por ciento menos de lo gastado en similar mes de 2006.

Referente al sistema financiero, los depósitos y colocaciones aumentaron en julio 28,1 por ciento y 31,7 por ciento, respectivamente, en términos reales, con relación a igual mes del año pasado. La cartera pesada registró en el mes un nivel de 3,4 por ciento.

## **I. ACTIVIDAD PRODUCTIVA Y EMPLEO**

## 1.1. Producción

El VBP de bienes disminuyó en julio 14,4 por ciento, con relación a similar mes de 2006, básicamente, por la caída de la producción minera en 47,4 por ciento. En lo que va del año, la producción acumulada

declinó 16,7 por ciento, por la caída del sector minero (52,3 por ciento). El sector agropecuario y la construcción crecieron en 5,5 y 4,3 por ciento, respectivamente.

**CUADRO N° 1**  
**VALOR BRUTO DE LA PRODUCCION DE BIENES**  
(Variación real 1/)

	JULIO		ENERO - JULIO	
	2006	2007	2006	2007
<b>Agropecuario</b>	<b>3,9</b>	<b>8,3</b>	<b>8,5</b>	<b>5,5</b>
. Agrícola	2,2	8,2	7,1	6,0
. Pecuario	13,0	8,6	14,5	4,2
<b>Minería</b>	<b>2,2</b>	<b>-47,4</b>	<b>3,7</b>	<b>-52,3</b>
<b>Construcción</b>	<b>25,0</b>	<b>0,9</b>	<b>42,5</b>	<b>4,3</b>
<b>VBP de Bienes</b>	<b>2,6</b>	<b>-14,4</b>	<b>5,0</b>	<b>-16,7</b>

1/ Respecto al mismo mes o período del año anterior

ELABORACIÓN: BCRP, Sede Regional Trujillo. Departamento de Estudios Económicos.

### 1.1.1. Producción Agropecuaria

La expansión agropecuaria en julio se sustenta, tanto en la actividad agrícola como pecuaria, que aumentaron su producción en 8,2 y 8,6 por ciento, respectivamente. De enero a julio, el sector

acumuló una expansión de 5,5 por ciento, 3 puntos porcentuales por debajo del crecimiento registrado en igual lapso del año pasado.

**CUADRO N° 2**  
**VALOR BRUTO DE PRODUCCION AGROPECUARIA**  
(Variación real 1/)

	JULIO		ENERO - JULIO	
	2006	2007	2006	2007
Subsector Agrícola	2,2	8,2	7,1	6,0
Subsector Pecuario	13,0	8,6	14,5	4,2
<b>Sector Agropecuario</b>	<b>3,9</b>	<b>8,3</b>	<b>8,5</b>	<b>5,5</b>

1/ Respecto al mismo mes o período del año anterior.

FUENTE: Dirección Regional de Agricultura - Cajamarca

ELABORACIÓN: BCRP, Sede Regional Trujillo. Departamento de Estudios Económicos.

La expansión agrícola mensual se explica, principalmente, por la mayor producción de maíz cholo (1 048,6 por ciento), maíz amiláceo (56,4 por ciento), fríjol grano seco (40,1 por ciento), yuca

(21,3 por ciento) y café (7,4 por ciento). Por el contrario, disminuyó la producción de alfalfa (47,8 por ciento), rye grass (25,3 por ciento), arroz (22,4 por ciento) y cebada (18 por ciento).

**CUADRO N° 3  
PRODUCCIÓN PRINCIPALES  
PRODUCTOS AGRÍCOLAS  
(T.M.)**

CULTIVO	JULIO			ENERO - JULIO		
	2006	2007	Var %	2006	2007	Var %
Alfalfa	16 011	8 365	-47,8	117 681	64 177	-45,5
Arroz	17 641	13 682	-22,4	131 040	129 200	-1,4
Café	13 112	14 080	7,4	41 573	42 431	2,1
Caña de azúcar	16 882	16 951	0,4	114 551	104 745	-8,6
Cebada	3 746	3 070	-18,0	7 443	6 188	-16,9
Frijol Grano Seco	1 749	2 451	40,1	11 583	12 117	4,6
Maíz amarillo duro	14 195	13 709	-3,4	54 854	56 895	3,7
Maíz amiláceo	4 153	6 497	56,4	31 853	32 823	3,0
Maíz choclo	22	253	1048,6	31 326	33 274	6,2
Mango	2	0	-100,0	6 538	5 204	-20,4
Olluco	2 464	2 373	-3,7	12 915	13 791	6,8
Papa	14 879	12 635	-15,1	185 248	198 147	7,0
Rye Grass	82 517	61 605	-25,3	602 454	492 049	-18,3
Trigo	9 335	8 254	-11,6	16 257	14 811	-8,9
Yuca	4 877	5 915	21,3	31 045	34 819	12,2

FUENTE: Dirección Regional de Agricultura - Cajamarca

ELABORACIÓN: BCRP, Sede Regional Trujillo. Departamento de Estudios Económicos

**GRAFICO N° 1  
PARTICIPACIÓN EN EL VBP AGRÍCOLA  
(ENERO-JULIO 2007)**

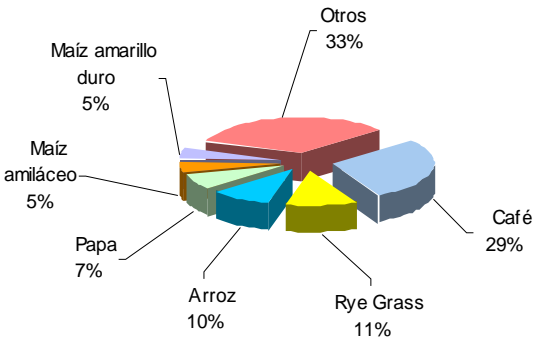

Los precios promedio en chacra de los principales cultivos aumentaron en julio para el arroz (48,3 por ciento), café (22,9

por ciento). Por el contrario, los precios disminuyeron para el rye grass (50 por ciento) y papa (7,7 por ciento).

**CUADRO N° 4  
PRECIOS EN CHACRA DE PRINCIPALES CULTIVOS  
(Nuevos soles por Kg.)**

CULTIVOS	JULIO			ENERO - JULIO		
	2006	2007	Var %	2006	2007	Var %
Arroz	0,60	0,89	48,3	0,60	0,76	26,5
Café	4,23	5,20	22,9	4,10	5,01	22,3
Papa	0,52	0,48	-7,7	0,51	0,42	-17,2
Rye Grass	0,02	0,01	-50,0	0,01	0,01	25,0

FUENTE: Dirección Regional de Agricultura - Cajamarca.

ELABORACIÓN: BCRP, Sede Regional Trujillo. Departamento de Estudios Económicos

Culminó en julio la fase de siembras de la presente campaña agrícola (2006/2007) con un total de 254 mil hectáreas, 7 por ciento más, respecto a lo instalado en similar lapso de la anterior

campaña. Se sembró más de rye grass (171,3 por ciento), maíz amiláceo (15,8 por ciento), frijón grano seco (10,2 por ciento), y trigo (7,2 por ciento), principalmente.

**CUADRO N° 5  
SUPERFICIE SEMBRADA 1/  
(Has)**

CULTIVOS	JULIO		CAMPAÑA AGRICOLA 2/	
	2006	2007	2005/2006	2006/2007
<b>CULTIVOS TRANSITORIOS</b>	<b>6 048</b>	<b>5 440</b>	<b>236 628</b>	<b>253 932</b>
Arroz	2 303	842	27 500	28 397
Cebada	0	1	13 629	13 930
Frijol G.S	100	25	17 485	19 276
Maíz amarillo duro	553	839	22 768	22 948
Maíz amiláceo	0	19	40 115	46 451
Papa	2 764	2 443	26 246	25 961
Rye Grass	0	0	338	917
Trigo	0	0	31 534	33 806
Otros	328	1 271	57 013	62 246
<b>CULTIVOS PERMANENTES</b>	<b>0</b>	<b>0</b>	<b>792</b>	<b>114</b>
Café	0	0	792	114
<b>Total</b>	<b>6 048</b>	<b>5 440</b>	<b>237 420</b>	<b>254 046</b>

1/ Cifras preliminares

2/ De agosto a julio.

FUENTE: Dirección Regional de Agricultura - Cajamarca.

ELABORACIÓN: BCRP, Sede Regional Trujillo. Departamento de Estudios Económicos

En cuanto al subsector pecuario, la mayor producción en julio se registró, principalmente, en carne de vacuno (85,3 por ciento), carne de porcino (26,2 por ciento), y ovino (12,3 por ciento); contrariamente, huevos registró un descenso de 0,4 por ciento.

La producción acumulada a julio creció 4,2 por ciento, con relación a similar periodo de 2006 y destaca, principalmente, la mayor producción de carne de porcino (17,1 por ciento), carne de vacuno (11,8 por ciento) y carne de ovino (6,3 por ciento).

**CUADRO N° 6  
PRODUCCION PECUARIA  
(T.M.)**

ESPECIES	JULIO			ENERO - JULIO		
	2006	2007	Var %	2006	2007	Var %
Carne de ave 1/	178	185	3,8	1 195	1 245	4,2
Carne de caprino 1/	30	31	4,8	208	209	0,5
Carne de ovino 1/	139	156	12,3	937	996	6,3
Carne de porcino 1/	318	402	26,2	2 174	2 546	17,1
Carne de vacuno 1/	1 191	2 206	85,3	12 665	14 158	11,8
Huevos	86	85	-0,4	549	465	-15,4
Leche	20 423	21 020	2,9	144 916	150 236	3,7

FUENTE: Dirección Regional de Agricultura - Cajamarca

ELABORACIÓN: BCRP, Sede Regional Trujillo. Departamento de Estudios Económicos.

**GRÁFICO N° 2  
PARTICIPACIÓN EN EL VBP PECUARIO  
(ENERO-JULIO 2007)**

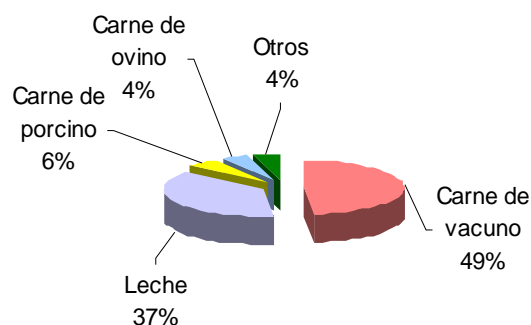

### 1.1.2. Producción Minera

La actividad minera metálica declinó en julio 47,4 por ciento, con

relación a análogo mes del año pasado, por la menor producción de oro y plata, en

47,7 y 29,7 por ciento, respectivamente. La caída se produjo, principalmente en la empresa minera Yanacocha.

En lo que va del año, de enero a julio, la producción minera acumula una

caída de 52,3 por ciento, en donde el oro cae 52,7 por ciento y la plata, 31,6 por ciento.

**CUADRO N° 7  
PRODUCCION MINERA**

	JULIO			ENERO - JULIO		
	2006	2007	Var % 1/	2006	2007	Var % 1/
<b>MINERIA METALICA</b>			<b>-47,4</b>			<b>-52,3</b>
Plata (KG.F.)	9 572	6 731	-29,7	72 619	49 700	-31,6
Oro (KG.F.)	7 241	3 786	-47,7	55 496	26 246	-52,7

1/ Variación en términos reales

FUENTE: DGM/DPM/Estadística Minera.

ELABORACIÓN: BCRP, Sede Regional Trujillo. Departamento de Estudios Económicos

Los precios internacionales de los metales preciosos estuvieron en julio, por encima de los niveles alcanzados en igual mes de 2006. El precio promedio de oro fue US\$ 666,2 oz.tr., 5,1 por ciento por encima del precio alcanzado en análogo mes de

2006 (US\$ 633,9 oz.tr), principalmente por las expectativas inflacionarias ante el alza en el precio del petróleo. En el caso de la plata, el precio promedio fue de US\$ 12,5 oz.tr., 15,5 por ciento más que su similar mes del año anterior.

**GRAFICO N° 3  
ORO: PRODUCCIÓN REGIONAL Y COTIZACIÓN INTERNACIONAL**

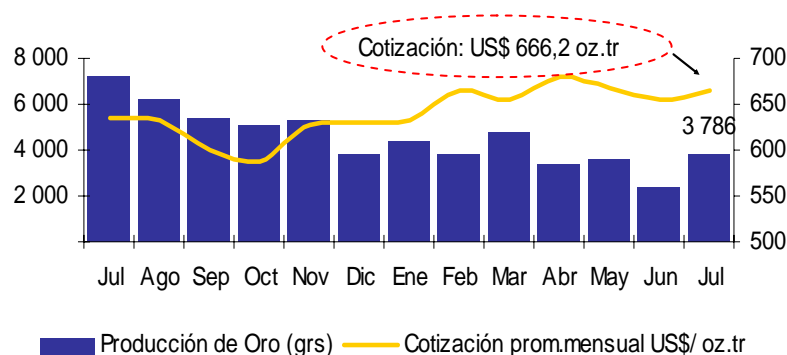

ELABORACIÓN: BCRP, Sede Regional Trujillo. Departamento de Estudios Económicos

### 1.1.3. Construcción

En julio, la actividad de la construcción creció 0,9 por ciento, respecto a similar mes del año precedente, revirtiendo la tendencia

descendente que observó en los últimos tres meses. Tal comportamiento obedece al mayor gasto privado y público en la

ejecución de obras, destacando la construcción del segundo tramo de la carretera Cajamarca-Celendín, la planta de tratamiento de agua “El Milagro” y diversas obras municipales. Incidió también, en el desarrollo del sector, el dinamismo de la autoconstrucción.

En el lapso acumulado de enero a julio, la construcción creció 4,3 por ciento, con relación al periodo comparable de 2006, lo cual se tradujo en un mayor consumo local de cemento, de 48,2 mil Tm. a 56,8 mil Tm.

**CUADRO N° 8  
PRINCIPALES INDICADORES DEL SECTOR CONSTRUCCIÓN**

	JULIO			ENERO-JULIO		
	2006	2007	Var %	2006	2007	Var %
Despacho de cemento (T.m.)	7 743	8 920	15,2	48 264	56 809	17,7
Venta de concreto (m3)	1 773	0	-100,0	12 671	2 764	-78,2
<b>Variación del sector 1/</b>			<b>0,9</b>			<b>4,3</b>

1/ Variación en términos reales

FUENTE: Empresa Cementos Pacasmayo S.A.A.

ELABORACION: BCRP, Sede Regional Trujillo. Departamento de Estudios Económicos

## 1.2. Aspectos laborales

En la ciudad de Cajamarca, el empleo formal urbano en empresas de 10 y más trabajadores, según la encuesta realizada por el MTPE, decreció en lo que va del año,

de enero a julio, en 1,4 por ciento. La caída del empleo está asociada a la menor actividad minera y de las actividades que le prestan servicios.

**GRAFICO N° 4  
CAJAMARCA: EMPLEO FORMAL URBANO EN EMPRESAS DE 10 Y MÁS  
TRABAJADORES  
(Variación Acumulada Anual)**

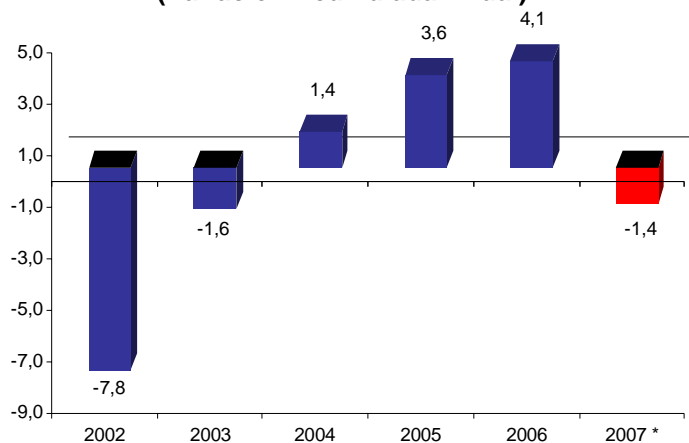

\* De enero a julio

FUENTE: MTPE-Informe Estadístico Mensual

## II. INFLACIÓN

### 2.1. Inflación



En junio, el IPC de la ciudad de Cajamarca, registró una variación positiva de 0,8 por ciento, con relación al mes

previo, permitiendo que la inflación acumulada en los últimos doce meses alcance el 4,3 por ciento.

**CUADRO Nº 9  
CIUDAD DE CAJAMARCA  
INFLACIÓN**

JULIO	Var. %
Var. % mensual 1/	0,84
Var. % acumulada 2/	3,59
Var. % anual 3/	4,28

1/ Con respecto al mes anterior.  
2/ A julio de 2007.  
3/ Últimos doce meses.  
FUENTE: INEI – Cajamarca

**GRÁFICO Nº 5  
INFLACIÓN ÚLTIMOS DOCE MESES  
(Variación porcentual anualizada)**

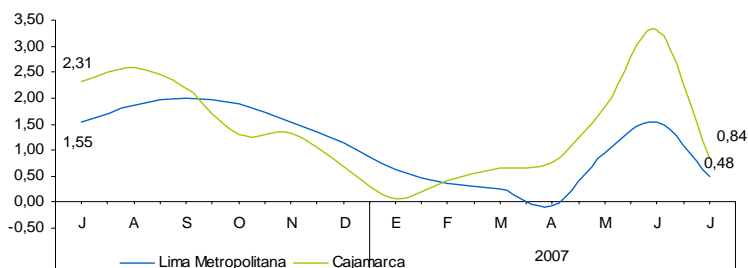

La inflación mensual se sustentó principalmente, en el alza de precios en los grupos de Alimentos y Bebidas (1,49 por

ciento), Transporte y Comunicaciones (1,72 por ciento) y Vestido y Calzado (0,05 por ciento).

**CUADRO Nº 10  
CIUDAD DE CAJAMARCA: INFLACIÓN POR GRANDES GRUPOS DE CONSUMO  
(Año Base 1994=100)**

	PONDERACIÓN	Variación Porcentual		
		Mensual	Acumulada	Anualizada
<b>INDICE GENERAL</b>	<b>100,00</b>	<b>0,84</b>	<b>3,59</b>	<b>4,28</b>
1. Alimentos y Bebidas	50,79	1,49	6,57	7,85
2. Vestido y Calzado	9,14	0,05	0,19	1,14
3. Alq. de Vivienda, Combustibles. y Electric.	13,10	0,01	1,77	1,64
4. Muebles, Enseres. y Mant. de la Vivienda	5,54	-0,03	2,99	2,54
5. Cuidados, Conservación de la Salud	3,36	-0,10	1,02	0,54
6. Transportes y Comunicaciones	6,93	1,72	0,39	0,48
7. Esparc., Divers., Serv. Cult. y de Ens.	5,01	0,13	2,78	2,44
8. Otros Bienes y Servicios	6,12	-0,23	-3,44	-1,56

FUENTE: INEI - Cajamarca

En cuanto a los productos de primera necesidad, los que registraron mayor crecimiento en sus precios fueron: poro (16,7 por ciento), aceite a granel (10,6 por ciento), papa blanca (10 por ciento),

fideos envasados (6,7 por ciento), verdura picada (4,8 por ciento), papaya (4 por ciento), arroz corriente (4 por ciento).

Por el contrario, los productos que redujeron su nivel de precios durante el

presente mes fueron: zapallo macre (23,1 por ciento), tomate italiano (19,4 por ciento), arveja seca partida (19,3 por ciento), arveja verde (14,6), jurel fresco

(11,9 por ciento), ají escabeche (10,9 por ciento), bonito (2 por ciento)

**CUADRO N° 11**  
**CIUDAD DE CAJAMARCA: PRODUCTOS DE MAYOR VARIACIÓN EN SUS PRECIOS**  
**(Julio 2007 – Porcentajes)**

Subieron sus precios		%	Bajaron sus precios		%
Poroto		16,7	Zapallo macre		-23,1
Aceite a granel		10,6	Tomate italiano		-19,4
Papa blanca		10,0	Arveja seca partida		-19,3
Fideos envasados		6,7	Arveja verde		-14,6
Verdura picada		4,8	Jurel fresco		-11,9
Papaya		4,0	Ají escabeche		-10,9
Arroz corriente		4,0	Bonito		-2,0

FUENTE: INEI - Cajamarca

### III. SECTOR EXTERNO

#### 3.1. Exportaciones

Las exportaciones, realizadas por diferentes puntos de embarque, fueron en julio US\$ 59,2 millones, 54,1 por ciento menos de lo exportado en julio de 2006, por la menor exportación de productos tradicionales (54,4 por ciento), que constituyen 98,5 por ciento lo exportado. Disminuyó la exportación de oro, cuyo valor se redujo 57,5 por ciento. La exportación de productos agrícolas aumentó 32,8 por ciento.

Durante los primeros siete meses del año, las exportaciones alcanzaron un valor de US\$ 558,7 millones, 48 por ciento menos de lo registrado en igual período de 2006. Las exportaciones tradicionales declinaron 48,6 por ciento mientras las no tradicionales aumentaron 56,9 por ciento, principalmente agropecuarios.

**CUADRO N° 12**  
**EXPORTACIONES POR GRUPO DE PRODUCTOS 1/**  
**(Valor FOB en miles de US\$)**

TIPO	JULIO			ENERO - JULIO		
	2006	2007	Var %	2006	2007	Var %
<b>Productos Tradicionales</b>	<b>127 797</b>	<b>58 335</b>	<b>-54,4</b>	<b>1068 728</b>	<b>548 961</b>	<b>-48,6</b>
Agriculturas	4 501	5 977	32,8	11 348	11 963	5,4
Mineros	123 296	52 358	-57,5	1057 380	536 999	-49,2
<b>Productos No tradicionales</b>	<b>1 220</b>	<b>876</b>	<b>-28,2</b>	<b>6 205</b>	<b>9 738</b>	<b>56,9</b>
Agropecuarias	0	483	-	89	2 414	3/
Otros 2/	1 220	393	-67,8	6 116	7 324	19,7

1/ Información preliminar

2/ Frutos del género capsicum, demás hortalizas en conserva, artesanías, finos de carbón, mercurio.

3/ Variación superior al 1000 por ciento

FUENTE: SUNAT. Campo Ubigeo

ELABORACIÓN: BRCP, Sede Regional Trujillo. Departamento de Estudios Económicos

Lo exportado durante los siete primeros meses del año se concentra en dos países que, en conjunto, adquirieron el 97,1 por ciento del total. El principal mercado es

Suiza (64,8 por ciento) que adquiere, principalmente oro, y le sigue Estados Unidos (32,3 por ciento) con oro y café.

**CUADRO N° 13**  
**PRINCIPALES PAÍSES DE DESTINO Y PRINCIPAL PRODUCTO EXPORTADO**  
**(Enero – Julio 2007)**

País	% del Total	Principal Producto
Suiza	64,8	Oro
Estados Unidos	32,3	Oro y café
Alemania	1,0	Café y tara
Belgica-Luxemburgo	0,3	Café
Otros Países	1,9	Otros
<b>Total</b>	<b>100,3</b>	

FUENTE: SUNAT. Campo Ubigeo

ELABORACION: BRCP, Sede Regional Trujillo. Departamento de Estudios Económicos

En lo referente a los puntos de embarque, el 74,2 por ciento del volumen total mensual exportado (2 473 Tm) se efectuó por el puerto de Paita,

básicamente café. Lo restante se exportó por el puerto del Callao, principalmente tara (378 Tm), y el aeropuerto Jorge Chávez, con oro (6 Tm).

## IV. FINANZAS PÚBLICAS

### 4.1. Gobierno Central

En julio, los ingresos corrientes del

Gobierno Central fue de S/. 9 millones,

32,8 por ciento más, en términos reales, respecto a similar mes de 2006. La expansión se produjo, principalmente, por el IGV y el Impuesto a los Ingresos, cuya recaudación aumentó 49,6 y 26,8 por ciento, respectivamente.

del año, los ingresos recaudados totalizaron S/. 59,2 millones, 18,2 por ciento por encima de los ingresos registrados en igual lapso de 2006. Destaca lo recaudado por impuesto a los Ingresos e IGV, con una expansión de 18,8 y 18,5 por ciento respectivamente.

Durante los primeros siete meses

**CUADRO N° 14**  
**INGRESOS CORRIENTES DEL GOBIERNO CENTRAL**  
(En miles de nuevos soles)

	JULIO			ENERO - JULIO		
	2006	2007	Var% 1/	2006	2007	Var% 1/
<b>I. INGRESOS TRIBUTARIOS</b>	<b>6 623</b>	<b>9 002</b>	<b>33,0</b>	<b>49 491</b>	<b>59 053</b>	<b>18,3</b>
<b>1. Impuestos a los Ingresos</b>	<b>3 501</b>	<b>4 539</b>	<b>26,8</b>	<b>26 787</b>	<b>32 092</b>	<b>18,8</b>
- Personas Naturales	912	968	3,9	6 702	6 942	2,7
- Personas Jurídicas	2 361	3 146	30,3	15 883	20 697	29,2
- Regularización	228	424	82,1	4 202	4 453	5,1
<b>2. Impuestos a la Importación</b>	<b>0</b>	<b>0</b>	<b>0,0</b>	<b>0</b>	<b>0</b>	<b>0,0</b>
<b>3. Impuestos General a las Ventas</b>	<b>2 371</b>	<b>3 625</b>	<b>49,6</b>	<b>17 947</b>	<b>21 437</b>	<b>18,5</b>
- Operaciones internas	2 371	3 625	49,6	17 947	21 437	18,5
- Operaciones Externas	0	0	0,0	0	0	0,0
<b>4. Impuestos Selectivo al Consumo 2/</b>	<b>0</b>	<b>1</b>	<b>153,6</b>	<b>4</b>	<b>6</b>	<b>47,4</b>
<b>5. Otros Ingresos Tributarios</b>	<b>751</b>	<b>837</b>	<b>9,1</b>	<b>4 753</b>	<b>5 518</b>	<b>15,1</b>
<b>II. INGRESOS NO TRIBUTARIOS</b>	<b>33</b>	<b>30</b>	<b>-10,3</b>	<b>218</b>	<b>208</b>	<b>-5,3</b>
<b>TOTAL</b>	<b>6 656</b>	<b>9 032</b>	<b>32,8</b>	<b>49 709</b>	<b>59 261</b>	<b>18,2</b>

1/ Variación en términos reales

2/ Incluye ISC por operaciones externas

FUENTE: Superintendencia Nacional de Administración Tributaria - SUNAT

ELABORACION: BCRP, Sede Regional Trujillo. Departamento de Estudios Económicos

## 4.2. Gobierno Regional

Los gastos del Gobierno Regional totalizaron en julio S/. 48,4 millones, 12,7 por ciento menos, en términos reales, respecto a julio de 2006. El gasto de capital se contrajo 77,4 por ciento, mientras que el gasto corriente disminuyó 2,5 por ciento.

De enero a julio, el gasto total acumuló S/.340,7 millones, 3,8 por ciento menos de lo efectuado en similar mes de 2006. La caída se asocia al menor gasto de capital (35,9 por ciento), atenuada en parte por el mayor gasto corriente (2,4 por ciento).

**CUADRO N° 15**  
**GASTOS DEL GOBIERNO REGIONAL**  
(En miles de nuevos soles)

	JULIO			ENERO - JULIO		
	2006	2007	Var % 1/	2006	2007	Var % 1/
<b>A.GASTO CORRIENTE</b>	<b>46 938</b>	<b>46 784</b>	<b>-2,5</b>	<b>294 634</b>	<b>304 144</b>	<b>2,4</b>
5.1.Pers. y obligac.soc.	37 468	38 261	-0,1	234 336	243 239	2,9
5.2.Obligaciones Previs.	6 126	6 041	-3,5	37 551	37 153	-1,9
5.3.Bienes y Servicios	3 284	2 000	-40,4	22 340	20 299	-9,9
5.4.Otros gastos corrientes	60	482	686,0	407	3 453	741,4
<b>B.GASTO DE CAPITAL</b>	<b>7 386</b>	<b>1 706</b>	<b>-77,4</b>	<b>56 683</b>	<b>36 631</b>	<b>-35,9</b>
6.5 Inversiones	7 342	1 688	-77,5	40 241	29 812	-26,5

1/ Variación en términos reales

2/ Variación mayor al mil por ciento

FUENTE: Gobierno Regional de Cajamarca.

ELABORACION: BCRP, Sede Regional Trujillo. Departamento de Estudios Económicos

Los recursos que financian el presupuesto regional del mes provienen en un 94,3 por ciento de las Transferencias del Gobierno Central (Recursos Ordinarios); en un 2,4 por ciento del Canon y Sobre

Canon; en un 1,9 por ciento de las Donaciones y Transferencias y el 1,4 por ciento restante, proviene de los Recursos Directamente Recaudados.

**CUADRO N° 16**  
**GASTOS DEL GOBIERNO REGIONAL POR FUENTE DE FINANCIAMIENTO**  
(En miles de nuevos soles)

	JULIO			ENERO - JULIO		
	2006	2007	Var% 1/	2006	2007	Var% 1/
Recursos Ordinarios	45 090	45 741	-0,7	282.022	291 726	2,6
Canon y Sobre Canon	4 955	1 156	-77,2	40.715	22 379	-45,5
Recursos Direct.Recaudados	773	678	-14,2	5.523	5 244	-5,8
Donaciones y Transferencias	3 506	915	-74,5	23.057	21 426	-7,8
<b>TOTAL</b>	<b>54 324</b>	<b>48 490</b>	<b>-12,7</b>	<b>351 317</b>	<b>340 775</b>	<b>-3,8</b>

1/ Variación en términos reales

FUENTE: Gobierno Regional de Cajamarca.

ELABORACION: BCRP, Sede Regional Trujillo. Departamento de Estudios Económicos

La inversión realizada por el Gobierno Regional, disminuyó en julio 77,5 por ciento, en términos reales, respecto a similar mes del pasado año. El menor gasto de inversión se realizó en los sectores de educación (90,3 por ciento), transporte (74 por ciento) y salud (70,3 por ciento).

Entre enero y julio, la inversión acumulada totalizó S/. 29,8 millones, 26,5 por ciento menos de lo invertido en igual periodo del pasado año. La inversión se reduce, principalmente, en los sectores educación (65,4 por ciento) y previsión social (46,5 por ciento).

**CUADRO N° 17**  
**INVERSIÓN DEL GOBIERNO REGIONAL POR FUNCIONES**  
(En miles de nuevos soles)

	JULIO			ENERO - JULIO		
	2006	2007	Var % 1/	2006	2007	Var % 1/
Administración y planeamiento	790	49	-93,9	1 472	1 020	-31,3
Agraria	228	128	-45,1	1 900	1 730	-9,7
Educación y cultura	2 920	290	-90,3	8 693	3 037	-65,4
Energía y recursos minerales	1 164	554	-53,4	8 620	6 423	-26,1
Protección y previsión social	22	53	135,7	812	438	-46,5
Salud y saneamiento	612	186	-70,3	1 373	2 927	111,5
Transporte	1 594	423	-74,0	17 280	14 231	-18,3
Miembros del Poder Judicial	0	0	0,0	0	0	0,0
Miembros del Poder Ejecutivo	0	0	0,0	0	0	0,0
Miembros del Poder Legislativo	0	0	0,0	0	0	0,0

1/ Variación en términos reales  
 FUENTE: Gobierno Regional de Cajamarca.  
 ELABORACION: BCRP, Sede Regional Trujillo. Departamento de Estudios Económicos

## V. MONEDA Y CRÉDITO

### 5.1. Depósitos del Sistema Financiero

Los depósitos y obligaciones del sistema financiero ascendieron en julio a S/.736 millones, 28,1 por ciento más, en términos reales, con relación al nivel alcanzado en igual mes del pasado año, tanto por el aumento de los depósitos en moneda extranjera (61,2 por ciento) como en moneda nacional (7,8 por ciento).

Los depósitos en dólares aumentaron, principalmente, en las empresas bancarias (68,5 por ciento) y destaca la modalidad de depósitos a la vista y a plazo, con una expansión de 144,1 y

94,1 por ciento, respectivamente. Por su parte, en las instituciones de microfinanzas (IMF), la expansión fue de 6,9 por ciento.

En cuanto a los depósitos en moneda nacional, su expansión se sustenta en lo registrado en las IMF, cuyos depósitos aumentaron 46,1 por ciento, por el dinamismo tanto de la modalidad a plazo (48,1 por ciento) como de ahorro (42,2 por ciento). En las empresas bancarias los depósitos en nuevos soles registraron un modesto aumento (1,9 por ciento).

**CUADRO Nº 18**  
**DEPÓSITOS EN EL SISTEMA FINANCIERO**  
**(Saldos en miles de nuevos soles)**

	JULIO		
	2006	2007	Var.% 1/
Banco de la Nación	0	0	0,0
Empresas Bancarias	490 162	638 449	27,4
Instituciones de Microfinanzas	72 085	97 551	32,4
Cajas Municipales	48 745	63 972	28,4
Cajas Rurales	23 341	33 579	40,8
<b>TOTAL</b>	<b>562 247</b>	<b>736 000</b>	<b>28,1</b>
En M/N	248 042	284 475	7,8

1/ Variación en términos reales  
 FUENTE: Superintendencia de Banca, Seguros y AFP  
 ELABORACION: BRCP, Sede Regional Trujillo. Departamento de Estudios Económicos

Al finalizar julio, el 75,3 por ciento de los depósitos se encuentran en tres instituciones: el Banco de Crédito (48,1 por ciento), el Banco Scotiabank (15 por ciento)

y el Banco Continental (12,3 por ciento). Por su parte, las instituciones especializadas en microfinanzas reciben, en conjunto, el 13,3 por ciento de los depósitos totales.

**CUADRO N° 19**  
**PARTICIPACIÓN EN LOS DEPÓSITOS**  
**(En %)**

	JULIO		
	Miles de S/.	Mes	Acumulado
Banco de Crédito	353 977	48,1	48,1
Banco Scotiabank	110 176	15,0	63,1
Banco Continental	90 278	12,3	75,3
Banco Interbank	59 784	8,1	83,5
Caja Municipal de Piura	40 068	5,4	88,9
Caja Rural Cajamarca	28 653	3,9	92,8
Caja Trujillo	23 904	3,2	96,0
Banco Financiero	14 955	2,0	98,1
Banco del Trabajo	6 809	0,9	99,0
Caja Nor Perú	2 758	0,4	99,4
Caja Rural Sipan	2 168	0,3	99,7
Mi Banco	1 547	0,2	99,9
Banco Interamericano	924	0,1	100,0
<b>TOTAL</b>	<b>736 000</b>	<b>100,0</b>	

FUENTE: Superintendencia de Banca, Seguros y AFP  
 ELABORACION: BRCP, Sede Regional Trujillo. Departamento de Estudios Económicos

## 5.2. Crédito del Sistema Financiero

El crédito real al sector privado aumentó en julio 31,7 por ciento, con relación a similar mes de 2006, tanto por el mayor crédito en moneda nacional (41,7 por ciento) como en moneda extranjera (16 por ciento). Al finalizar julio, el saldo de lo colocado ascendió a S/ 669,9 millones, de los cuales el 65,7 por ciento está en moneda nacional.

El crédito de las empresas bancarias aumentó en 41,6 por ciento y destacan los bancos Financiero y Crédito con una expansión de 269,8 y 63,5 por ciento, respectivamente. Por su parte, el crédito de las IMF aumentó en 20,5 por ciento y sobresalen la Edpyme Efectiva y la Caja Rural Nor Perú con aumentos de 111,8 y 32,6 por ciento, respectivamente.

**CUADRO Nº 20**  
**CRÉDITO DEL SISTEMA FINANCIERO**  
**(Saldos en miles de nuevos soles)**

	JULIO		
	2006	2007	Var.% 1/
<b>Banco de la Nación</b>	<b>0</b>	<b>0</b>	<b>0,0</b>
<b>Empresas Bancarias</b>	<b>264 039</b>	<b>382 037</b>	<b>41,6</b>
<b>Instituciones de Microfinanzas</b>	<b>233 709</b>	<b>287 914</b>	<b>20,5</b>
Cajas Municipales	174 937	199 901	11,8
Cajas Rurales	39 730	52 269	28,7
Edpymes	19 042	35 744	83,7
<b>TOTAL</b>	<b>497 748</b>	<b>669 951</b>	<b>31,7</b>
En M/N	303 686	439 844	41,7
En M/E	194 062	230 107	16,0

1/ Variación en términos reales

FUENTE: Superintendencia de Banca, Seguros y AFP

ELABORACION: BRCP, Sede Regional Trujillo. Departamento de Estudios Económicos

El 71,8 por ciento de la cartera de crédito se concentra en cinco instituciones: el Banco Scotiabank (17,7 por ciento), la Caja Trujillo (15,3 por ciento), la Caja Municipal de Piura (14,6 por ciento), el Banco de Crédito (13,5 por ciento) y el

Banco Continental (10,8 por ciento). Las instituciones especializadas en apoyar a la microempresa canalizan el 42,9 por ciento del financiamiento y destacan las cajas municipales de Trujillo y Piura.

**CUADRO N 21**  
**PARTICIPACIÓN EN LOS CRÉDITOS**  
**(En %)**

	JULIO		
	Miles de S/.	Mes	Acumulado
Banco Scotiabank	118 458	17,7	17,7
Caja Trujillo	102 201	15,3	32,9
Caja Municipal de Piura	97 699	14,6	47,5
Banco de Crédito	90 245	13,5	61,0
Banco Continental	72 241	10,8	71,8
Banco Interbank	45 970	6,9	78,6
Caja Rural Cajamarca	28 072	4,2	82,8
Edpyme Edyficar	23 441	3,5	86,3
Banco Financiero	21 861	3,3	89,6
Mi Banco	17 469	2,6	92,2
Banco del Trabajo	13 688	2,0	94,2
Caja Nor Perú	13 588	2,0	96,3
CRAC Sipan	10 609	1,6	97,8
Edpyme Raíz	8 739	1,3	99,2
Edpyme Efectiva	3 565	0,5	99,7
Banco Falabella	2 105	0,3	100,0
<b>TOTAL</b>	<b>669 951</b>	<b>100,0</b>	

FUENTE: Superintendencia de Banca, Seguros y AFP

ELABORACION: BRCP, Sede Regional Trujillo. Departamento de Estudios Económicos

En cuanto a la cartera atrasada, la mora asciende en julio a 3,4 por ciento. La morosidad en dólares es de 3,2 por ciento,

mientras que en moneda nacional es de 3,5 por ciento.

**CUADRO Nº 22**



**MOROSIDAD EN EL SISTEMA FINANCIERO 1/  
(En % de las colocaciones brutas)**

	JULIO	
	2006	2007
<b>1. Sistema Bancario</b>	<b>2,6</b>	<b>1,7</b>
<b>2. Instituciones de Microfinanzas</b>	<b>4,7</b>	<b>5,0</b>
Cajas Municipales	4,1	4,7
Cajas Rurales	7,6	5,9
Edpymes	4,4	5,2
<b>TOTAL</b>	<b>3,6</b>	<b>3,4</b>
En M/N	4,2	3,5
En M/E	2,7	3,2

1/ Cartera pesada=créditos vencidos+créditos en cobranza judicial/colocaciones brutas.  
FUENTE: Instituciones Financieras  
ELABORACION: BRCP, Sede Regional Trujillo. Departamento de Estudios Económicos

### 5.3 Crédito a la Pequeña y Microempresa

El crédito canalizado a la pequeña y microempresa registró en julio un saldo de S/. 142,2 millones, otorgado en su mayor parte (41,4 por ciento) por la Caja Trujillo,

cuyo financiamiento creció 33,1 por ciento, respecto a igual mes del año pasado.

**CUADRO Nº 23  
CRÉDITO OTORGADO A LA PEQUEÑA Y MICROEMPRESA  
(saldos en miles de nuevos soles)**

Instituciones	JULIO		
	2006	2007	Var % 1/
<b>Especializadas en Microfinanzas</b>	<b>62 356</b>	<b>117 670</b>	<b>84,6</b>
Caja Trujillo	43 314	58 929	33,1
Edpyme Edyficar	17 396	19 674	10,7
CRAC.Sipan	n.d	18 473	-
CRAC. Cajamarca	n.d	9 855	-
Caja Nor Peru	n.d	7 175	-
Edpyme Efectiva	1 646	3 565	111,8
<b>Empresas Bancarias</b>	<b>12 022</b>	<b>24 589</b>	<b>100,1</b>
Mi Banco	12 022	11 119	-9,5
Banco del Trabajo	n.d	10 461	-
Banco Continental	n.d	2 765	-
Banco de Crédito	n.d	244	-
<b>TOTAL</b>	<b>74 378</b>	<b>142 259</b>	<b>87,1</b>

1/ Variación en términos reales  
FUENTE: Instituciones Financieras  
ELABORACION: BRCP, Sede Regional Trujillo. Departamento de Estudios Económicos

## **INFORMACIÓN ESTADÍSTICA**

CUADRO 1

**DEPÓSITOS Y OBLIGACIONES DEL SISTEMA FINANCIERO**  
(Saldos en miles de nuevos soles)

	2006						2007						
	JUL	AGO	SET	OCT	NOV	DIC	ENE	FEB	MAR	ABR	MAY	JUN	JUL
<b>I.EMPRESAS BANCARIAS</b>	<b>490 161</b>	<b>515 263</b>	<b>488 630</b>	<b>464 601</b>	<b>485 793</b>	<b>450 983</b>	<b>443 608</b>	<b>458 079</b>	<b>449 526</b>	<b>536 574</b>	<b>535 437</b>	<b>560 075</b>	<b>638 449</b>
<b>Depósitos a la vista</b>	<b>246 168</b>	<b>285 320</b>	<b>256 029</b>	<b>237 070</b>	<b>252 599</b>	<b>219 336</b>	<b>213 976</b>	<b>221 963</b>	<b>211 719</b>	<b>271 321</b>	<b>278 928</b>	<b>291 273</b>	<b>311 554</b>
En m/n	194 687	205 455	210 516	194 685	201 656	176 531	176 571	187 477	169 764	171 362	171 868	176 376	183 127
En m/e	51 481	79 865	45 513	42 385	50 943	42 805	37 405	34 486	41 955	99 959	107 060	114 897	128 428
<b>Depósitos de ahorro</b>	<b>159 521</b>	<b>151 876</b>	<b>152 228</b>	<b>148 011</b>	<b>152 043</b>	<b>152 234</b>	<b>151 829</b>	<b>160 380</b>	<b>164 241</b>	<b>189 091</b>	<b>174 663</b>	<b>187 393</b>	<b>183 248</b>
En m/n	84 672	78 173	82 013	79 724	87 237	88 745	85 031	89 729	90 080	120 730	103 545	111 897	110 264
En m/e	74 849	73 703	70 215	68 287	64 806	63 489	66 798	70 651	74 161	68 361	71 118	75 496	72 984
<b>Depósitos a plazo</b>	<b>84 472</b>	<b>78 067</b>	<b>80 373</b>	<b>79 520</b>	<b>81 151</b>	<b>79 413</b>	<b>77 803</b>	<b>75 736</b>	<b>73 566</b>	<b>76 162</b>	<b>81 846</b>	<b>81 409</b>	<b>143 647</b>
En m/n	22 671	22 443	22 785	22 928	21 353	20 941	20 503	19 479	19 325	19 918	21 659	21 499	21 036
En m/e	61 801	55 624	57 588	56 592	59 798	58 472	57 300	56 257	54 240	56 244	60 187	59 910	122 611
<b>II.INSTITUCIONES DE MICROFINANZAS</b>	<b>72 084</b>	<b>72 149</b>	<b>74 320</b>	<b>75 942</b>	<b>79 050</b>	<b>81 469</b>	<b>81 610</b>	<b>83 235</b>	<b>86 432</b>	<b>87 083</b>	<b>87 391</b>	<b>93 218</b>	<b>97 551</b>
<b>Depósitos de ahorro</b>	<b>25 515</b>	<b>25 943</b>	<b>26 300</b>	<b>26 770</b>	<b>28 232</b>	<b>31 133</b>	<b>29 053</b>	<b>29 023</b>	<b>29 900</b>	<b>37 067</b>	<b>29 583</b>	<b>30 178</b>	<b>31 594</b>
En m/n	15 703	16 637	16 924	17 928	19 983	22 527	21 773	20 778	22 477	21 751	21 954	21 697	22 823
En m/e	9 812	9 306	9 376	8 842	8 249	8 606	7 280	8 245	7 424	15 316	7 629	8 481	8 771
<b>Depósitos a plazo</b>	<b>46 569</b>	<b>46 206</b>	<b>48 020</b>	<b>49 172</b>	<b>50 818</b>	<b>50 336</b>	<b>52 557</b>	<b>54 212</b>	<b>56 532</b>	<b>50 016</b>	<b>57 808</b>	<b>63 040</b>	<b>65 957</b>
En m/n	31 208	31 792	33 524	34 399	36 005	35 423	36 495	37 877	40 085	34 032	42 362	46 249	47 226
En m/e	15 361	14 414	14 496	14 773	14 813	14 913	16 062	16 335	16 447	15 984	15 446	16 791	18 731
<b>III.TOTAL SISTEMA FINANCIERO</b>	<b>562 245</b>	<b>587 412</b>	<b>562 950</b>	<b>540 543</b>	<b>564 843</b>	<b>532 452</b>	<b>525 218</b>	<b>541 314</b>	<b>535 958</b>	<b>623 657</b>	<b>622 828</b>	<b>653 293</b>	<b>736 000</b>
<b>Depósitos a la vista</b>	<b>246 168</b>	<b>285 320</b>	<b>256 029</b>	<b>237 070</b>	<b>252 599</b>	<b>219 336</b>	<b>213 976</b>	<b>221 963</b>	<b>211 719</b>	<b>271 321</b>	<b>278 928</b>	<b>291 273</b>	<b>311 554</b>
En m/n	194 687	205 455	210 516	194 685	201 656	176 531	176 571	187 477	169 764	171 362	171 868	176 376	183 127
En m/e	51 481	79 865	45 513	42 385	50 943	42 805	37 405	34 486	41 955	99 959	107 060	114 897	128 428
<b>Depósitos de ahorro</b>	<b>185 036</b>	<b>177 819</b>	<b>178 528</b>	<b>174 781</b>	<b>180 275</b>	<b>183 367</b>	<b>180 882</b>	<b>189 403</b>	<b>194 141</b>	<b>226 158</b>	<b>204 246</b>	<b>217 571</b>	<b>214 842</b>
En m/n	100 375	94 810	98 937	97 652	107 220	111 272	106 804	110 507	112 556	142 481	125 499	133 594	133 087
En m/e	84 661	83 009	79 591	77 129	73 055	72 095	74 078	78 896	81 585	83 677	78 747	83 977	81 754
<b>Depósitos a plazo</b>	<b>131 041</b>	<b>124 273</b>	<b>128 393</b>	<b>128 692</b>	<b>131 969</b>	<b>129 749</b>	<b>130 360</b>	<b>129 948</b>	<b>130 098</b>	<b>126 178</b>	<b>139 654</b>	<b>144 449</b>	<b>209 604</b>
En m/n	53 879	54 235	56 309	57 327	57 358	56 364	56 998	57 356	59 410	53 950	64 021	67 748	68 262
En m/e	77 162	70 038	72 084	71 365	74 611	73 385	73 362	72 592	70 687	72 228	75 633	76 701	141 342

/ Scotiabank a partir del 11 de setiembre 2006

1/ Bco. Financiero inicia sus operaciones en Cajamarca en Marzo 2006

2/ C.Rural Cruz de Chalpón a partir de marzo es Caja Sipán

3/ Bco. Interamericano inicia sus operaciones en Cajamarca en Junio 2007

FUENTE: Superintendencia de Banca, Seguros y AFP

ELABORACION : BRCP, Sede Regional Trujillo. Departamento de Estudios Económicos

CUADRO 2

DEPÓSITOS EN LAS ENTIDADES FINANCIERAS UBICADAS POR CIUDADES –JULIO 2007  
(Saldos en miles de nuevos soles)

ENTIDADES FINANCIERAS	DEPÓSITOS										TOTAL CAJAMARCA	
	CAJAMARCA		CAJABAMBA*		CHOTA		CUTERVO		JAEN		M/N	M/E
	M/N	M/E	M/N	M/E	M/N	M/E	M/N	M/E	M/N	M/E		
<b>I. SISTEMA BANCARIO</b>	<b>292 241</b>	<b>309 943</b>	<b>0</b>	<b>0</b>	<b>0</b>	<b>0</b>	<b>0</b>	<b>0</b>	<b>22 186</b>	<b>14 079</b>	<b>314 427</b>	<b>324 022</b>
<b>A. BANCO DE LA NACIÓN</b>	<u>0</u>	<u>0</u>	<u>0</u>	<u>0</u>	0	0	0	0	0	0	0	0
<b>B. EMPRESAS BANCARIAS</b>	<b>292 241</b>	<b>309 943</b>	<b>0</b>	<b>0</b>	<b>0</b>	<b>0</b>	<b>0</b>	<b>0</b>	<b>22 186</b>	<b>14 079</b>	<b>314 427</b>	<b>324 022</b>
Interbank	47 328	12 456	0	0	0	0	0	0	0	0	47 328	12 456
Continental	46 648	23 832	0	0	0	0	0	0	13 013	6 785	59 661	30 617
Crédito	122 571	216 403	0	0	0	0	0	0	8 099	6 905	130 670	223 307
Scotiabank	56 815	53 361	0	0	0	0	0	0	0	0	56 815	53 361
Del Trabajo	3 541	2 047	0	0	0	0	0	0	889	331	4 431	2 378
Mi Banco	966	336	0	0	0	0	0	0	185	59	1 152	395
Financiero 1/	14 259	696	0	0	0	0	0	0	0	0	14 259	696
Interamericano	112	812	0	0	0	0	0	0	0	0	112	812
Falabella Perú	0	0	0	0	0	0	0	0	0	0	0	0
<b>II. INSTITUCIONES DE MICROFINANZAS</b>	<b>47 900</b>	<b>23 610</b>	<b>1 242</b>	<b>313</b>	<b>2 725</b>	<b>360</b>	<b>909</b>	<b>12</b>	<b>17 273</b>	<b>3 208</b>	<b>70 049</b>	<b>27 502</b>
Caja Rural Nor Perú	2 079	679	0	0	0	0	0	0	0	0	2 079	679
Caja Rural Cajamarca	19 006	9 647	0	0	0	0	0	0	0	0	19 006	9 647
Caja Municipal –Piura	16 905	8 519	0	0	1 743	266	909	12	9 691	2 022	29 249	10 819
Edpyme EFECTIVA	0	0	0	0	0	0	0	0	0	0	0	0
CRAC Sipan 2/	0	0	0	0	0	0	0	0	1 754	414	1 754	414
Edpyme EDYFICAR	0	0	0	0	0	0	0	0	0	0	0	0
Caja Trujillo	9 910	4 765	1 242	313	982	94	0	0	5 827	771	17 961	5 943
Edpyme Raiz /	0	0	0	0	0	0	0	0	0	0	0	0
<b>TOTAL</b>	<b>340 140</b>	<b>333 552</b>	<b>1 242</b>	<b>313</b>	<b>2 725</b>	<b>360</b>	<b>909</b>	<b>12</b>	<b>39 459</b>	<b>17 287</b>	<b>384 475</b>	<b>351 524</b>

\* Incluye Celendín

/ Scotiabank a partir del 11 de setiembre 2006

1/ Bco. Financiero inicia sus operaciones en Cajamarca en Marzo 2006

2/ C.Rural Cruz de Chalpón a partir de marzo es Caja Sipán

FUENTE: Superintendencia de Banca, Seguros y AFP

ELABORACION : BRCP. Sede Regional Trujillo. Departamento de Estudios Económicos

**CUADRO 3**

**CREDITO DEL SISTEMA FINANCIERO AL SECTOR PRIVADO  
(En miles de nuevos Soles)**

ENTIDADES FINANCIERAS	2006						2007						
	JUL	AGO	SET	OCT	NOV	DIC	ENE	FEB	MAR	ABR	MAY	JUN	JUL
<b>I. SISTEMA BANCARIO</b>	<b>264 039</b>	<b>278 516</b>	<b>287 340</b>	<b>295 650</b>	<b>305 252</b>	<b>309 283</b>	<b>316 937</b>	<b>324 329</b>	<b>336 602</b>	<b>344 712</b>	<b>354 969</b>	<b>369 603</b>	<b>382 037</b>
Interbank	30 787	31 061	31 111	31 478	32 242	33 288	34 992	36 430	38 257	40 588	42 550	43 638	45 970
Continental	48 923	52 263	54 122	54 543	56 155	55 503	56 158	58 698	60 080	61 312	64 982	68 532	72 241
Crédito	53 991	56 559	59 459	63 018	67 022	68 297	70 644	72 062	76 403	79 746	83 308	88 490	90 245
Scotiabank	98 339	105 323	106 823	109 112	109 978	111 662	112 564	14 792	116 153	115 845	115 155	116 248	118 458
Del Trabajo	14 193	13 917	14 200	13 637	14 117	13 739	13 812	112 983	14 325	14 263	14 161	13 941	13 688
Mi Banco	12 022	12 312	13 024	13 311	13 720	13 714	14 204	13 955	15 161	15 481	15 784	16 474	17 469
Financiero 1/	5 784	7 081	8 601	10 551	12 018	13 080	14 563	15 409	16 222	17 477	19 028	20 518	21 861
Interamericano	0	0	0	0	0	0	0	0	0	0	0	0	0
Falabella Perú	0	0	0	0	0	0	0	0	0	0	1 350	1 762	2 105
<b>II. INSTITUCIONES DE MICROFINANZAS</b>	<b>233 709</b>	<b>238 365</b>	<b>229 918</b>	<b>248 616</b>	<b>258 665</b>	<b>261 066</b>	<b>263 501</b>	<b>268 321</b>	<b>273 791</b>	<b>277 414</b>	<b>264 507</b>	<b>283 326</b>	<b>287 914</b>
Caja Rural Nor Perú	10 022	10 362	10 664	11 141	11 498	11 601	11 877	11 985	12 103	12 467	13 008	13 324	13 588
Caja Rural Cajamarca	21 837	21 901	8 058	22 520	24 078	24 603	25 195	25 611	26 462	26 786	27 405	28 116	28 072
Caja Municipal de Piura	95 276	96 439	99 312	99 801	98 552	97 272	95 317	95 686	96 475	96 343	96 838	95 738	97 699
Edpyme EFECTIVA	1 646	1 830	1 915	2 034	2 142	2 609	2 636	2 652	2 720	2 814	3 172	3 343	3 565
CRAC Sipán 2/	7 870	7 935	8 058	8 198	8 362	8 660	8 770	9 200	9 554	9 942	10 179	10 348	10 609
Edpyme EDYFICAR	17 396	17 822	17 796	18 437	19 253	20 382	20 931	21 388	21 750	22 290	22 709	22 777	23 441
Caja Trujillo	79 661	82 076	84 113	86 485	89 010	89 610	92 117	94 898	97 170	98 700	82 709	101 082	102 201
Edpyme Raíz /	0	0	0	0	5 770	6 329	6 658	6 901	7 556	8 072	8 487	8 598	8 739
<b>TOTAL</b>	<b>497 748</b>	<b>516 880</b>	<b>517 257</b>	<b>544 266</b>	<b>563 917</b>	<b>570 349</b>	<b>580 438</b>	<b>592 650</b>	<b>610 392</b>	<b>622 126</b>	<b>619 476</b>	<b>652 929</b>	<b>669 951</b>
<b>En M/N</b>	<b>303 686</b>	<b>316 628</b>	<b>315 949</b>	<b>339 198</b>	<b>351 032</b>	<b>360 270</b>	<b>371 511</b>	<b>381 940</b>	<b>394 801</b>	<b>403 113</b>	<b>401 003</b>	<b>428 131</b>	<b>439 844</b>
<b>En M/E</b>	<b>194 062</b>	<b>200 253</b>	<b>201 308</b>	<b>210 042</b>	<b>212 885</b>	<b>210 079</b>	<b>208 927</b>	<b>210 710</b>	<b>215 591</b>	<b>219 013</b>	<b>219 824</b>	<b>224 798</b>	<b>230 107</b>

/ Scotiabank a partir del 11 de setiembre 2006

1/ Bco. Financiero inicia sus operaciones en Cajamarca en Marzo 2006

2/ C.Rural Cruz de Chalpón a partir de marzo es Caja Sipán

FUENTE: Superintendencia de Banca, Seguros y AFP

ELABORACION : BRCP, Sede Regional Trujillo. Departamento de Estudios Económicos

CUADRO 4

**CRÉDITOS DE LAS ENTIDADES FINANCIERAS UBICADAS POR CIUDADES JULIO 2007**  
(Saldos en miles de nuevos soles)

ENTIDADES FINANCIERAS	COLOCACIONES										TOTAL CAJAMARCA	
	CAJAMARCA		CAJABAMBA*		CHOTA		CUTERVO		JAEN		M/N	M/E
	M/N	M/E	M/N	M/E	M/N	M/E	M/N	M/E	M/N	M/E		
<b>I. SISTEMA BANCARIO</b>	<b>162 147</b>	<b>163 914</b>	<b>0</b>	<b>0</b>	<b>0</b>	<b>0</b>	<b>0</b>	<b>0</b>	<b>44 179</b>	<b>11 797</b>	<b>206 326</b>	<b>175 711</b>
A. BANCO DE LA NACIÓN												
<b>B. EMPRESAS BANCARIAS</b>	<b>162 147</b>	<b>163 914</b>	<b>0</b>	<b>0</b>	<b>0</b>	<b>0</b>	<b>0</b>	<b>0</b>	<b>44 179</b>	<b>11 797</b>	<b>206 326</b>	<b>175 711</b>
Interbank	36 995	8 975	0	0	0	0	0	0	0	0	36 995	8 975
Continental	8 813	31 311	0	0	0	0	0	0	26 870	5 248	35 683	36 558
Crédito	35 137	37 716	0	0	0	0	0	0	11 026	6 366	46 163	44 082
Scotiabank	41 474	76 984	0	0	0	0	0	0	0	0	41 474	76 984
Del Trabajo	7 853	945	0	0	0	0	0	0	4 769	122	12 621	1 066
Mi Banco	9 258	6 634	0	0	0	0	0	0	1 514	62	10 772	6 697
Financiero 1/	20 512	1 349	0	0	0	0	0	0	0	0	20 512	1 349
Interamericano	0	0	0	0	0	0	0	0	0	0	0	0
Falabella Perú	2 105	0	0	0	0	0	0	0	0	0	2 105	0
<b>II. INSTITUCIONES DE MICROFINANZAS</b>	<b>108 896</b>	<b>38 698</b>	<b>7 677</b>	<b>517</b>	<b>20 142</b>	<b>1 915</b>	<b>5 741</b>	<b>871</b>	<b>91 062</b>	<b>12 394</b>	<b>233 518</b>	<b>54 395</b>
Caja Rural Nor Perú	10 309	204	3 036	38	0	0	0	0	0	0	13 346	242
Caja Rural Cajamarca	19 146	8 926	0	0	0	0	0	0	0	0	19 146	8 926
Caja Municipal –Piura	27 412	20 877	0	0	6 304	1 643	5 741	871	27 348	7 504	66 805	30 894
Edpyme EFECTIVA	2 512	3	0	0	0	0	0	0	1 049	0	3 561	3
CRAC Sipán 2/	0	0	0	0	0	0	0	0	10 101	509	10 101	509
Edpyme EDYFICAR	21 437	2 003	0	0	0	0	0	0	0	0	21 437	2 003
Caja Trujillo	28 079	6 684	4 640	479	13 838	273	0	0	44 104	4 105	90 661	11 540
Edpyme Raíz /	0	0	0	0	0	0	0	0	8 461	277	8 461	277
<b>TOTAL</b>	<b>271 044</b>	<b>202 612</b>	<b>7 677</b>	<b>517</b>	<b>20 142</b>	<b>1 915</b>	<b>5 741</b>	<b>871</b>	<b>135 241</b>	<b>24 192</b>	<b>439 844</b>	<b>230 107</b>

/ Scotiabank a partir del 11 de setiembre 2006

1/ Bco. Financiero inicia sus operaciones en Cajamarca en Marzo 2006

2/ C.Rural Cruz de Chalpón a partir de marzo es Caja Sipán

FUENTE: Superintendencia de Banca, Seguros y AFP

ELABORACION : BRCP, Sede Regional Trujillo. Departamento de Estudios Económicos

**CUADRO 5**

**CARTERA PESADA EN EL SISTEMA FINANCIERO  
(En porcentajes)**

ENTIDADES FINANCIERAS	2006						2007						
	JUL	AGO	SET	OCT	NOV	DIC	ENE	FEB	MAR	ABR	MAY	JUN	JUL
<b>A. BANCA MÚLTIPLE</b>	<b>2,6</b>	<b>2,4</b>	<b>2,4</b>	<b>2,3</b>	<b>2,1</b>	<b>1,1</b>	<b>1,3</b>	<b>1,3</b>	<b>1,3</b>	<b>1,3</b>	<b>1,4</b>	<b>1,4</b>	<b>1,7</b>
Interbank	0,8	0,9	1,2	0,9	1,1	1,6	1,8	2,2	1,2	1,2	1,1	1,1	1,1
Continental	1,7	2,0	1,8	1,7	1,5	1,9	1,8	1,6	1,0	1,0	0,9	0,8	2,1
Crédito	8,0	5,4	6,4	6,0	5,3	0,1	0,9	0,7	8,3	6,3	7,8	7,0	4,1
Del Trabajo	1,1	1,2	0,7	0,7	0,8	0,8	0,8	3,3	3,1	4,0	4,1	4,1	3,9
Scotiabank	0,1	4,9	4,9	4,3	4,0	3,9	3,9	0,8	0,8	0,8	0,8	0,8	0,8
Mi Banco	2,4	2,4	2,2	2,2	2,1	2,2	2,2	3,5	4,7	4,7	4,7	5,2	5,4
Financiero 1/	0,0	0,0	0,0	0,0	0,0	0,0	0,0	0,0	0,0	0,0	0,0	0,0	0,0
<b>B. INSTITUCIONES DE MICROFINANZAS</b>	<b>4,7</b>	<b>5,0</b>	<b>5,2</b>	<b>5,2</b>	<b>3,8</b>	<b>4,2</b>	<b>4,3</b>	<b>3,7</b>	<b>4,6</b>	<b>4,7</b>	<b>5,4</b>	<b>5,3</b>	<b>5,0</b>
Caja Rural Nor Perú	1,7	2,8	3,7	2,7	2,9	3,7	1,0	1,0	3,3	3,2	1,5	3,4	3,6
Caja Rural Cajamarca	10,2	9,9	24,8	7,1	5,8	8,1	8,0	7,6	7,2	7,4	7,1	7,6	7,1
Caja Municipal de Piura	5,3	5,4	5,4	5,3	5,3	5,6	6,4	4,6	6,3	6,3	8,0	7,5	6,8
CRAC Sipan 2/	8,2	1,4	1,9	7,8	1,1	0,9	1,9	7,8	6,8	6,5	6,6	6,6	5,8
Edpyme EDYFICAR	4,7	7,8	7,8	5,3	7,8	7,8	7,8	3,9	4,1	4,1	4,6	4,0	4,5
Caja Municipal de Trujillo	2,7	5,4	5,4	2,7	3,9	3,9	4,0	1,8	2,0	2,2	2,5	2,7	2,7
Edpyme EFECTIVA	1,4	3,3	3,2	1,8	1,7	1,7	1,8	6,4	1,9	9,9	7,1	9,2	8,7
Edpyme Raiz	0,0	0,0	0,0	0,0	0,0	0,0	0,0	0,0	0,0	0,0	0,0	0,0	0,0
<b>TOTAL</b>	<b>3,6</b>	<b>3,6</b>	<b>3,7</b>	<b>3,3</b>	<b>2,9</b>	<b>2,5</b>	<b>2,7</b>	<b>2,4</b>	<b>2,9</b>	<b>3,0</b>	<b>3,4</b>	<b>3,3</b>	<b>3,4</b>

/ Scotiabank a partir del 11 de setiembre 2006

1/ Bco. Financiero inicia sus operaciones en Cajamarca en Marzo 2006

2/ C.Rural Cruz de Chalpón a partir de marzo es CRAC SIPAN

FUENTE: Superintendencia de Banca, Seguros y AFP

ELABORACION : BRCP, Sede Regional Trujillo. Departamento de Estudios Económicos

CUADRO 6

MOROSIDAD DE LAS ENTIDADES FINANCIERAS UBICADAS POR CIUDADES – JULIO 2007  
(En porcentajes)

ENTIDADES	INDICE DE MOROSIDAD												
	CAJAMARCA		CAJABAMBA		CHOTA		CUTERVO		JAEN		TOTAL		
	M/N	M/E	M/N	M/E	M/N	M/E	M/N	M/E	M/N	M/E	M/N	M/E	
I. SISTEMA BANCARIO	2,3	1,0	0,0	0,0	0,0	0,0	0,0	0,0	0,0	2,2	0,4	2,3	1,0
EMPRESAS BANCARIAS	2,3	1,0	0,0	0,0	0,0	0,0	0,0	0,0	2,2	0,4	2,3	1,0	
Interbank	0,5	2,6	0,0	0,0	0,0	0,0	0,0	0,0	0,0	0,0	0,5	2,6	
Continental	2,2	33,9	0,0	0,0	0,0	0,0	0,0	0,0	1,9	0,0	2,0	3,1	
Crédito	23,2	7,3	0,0	0,0	0,0	0,0	0,0	0,0	7,1	0,8	15,1	2,9	
Scotiabank*	2,2	0,1	0,0	0,0	0,0	0,0	0,0	0,0	0,0	0,0	2,2	0,1	
Del Trabajo	4,3	1,1	0,0	0,0	0,0	0,0	0,0	0,0	3,8	0,0	4,1	0,9	
Mi Banco	6,7	3,7	0,0	0,0	0,0	0,0	0,0	0,0	0,0	0,0	6,7	3,7	
Financiero	0,0	0,0	0,0	0,0	0,0	0,0	0,0	0,0	0,0	0,0	0,0	0,0	
II. INSTITUC. DE MICROFINANZA	5,6	9,2	0,3	0,0	1,0	0,0	3,8	8,0	2,2	4,8	4,3	7,9	
Caja Nor Perú	4,7	0,0	0,5	0,0	0,0	0,0	0,0	0,0	0,0	0,0	3,7	0,0	
Caja Rural Cajamarca	8,5	4,1	0,0	0,0	0,0	0,0	0,0	0,0	0,0	0,0	8,5	4,1	
CMAC Piura	6,7	13,2	0,0	0,0	3,1	0,0	3,8	8,0	4,5	3,9	5,2	10,1	
Edpyme EFECTIVA	9,8	0,0	0,0	0,0	0,0	0,0	0,0	0,0	5,8	0,0	8,6	0,0	
CRAC Sipán	0,0	0,0	0,0	0,0	0,0	0,0	0,0	0,0	0,0	0,0	3,4	52,7	
Edpyme EDYFICAR /	4,5	4,9	0,0	0,0	0,0	0,0	0,0	0,0	0,0	0,0	4,5	4,9	
Caja Trujillo	5,2	5,9	0,1	0,0	0,7	0,0	0,0	0,0	1,9	0,0	2,6	3,4	
TOTAL	4,0	3,4	0,3	0,0	1,0	0,0	3,8	8,0	2,2	2,7	3,5	3,2	

\* Incluye Celendín

/ Scotiabank a partir del 11 de setiembre 2006

1/ Bco. Financiero inicia sus operaciones en Cajamarca en Marzo 2006

2/ C.Rural Cruz de Chalpón a partir de marzo es Caja Sipán

FUENTE: Superintendencia de Banca, Seguros y AFP

ELABORACION : BRCP, Sede Regional Trujillo. Departamento de Estudios Económicos



**CUADRO 7**

**EXPORTACIONES POR TIPO DE PRODUCTO  
(Miles de US\$ FOB)**

RUBROS	2006						2007						
	JUL	AGO	SEP	OCT	NOV	DIC	ENE	FEB	MAR	ABR	MAY	JUN	JUL
<b>Exportaciones Tradicionales</b>	<b>127 797</b>	<b>109 392</b>	<b>146 499</b>	<b>104 763</b>	<b>114 993</b>	<b>110 461</b>	<b>77 519</b>	<b>83 741</b>	<b>124 007</b>	<b>60 997</b>	<b>73 689</b>	<b>77 359</b>	<b>58 335</b>
Café	4 501	6 842	4 575	7 747	8 439	5 667	3 299	2 221	1 165	987	2 046	2 954	5 977
Oro	123 296	102 549	141 924	97 017	105 624	104 793	72 371	81 520	122 842	60 010	71 643	74 406	52 358
Plata	0	0	0	0	930	0	0	0	0	0	0	0	0
<b>Exportaciones No Tradicionales</b>	<b>1 220</b>	<b>1 237</b>	<b>266</b>	<b>19</b>	<b>374</b>	<b>13</b>	<b>91</b>	<b>251</b>	<b>151</b>	<b>710</b>	<b>531</b>	<b>443</b>	<b>876</b>
Tabaco	0	0	0	0	0	0	0	0	0	0	0	0	0
Tara	0	0	0	0	36	0	0	191	141	230	363	371	483
Otros 1/	1 220	1 237	266	19	338	13	1 941	60	9	481	168	72	393
<b>Total</b>	<b>129 016</b>	<b>110 629</b>	<b>146 765</b>	<b>104 783</b>	<b>115 367</b>	<b>110 474</b>	<b>77 610</b>	<b>83 992</b>	<b>124 158</b>	<b>61 707</b>	<b>74 219</b>	<b>77 802</b>	<b>59 211</b>

1/ Frutos del género capsicum, demas hortalizas en conserva, artesanía, muestras de mineral, maquinaria, mercurio, cobre, demás minerales, finos de carbon.

FUENTE: SUNAT. Campo Ubigeo

ELABORACIÓN: BRCP, Sede Regional Trujillo. Departamento de Estudios Económicos

**CUADRO 8**

**INGRESOS CORRIENTES DEL GOBIERNO CENTRAL EN TERMINOS REALES  
(MILES DE NUEVOS SOLES)**

	2 006							2007							
	JUL	AGO	SEP	OCT	NOV	DIC	ENE-DIC	ENE	FEB	MAR	ABR	MAY	JUN	JUL	ENE-JUL
<b>I. INGRESOS TRIBUTARIOS</b>	<b>6 623</b>	<b>7 024</b>	<b>7 177</b>	<b>7 336</b>	<b>7 929</b>	<b>8 452</b>	<b>87 409</b>	<b>9 904</b>	<b>6 716</b>	<b>7 947</b>	<b>9 682</b>	<b>7 429</b>	<b>8 374</b>	<b>9 002</b>	<b>59 053</b>
<b>1. Impuestos a los Ingresos</b>	<b>3 501</b>	<b>3 718</b>	<b>3 643</b>	<b>4 025</b>	<b>4 386</b>	<b>4 253</b>	<b>46 812</b>	<b>4 874</b>	<b>4 059</b>	<b>4 800</b>	<b>5 473</b>	<b>3 918</b>	<b>4 430</b>	<b>4 539</b>	<b>32 092</b>
- Personas Naturales	912	968	876	901	913	956	11 315	1 255	879	935	1 045	941	920	968	6 942
- Personas Jurídicas	2 361	2 614	2 626	2 929	3 281	3 244	30 576	3 502	3 090	2 750	2 647	2 542	3 021	3 146	20 697
- Regularización	228	137	141	194	193	53	4 920	117	90	1 116	1 781	436	489	424	4 453
<b>2. Impuestos a la Importación</b>	<b>0</b>	<b>0</b>	<b>0</b>	<b>0</b>	<b>0</b>	<b>0</b>	<b>0</b>	<b>0</b>	<b>0</b>	<b>0</b>	<b>0</b>	<b>0</b>	<b>0</b>	<b>0</b>	
<b>3. Impuestos General a las Ventas</b>	<b>2 371</b>	<b>2 561</b>	<b>2 758</b>	<b>2 489</b>	<b>2 755</b>	<b>3 409</b>	<b>31 919</b>	<b>4 366</b>	<b>2 051</b>	<b>2 381</b>	<b>3 183</b>	<b>2 611</b>	<b>3 221</b>	<b>3 625</b>	<b>21 437</b>
- Operaciones internas	2 371	2 561	2 758	2 489	2 755	3 409	31 919	4 366	2 051	2 381	3 183	2 611	3 221	3 625	21 437
- Operaciones Externas	0	0	0	0	0	0	0	0	0	0	0	0	0	0	
<b>4. Impuestos Selectivo al Consumo</b>	<b>0</b>	<b>0</b>	<b>0</b>	<b>0</b>	<b>1</b>	<b>1</b>	<b>6</b>	<b>0</b>	<b>1</b>	<b>1</b>	<b>0</b>	<b>1</b>	<b>1</b>	<b>1</b>	<b>6</b>
<b>5. Otros Ingresos Tributarios</b>	<b>751</b>	<b>745</b>	<b>776</b>	<b>821</b>	<b>787</b>	<b>790</b>	<b>8 672</b>	<b>664</b>	<b>606</b>	<b>765</b>	<b>1 026</b>	<b>899</b>	<b>721</b>	<b>837</b>	<b>5 518</b>
<b>II. INGRESOS NO TRIBUTARIOS</b>	<b>33</b>	<b>37</b>	<b>36</b>	<b>23</b>	<b>22</b>	<b>33</b>	<b>369</b>	<b>31</b>	<b>22</b>	<b>35</b>	<b>25</b>	<b>39</b>	<b>25</b>	<b>30</b>	<b>208</b>
<b>INGRESOS CORRIENTES (I+II)</b>	<b>6 656</b>	<b>7 061</b>	<b>7 213</b>	<b>7 359</b>	<b>7 951</b>	<b>8 485</b>	<b>87 778</b>	<b>9 934</b>	<b>6 738</b>	<b>7 982</b>	<b>9 707</b>	<b>7 468</b>	<b>8 399</b>	<b>9 032</b>	<b>59 261</b>

FUENTE: SUNAT - CAJAMARCA

ELABORACIÓN: BCRP, Sede Regional Trujillo. Departamento de Estudios Económicos.

**CUADRO 9**

**PRODUCCIÓN AGROPECUARIA  
(T.M.)**

AGRÍCOLA	2006							2007							AGRÍCOLA
	JUN	JUL	AGO	SEP	OCT	NOV	DIC	ENE	FEB	MAR	ABR	MAY	JUN	JUL	
Alfalfa	16 666	16 006	15 646	15 131	15 292	16 065	15 757	10208	9184	9861	8926	9269	8364	8365	Alfalfa
Arroz	22 144	17 641	12 964	8 662	12 633	20 054	17 486	5292	7236	15598	23981	40071	23340	13682	Arroz
Caña de azúcar	18 984	16 462	13 640	16 671	18 328	19 630	20 608	12318	14490	14882	14903	14318	16883	16951	Caña de azúcar
Cebada	2 459	3 746	2 822	1 615	180	40	6	0	74	230	180	1140	1495	3070	Cebada
Frijol grano seco	5 361	1 794	1 023	530	296	171	131	4	274	230	687	3562	4909	2451	Frijol grano seco
Maíz amarillo duro	11 975	14 020	6 661	1 759	2 379	5 132	881	1280	2703	5141	8546	12112	13403	13709	Maíz amarillo duro
Maíz amiláceo	12 790	4 147	1 574	259	0	0	18	5	5	393	2105	9998	13820	6497	Maíz amiláceo
Papa	21 252	14 879	13 393	12 888	18 962	27 134	18 338	15334	22701	56916	40461	27682	22418	12635	Papa
Rye Grass	83 126	82 517	81 252	81 114	83 337	83 985	81 194	79735	57235	83107	69005	74970	66393	61605	Rye Grass
Trigo	5 530	9 334	9 702	4 187	379	46	2	0	10	120	348	928	5151	8254	Trigo
<b>Otros agrícolas</b>															<b>Otros agrícolas</b>
Camote	857	941	928	835	342	198	2 750	0	64	274	490	712	891	891	Camote
Haba grano seco	494	306	78	81	26	4	6 655	0	0	2	964	566	865	279	Haba grano seco
Lupino	17	27	12	88	111	59	0	0	0	0	0	11	24	19	Lupino
Maíz choclo	968	22	0	33	21	0	38	2612	5804	11345	10690	1571	1000	253	Maíz choclo
Oca	3 838	1 120	340	310	180	0	0	0	0	42	628	2260	3895	1083	Oca
Olluco	3 853	2 464	671	468	154	31	0	0	88	754	1251	4024	5301	2373	Olluco
Plátano	3 192	2 877	3 229	2 967	3 127	3 108	11	2838	2991	3323	3373	3301	3426	2894	Plátano
Quinua	40	37	20	2	0	0	6	0	0	0	0	54	56	41	Quinua
Yuca	4 447	4 873	5 760	10 228	9 380	8 117	8 039	5383	4496	4088	5078	5438	4422	5915	Yuca
<b>PECUARIO</b>															<b>PECUARIO</b>
Carne de ave	174	178	176	176	174	172	196	171	177	173	178	178	182	185	Carne de ave
Carne de caprino	29	30	29	31	30	30	32	29	32	29	29	29	30	31	Carne de caprino
Carne de ovino	132	139	137	123	128	123	138	138	149	143	148	129	133	156	Carne de ovino
Carne de porcino	293	318	318	306	320	311	428	368	373	352	346	344	360	402	Carne de porcino
Carne de vacuno	1 986	1 191	2 144	2 029	2 178	2 019	1 964	1824	2030	1919	2055	2028	2096	2206	Carne de vacuno
Huevo	85	86	82	75	68	67	60	60	58	58	63	67	72	85	Huevo
Leche	20575,3	20422,9	19106,7	17947,7	18588,3	18624,4	20077	21351	21480	21780	21259	21853	21494	21020	Leche

FUENTE: Dirección Agraria de Cajamarca / Ministerio de Agricultura.

ELABORACIÓN: BCRP, Sede Regional Trujillo. Departamento de Estudios Económicos.

CUADRO 10

PRODUCCIÓN MINERA

	2006												2007							PRODUCTOS
	ENE	FEB	MAR	ABR	MAY	JUN	JUL	AGO	SEP	OCT	NOV	DIC	ENE	FEB	MAR	ABR	MAY	JUN	JUL	
<b>MINERÍA METÁLICA</b>																				<b>MINERÍA METÁLICA</b>
Plata (KGF)	11 264	8 814	10 165	10 557	11 567	10 680	9 572	10 739	9 935	9 789	9 147	7 199	8 470	6 851	8 866	6 589	7 366	4 827	6 731	Plata (KGF)
Oro (KGF)	8 640	7 898	8 365	7 993	7 699	7 660	7 241	6 190	5 402	5 072	5 303	3 832	4 434	3 839	4 751	3 407	3 633	2 396	3 786	Oro (KGF)

FUENTE: Ministerio de Energía y Minas

ELABORACIÓN: BCRP, Sede Regional Trujillo. Departamento de Estudios Económicos.

**CUADRO 11**

**INDICE DE PRECIOS AL CONSUMIDOR EN LA CIUDAD DE CAJAMARCA  
(BASE 1994=100)**

	PONDERACIÓN	2006						2007						
		JUL	AGOS	SEP	OCT	NOV	DIC	ENE	FEB	MAR	ABR	MAY	JUN	JUL
<b>INDICE GENERAL</b>	<b>100,00</b>	175,68	175,64	175,98	175,87	177,07	176,84	175,83	176,53	177,68	178,70	179,86	181,66	183,19
1. Alimentos y Bebidas	50,79	160,60	160,80	161,44	161,58	163,47	162,54	161,52	161,58	163,62	166,07	167,68	170,67	173,22
2. Vestido y Calzado	9,14	157,72	157,48	157,33	157,56	158,94	159,21	159,47	159,48	161,03	158,95	158,19	159,44	159,52
3. Alq. de Vivienda, Combustibles. y Electric.	13,10	251,41	251,39	252,05	251,69	251,07	251,07	249,35	254,80	254,05	254,22	255,26	255,51	255,53
4. Muebles, Enseres. y Mant. de la Vivienda	5,54	157,67	158,00	157,38	156,50	156,26	156,97	157,91	158,48	158,50	158,82	161,93	161,73	161,67
5. Cuidados, Conservación de la Salud	3,36	184,27	184,06	183,60	183,79	183,57	183,41	184,10	182,86	183,92	183,47	184,36	185,46	185,27
6. Transportes y Comunicaciones	-0,51	207,20	205,46	205,06	203,61	204,64	207,37	203,31	202,50	202,53	201,59	203,81	204,67	208,18
7. Esparc., Divers., Serv. Cult. y de Ens.	5,01	174,61	174,55	174,55	174,55	173,99	174,02	174,65	177,75	177,47	177,05	177,82	178,64	178,87
8. Otros Bienes y Servicios	6,12	142,36	142,31	142,53	142,53	145,16	145,13	143,25	141,06	141,88	142,27	140,24	140,47	140,14

FUENTE: INEI – CAJAMARCA

ELABORACIÓN: BCRP, Sede Regional Trujillo. Departamento de Estudios Económicos.

CUADRO 12

**CIUDAD DE CAJAMARCA: EMPLEO FORMAL URBANO EN EMPRESAS DE 10 Y MÁS TRABAJADORES  
POR SECTORES ECONÓMICOS**

(Variación porcentual con respecto al mismo mes año anterior)

Año	Mes	Extractivo	Industria	Comercio	Tranp. Almac. Y Comunic.	Servicios	Total
2005	Ene	20,9	0,0	-5,8	-1,5	-1,3	4,2
	Feb	22,6	-2,0	-1,3	-2,8	-5,1	3,2
	Mar	21,5	-5,1	-3,2	-2,6	-6,2	1,9
	Abr	20,5	2,7	-3,7	0,1	-9,5	0,8
	May	25,8	14,3	-1,6	4,5	-5,2	5,7
	Jun	32,1	-0,2	-1,3	2,7	-2,7	7,3
	Jul	32,6	10,0	0,9	15,0	-12,1	4,2
	Ago	31,0	23,8	4,0	18,8	4,1	14,4
	Sep	34,4	-20,9	4,3	23,3	-17,7	-0,8
	Oct	32,9	-20,0	3,3	21,0	-13,3	1,3
	Nov	27,7	-26,0	4,8	17,4	-15,7	-2,0
	Dic	25,0	0,9	11,5	12,9	-10,1	3,2
2006	Ene	27,8	4,0	9,1	9,0	-3,6	7,8
	Feb	18,2	14,4	8,7	9,6	-3,0	6,4
	Mar	13,7	14,8	11,1	7,3	-2,3	5,5
	Abr	11,3	0,6	11,3	2,7	-4,7	2,1
	May	8,7	-2,6	11,5	0,5	-13,9	-3,9
	Jun	1,0	0,3	13,0	4,1	-13,0	-5,1
	Jul	0,7	-15,9	9,6	1,6	-4,3	-3,0
	Ago	0,9	15,3	7,0	-0,6	1,6	3,0
	Sep	-2,0	47,4	5,9	3,1	8,9	7,9
	Oct	-1,0	27,2	4,9	0,6	16,9	9,9
	Nov	2,0	29,4	2,6	0,3	20,1	12,2
	Dic	3,7	19,6	3,6	0,1	13,9	9,5
2007	Ene	1,4	28,6	4,1	2,0	3,3	5,1
	Feb	1,3	25,7	5,3	1,2	-6,5	0,6
	Mar	-3,2	45,7	8,7	3,5	-6,9	0,9
	Abr	-4,1	34,1	8,7	5,2	-8,1	-1,0
	May	-3,8	8,7	7,4	7,6	-9,8	-3,8
	Jun	-3,2	8,1	5,0	3,8	-14,8	-6,4

Nota: La información corresponde al primer día de cada mes. El sector Servicios incluye a la subrama Electricidad, Gas y Agua  
FUENTE: MTPE – DNPEFP – Encuesta Nacional de Variación Mensual del Empleo en empresas de 10 y más trabajadores de la actividad privada.  
ELABORACION: BCRP, Sede Regional Trujillo. Departamento de Estudios Económicos