



BANCO CENTRAL DE RESERVA DEL PERÚ

SEDE REGIONAL TRUJILLO

**SÍNTESIS ECONÓMICA DE CAJAMARCA
MAYO 2007**

DEPARTAMENTO ESTUDIOS ECONÓMICOS

CONTENIDO

RESEÑA INTRODUCTORIA.....	2
I. ACTIVIDAD PRODUCTIVA Y EMPLEO.....	3
1.1. Producción.....	3
1.1.1. Producción Agropecuaria.....	3
1.1.2. Producción Minera.....	6
1.1.3. Construcción.....	6
1.2 Aspectos Laborales.....	7
II. INFLACIÓN.....	8
2.1. Inflación.....	8
III. SECTOR EXTERNO.....	9
3.1. Exportaciones.....	9
IV. FINANZAS PÚBLICAS.....	11
4.1. Gobierno Central.....	11
4.2 Gobierno Regional.....	11
V. MONEDA Y CRÉDITO.....	13
5.1. Depósitos del Sistema Financiero.....	13
5.2 Crédito del Sistema Financiero.....	14
5.3 Crédito a la Pequeña y Microempresa.....	16
VI. INFORMACIÓN ESTADÍSTICA.....	17
Cuadro 1. Depósitos y Obligaciones del Sistema Financiero.....	18
Cuadro 2. Depósitos en las Entidades Financieras Ubicadas por Ciudades.....	19
Cuadro 3. Crédito del Sistema Financiero al Sector Privado.....	20
Cuadro 4. Créditos de las Entidades Financieras Ubicadas por Ciudades.....	21
Cuadro 5. Cartera Pesada en el Sistema Financiero de Cajamarca.....	22
Cuadro 6. Morosidad de las Entidades Financieras Ubicadas por Ciudades.....	23
Cuadro 7. Exportaciones FOB por Tipo de Producto.....	24
Cuadro 8. Ingresos Corrientes del Gobierno Central.....	25
Cuadro 9. Producción Agropecuaria.....	26
Cuadro 10. Producción Minera.....	27
Cuadro 11. Índice de Precios al Consumidor en la ciudad de Cajamarca.....	28
Cuadro 12. Ciudad de Cajamarca: Empleo Formal Urbano en Empresas de 10 y más Trabajadores, por Sector Económico.....	29

DIRECCIÓN EN INTERNET

<http://www.bcrp.gob.pe>

RESEÑA INTRODUCTORIA

La **actividad económica** se contrajo 17,4 por ciento en mayo, por la caída que registraron el sector minero (52,5 por ciento) y la construcción (5,7 por ciento).

El **empleo formal urbano** en la ciudad de Cajamarca, en empresas de 10 y más trabajadores, decreció en mayo 3,8 por ciento, respecto a análogo mes del pasado año.

El **Índice de Precios al Consumidor (IPC)** de la ciudad de Cajamarca aumentó en mayo 0,65 por ciento, y acumuló en los últimos doce meses una alza de 1,83 por ciento.

Las **exportaciones** totalizaron en el mes US\$ 74,2 millones, 62,1 por ciento por debajo del valor exportado en mayo del pasado año, básicamente por la menor

exportación de oro.

En el aspecto fiscal, los **ingresos corrientes** del Gobierno Central totalizaron en mayo S/. 7,4 millones, 16,1 por ciento más, en términos reales, de lo recaudado en análogo mes del pasado año.

En cuanto a los **gastos** del Gobierno Regional, ascendieron en el mes a S/. 49,6 millones, 15,4 por ciento más de lo gastado en similar mes de 2006.

Referente al sistema financiero, los **depósitos** disminuyeron 0,6 por ciento en términos reales, mientras que las colocaciones aumentaron 49 por ciento, con relación a igual mes del pasado año. Por su parte, la **cartera pesada** registró en el mes un nivel de 3,4 por ciento.

I. ACTIVIDAD PRODUCTIVA Y EMPLEO

1.1. Producción

El VBP de bienes disminuyó en mayo 17,4 por ciento, con relación a similar mes de 2006, por la caída de la producción minera (52,5 por ciento) y construcción (5,7 por ciento). En lo que va del año, la producción acumulada declinó 16,6 por

ciento, básicamente por la caída del sector minero (50,2 por ciento). La construcción y el sector agropecuario, por el contrario, crecieron en 9,1 y 1,7 por ciento, respectivamente.

CUADRO N° 1
VALOR BRUTO DE LA PRODUCCION DE BIENES
(Variación real 1/)

	MAYO		ENERO - MAYO	
	2006	2007	2006	2007
Agropecuario	9,6	4,4	9,6	1,7
. Agrícola	8,6	4,9	8,3	1,0
. Pecuario	14,2	1,6	14,4	4,0
Minería	10,0	-52,5	5,7	-50,2
Construcción	62,4	-5,7	43,4	9,1
VBP de Bienes	8,1	-17,4	5,9	-16,6

1/ Respecto al mismo mes o periodo del año anterior

ELABORACIÓN: BCRP, Sede Regional Trujillo. Departamento de Estudios Económicos.

1.1.1. Producción Agropecuaria

La expansión **agropecuaria** en mayo se sustenta, tanto en la actividad agrícola como pecuaria, que aumentaron su producción en 4,9 y 1,6 por ciento, respectivamente. Entre enero y mayo, la

producción del sector acumuló una expansión de 1,7 por ciento, 7,9 puntos porcentuales por debajo del crecimiento registrado en igual lapso del pasado año.

CUADRO N° 2
VALOR BRUTO DE PRODUCCION AGROPECUARIA
(Variación real 1/)

	MAYO		ENERO - MAYO	
	2006	2007	2006	2007
Subsector Agrícola	8,6	4,9	8,3	1,0
Subsector Pecuario	14,2	1,6	14,4	4,0
Sector Agropecuario	9,6	4,4	9,6	1,7

1/ Respecto al mismo mes o período del año anterior.

FUENTE: Dirección Regional de Agricultura - Cajamarca

ELABORACIÓN: BCRP, Sede Regional Trujillo. Departamento de Estudios Económicos.

La expansión agrícola mensual se explica, principalmente, por la mayor producción de yuca (69,3 por ciento), mango (53,3 por ciento), maíz choclo (23,5

por ciento), maíz amarillo duro (18,5 por ciento) arroz (14,1 por ciento) y cebada (11,2 por ciento). Por el contrario, disminuyó la producción, principalmente,

de alfalfa (48,1 por ciento), trigo (25,9 por ciento), caña de azúcar (22,2 por ciento),

maíz amiláceo (18,7 por ciento) y rye grass (11 por ciento).

**CUADRO N° 3
PRODUCCIÓN PRINCIPALES
PRODUCTOS AGRÍCOLAS
(T.M.)**

CULTIVO	MAYO			ENERO - MAYO		
	2006	2007	Var %	2006	2007	Var %
Alfalfa	17 077	8 855	-48,1	84 997	59 478	-30,0
Arroz	35 044	39 970	14,1	91 255	92 273	1,1
Café	7 749	7 241	-6,6	12 562	11 964	-4,8
Caña de azúcar	18 403	14 318	-22,2	78 246	70 910	-9,4
Cebada	1 025	1 140	11,2	1 238	1 623	31,1
Frijol Grano Seco	3 219	3 554	10,4	4 626	4 736	2,4
Maíz amarillo duro	10 227	12 116	18,5	28 376	29 807	5,0
Maíz amiláceo	12 291	9 998	-18,7	14 839	12 550	-15,4
Maíz choclo	1 272	1 571	23,5	30 336	31 947	5,3
Mango	8	12	53,3	6 536	5 200	-20,4
Olluco	4 039	4 118	2,0	6 598	6 228	-5,6
Papa	27 055	27 582	2,0	149 117	162 994	9,3
Rye Grass	84 282	74 970	-11,0	436 810	364 051	-16,7
Trigo	1 244	921	-25,9	1 490	1 399	-6,2
Yuca	3 214	5 441	69,3	21 646	24 486	13,1

FUENTE: Dirección Regional de Agricultura - Cajamarca
ELABORACIÓN: BCRP, Sede Regional Trujillo. Departamento de Estudios Económicos

**GRAFICO N° 1
PARTICIPACIÓN EN EL VBP AGRÍCOLA
(ENERO-MAYO 2007)**

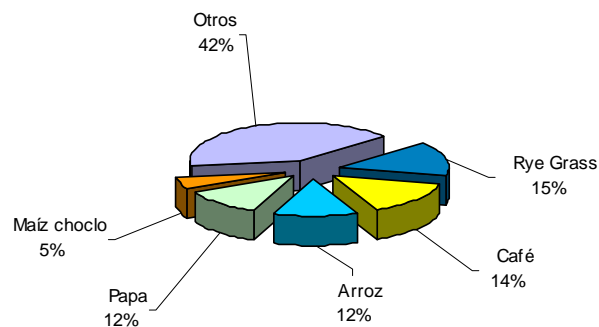

Los precios promedio en chacra de los principales cultivos aumentaron en mayo para el café (41,9 por ciento) y arroz

(18,3 por ciento). Por el contrario, disminuyó el precio de la papa (8,7 por ciento) y del rye grass se mantuvo.

**CUADRO N° 4
PRECIOS EN CHACRA DE PRINCIPALES CULTIVOS
(Nuevos soles por Kg.)**

CULTIVOS	MAYO			ENERO - MAYO		
	2006	2007	Var %	2006	2007	Var %
Arroz	0,60	0,71	18,3	0,60	0,72	20,3
Café	3,70	5,25	41,9	3,98	4,92	23,8
Papa	0,46	0,42	-8,7	0,51	0,39	-24,3
Rye Grass	0,01	0,01	0,0	0,01	0,02	60,0

FUENTE: Dirección Regional de Agricultura - Cajamarca.
ELABORACIÓN: BCRP, Sede Regional Trujillo. Departamento de Estudios Económicos

En cuanto al avance de la campaña agrícola, se sembraron en mayo 9,7 mil hectáreas, 31,4 por ciento más de lo instalado en igual mes de la campaña anterior. Las siembras acumuladas, en lo que va de la campaña, ascienden a 240,2

mil hectáreas, 7,7 por ciento más, respecto a similar lapso de la anterior campaña. En mayo destacan las mayores siembras de arroz (99 por ciento), frijol grano seco (65,4 por ciento) y trigo (32,9 por ciento), principalmente.

**CUADRO N° 5
SUPERFICIE SEMBRADA 1/
(Has)**

CULTIVOS	MAYO		CAMPAÑA AGRICOLA 2/	
	2006	2007	2005/2006	2006/2007
CULTIVOS TRANSITORIOS	7 376	9 692	222 331	240 129
Arroz	1 719	3 421	22 541	24 224
Cebada	67	87	13 622	13 976
Frijol G.S	341	564	17 114	19 185
Maíz amarillo duro	316	31	21 328	21 706
Maíz amiláceo	0		40 095	46 408
Papa	1 926	1 662	19 925	20 110
Rye Grass	0		338	917
Trigo	79	105	31 534	33 767
Otros	2 928	3 822	55 834	59 837
CULTIVOS PERMANENTES	0	0	792	112
Café	0	0	792	112
Total	7 376	9 692	223 123	240 241

1/ Cifras preliminares

2/ De agosto a mayo.

FUENTE: Dirección Regional de Agricultura - Cajamarca.

ELABORACIÓN: BCRP, Sede Regional Trujillo. Departamento de Estudios Económicos

En cuanto al **subsector pecuario**, la mayor producción en mayo se registró en carne de porcino (11,2 por ciento), carne de caprino (5,4 por ciento), leche (3,9 por ciento), carne de ave (2,8 por ciento) y carne de vacuno (0,1 por ciento).

En los primeros cinco meses del año, el sector pecuario creció 4 por ciento, con relación a similar periodo del 2006, y destaca principalmente la mayor producción de carne de porcino (14,2 por ciento), carne de ovino (6,2 por ciento) y carne de ave (4,2 por ciento).

**CUADRO N° 6
PRODUCCION PECUARIA
(T.M.)**

ESPECIES	MAYO			ENERO - MAYO		
	2006	2007	Var %	2006	2007	Var %
Carne de ave 1/	276	284	2,8	1 339	1 396	4,2
Carne de caprino 1/	69	73	5,4	372	368	-1,1
Carne de ovino 1/	335	323	-3,7	1 665	1 768	6,2
Carne de porcino 1/	413	459	11,2	2 082	2 379	14,2
Carne de vacuno 1/	3 972	3 976	0,1	18 600	19 322	3,9
Huevos	80	67	-16,3	379	307	-19,0
Leche	21 033	21 853	3,9	103 918	107 722	3,7

1/ Peso de animalaes en pie

FUENTE: Dirección Regional de Agricultura - Cajamarca

ELABORACIÓN: BCRP, Sede Regional Trujillo. Departamento de Estudios Económicos.

**GRÁFICO N° 2
PARTICIPACIÓN EN EL VBP PECUARIO
(ENERO-MAYO 2007)**

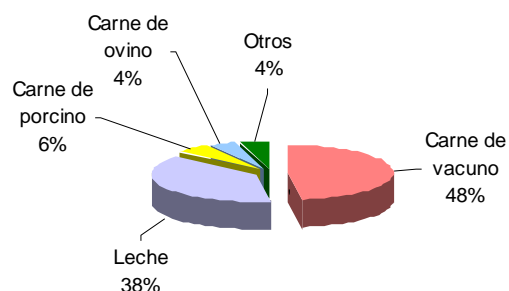

1.1.2. Producción Minera

La actividad minera metálica declinó en mayo 52,5 por ciento, con relación a análogo mes del pasado año, por la menor producción, tanto de oro (52,8 por ciento) como de plata (36,3 por ciento) registrada principalmente, en la empresa minera Yanacocha.

En lo que va del presente año, de enero a mayo, la producción minera acumula una caída de 50,2 por ciento, en donde oro cae 50,6 por ciento y plata, 27,2 por ciento.

**CUADRO N° 7
PRODUCCION MINERA**

	MAYO			ENERO - MAYO		
	2006	2007	Var % 1/	2006	2007	Var % 1/
MINERIA METALICA			-52,5			-50,2
Plata (KG.F.)	11 567	7 366	-36,3	52 367	38 142	-27,2
Oro (KG.F.)	7 699	3 633	-52,8	40 595	20 064	-50,6

1/ Variación en términos reales

FUENTE: DGM/DPM/Estadística Minera.

ELABORACIÓN: BCRP, Sede Regional Trujillo. Departamento de Estudios Económicos

Con relación a los **precios internacionales de los metales preciosos**, estuvieron en mayo por debajo de los niveles alcanzados en igual mes del 2006, debido a la apreciación del dólar frente al euro. El precio promedio del oro en mayo

fue de US\$ 668,5 oz.tr., 0,86 por ciento por debajo del precio alcanzado en análogo mes de 2006. En el caso de la plata, el precio promedio fue de US\$ 13,19 oz.tr., 1,42 por ciento menos que su similar mes del año anterior.

**GRAFICO N° 3
ORO: PRODUCCIÓN REGIONAL Y COTIZACIÓN INTERNACIONAL**

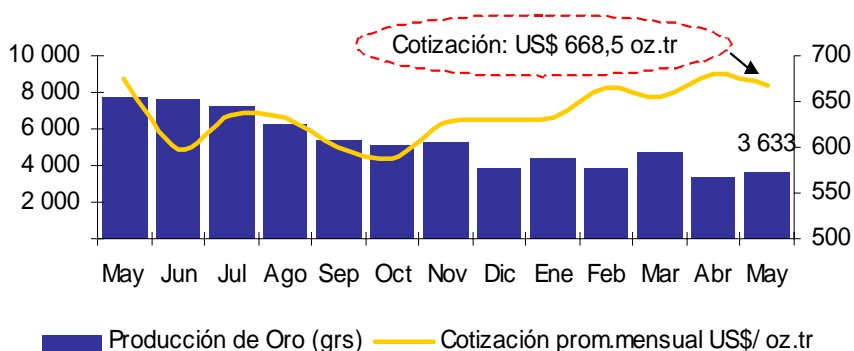

ELABORACIÓN: BCRP, Sede Regional Trujillo. Departamento de Estudios Económicos

1.1.3. Construcción

La actividad de la construcción continuó desacelerándose, por segundo mes consecutivo, aunque a un menor ritmo que

el mes previo. En mayo, el sector registró una caída de 5,7 ciento, respecto a similar mes del precedente año, debido a que

algunas obras ejecutadas, principalmente, por el sector privado, vienen concluyéndose. Sin embargo, en los cinco primeros meses del año, el sector evidencia

una expansión de 9,1 por ciento, respecto al periodo comparable de 2006, lo cual se tradujo en un mayor consumo local de cemento, de 32,9 mil Tm. a 39,7 mil Tm.

**CUADRO N° 8
PRINCIPALES INDICADORES DEL SECTOR CONSTRUCCIÓN**

	MAYO			ENERO-MAYO		
	2006	2007	Var %	2006	2007	Var %
Despacho de cemento (T.m.)	7 251	8 334	14,9	32 950	39 767	20,7
Venta de concreto (m3)	2 567	0	-100,0	8 199	2 764	-66,3
Variación del sector 1/			-5,7			9,1

1/ Variación en términos reales

FUENTE: Empresa Cementos Pacasmayo S.A.A.

ELABORACION: BCRP, Sede Regional Trujillo. Departamento de Estudios Económicos

1.2. Aspectos laborales

En la ciudad de Cajamarca, el empleo formal urbano en empresas de 10 y más trabajadores, según la encuesta realizada por el MTPE, decreció en mayo 3,8 por ciento, respecto a similar mes del pasado año explicado principalmente por los sectores servicios (10 por ciento) y extractivo (3,8 por ciento).

El aumento mensual del empleo (0,8 por ciento) se registró, principalmente, en los sectores servicios (2,3 por ciento) y transportes y comunicaciones (2 por ciento). La variación positiva en el sector servicios se explica, principalmente, por el inicio del ciclo académico en universidades privadas.

**GRAFICO N° 4
CAJAMARCA: EMPLEO FORMAL URBANO EN EMPRESAS DE 10 Y MÁS TRABAJADORES (Variación Anual)**

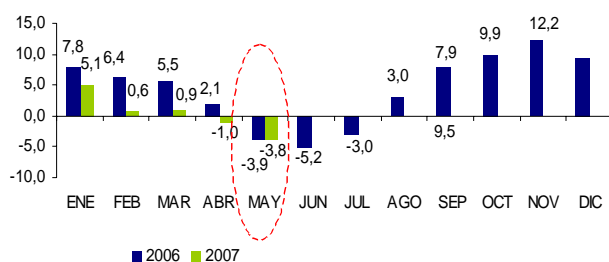

FUENTE: MTPE-Encuesta Nacional de Variación Mensual de Empleo.

**GRAFICO N° 5
CAJAMARCA: EMPLEO FORMAL URBANO, SEGÚN SECTORES ECONÓMICOS (Variación Anual)**

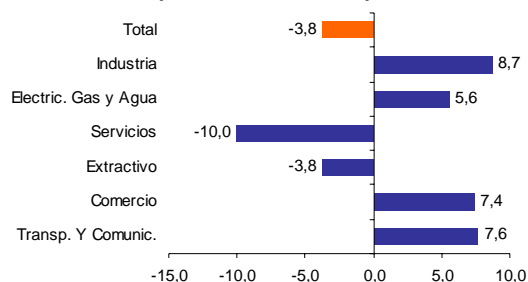

CUADRO N° 9
CIUDAD DE CAJAMARCA: DISTRIBUCIÓN Y VARIACIÓN DEL EMPLEO SEGÚN
SECTORES ECONÓMICOS-MAYO 2007

Sectores Económicos	Distribución porcentual al mes de Mayo 2007 1/	Variación Mensual 2/	Variación Anual 3/
Comercio	8,3	1,0	7,4
Electricidad, Gas y Agua	0,9	-3,6	5,6
Extractivo	31,3	0,4	-3,8
Industria	10,6	-4,1	8,7
Servicios	43,1	2,3	-10,0
Transporte y Comunic.	5,8	2,0	7,6
Total	100,0	0,8	-3,8
Total absoluto	11 422		

1/ Última actualización del marco muestral, la cual se actualiza anualmente.

2/ Variación del empleo del presente mes respecto al mes anterior

3/ Variación del empleo del presente mes respecto al mismo mes del año anterior.

FUENTE: MTPE-DNPEFP. Informe Estadístico Mensual.

II. INFLACIÓN

2.1. Inflación

En mayo, el IPC de la ciudad de Cajamarca, registró una variación positiva de 0,65 por ciento, con relación al mes

anterior, permitiendo que la inflación acumulada en los últimos doce meses alcance el 1,83 por ciento.

CUADRO N° 10
CIUDAD DE CAJAMARCA
INFLACIÓN

MAYO	Var. %
Var. % mensual 1/	0,65
Var. % acumulada 2/	1,71
Var. % anual 3/	1,83

1/ Con respecto al mes anterior.

2/ A mayo de 2007.

3/ Últimos doce meses.

FUENTE: INEI – Cajamarca

GRÁFICO N° 6
INFLACIÓN ÚLTIMOS DOCE MESES
(Variación porcentual anualizada)

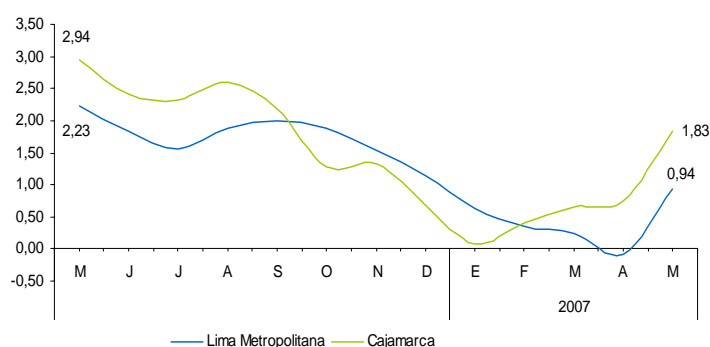

La inflación mensual se sustentó principalmente, en el alza de precios en los grupos de Muebles y Enseres (1,96 por

ciento), Transportes y Comunicaciones (1,1 por ciento), y Alimentos (0,97 por ciento).

CUADRO Nº 11
CIUDAD DE CAJAMARCA: INFLACIÓN POR GRANDES GRUPOS DE CONSUMO
(Año Base 1994=100)

	PONDERACIÓN	Variación Porcentual		
		Mensual	Acumulada	Anualizada
INDICE GENERAL	100,00	0,65	1,71	1,83
1. Alimentos y Bebidas	50,79	0,97	3,16	2,77
2. Vestido y Calzado	9,14	-0,47	-0,64	0,25
3. Alq. de Vivienda, Combustibles. y Electric.	13,10	0,41	1,67	1,90
4. Muebles, Enseres. y Mant. de la Vivienda	5,54	1,96	3,16	2,70
5. Cuidados, Conservación de la Salud	3,36	0,49	0,52	1,40
6. Transportes y Comunicaciones	-0,51	1,10	-1,72	-0,89
7. Esparc., Divers., Serv. Cult. y de Ens.	5,01	0,44	2,18	1,8
8. Otros Bienes y Servicios	6,12	-1,43	-3,37	-0,81

FUENTE: INEI - Cajamarca

En cuanto a los productos de primera necesidad, los que registraron mayor crecimiento en sus precios fueron: jurel fresco (41,1 por ciento), tomate italiano (23,2 por ciento), betarraga (19,3 por ciento), entre otros.

Por el contrario, los productos que redujeron sus precios en mayor magnitud, fueron: bonito (11,1 por ciento), huevos a granel (4,8 por ciento), arveja seca (4,3 por ciento), entre otros.

CUADRO Nº 19
CIUDAD DE CAJAMARCA: PRODUCTOS DE MAYOR VARIACIÓN EN SUS PRECIOS
(Mayo 2007 – Porcentajes)

Subieron sus precios	%	Bajaron sus precios	%
Jurel fresco	41,1	Bonito	-11,1
Tomate italiano	23,2	Huevos a granel	-4,8
Betarraga	19,3	Arveja seca	-4,3

FUENTE: INEI - Cajamarca

III. SECTOR EXTERNO

3.1. Exportaciones

Las exportaciones de Cajamarca realizadas por diferentes puntos de embarque del país, totalizaron en mayo US\$ 74,2 millones, 62,1 por ciento menos de lo exportado en análogo mes de 2006, tanto por la menor exportación de productos tradicionales (62 por ciento) como no tradicionales (72,1 por ciento).

En los productos tradicionales, que constituyen el 99,3 por ciento del total exportado en el mes, disminuyó la exportación de productos mineros, básicamente oro, cuyo valor se redujo 62,7 por ciento. Por el contrario, la exportación de productos agrícolas, particularmente café, aumentó en 15,6 por ciento.

Durante los primeros cinco meses del año, las exportaciones alcanzaron un valor de US\$ 421,7 millones, 46,2 por ciento menos de lo registrado en igual período de 2006. Las exportaciones

tradicionales declinaron 46,1 por ciento, mientras que las no tradicionales disminuyeron 64,7 por ciento.

CUADRO N° 12
EXPORTACIONES POR GRUPO DE PRODUCTOS 1/
(Valor FOB en miles de US\$)

TIPO	MAYO			ENERO - MAYO		
	2006	2007	Var %	2006	2007	Var %
Productos Tradicionales	193 779	73 689	-62,0	779 127	419 952	-46,1
Agrícolas	1 770	2 046	15,6	4 514	9 717	115,3
Mineros	192 010	71 643	-62,7	774 613	410 235	-47,0
Productos No tradicionales	1 904	531	-72,1	4 907	1 734	-64,7
Agropecuarios	0	363	-	89	925	942,5
Otros 2/	1 904	168	-91,2	4 818	809	-83,2
TOTAL	195 684	74 219	-62,1	784 034	421 686	-46,2

1/ Información preliminar

2/ Frutos del género capsicum, demás hortalizas en conserva, artesanías, finos de carbón, mercurio.

FUENTE: SUNAT. Campo Ubigeo

ELABORACIÓN: BRCP, Sede Regional Trujillo. Departamento de Estudios Económicos

Lo exportado durante los cinco primeros meses del año, se concentra en dos países que, en conjunto, adquirieron el 98,2 por ciento del valor exportado. El

principal mercado es Suiza, que adquiere el 59,1 por ciento del total, principalmente oro. Le sigue Estados Unidos (39,1 por ciento) con oro y café.

CUADRO N° 13
PRINCIPALES PAÍSES DE DESTINO Y PRINCIPAL PRODUCTO EXPORTADO
(Enero - Mayo 2007)

País	% del Total	Principal Producto
Suiza	59,1	Oro
Estados Unidos	39,1	Oro y café
Alemania	0,5	Café
China	0,1	Cobre y tara
Otros Países	1,2	Otros
Total	100,0	

FUENTE: SUNAT. Campo Ubigeo

ELABORACION: BRCP, Sede Regional Trujillo. Departamento de Estudios Económicos

En lo referente a los puntos de embarque, el 74,9 por ciento del volumen mensual exportado (4,4 mil Tm) se ha efectuado por el puerto de Paita, básicamente café. Por el puerto

del Callao se ha embarcado principalmente tara (802,6 Tm), mientras que por el aeropuerto Jorge Chávez, se embarcó oro (52,1 Tm).

IV. FINANZAS PÚBLICAS

4.1. Gobierno Central

En mayo, los ingresos corrientes del Gobierno Central, ascendieron a S/. 7,4 millones, 16,1 por ciento más, en términos reales, respecto a similar mes de 2006. La expansión se produjo, principalmente, por el IGV y el Impuesto a los Ingresos, cuya recaudación aumentó en 16,9 y 15,5 por ciento, respectivamente.

del año, los ingresos recaudados totalizaron S/. 41,8 millones, 15 por ciento por encima de los ingresos registrados en igual lapso del pasado año. Destaca lo recaudado por impuesto a los Ingresos e IGV, con una expansión de 18,7 y 9,7 por ciento respectivamente.

Durante los primeros cinco meses

CUADRO N° 14
INGRESOS CORRIENTES DEL GOBIERNO CENTRAL
(En miles de nuevos soles)

	MAYO			ENERO - MAYO		
	2006	2007	Var% 1/	2006	2007	Var% 1/
I. INGRESOS TRIBUTARIOS	6 336	7 429	16,2	36 111	41 677	15,1
1. Impuestos a los Ingresos	3 362	3 918	15,5	19 426	23 124	18,7
- Personas Naturales	899	941	3,7	4 776	5 054	5,5
- Personas Jurídicas	1 991	2 542	26,5	10 885	14 530	33,1
- Regularización	473	436	-8,7	3 765	3 540	-6,3
2. Impuestos a la Importación	0	0	0,0	0	0	0,0
3. Impuestos General a las Ventas	2 213	2 611	16,9	13 261	14 591	9,7
- Operaciones internas	2 213	2 611	16,9	13 261	14 591	9,7
- Operaciones Externas	0	0	0,0	0	0	0,0
4. Impuestos Selectivo al Consumo 2/	1	1	0,0	3	3	0,0
5. Otros Ingresos Tributarios	760	899	17,3	3 422	3 959	15,4
II. INGRESOS NO TRIBUTARIOS	39	39	0,0	162	152	-6,5
TOTAL	6 374	7 468	16,1	36 273	41 830	15,0

1/ Variación en términos reales

2/ Incluye ISC por operaciones externas

FUENTE: Superintendencia Nacional de Administración Tributaria - SUNAT

ELABORACION: BCRP, Sede Regional Trujillo. Departamento de Estudios Económicos

4.2. Gobierno Regional

Los gastos del Gobierno Regional totalizaron en mayo S/. 49,6 millones, 15,4 por ciento más, en términos reales, respecto al análogo mes de 2006.

El mayor gasto mensual, se sustenta en el aumento tanto del gasto corriente (8,1 por ciento) como de capital (109,5 por ciento).

De enero a mayo, el gasto total acumuló la suma de S/.240 millones, 2,6 por ciento menos de lo efectuado en el similar mes de 2006. Los gastos corrientes aumentaron 6,3 por ciento, mientras que los gastos de capital disminuyeron 44,9 por ciento.

CUADRO N° 15
GASTOS DEL GOBIERNO REGIONAL
(En miles de nuevos soles)

	MAYO			ENERO - MAYO		
	2006	2007	Var % 1/	2006	2007	Var % 1/
A.GASTO CORRIENTE	39 489	43 079	8,1	202 540	216 290	6,3
5.1.Pers. y obligac.soc.	31 299	34 003	7,6	160 757	172 226	6,7
5.2.Obligaciones Previs.	4 900	4 908	-0,8	26 287	26 217	-0,7
5.3.Bienes y Servicios	3 229	3 658	12,2	15 209	15 357	0,6
5.4.Otros gastos corrientes	61	510	728,3	287	2 490	764,0
B.GASTO DE CAPITAL	3 095	6 544	109,5	42 943	23 776	-44,9
6.5.Inversiones	2 995	6 482	114,4	26 731	23 535	-12,3
6.7.Otros gast.de capital	100	62	-38,6	16 212	241	-98,5
TOTAL	42 584	49 623	15,4	245 483	240 066	-2,6

1/ Variación en términos reales

FUENTE: Gobierno Regional de Cajamarca.

ELABORACION: BCRP, Sede Regional Trujillo. Departamento de Estudios Económicos

Los recursos que financian el presupuesto regional provienen en un 81,8 por ciento de las Transferencias del Gobierno Central (Recursos Ordinarios), en un 9,1 por ciento de las Donaciones y

Transferencias, en un 7,4 por ciento del Canon y Sobre Canon y el 1,6 por ciento restante, proviene de los Recursos Directamente Recaudados.

CUADRO N° 16
GASTOS DEL GOBIERNO REGIONAL POR FUENTE DE FINANCIAMIENTO
(En miles de nuevos soles)

	MAYO			ENERO - MAYO		
	2006	2007	Var%	2006	2007	Var%
Recursos Ordinarios	37 926	40 604	6,1	193 837	206 532	6,1
Canon y Sobre Canon	2 456	3 668	48,0	30 853	11 725	-62,2
Recursos Direct.Recaudados	897	816	-9,9	4 036	3 847	-5,1
Donaciones y Transferencias	1 304	4 535	244,5	16 757	17 962	6,7
TOTAL	42 583	49 623	15,4	245 483	240 066	-2,6

1/ Variación en términos reales

FUENTE: Gobierno Regional de Cajamarca.

ELABORACION: BCRP, Sede Regional Trujillo. Departamento de Estudios Económicos

La inversión realizada por el Gobierno Regional, aumentó en mayo 114,4 por ciento, en términos reales, respecto a similar mes del pasado año. El aumento de debió principalmente a la mayor inversión en los sectores salud y transporte de 628,1 y 493,7 por ciento, respectivamente.

La inversión acumulada, en los primeros cinco meses del año, totalizó S/. 23,5 millones, 12,3 por ciento menos de lo invertido en igual periodo del pasado año. La inversión se reduce, principalmente, en los sectores educación (51,2 por ciento) y transporte (17,5 por ciento).

CUADRO N° 17
INVERSIÓN DEL GOBIERNO REGIONAL POR FUNCIONES
(En miles de nuevos soles)

	MAYO			ENERO - MAYO		
	2006	2007	Var % 1/	2006	2007	Var % 1/
Administración y planeamiento	138	33	-76,1	574	924	60,4
Agraria	715	275	-61,9	1 360	1 031	-24,5
Educación y cultura	529	525	-1,7	4 216	2 065	-51,2
Energía y recursos minerales	911	1 648	79,2	5 228	5 432	3,5
Protección y previsión social	61	78	25,5	785	223	-71,7
Salud y saneamiento	103	759	628,1	342	2 124	519,3
Transporte	528	3 164	493,7	14 164	11 736	-17,5
Vivienda y desarrollo urbano	0	0	0,0	2	0	-100,0
Industria, comercio y servicios	10	0	-100,0	60	0	-100,0
TOTAL	2 995	6 482	114,4	26 731	23 535	-12,3

1/ Variación en términos reales

FUENTE: Gobierno Regional de Cajamarca.

ELABORACION: BCRP, Sede Regional Trujillo. Departamento de Estudios Económicos

V. MONEDA Y CRÉDITO

5.1. Depósitos del Sistema Financiero

Los depósitos y obligaciones del sistema financiero ascendieron en mayo a S/622,8 millones, 0,6 por ciento menos en términos reales, con relación al nivel alcanzado en igual mes del pasado año, básicamente por el descenso de los depósitos en moneda extranjera (4,6 por ciento), a diferencia de su similar en moneda nacional que aumentó en 2,6 por ciento.

La caída de los depósitos en moneda extranjera se produjo en las operaciones de las empresas bancarias (5 por ciento), principalmente en la modalidad a plazo, cuyo descenso fue de 45,8 por

ciento. Por su parte, en las instituciones de microfinanzas (IMF), los depósitos en dólares aumentaron en 0,2 por ciento.

En cuanto a los depósitos en moneda nacional, su expansión se sustenta también en lo registrado en las IMF, cuyos depósitos aumentaron en 40,4 por ciento, por el dinamismo tanto de la modalidad de ahorro (55,3 por ciento) como a plazo (33,8 por ciento). En las empresas bancarias, por el contrario, los depósitos disminuyeron en 3,1 por ciento, por el descenso de los depósitos a la vista (14,9 por ciento) y a plazo (9,3 por ciento).

**CUADRO Nº 18
DEPÓSITOS EN EL SISTEMA FINANCIERO
(Saldos en miles de nuevos soles)**

	MAYO		
	2006	2007	Var.% 1/
Banco de la Nación	0	0	0,0
Empresas Bancarias	552 388	535 437	-4,0
Instituciones de Microfinanzas	68 205	87 391	26,9
Cajas Municipales	45 694	56 155	21,7
Cajas Rurales	22 511	31 236	37,5
TOTAL	620 592	622 828	-0,6
En M/N	349 084	361 389	2,6
En M/E	271 509	261 440	-4,6

1/ Variación en términos reales

FUENTE: Superintendencia de Banca, Seguros y AFP

ELABORACION: BRCP, Sede Regional Trujillo. Departamento de Estudios Económicos

Al finalizar mayo, el 73,3 por ciento de los depósitos se encuentran en tres instituciones: el Banco de Crédito (43,8 por ciento), el Banco Scotiabank (15,8 por ciento) y el Banco Continental (13,8 por

ciento). Por su parte las instituciones especializadas en microfinanzas reciben, en conjunto, el 14 por ciento de los depósitos totales.

**CUADRO Nº 19
PARTICIPACIÓN EN LOS DEPÓSITOS
(En %)**

	MAYO		
	Miles de S/.	Mes	Acumulado
Banco de Crédito	272 572	43,8	43,8
Banco Scotiabank	98 175	15,8	59,5
Banco Continental	85 771	13,8	73,3
Banco Interbank	56 255	9,0	82,3
Caja Municipal de Piura	38 299	6,1	88,5
Caja Rural Cajamarca	26 346	4,2	92,7
Caja Trujillo	17 856	2,9	95,6
Banco Financiero	15 281	2,5	98,0
Banco del Trabajo	6 098	1,0	99,0
Caja Nor Perú	2 751	0,4	99,5
Caja Rural Sipan	2 139	0,3	99,8
Mi Banco	1 285	0,2	100,0
TOTAL	622 828	100,0	

FUENTE: Superintendencia de Banca, Seguros y AFP

ELABORACION: BRCP, Sede Regional Trujillo. Departamento de Estudios Económicos

5.2. Crédito del Sistema Financiero

El crédito real al sector privado aumentó en mayo 49 por ciento, con relación a similar mes del pasado año, tanto por el mayor crédito en moneda extranjera (78,8 por ciento) como en moneda nacional

(36,5 por ciento). Al finalizar mayo, el saldo de lo colocado ascendió a S/ 620,8 millones, de los cuales el 64,6 por ciento está en moneda nacional.

El crédito de las empresas bancarias aumentó en 92,6 por ciento y destacan los bancos Financiero y Scotiabank con una expansión de 472,3 y 320,8 por ciento, respectivamente. Por su parte, el crédito de

las IMF aumentó en 13,8 por ciento y sobresalen la Edpyme Efectiva y la Caja Rural Nor Perú con aumentos de 125 y 35,2 por ciento, respectivamente.

CUADRO Nº 20
CRÉDITO DEL SISTEMA FINANCIERO
(Saldos en miles de nuevos soles)

	MAYO		
	2006	2007	Var.% 1/
Banco de la Nación	0	0	0,0
Empresas Bancarias	182 544	354 969	92,6
Instituciones de Microfinanzas	230 339	264 507	13,8
Cajas Municipales	172 954	179 547	2,8
Cajas Rurales	38 903	50 592	28,8
Edpymes	18 482	34 368	84,2
Empresas Financieras	0	1 350	-
Financiera CMR	0	1 350	-
TOTAL	412 883	620 826	49,0
En M/N	291 076	401 003	36,5
En M/E	121 807	219 824	78,8

1/ Variación en términos reales

FUENTE: Superintendencia de Banca, Seguros y AFP

ELABORACION: BRCP, Sede Regional Trujillo. Departamento de Estudios Económicos

Un poco más del 70 por ciento de la cartera de crédito se concentra en cinco instituciones: el Banco Scotiabank (18,5 por ciento), la Caja Municipal de Piura (15,6 por ciento), el Banco de Crédito (13,4 por ciento), y el Banco Continental

(10,5 por ciento). Las instituciones especializadas en apoyar a la microempresa canalizan el 42,6 por ciento del financiamiento y destacan las cajas municipales de Piura y Trujillo.

CUADRO N 21
PARTICIPACIÓN EN LOS CRÉDITOS
(En %)

	MAYO		
	Miles de S/.	Mes	Acumulado
Banco Scotiabank	115 155	18,5	18,5
Caja Municipal de Piura	96 838	15,6	34,1
Banco de Crédito	83 308	13,4	47,6
Caja Trujillo	82 709	13,3	60,9
Banco Continental	64 982	10,5	71,4
Banco Interbank	42 550	6,9	78,2
Caja Rural Cajamarca	27 405	4,4	82,6
Edpyme Edyficar	22 709	3,7	86,3
Banco Financiero	19 028	3,1	89,3
Mi Banco	15 784	2,5	91,9
Banco del Trabajo	14 161	2,3	94,2
Caja Nor Perú	13 008	2,1	96,3
CRAC Sipan	10 179	1,6	97,9
Edpyme Raíz	8 487	1,4	99,3
Edpyme Efectiva	3 172	0,5	99,8
Financiera CMR	1 350	0,2	100,0
TOTAL	620 826	100,0	

FUENTE: Superintendencia de Banca, Seguros y AFP

ELABORACION: BRCP, Sede Regional Trujillo. Departamento de Estudios Económicos

En cuanto a la cartera atrasada, la mora asciende en el mes a 3,4 por ciento. La morosidad en dólares es de 3,5 por

ciento, mientras que en moneda nacional es de 3,3 por ciento.

CUADRO Nº 22
MOROSIDAD EN EL SISTEMA FINANCIERO 1/
(En % de las colocaciones brutas)

	MAYO		
	2006	2007	Var. %
1. Sistema Bancario	6,3	1,4	-77,8
2. Instituciones de Microfinanzas	4,5	5,4	20,0
Cajas Municipales	4,0	5,3	32,5
Cajas Rurales	6,7	5,8	-13,4
Edpymes	4,4	4,8	9,1
TOTAL	5,3	3,4	-35,8
En M/N	4,9	3,3	-32,7
En M/E	6,4	3,5	-45,3

1/ Cartera pesada=créditos vencidos+créditos en cobranza judicial/colocaciones brutas.
FUENTE: Instituciones Financieras
ELABORACION: BRCP, Sede Regional Trujillo. Departamento de Estudios Económicos

5.3 Crédito a la Pequeña y Microempresa

El crédito otorgado a la pequeña y microempresa registró en mayo un saldo de S/. 143 millones, otorgado en su mayor

parte (39,7 por ciento) por la Caja Trujillo, cuyo financiamiento creció 35,1 por ciento, respecto a igual mes del pasado año.

CUADRO Nº 32
CRÉDITO OTORGADO A LA PEQUEÑA Y MICROEMPRESA
(saldos en miles de nuevos soles)

Instituciones	MAYO		
	2006	2007	Var % 1/
Especializadas en Microfinanzas	58 676	114 590	93,5
Caja Trujillo	41 590	56 728	35,1
Edpyme Edyficar	17 086	19 571	13,5
CRAC.Sipan	n.d	18 473	-
CRAC. Cajamarca	n.d	9 512	-
Caja Nor Peru	n.d	7 134	-
Edpyme Efectiva	1 396	3 172	125,1
Empresas Bancarias	10 743	28 462	162,5
Mi Banco	10 743	15 161	39,8
Banco del Trabajo	n.d	10 659	-
Banco Continental	n.d	2 470	-
Banco de Credito	n.d	172	-
TOTAL	69 419	143 052	104,2

1/ Variación en términos reales
FUENTE: Instituciones Financieras
ELABORACION: BRCP, Sede Regional Trujillo. Departamento de Estudios Económicos

INFORMACIÓN ESTADÍSTICA

CUADRO 1

DEPÓSITOS Y OBLIGACIONES DEL SISTEMA FINANCIERO
(Saldos en miles de nuevos soles)

	2006								2007				
	MAY	JUN	JUL	AGO	SET	OCT	NOV	DIC	ENE	FEB	MAR	ABR	MAY
I.EMPRESAS BANCARIAS	552 387	495 642	490 161	515 263	488 630	464 601	485 793	450 983	443 608	458 079	449 526	536 574	535 437
Depósitos a la vista	267 668	252 413	246 168	285 320	256 029	237 070	252 599	219 336	213 976	221 963	211 719	271 321	278 928
En m/n	200 112	202 963	194 687	205 455	210 516	194 685	201 656	176 531	176 571	187 477	169 764	171 362	171 868
En m/e	67 556	49 450	51 481	79 865	45 513	42 385	50 943	42 805	37 405	34 486	41 955	99 959	107 060
Depósitos de ahorro	151 039	158 530	159 521	151 876	152 228	148 011	152 043	152 234	151 829	160 380	164 241	189 091	174 663
En m/n	79 931	88 543	84 672	78 173	82 013	79 724	87 237	88 745	85 031	89 729	90 080	120 730	103 545
En m/e	71 108	69 987	74 849	73 703	70 215	68 287	64 806	63 489	66 798	70 651	74 161	68 361	71 118
Depósitos a plazo	133 680	84 699	84 472	78 067	80 373	79 520	81 151	79 413	77 803	75 736	73 566	76 162	81 846
En m/n	23 660	22 488	22 671	22 443	22 785	22 928	21 353	20 941	20 503	19 479	19 325	19 918	21 659
En m/e	110 020	62 211	61 801	55 624	57 588	56 592	59 798	58 472	57 300	56 257	54 240	56 244	60 187
II.INSTITUCIONES DE MICROFINANZAS	68 205	68 438	72 084	72 149	74 320	75 942	79 050	81 469	81 610	83 235	86 432	87 083	87 391
Depósitos de ahorro	20 760	21 569	25 515	25 943	26 300	26 770	28 232	31 133	29 053	29 023	29 900	37 067	29 583
En m/n	14 005	14 698	15 703	16 637	16 924	17 928	19 983	22 527	21 773	20 778	22 477	21 751	21 954
En m/e	6 755	6 871	9 812	9 306	9 376	8 842	8 249	8 606	7 280	8 245	7 424	15 316	7 629
Depósitos a plazo	47 445	46 869	46 569	46 206	48 020	49 172	50 818	50 336	52 557	54 212	56 532	50 016	57 808
En m/n	31 376	31 257	31 208	31 792	33 524	34 399	36 005	35 423	36 495	37 877	40 085	34 032	42 362
En m/e	16 069	15 612	15 361	14 414	14 496	14 773	14 813	14 913	16 062	16 335	16 447	15 984	15 446
III.TOTAL SISTEMA FINANCIERO	620 592	564 080	562 245	587 412	562 950	540 543	564 843	532 452	525 218	541 314	535 958	623 657	622 828
Depósitos a la vista	267 668	252 413	246 168	285 320	256 029	237 070	252 599	219 336	213 976	221 963	211 719	271 321	278 928
En m/n	200 112	202 963	194 687	205 455	210 516	194 685	201 656	176 531	176 571	187 477	169 764	171 362	171 868
En m/e	67 556	49 450	51 481	79 865	45 513	42 385	50 943	42 805	37 405	34 486	41 955	99 959	107 060
Depósitos de ahorro	171 799	180 099	185 036	177 819	178 528	174 781	180 275	183 367	180 882	189 403	194 141	226 158	204 246
En m/n	93 936	103 241	100 375	94 810	98 937	97 652	107 220	111 272	106 804	110 507	112 556	142 481	125 499
En m/e	77 863	76 858	84 661	83 009	79 591	77 129	73 055	72 095	74 078	78 896	81 585	83 677	78 747
Depósitos a plazo	181 125	131 568	131 041	124 273	128 393	128 692	131 969	129 749	130 360	129 948	130 098	126 178	139 654
En m/n	55 036	53 745	53 879	54 235	56 309	57 327	57 358	56 364	56 998	57 356	59 410	53 950	64 021
En m/e	126 089	77 823	77 162	70 038	72 084	71 365	74 611	73 385	73 362	72 592	70 687	72 228	75 633

/ Scotiabank a partir del 11 de setiembre 2006

1/ Bco. Financiero inicia sus operaciones en Cajamarca en Marzo 2006

2/ C.Rural Cruz de Chalpón a partir de marzo es Caja Sipán

FUENTE: Superintendencia de Banca, Seguros y AFP

ELABORACION : BRCP, Sede Regional Trujillo. Departamento de Estudios Económicos

CUADRO 2

DEPÓSITOS EN LAS ENTIDADES FINANCIERAS UBICADAS POR CIUDADES –MAYO 2007
(Saldos en miles de nuevos soles)

ENTIDADES FINANCIERAS	DEPÓSITOS										TOTAL CAJAMARCA	
	CAJAMARCA		CAJABAMBA*		CHOTA		CUTERVO		JAEN		M/N	M/E
	M/N	M/E	M/N	M/E	M/N	M/E	M/N	M/E	M/N	M/E		
I. SISTEMA BANCARIO	276 659	222 698	0	0	0	0	0	0	20 413	15 666	297 073	238 365
A. BANCO DE LA NACIÓN	<u>0</u>	<u>0</u>	<u>0</u>	<u>0</u>	0	0	0	0	0	0	0	0
B. EMPRESAS BANCARIAS	276 659	222 698	0	0	0	0	0	0	20 413	15 666	297 073	238 365
Interbank	44 655	11 600	0	0	0	0	0	0	0	0	44 655	11 600
Continental	44 473	23 506	0	0	0	0	0	0	11 144	6 648	55 617	30 155
Crédito	125 553	129 757	0	0	0	0	0	0	8 397	8 864	133 951	138 621
Scotiabank	43 569	54 606	0	0	0	0	0	0	0	0	43 569	54 606
Del Trabajo	2 994	2 078	0	0	0	0	0	0	872	154	3 866	2 232
Mi Banco	899	386	0	0	0	0	0	0	0	0	899	386
Financiero 1/	14 517	764	0	0	0	0	0	0	0	0	14 517	764
II. INSTITUCIONES DE MICROFINANZAS	45 240	20 242	0	0	1 443	346	1 103	52	16 530	2 435	64 316	23 075
Caja Rural Nor Perú	2 112	639	0	0	0	0	0	0	0	0	2 112	639
Caja Rural Cajamarca	18 082	8 264	0	0	0	0	0	0	0	0	18 082	8 264
Caja Municipal –Piura	15 843	8 159	0	0	1 443	346	1 103	52	9 745	1 608	28 134	10 165
Edpyme EFECTIVA	0	0	0	0	0	0	0	0	0	0	0	0
CRAC Sipan 2/	0	0	0	0	0	0	0	0	1 728	411	1 728	411
Edpyme EDYFICAR	0	0	0	0	0	0	0	0	0	0	0	0
Caja Trujillo	9 203	3 180	0	0	0	0	0	0	5 057	416	14 260	3 596
Edpyme Raiz /	0	0	0	0	0	0	0	0	0	0	0	0
TOTAL	321 899	242 940	0	0	1 443	346	1 103	52	36 943	18 101	361 389	261 440

* Incluye Celendín

/ Scotiabank a partir del 11 de setiembre 2006

1/ Bco. Financiero inicia sus operaciones en Cajamarca en Marzo 2006

2/ C.Rural Cruz de Chalpón a partir de marzo es Caja Sipán

FUENTE: Superintendencia de Banca, Seguros y AFP

ELABORACION : BRCP. Sede Regional Trujillo. Departamento de Estudios Económicos

CUADRO 3

**CREDITO DEL SISTEMA FINANCIERO AL SECTOR PRIVADO
(En miles de nuevos Soles)**

ENTIDADES FINANCIERAS	2006								2007				
	MAY	JUN	JUL	AGO	SET	OCT	NOV	DIC	ENE	FEB	MAR	ABR	MAY
I. SISTEMA BANCARIO	182 544	253 979	264 039	278 516	287 340	295 650	305 252	309 283	316 937	324 329	336 602	344 712	354 969
Interbank	30 560	30 281	30 787	31 061	31 111	31 478	32 242	33 288	34 992	36 430	38 257	40 588	42 550
Continental	46 029	45 218	48 923	52 263	54 122	54 543	56 155	55 503	56 158	58 698	60 080	61 312	64 982
Crédito	48 896	51 199	53 991	56 559	59 459	63 018	67 022	68 297	70 644	72 062	76 403	79 746	83 308
Scotiabank	27 109	96 526	98 339	105 323	106 823	109 112	109 978	111 662	112 564	14 792	116 153	115 845	115 155
Del Trabajo	15 205	14 672	14 193	13 917	14 200	13 637	14 117	13 739	13 812	112 983	14 325	14 263	14 161
Mi Banco	11 450	11 766	12 022	12 312	13 024	13 311	13 720	13 714	14 204	13 955	15 161	15 481	15 784
Financiero 1/	3 294	4 316	5 784	7 081	8 601	10 551	12 018	13 080	14 563	15 409	16 222	17 477	19 028
II. INSTITUCIONES DE MICROFINANZAS	230 339	229 757	233 709	238 365	229 918	248 616	258 665	261 066	263 501	268 321	273 791	277 414	264 507
Caja Rural Nor Perú	9 535	9 559	10 022	10 362	10 664	11 141	11 498	11 601	11 877	11 985	12 103	12 467	13 008
Caja Rural Cajamarca	21 359	21 563	21 837	21 901	8 058	22 520	24 078	24 603	25 195	25 611	26 462	26 786	27 405
Caja Municipal de Piura	94 842	93 138	95 276	96 439	99 312	99 801	98 552	97 272	95 317	95 686	96 475	96 343	96 838
Edpyme EFECTIVA	1 396	1 478	1 646	1 830	1 915	2 034	2 142	2 609	2 636	2 652	2 720	2 814	3 172
CRAC Sipán 2/	8 010	7 844	7 870	7 935	8 058	8 198	8 362	8 660	8 770	9 200	9 554	9 942	10 179
Edpyme EDYFICAR	17 086	17 300	17 396	17 822	17 796	18 437	19 253	20 382	20 931	21 388	21 750	22 290	22 709
Caja Trujillo	78 112	78 875	79 661	82 076	84 113	86 485	89 010	89 610	92 117	94 898	97 170	98 700	82 709
Edpyme Raíz /	0	0	0	0	0	0	5 770	6 329	6 658	6 901	7 556	8 072	8 487
III. EMPRESAS FINANCIERAS	0	0	0	0	0	0	0	0	0	0	0	0	1 350
Financiera CMR	0	0	0	0	0	0	0	0	0	0	0	0	1 350
TOTAL	412 883	483 736	497 748	516 880	517 257	544 266	563 917	570 349	580 438	592 650	610 392	622 126	620 826
En M/N	291 076	297 431	303 686	316 628	315 949	339 198	351 032	360 270	371 511	381 940	394 801	403 113	401 003
En M/E	121 807	186 305	194 062	200 253	201 308	210 042	212 885	210 079	208 927	210 710	215 591	219 013	219 824

/ Scotiabank a partir del 11 de setiembre 2006

1/ Bco. Financiero inicia sus operaciones en Cajamarca en Marzo 2006

2/ C.Rural Cruz de Chalpón a partir de marzo es Caja Sipán

FUENTE: Superintendencia de Banca, Seguros y AFP

ELABORACION : BRCP, Sede Regional Trujillo. Departamento de Estudios Económicos

CUADRO 4

CRÉDITOS DE LAS ENTIDADES FINANCIERAS UBICADAS POR CIUDADES MAYO 2007
(Saldos en miles de nuevos soles)

ENTIDADES FINANCIERAS	COLOCACIONES										TOTAL CAJAMARCA	
	CAJAMARCA		CAJABAMBA*		CHOTA		CUTERVO		JAEN		M/N	M/E
	M/N	M/E	M/N	M/E	M/N	M/E	M/N	M/E	M/N	M/E		
I. SISTEMA BANCARIO	150 269	153 714	0	0	0	0	0	0	40 053	10 933	190 322	164 648
A. BANCO DE LA NACIÓN	0	0	0	0	0	0	0	0	0	0	0	0
B. EMPRESAS BANCARIAS	150 269	153 714	0	0	0	0	0	0	40 053	10 933	190 322	164 648
Interbank	34 526	8 024	0	0	0	0	0	0	0	0	34 526	8 024
Continental	7 756	27 377	0	0	0	0	0	0	25 175	4 674	32 931	32 051
Crédito	33 375	33 866	0	0	0	0	0	0	9 950	6 117	43 325	39 983
Scotiabank	39 852	75 303	0	0	0	0	0	0	0	0	39 852	75 303
Del Trabajo	7 937	1 154	0	0	0	0	0	0	4 928	142	12 865	1 296
Mi Banco	9 242	6 542	0	0	0	0	0	0	0	0	9 242	6 542
Financiero 1/	17 581	1 447	0	0	0	0	0	0	0	0	17 581	1 447
II. INSTITUCIONES DE MICROFINANZAS	114 919	39 961	2 854	66	5 964	1 965	5 478	932	80 116	12 252	209 331	55 176
Caja Rural Nor Perú	9 850	238	2 854	66	0	0	0	0	0	0	12 704	304
Caja Rural Cajamarca	18 796	8 609	0	0	0	0	0	0	0	0	18 796	8 609
Caja Municipal –Piura	26 726	21 654	0	0	5 964	1 965	5 478	932	27 207	6 912	65 375	31 463
Edpyme EFECTIVA	2 268	3	0	0	0	0	0	0	901	0	3 169	3
CRAC Sipán 2/	0	0	0	0	0	0	0	0	9 648	531	9 648	531
Edpyme EDYFICAR	20 545	2 164	0	0	0	0	0	0	0	0	20 545	2 164
Caja Trujillo	28 549	6 991	0	0	0	0	0	0	42 360	4 809	70 909	11 800
Edpyme Raíz /	8 185	302	0	0	0	0	0	0	0	0	8 185	302
III. EMPRESAS FINANCIERAS	1 350	0	0	0	0	0	0	0	0	0	1 350	0
Financiera CMR	1 350	0	0	0	0	0	0	0	0	0	1 350	0
TOTAL	266 538	193 675	2 854	66	5 964	1 965	5 478	932	120 169	23 185	401 003	219 824

/ Scotiabank a partir del 11 de setiembre 2006

1/ Bco. Financiero inicia sus operaciones en Cajamarca en Marzo 2006

2/ C.Rural Cruz de Chalpón a partir de marzo es Caja Sipán

FUENTE: Superintendencia de Banca, Seguros y AFP

ELABORACION : BRCP, Sede Regional Trujillo. Departamento de Estudios Económicos

CUADRO 5

**CARTERA PESADA EN EL SISTEMA FINANCIERO
(En porcentajes)**

ENTIDADES FINANCIERAS	2006								2007				
	MAY	JUN	JUL	AGO	SET	OCT	NOV	DIC	ENE	FEB	MAR	ABR	MAY
A. BANCA MÚLTIPLE	6,3	4,4	2,6	2,4	2,4	2,3	2,1	1,1	1,3	1,3	1,3	1,3	1,4
Interbank	1,2	1,5	0,8	0,9	1,2	0,9	1,1	1,6	1,8	2,2	1,2	1,2	1,1
Continental	2,7	1,9	1,7	2,0	1,8	1,7	1,5	1,9	1,8	1,6	1,0	1,0	0,9
Crédito	16,9	14,9	8,0	5,4	6,4	6,0	5,3	0,1	0,9	0,7	8,3	6,3	7,8
Del Trabajo	2,1	1,1	1,1	1,2	0,7	0,7	0,8	0,8	0,8	3,3	3,1	4,0	4,1
Scotiabank	6,0	5,3	0,1	4,9	4,9	4,3	4,0	3,9	3,9	0,8	0,8	0,8	0,8
Mi Banco	2,2	2,1	2,4	2,4	2,2	2,2	2,1	2,2	2,2	3,5	4,7	4,7	4,7
Financiero 1/	0,0	0,0	0,0	0,0	0,0	0,0	0,0	0,0	0,0	0,0	0,0	0,0	0,0
B. INSTITUCIONES DE MICROFINANZAS	4,5	4,3	4,7	5,0	5,2	5,2	3,8	4,2	4,3	3,7	4,6	4,7	5,4
Caja Rural Nor Perú	1,9	2,3	1,7	2,8	3,7	2,7	2,9	3,7	1,0	1,0	3,3	3,2	1,5
Caja Rural Cajamarca	8,5	9,1	10,2	9,9	24,8	7,1	5,8	8,1	8,0	7,6	7,2	7,4	7,1
Caja Municipal de Piura	5,4	4,9	5,3	5,4	5,4	5,3	5,3	5,6	6,4	4,6	6,3	6,3	8,0
CRAC Sipan 2/	7,5	7,1	8,2	1,4	1,9	7,8	1,1	0,9	1,9	7,8	6,8	6,5	6,6
Edpyme EDYFICAR	4,5	4,3	4,7	7,8	7,8	5,3	7,8	7,8	7,8	3,9	4,1	4,1	4,6
Caja Municipal de Trujillo	2,4	2,4	2,7	5,4	5,4	2,7	3,9	3,9	4,0	1,8	2,0	2,2	2,5
Edpyme EFECTIVA	3,5	1,2	1,4	3,3	3,2	1,8	1,7	1,7	1,8	6,4	1,9	9,9	7,1
Edpyme Raiz	0,0	0,0	0,0	0,0	0,0	0,0	0,0	0,0	0,0	0,0	0,0	0,0	0,0
TOTAL	5,3	4,3	3,6	3,6	3,7	3,3	2,9	2,5	2,7	2,4	2,9	3,0	3,4

/ Scotiabank a partir del 11 de setiembre 2006

1/ Bco. Financiero inicia sus operaciones en Cajamarca en Marzo 2006

2/ C.Rural Cruz de Chalpón a partir de marzo es CRAC SIPAN

FUENTE: Superintendencia de Banca, Seguros y AFP

ELABORACION : BRCP, Sede Regional Trujillo. Departamento de Estudios Económicos

CUADRO 6

MOROSIDAD DE LAS ENTIDADES FINANCIERAS UBICADAS POR CIUDADES – MAYO 2007
(En porcentajes)

ENTIDADES	INDICE DE MOROSIDAD												
	CAJAMARCA		CAJABAMBA		CHOTA		CUTERVO		JAEN		TOTAL		
	M/N	M/E	M/N	M/E	M/N	M/E	M/N	M/E	M/N	M/E	M/N	M/E	
I. SISTEMA BANCARIO	1,8	0,9	0,0	0,0	0,0	0,0	0,0	0,0	0,0	0,6	2,6	1,9	1,0
EMPRESAS BANCARIAS	1,8	0,9	0,0	0,0	0,0	0,0	0,0	0,0	0,0	0,6	2,6	1,9	1,0
Interbank	0,5	2,6	0,0	0,0	0,0	0,0	0,0	0,0	0,0	0,0	0,0	0,5	2,6
Continental	0,9	0,4	0,0	0,0	0,0	0,0	0,0	0,0	1,8	0,0	1,3	0,4	0,4
Crédito	7,6	17,8	0,0	0,0	0,0	0,0	0,0	0,0	0,6	2,6	5,7	8,0	8,0
Scotiabank*	2,2	0,1	0,0	0,0	0,0	0,0	0,0	0,0	0,0	0,0	2,2	0,1	0,1
Del Trabajo	4,6	1,7	0,0	0,0	0,0	0,0	0,0	0,0	3,8	0,0	4,3	1,5	1,5
Mi Banco	5,5	3,5	0,0	0,0	0,0	0,0	0,0	0,0	0,0	0,0	5,5	3,5	3,5
Financiero	0,0	0,0	0,0	0,0	0,0	0,0	0,0	0,0	0,0	0,0	0,0	0,0	0,0
II. INSTITUC. DE MICROFINANZA	5,5	11,9	0,3	0,0	1,1	0,0	4,7	7,5	5,3	4,7	4,3	9,5	9,5
Caja Nor Perú	1,8	0,0	0,4	0,0	0,0	0,0	0,0	0,0	0,0	0,0	1,5	0,0	0,0
Caja Rural Cajamarca	8,4	4,3	0,0	0,0	0,0	0,0	0,0	0,0	0,0	0,0	8,4	4,3	4,3
CMAC Piura	8,1	15,5	0,0	0,0	3,6	0,0	4,7	7,5	5,3	4,7	6,2	11,9	11,9
Edpyme EFECTIVA	7,1	0,0	0,0	0,0	0,0	0,0	0,0	0,0	0,0	0,0	7,1	0,0	0,0
CRAC Sipán	3,8	21,1	0,0	0,0	0,0	0,0	0,0	0,0	0,0	0,0	3,8	21,1	21,1
Edpyme EDYFICAR /	4,5	5,1	0,0	0,0	0,0	0,0	0,0	0,0	0,0	0,0	4,5	5,1	5,1
Caja Trujillo	4,5	6,1	0,2	0,0	0,6	1,1	0,0	0,0	1,7	0,0	2,4	3,4	3,4
TOTAL	3,7	3,7	0,3	0,0	1,1	0,0	4,7	7,5	2,1	2,1	3,3	3,5	3,5

* Incluye Celendín

/ Scotiabank a partir del 11 de setiembre 2006

1/ Bco. Financiero inicia sus operaciones en Cajamarca en Marzo 2006

2/ C.Rural Cruz de Chalpón a partir de marzo es Caja Sipán

FUENTE: Superintendencia de Banca, Seguros y AFP

ELABORACION : BRCP, Sede Regional Trujillo. Departamento de Estudios Económicos

CUADRO 7

EXPORTACIONES POR TIPO DE PRODUCTO
(Miles de US\$ FOB)

RUBROS	2006								2 007				
	MAY	JUN	JUL	AGO	SEP	OCT	NOV	DIC	ENE	FEB	MAR	ABR	MAY
Exportaciones Tradicionales	193 779	161 804	127 797	109 392	146 499	104 763	114 993	110 461	77 519	83 741	124 007	60 997	73 689
Café	1 770	2 333	4 501	6 842	4 575	7 747	8 439	5 667	3 299	2 221	1 165	987	2 046
Oro	192 010	159 471	123 296	102 549	141 924	97 017	105 624	104 793	72 371	81 520	122 842	60 010	71 643
Plata	0	0	0	0	0	0	930	0	0	0	0	0	0
Otros 1/	0	0	0	0	0	0	0	0	1 849	0	0	0	0
Exportaciones No Tradicionales	1 904	79	1 220	1 237	266	19	374	13	91	251	151	710	531
Tabaco	0	0	0	0	0	0	0	0	0	0	0	0	0
Tara	0	0	0	0	0	0	36	0	0	191	141	230	363
Otros 1/	1 904	79	1 220	1 237	266	19	338	13	91	60	9	481	168
Total	195 684	161 883	129 016	110 629	146 765	104 783	115 367	110 474	77 610	83 992	124 158	61 707	74 219

1/ Cobre, demás minerales

2/ Frutos del género capsicum, demás hortalizas en conserva, artesanía, muestras de mineral, maquinaria, mercurio.

FUENTE: SUNAT. Campo Ubigeo

ELABORACIÓN: BRCP, Sede Regional Trujillo. Departamento de Estudios Económicos

CUADRO 8

**INGRESOS CORRIENTES DEL GOBIERNO CENTRAL EN TERMINOS REALES
(MILES DE NUEVOS SOLES)**

	2 006									2007					
	MAY	JUN	JUL	AGO	SEP	OCT	NOV	DIC	ENE-DIC	ENE	FEB	MAR	ABR	MAY	ENE-MAY
I. INGRESOS TRIBUTARIOS	6 336	6 757	6 623	7 024	7 177	7 336	7 929	8 452	87 409	9 904	6 716	7 947	9 682	7 429	41 677
1. Impuestos a los Ingresos	3 362	3 861	3 501	3 718	3 643	4 025	4 386	4 253	46 812	4 874	4 059	4 800	5 473	3 918	23 124
- Personas Naturales	899	1 014	912	968	876	901	913	956	11 315	1 255	879	935	1 045	941	5 054
- Personas Jurídicas	1 991	2 637	2 361	2 614	2 626	2 929	3 281	3 244	30 576	3 502	3 090	2 750	2 647	2 542	14 530
- Regularización	473	209	228	137	141	194	193	53	4 920	117	90	1 116	1 781	436	3 540
2. Impuestos a la Importación	0	0	0	0	0	0	0	0	0	0	0	0	0	0	0
3. Impuestos General a las Ventas	2 213	2 316	2 371	2 561	2 758	2 489	2 755	3 409	31 919	4 366	2 051	2 381	3 183	2 611	14 591
- Operaciones internas	2 213	2 316	2 371	2 561	2 758	2 489	2 755	3 409	31 919	4 366	2 051	2 381	3 183	2 611	14 591
- Operaciones Externas	0	0	0	0	0	0	0	0	0	0	0	0	0	0	0
4. Impuestos Selectivo al Consumo	1	1	0	0	0	0	1	1	6	0	1	1	0	1	3
5. Otros Ingresos Tributarios	760	580	751	745	776	821	787	790	8 672	664	606	765	1 026	899	3 959
II. INGRESOS NO TRIBUTARIOS	39	22	33	37	36	23	22	33	369	31	22	35	25	39	152
INGRESOS CORRIENTES (I+II)	6 374	6 779	6 656	7 061	7 213	7 359	7 951	8 485	87 778	9 934	6 738	7 982	9 707	7 468	41 830

FUENTE: SUNAT - CAJAMARCA
ELABORACIÓN: BCRP, Sede Regional Trujillo. Departamento de Estudios Económicos.

CUADRO 9

**PRODUCCIÓN AGROPECUARIA
(T.M.)**

AGRÍCOLA	2006										2007					AGRÍCOLA
	MAR	ABR	MAY	JUN	JUL	AGO	SEP	OCT	NOV	DIC	ENE	FEB	MAR	ABR	MAY	
Alfalfa	17 091	17 047	17 059	16 666	16 006	15 646	15 131	15 292	16 065	15 757	16413,9	14999	10001,88	9208,25	8855,42	Alfalfa
Arroz	16 711	21 570	35 152	22 144	17 641	12 964	8 662	12 633	20 054	17 486	5291,85	7235,6	15772,45	24003,42	39969,929	Arroz
Caña de azúcar	13 939	17 557	18 003	18 984	16 462	13 640	16 671	18 328	19 630	20 608	12317,5	14489,75	14882,41	14902,7	14317,55	Caña de azúcar
Cebada	46	163	991	2 459	3 746	2 822	1 615	180	40	6	0	73,8	230,1	179,6	1139,65	Cebada
Frijol grano seco	254	991	3 273	5 361	1 794	1 023	530	296	171	131	6	202,878	229,8	742,593	3554,23	Frijol grano seco
Maíz amarillo duro	5 763	8 890	10 154	11 975	14 020	6 661	1 759	2 379	5 132	881	1280,36	2702,6	5141,21	8566,38	12116,2	Maíz amarillo duro
Maíz amiláceo	198	2 312	12 291	12 790	4 147	1 574	259	0	0	18	4,5	4,65	393,05	2149,659	9998,029	Maíz amiláceo
Papa	48 548	41 798	27 055	21 252	14 879	13 393	12 888	18 962	27 134	18 338	15333,55	22700,82	56916,227	40460,96	27582,25	Papa
Rye Grass	88 715	87 677	84 282	83 126	82 517	81 252	81 114	83 337	83 985	81 194	79734,66	57234,7	83107,35	69004,889	74969,7	Rye Grass
Trigo	86	169	1 361	5 530	9 334	9 702	4 187	379	46	2	0	9,5	119,9	348,1	921,2	Trigo
Otros agrícolas																Otros agrícolas
Camote	105	826	756	857	941	928	835	342	198	2 750	0	64,1	273,8	490,1	673	Camote
Haba grano seco	0	142	1 852	494	306	78	81	26	4	6 655	0	0	1,7	1020,5	552,075	Haba grano seco
Lupino	0	0	0	17	27	12	88	111	59	0	0	0	0	0	10,5	Lupino
Maíz choclo	14 292	9 860	1 272	968	22	0	33	21	0	38	2600	5791,6	11320	10665,2	1570,5	Maíz choclo
Oca	128	1 233	3 289	3 838	1 120	340	310	180	0	0	0	0	42	628,2	2213,6	Oca
Olluco	500	1 934	4 036	3 853	2 464	671	468	154	31	0	0	88	778,2	1243,8	4117,9	Olluco
Plátano	3 097	3 328	3 268	3 192	2 877	3 229	2 967	3 127	3 108	11	2837,7	2990,55	3323,1	3372,5	3276,2	Plátano
Quinua	1	10	30	40	37	20	2	0	0	6	0	0	0	0	54,2	Quinua
Yuca	4 112	4 118	3 214	4 447	4 873	5 760	10 228	9 380	8 117	8 039	5383,48	4495,6	4087,55	5078,32	5441,1	Yuca
PECUARIO																PECUARIO
Carne de ave	245	270	276	270	283	280	280	276	273	312	272	282	274	283	284	Carne de ave
Carne de caprino	79	79	69	79	75	72	77	75	75	80	72	79	73	72	73	Carne de caprino
Carne de ovino	348	338	335	338	348	344	308	320	308	344	344	373	358	370	323	Carne de ovino
Carne de porcino	403	484	413	484	425	424	408	426	415	571	491	497	470	461	459	Carne de porcino
Carne de vacuno	3 653	4 058	3 972	4 058	3 903	4 203	3 978	4 270	3 959	3 850	3576	3980	3762	4028	3976	Carne de vacuno
Huevo	75	79	80	79	86	82	75	68	67	60	60	58	58	63	67	Huevo
Leche	21327,2	21306,7	21032,7	21306,7	20422,9	19106,7	17947,7	18588,3	18624,4	20077	21351	21480	21780	21259	21853	Leche

FUENTE: Dirección Agraria de Cajamarca / Ministerio de Agricultura.

ELABORACIÓN: BCRP, Sede Regional Trujillo. Departamento de Estudios Económicos.

CUADRO 10

PRODUCCIÓN MINERA

	2006												2007					PRODUCTOS
	ENE	FEB	MAR	ABR	MAY	JUN	JUL	AGO	SEP	OCT	NOV	DIC	ENE	FEB	MAR	ABR	MAY	
MINERÍA METÁLICA																		MINERÍA METÁLICA
Plata (KGF)	11 264	8 814	10 165	10 557	11 567	10 680	9 572	10 739	9 935	9 789	9 147	7 199	8 470	6 851	8 866	6 589	7 366	Plata (KGF)
Oro (KGF)	8 640	7 898	8 365	7 993	7 699	7 660	7 241	6 190	5 402	5 072	5 303	3 832	4 434	3 839	4 751	3 407	3 633	Oro (KGF)

FUENTE: Ministerio de Energía y Minas

ELABORACIÓN: BCRP, Sede Regional Trujillo. Departamento de Estudios Económicos.

CUADRO 11

**INDICE DE PRECIOS AL CONSUMIDOR EN LA CIUDAD DE CAJAMARCA
(BASE 1994=100)**

	Ponderación	2006								2007				
		MAY	JUN	JUL	AGO	SEP	OCT	NOV	DIC	ENE	FEB	MAR	ABR	MAY
Índice General	100	176,6	175,9	175,7	175,6	176,0	176,0	177,1	176,8	175,8	176,5	177,7	178,7	179,9
.Alimentos y Bebidas	50,79	163,2	161,2	160,6	160,8	161,4	161,6	163,5	162,5	161,5	161,6	163,6	166,1	167,7
.Vestido y Calzado	9,14	157,8	158,0	157,7	157,5	157,3	157,6	158,9	159,2	159,5	159,5	161,0	159,0	158,2
.Alq. Viv., Comb. y Electr.	13,1	250,5	251,5	251,4	251,4	252,1	251,7	251,1	251,1	249,4	254,8	254,1	254,2	232,1
.Muebles, Enser. y Manten.	5,54	157,7	157,7	157,7	158,0	157,4	156,5	156,3	157,0	157,9	158,5	158,5	158,8	161,9
.Cuidado salud y Serv.Méd.	3,36	181,8	183,6	184,3	184,1	183,6	183,8	183,6	183,4	184,1	182,9	183,9	183,5	184,4
.Transportes y Comunicac.	6,93	205,7	206,0	207,2	205,5	205,1	203,6	204,6	207,4	203,3	202,5	202,5	201,6	203,8
.Esparc, Divers,Serv.Cul.y Ens.	5,01	174,7	174,4	174,6	174,6	174,6	174,6	174,0	174,0	174,7	177,8	177,5	177,1	177,8
.Otros Bienes y Servicios	6,12	141,4	141,9	142,4	142,3	142,5	142,5	145,2	145,1	143,3	141,1	141,9	142,3	140,2

FUENTE: INEI – CAJAMARCA

ELABORACIÓN: BCRP, Sede Regional Trujillo. Departamento de Estudios Económicos.

CUADRO 12

**CIUDAD DE CAJAMARCA: EMPLEO FORMAL URBANO EN EMPRESAS DE 10 Y MÁS TRABAJADORES
POR SECTORES ECONÓMICOS**

(Variación porcentual con respecto al mismo mes año anterior)

Año	Mes	Extractivo	Industria	Electri.Gas y Agua	Comercio	Tranp. Y Comunic.	Servicios	Total
2005	Ene	20,9	0,0	-12,1	-5,8	-1,5	-0,7	4,2
	Feb	22,6	-2,0	-1,2	-1,3	-2,8	-5,3	3,2
	Mar	21,5	-5,1	-0,7	-3,2	-2,6	-6,5	1,9
	Abr	20,5	2,7	1,9	-3,7	0,1	-10,1	0,8
	May	25,8	14,3	3,5	-1,6	4,5	-5,4	5,7
	Jun	32,1	-0,2	4,6	-1,3	2,7	-2,7	7,3
	Jul	32,6	10,0	4,6	0,9	15,0	-12,8	4,2
	Ago	31,0	23,8	1,9	4,0	18,8	4,3	14,4
	Sep	34,4	-20,9	0,9	4,3	23,3	-18,6	-0,8
	Oct	32,9	-20,0	5,2	3,3	21,0	-14,1	1,3
	Nov	27,7	-26,0	4,8	4,8	17,4	-16,7	-2,0
	Dic	25,0	0,9	4,8	11,5	12,9	-10,7	3,2
2006	Ene	27,8	4,0	2,0	9,1	8,9	-3,9	7,8
	Feb	18,2	14,4	-1,0	8,7	9,6	-3,1	6,4
	Mar	13,7	14,8	6,2	11,1	7,3	-2,8	5,5
	Abr	11,3	0,6	0,4	11,2	2,7	-4,9	2,1
	May	8,7	-2,6	3,0	11,5	0,5	-14,8	-3,9
	Jun	0,9	0,3	12,1	13,0	4,1	-14,3	-5,2
	Jul	0,7	-15,9	-3,3	9,6	1,6	-4,7	-3,0
	Ago	0,9	15,3	13,7	7,0	-0,6	1,1	3,1
	Sep	-2,0	47,4	14,9	5,9	3,1	8,9	7,9
	Oct	-1,0	27,2	13,2	4,9	0,6	17,3	9,8
	Nov	2,0	29,4	18,6	2,6	0,3	20,3	12,2
	Dic	3,7	19,6	15,6	3,6	0,1	13,8	9,5
2007	Ene	1,4	28,6	30,8	4,1	2,0	2,7	5,1
	Feb	1,3	25,7	23,0	5,3	1,2	-6,9	0,6
	Mar	-3,2	45,7	14,6	8,7	3,5	-7	0,9
	Abr	-4,1	34,1	10,6	8,7	5,2	-8,3	-1,0
	May	-3,8	8,7	5,6	7,4	7,6	-10	-3,8

Nota: La información corresponde al primer día de cada mes.

FUENTE: MTPE – DNPEFP – Encuesta Nacional de Variación Mensual del Empleo en empresas de 10 y más trabajadores de la actividad privada.

ELABORACION: BCRP, Sede Regional Trujillo. Departamento de Estudios Económicos