



BANCO CENTRAL DE RESERVA DEL PERÚ

SEDE REGIONAL TRUJILLO

**SÍNTESIS ECONÓMICA DE ANCASH
DICIEMBRE 2007**

DEPARTAMENTO ESTUDIOS ECONÓMICOS

CONTENIDO

RESEÑA INTRODUCTORIA.....	2
I. ACTIVIDAD PRODUCTIVA Y EMPLEO.....	3
1.1. Producción.....	3
1.1.1. Producción Agropecuaria.....	3
1.1.2. Producción Pesquera.....	6
1.1.3. Producción Minera.....	7
1.1.4. Producción Manufacturera.....	8
1.1.5. Construcción.....	10
1.1.6. Electricidad y Agua.....	10
1.2. Aspectos Laborales.....	11
II. INFLACIÓN	12
2.1. Inflación.....	12
III. SECTOR EXTERNO.....	15
3.1. Exportaciones.....	15
3.2. Importaciones.....	17
IV. FINANZAS PÚBLICAS.....	18
4.1. Gobierno Central.....	18
4.2. Gobierno Regional	18
V. MONEDA Y CRÉDITO.....	20
5.1. Depósitos del Sistema Financiero.....	20
5.2. Crédito del Sistema Financiero.....	21
5.3. Crédito a la Pequeña y Microempresa.....	23
VI. INFORMACIÓN ESTADÍSTICA.....	24
Cuadro 1. Depósitos y Obligaciones del Sistema Financiero.....	25
Cuadro 2. Depósitos en las Entidades Financieras Ubicadas por Ciudades.....	26
Cuadro 3. Crédito del Sistema Financiero al Sector Privado.....	27
Cuadro 4. Colocaciones de las Entidades Financieras Ubicadas por Ciudades.....	28
Cuadro 5. Cartera Pesada en el Sistema Financiero.....	29
Cuadro 6. Morosidad de las Entidades Financieras Ubicadas por Ciudades.....	30
Cuadro 7. Exportaciones FOB por Tipo de Producto.....	31
Cuadro 8. Exportaciones FOB de Productos Tradicionales.....	32
Cuadro 9. Exportaciones FOB de Productos No Tradicionales.....	33
Cuadro 10. Exportaciones FOB por Bloque Económico.....	34
Cuadro 11. Importaciones FOB por el puerto de Chimbote.....	35
Cuadro 12. Ingresos Corrientes del Gobierno Central.....	36
Cuadro 13. Producción Agropecuaria.....	37
Cuadro 14. Producción Pesquera.....	38
Cuadro 15. Producción Minera.....	39
Cuadro 16. Producción Manufacturera (Variaciones Porcentuales).....	40
Cuadro 17. Producción Manufacturera (Índice 1994 = 100).....	41
Cuadro 18. Índice de Precios al Consumidor en la ciudad de Chimbote.....	42
Cuadro 19. Índice de Precios al Consumidor en la ciudad de Huaraz.....	43
Cuadro 19. Ciudad de Huaraz: Empleo Formal Urbano en Empresas de 10 y más Trabajadores, por Sector Económico.....	44
Cuadro 20. Ciudad de Chimbote: Empleo Formal Urbano en Empresas de 10 y más Trabajadores, por Sector Económico.....	45

DIRECCIÓN EN INTERNET

<http://www.bcrp.gob.pe>

RESEÑA INTRODUCTORIA

En diciembre, la actividad económica en Ancash creció 9,2 por ciento, respecto a análogo mes de 2006, originado, por la mayor producción en otros servicios (61,8 por ciento), el sector agropecuario (10 por ciento) y servicios gubernamentales (8,5 por ciento). Al finalizar 2007, la producción acumuló un crecimiento anual de 15,1 por ciento.

El empleo formal urbano en empresas de 10 y más trabajadores, creció en la ciudad de Huaraz; 5,3 por ciento en diciembre y 1,2 por ciento en el año. Por su parte, en la ciudad de Chimbote, el empleo disminuyó 0,5 por ciento en el mes y 1,7 por ciento durante 2007.

En diciembre, el Índice de Precios al Consumidor (IPC) registró, una alza de 1,13 y 0,52 por ciento, en las ciudades de Chimbote y Huaraz, respectivamente. Durante 2007, la inflación anual, en ambas ciudades, fue 7,47 y 8,5 por ciento, respectivamente.

Las exportaciones en el mes, alcanzaron un valor FOB de US\$ 381,1 millones, 3,8 por ciento por debajo de lo exportado en diciembre de 2006. El descenso se registró tanto en Los productos no tradicionales (19,6

por ciento) como tradicionales (3,3 por ciento). Durante 2007, las exportaciones totalizaron US\$ 4 005 millones, 8,9 por ciento, por encima del año anterior.

En cuanto a las importaciones, totalizaron en diciembre US\$ 104,6 millones, 16,4 veces más de lo registrado en similar mes del pasado año. En el año, las importaciones acumularon un valor de US\$ 193,5 millones, 209 por ciento más de lo importado en el 2006.

En el sector fiscal, los ingresos corrientes del Gobierno Central sumaron en el mes S/. 34,3 millones, 46,8 por ciento por encima de lo recaudado en diciembre del pasado año. En el año, la recaudación totalizó S/. 334,5 millones, 50,9 por ciento más con relación al pasado año. Por su parte, el gasto del Gobierno Regional aumentó 366,4 por ciento en el mes y 58,3 por ciento, en el año.

En el sistema financiero, los depósitos y el crédito crecieron en 66,9 y 58 por ciento, respectivamente, en términos reales, respecto a diciembre de 2006. En cuanto a la cartera atrasada, registró en el mes un nivel de 2,1 por ciento.

I. ACTIVIDAD PRODUCTIVA Y EMPLEO

1.1. Producción

En diciembre, la actividad económica creció 9,2 por ciento, con relación a análogo mes del pasado año, principalmente, por la mayor producción en otros servicios (61,8 por ciento), el sector agropecuario (10 por ciento) y servicios gubernamentales (8,5 por ciento). Por el contrario, disminuyó la producción en pesca (41,5 por ciento), construcción (24,4

por ciento), minería (2,5 por ciento), electricidad y agua (1,9 por ciento) y manufactura (1 por ciento).

Durante 2007, la producción creció 15,1 por ciento, originado por la mayor actividad en todos los sectores, con excepción de pesca que cayó en 28,5 por ciento.

CUADRO Nº 1
VALOR BRUTO DE LA PRODUCCIÓN
(Variación real 1/)

	DICIEMBRE		ENERO-DICIEMBRE	
	2006	2007	2006	2007
Agropecuario	12,1	10,0	-1,7	2,2
. Agrícola	20,9	2,5	-3,4	3,7
. Pecuario	0,8	18,6	2,5	-0,3
Pesca	125,3	-41,5	94,0	-28,5
Minería	-9,0	-2,5	-5,4	4,2
Manufactura	91,6	-1,0	10,4	10,1
Primaria	307,3	-25,5	-3,4	-9,9
No primaria	28,7	21,7	23,3	24,8
Construcción	10,9	-24,4	21,9	7,7
Electricidad y Agua	10,5	-1,9	5,0	2,3
Servicios Gubernamentales	2,1	8,5	5,4	4,1
Otros Servicios	27,5	61,8	27,5	61,8
VBP de Bienes	21,9	9,2	8,5	15,1

1/Respecto al mismo mes o periodo del año anterior

ELABORACIÓN: BCRP, Sede Regional Trujillo. Departamento de Estudios Económicos.

1.1.1. Producción Agropecuaria

En diciembre, el sector agropecuario registró una expansión de 10 por ciento, con relación al mismo mes de 2006, por el aumento que registraron tanto la actividad pecuaria (18,6 por ciento) como agrícola (2,5 por ciento).

De enero a diciembre, el sector acumuló un aumento anual de 2,2 por ciento, básicamente por la mayor producción agrícola (3,7 por ciento), atenuada, en parte, con el descenso en la producción pecuaria (0,3 por ciento).

CUADRO N° 2
VALOR BRUTO DE PRODUCCION AGROPECUARIA
(Variación real 1/)

	DICIEMBRE		ENERO-DICIEMBRE	
	2006	2007	2006	2007
Subsector Agrícola	20,9	2,5	-3,4	3,7
Subsector Pecuario	0,8	18,6	2,5	-0,3
Sector Agropecuario	12,1	10,0	-1,7	2,2

1/ Respecto al mismo mes o período del año anterior

FUENTE: Dirección Regional de Agricultura-Ancash

ELABORACIÓN: BCRP, Sede Regional Trujillo. Departamento de Estudios Económicos

El crecimiento agrícola mensual se sustentó, principalmente, en la mayor producción de maíz amiláceo (340,4 por ciento), papa (287,8 por ciento), yuca (240,4 por ciento), olluco (81,8 por ciento), mango (38,4 por

ciento), maíz amarillo duro (26,7 por ciento), espárrago (17,5 por ciento) y alfalfa (8,3 por ciento). Por el contrario, disminuyó la producción de maíz choclo (37,5 por ciento) y caña de azúcar (21,0 por ciento).

CUADRO N° 3
PRODUCCIÓN PRINCIPALES
PRODUCTOS AGRÍCOLAS
(En Tm)

CULTIVO	DICIEMBRE			ENERO - DICIEMBRE		
	2006	2007	Var %	2006	2007	Var %
Alfalfa	12 818	13 878	8,3	156 486	168 477	7,7
Algodón rama	0	0	-	16 120	14 525	-9,9
Arroz	0	0	-	20 740	23 155	11,6
Caña de azúcar	57 991	45 818	-21,0	584 648	614 110	5,0
Cebada	0	0	-	12 025	12 188	1,4
Espárrago	561	659	17,5	6 481	7 444	14,9
Maíz amarillo duro	4 900	6 210	26,7	81 303	82 205	1,1
Maíz amiláceo	29	126	340,4	11 208	13 561	21,0
Maíz choclo	9 716	6 075	-37,5	53 112	51 193	-3,6
Mango	476	659	38,4	6 048	6 247	3,3
Olluco	55	100	81,8	5 583	6 965	24,8
Papa	981	3 805	287,8	103 403	110 263	6,6
Trigo	0	0	-	17 420	19 376	11,2
Yuca	146	497	240,4	8 338	7 618	-8,6

FUENTE: Dirección Regional de Agricultura - Ancash

ELABORACIÓN: BCRP, Sede Regional Trujillo. Departamento de Estudios Económicos

Los precios en chacra, en diciembre, respecto al mismo mes del 2006, aumentó para el maíz amarillo duro (32,7 por ciento) y disminuyó para la papa (34,8 por ciento). En

GRAFICO N° 1
PARTICIPACIÓN EN EL VBP AGRÍCOLA
(ENERO-DICIEMBRE 2007)

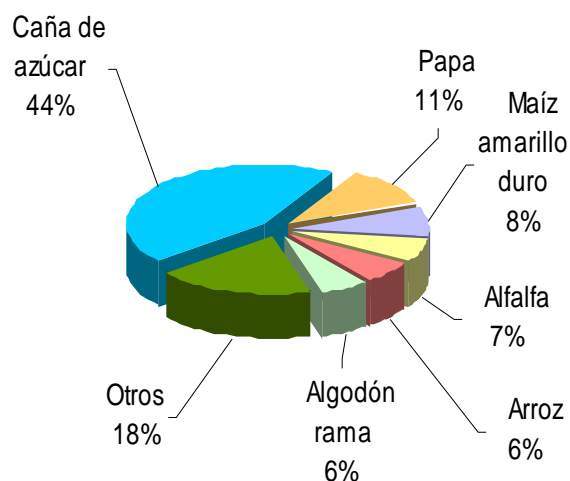

el acumulado anual, los precios en chacra se mantuvieron en alza para el maíz amarillo duro (35,4 por ciento), algodón (14,6 por ciento) y trigo (7,5 por ciento).

**CUADRO N° 4
PRECIOS EN CHACRA DE PRINCIPALES CULTIVOS
(Nuevos soles por Kg.)**

CULTIVOS	DICIEMBRE			ENERO-DICIEMBRE		
	2006	2007	Var %	2006	2007	Var %
Algodón	1/	2,10	-	2,13	2,44	14,6
Maíz amarillo duro	0,55	0,73	32,7	0,56	0,76	35,4
Papa	0,69	0,45	-34,8	0,54	0,54	-0,8
Trigo	1/	1/	-	0,94	1,01	7,5

1/ no registró producción

FUENTE: Dirección Regional de Agricultura - Ancash

ELABORACIÓN: BCRP, Sede Regional Trujillo. Departamento de Estudios Económicos

En lo que respecta a la campaña 2007-2008, se sembró de agosto a diciembre 46 mil hectáreas, 5,4 por ciento menos de lo instalado en igual lapso de la campaña anterior. La caída se debe a la reducción en las siembras de algodón (81,1 por ciento),

caña de azúcar (25,2 por ciento), maíz amarillo duro (17,4 por ciento), arroz (13,8 por ciento), cebada (7,3 por ciento) y maíz amiláceo (2,9 por ciento). Por el contrario aumentó para el frijól grano seco, trigo y papa.

**CUADRO N° 5
SUPERFICIE SEMBRADA 1/
(Has)**

CULTIVOS	DICIEMBRE		CAMPAÑA AGRICOLA 2/	
	2006	2007	2006/2007	2007/2008
CULTIVOS TRANSITORIOS	15 774	13 709	47 571	45 219
Algodón	0	0	660	125
Arroz	889	700	3 017	2 600
Cebada	2 687	2 516	2 819	2 614
Frijol G.S	156	121	997	1 244
Maíz amarillo duro	1 393	364	3 498	2 890
Maíz amiláceo	2 736	1 790	9 543	9 269
Papa	791	720	9 143	9 359
Trigo	4 610	5 334	5 260	5 622
Otros	2 512	2 164	12 634	11 496
CULTIVOS PERMANENTES	279	110	1 059	792
Caña de azúcar	279	110	1 059	792
Total	16 053	13 819	48 630	46 011

1/ Cifras preliminares

2/ De agosto a diciembre

FUENTE: Dirección Regional de Agricultura-Ancash

ELABORACIÓN: BCRP, Sede Regional Trujillo. Departamento de Estudios Económicos

En cuanto al subsector pecuario, creció en diciembre 18,6 por ciento, originado por la mayor producción de leche (4,8 por ciento) y carne de ovino (2,7 por ciento). En el año, la producción pecuaria declinó 0,3 por ciento, principalmente por la caída de carne de

caprino (17,5 por ciento), huevos (8,3 por ciento) y carne de porcino (6,8 por ciento).

**CUADRO N° 6
PRODUCCIÓN PECUARIA
(Tm)**

ESPECIES	DICIEMBRE			ENERO - DICIEMBRE		
	2006	2007	Var %	2006	2007	Var %
Carne de ave	365	356	-2,4	4 315	4 245	-1,6
Carne de caprino	20	13	-34,1	207	171	-17,5
Carne de ovino	84	86	2,7	986	985	-0,1
Carne de porcino	92	88	-4,6	1 047	976	-6,8
Carne de vacuno	591	590	-0,3	6 835	6 846	0,2
Huevos	28	24	-13,8	335	307	-8,3
Leche	1 465	1 536	4,8	17 603	18 003	2,3

FUENTE: Dirección Regional de Agricultura – Ancash

ELABORACIÓN: BCRP, Sede Regional Trujillo. Departamento de Estudios Económicos

**GRAFICO N° 2
PARTICIPACIÓN VBP PECUARIO
(ENERO-DICIEMBRE 2007)**

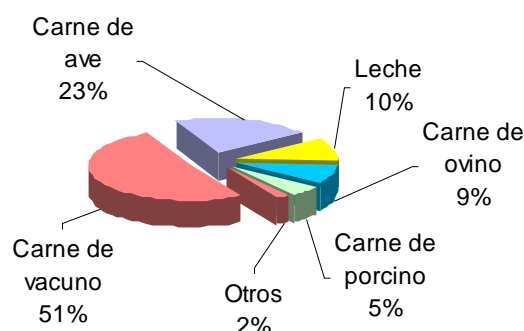

1.1.2. Producción Pesquera

En diciembre, la actividad pesquera disminuyó 41,5 por ciento, respecto a similar mes de 2006, manteniendo, por tercer mes consecutivo, una tendencia descendente. La caída obedeció a la menor pesca tanto para consumo humano directo (fresco, congelado y conservas), como para la elaboración de harina y aceite, que en el mes disminuyeron 64,6 por ciento y 23 por ciento, respectivamente. En el primer caso, se debió, principalmente, a los menores niveles de desembarque de especies destinadas a la elaboración de conservas (74,3 por ciento) como jurel (89,2 por ciento) y caballa (61,6 por ciento), asociados a la baja temperatura

superficial del mar, que ocasionó su alejamiento del litoral. En cuanto a la pesca para la elaboración de harina y aceite, su caída obedece a la menor extracción de anchoveta, que pasó de 279,6 mil Tm., en diciembre de 2006, a 215,1 mil Tm. en el presente mes, ante la reducción de su biomasa.

Durante 2007, la producción pesquera anual disminuyó 28,5 por ciento, como resultado de la menor pesca tanto para consumo humano directo (35,5 por ciento), como para uso industrial (4,4 por ciento).

**CUADRO N° 7
PRODUCCIÓN PESQUERA
(T.M.B.)**

	DICIEMBRE			ENERO - DICIEMBRE		
	2006	2007	Var. % 1/	2006	2007	Var. % 1/
Consumo Humano Directo	12 082	4 415	-64,6	278 449	180 326	-35,5
. Desembarque Fresco	1 785	1 519	-14,9	12 752	15 169	19,0
. Desembarque Congelado	295	325	10,2	6 819	5 556	-18,5
. Desembarque Conserva	10 002	2 571	-74,3	258 878	159 601	-38,3
Consumo Humano Indirecto	280 134	215 736	-23,0	1 506 165	1 439 870	-4,4
. Anchoveta	279 624	215 106	-23,1	1 466 549	1 422 962	-3,0
. Otras Especies	510	630	23,5	39 616	16 908	-57,3
TOTAL	292 216	220 151	-41,5	1 784 614	1 620 196	-28,5

1/ Variación en valores reales

FUENTE: Dirección Regional de la Producción – Ancash

ELABORACIÓN: BCRP, Sede Regional Trujillo. Departamento de Estudios Económicos

1.1.3. Producción Minera

En diciembre la minería metálica se redujo en 2,5 por ciento, respecto a similar mes del pasado año, principalmente, por la menor producción de cobre y molibdeno en 18,8 por ciento y 17 por ciento, respectivamente; mientras que, aumentó la producción de zinc (43,1 por ciento), plomo (29,4 por ciento), oro (27,7 por ciento) y plata (10,5 por ciento).

En el año, la actividad minera acumuló un crecimiento anual de 4,2 por ciento, por la mayor producción de zinc (56,9 por ciento), plata (4,4 por ciento) y oro (2,1 por ciento). Por el contrario, se contrajo la producción de molibdeno (18,9 por ciento), cobre (12,6 por ciento) y plomo (11,6 por ciento).

**CUADRO N° 8
PRODUCCION MINERA**

	DICIEMBRE			ENERO - DICIEMBRE		
	2006	2007	Var % 1/	2006	2007	Var % 1/
MINERIA METÁLICA			-2,5			4,2
Cobre (T.M.F.)	37 630	30 572	-18,8	391 774	342 451	-12,6
Molibdeno (T.M.F.)	820	681	-17,0	7 876	6 384	-18,9
Oro (KG.F.)	1 272	1 625	27,7	15 912	16 251	2,1
Plata (KG. F.)	28 559	31 570	10,5	432 850	451 758	4,4
Plomo (T.M.F.)	1 439	1 862	29,4	23 446	20 727	-11,6
Zinc (T.M.F.)	13 551	19 386	43,1	249 339	391 306	56,9

1/ Variación en términos reales

FUENTE: DGM/DPM / Estadística Minera.

ELABORACIÓN: BCRP, Sede Regional Trujillo. Departamento de Estudios Económicos

**GRAFICO N° 3
PARTICIPACIÓN EN EL VBP MINERO
(ENERO-DICIEMBRE 2007)**

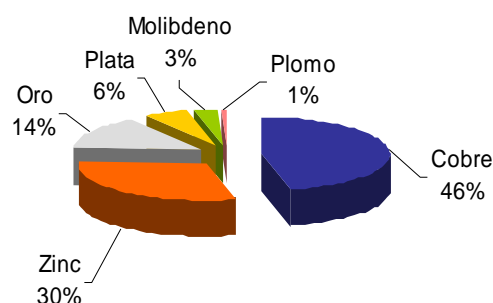

1.1.4. Producción Manufacturera

En diciembre, la actividad manufacturera perdió dinamismo, al registrar un retroceso de 1 por ciento, respecto a similar mes de 2006, luego de haber registrado, desde mayo pasado, un sostenido crecimiento. El resultado se debió, básicamente, a la menor producción de la industria procesadora de recursos primarios (25,5 por ciento). La industria no primaria, por el contrario, creció 21,7 por ciento, atenuando en alguna medida,

la caída del sector.

Durante 2007, la producción manufacturera creció 10,1 por ciento, impulsada por el dinamismo de la industria no primaria, que se expandió en 24,8 por ciento. Por su parte, la industria primaria declinó, en el año, 9,9 por ciento.

**CUADRO N° 9
VALOR BRUTO PRODUCCIÓN MANUFACTURA
(Variación real) 1/**

	DICIEMBRE		ENERO-DICIEMBRE	
	2006	2007	2006	2007
Manufactura Primaria	307,3	-25,5	-3,4	-9,9
Manufactura no Primaria	28,7	21,7	23,3	24,8
Total Sector	91,6	-1,0	10,4	10,1

1/ Variación con respecto al mismo mes o periodo del año anterior.

FUENTE: Empresas Industriales

ELABORACIÓN: BCRP, Sede Regional Trujillo. Departamento de Estudios Económicos

Subsector manufactura primaria

El retroceso mostrado por la industria primaria (25,5 por ciento) se debió a la menor producción registrada en todas las ramas industriales. La producción de harina y aceite se redujo en 22,2 por ciento; la elaboración de conservas y pescado congelado, en 56 por ciento; y la refinación de azúcar, disminuyó 25,6 por ciento; en todas ellas, por

restricciones de materia prima (especies hidrobiológicas y caña de azúcar).

Durante 2007, la manufactura primaria cae 9,9 por ciento, por la baja producción de conservas y productos congelados de pescado (25,3 por ciento) y harina y aceite de pescado (5,1 por ciento). Evolución contraria registró la industria azucarera, cuya producción acumulada aumentó 2,7 por ciento

CUADRO N° 10
PRODUCCIÓN MANUFACTURA PRIMARIA
(Índice de volumen físico: 1994=100)

	DICIEMBRE			ENERO - DICIEMBRE		
	2006	2007	Var. % 1/	2006	2007	Var. % 1/
Consumo Humano Directo	12 082	4 415	-64,6	278 449	180 326	-35,5
· Desembarque Fresco	1 785	1 519	-14,9	12 752	15 169	19,0
· Desembarque Congelado	295	325	10,2	6 819	5 556	-18,5
· Desembarque Conserva	10 002	2 571	-74,3	258 878	159 601	-38,3
Consumo Humano Indirecto	280 134	215 736	-23,0	1 506 165	1 439 870	-4,4
· Anchoeta	279 624	215 106	-23,1	1 466 549	1 422 962	-3,0
· Otras Especies	510	630	23,5	39 616	16 908	-57,3
TOTAL	292 216	220 151	-41,5	1 784 614	1 620 196	-28,5

FUENTE: Empresas Industriales

ELABORACIÓN: BCRP, Sede Regional Trujillo. Departamento de Estudios Económicos

Subsector manufactura no primaria

El crecimiento mensual de la manufactura no primaria (21,7 por ciento), obedeció al dinamismo registrado en dos de sus principales ramas industriales, favorecidas por el crecimiento del mercado, tales como la producción de sustancias y productos químicos y la industria siderúrgica, cuyos niveles de producción aumentaron en 17,9 por ciento y 24,1 por ciento, respectivamente.

Al finalizar 2007, la producción acumulada creció 24,8 por ciento, respecto a 2006, sustentada igualmente en la mayor producción de las ramas industriales de sustancias y productos químicos (41,8 por ciento) y productos siderúrgicos (19 por ciento). La industria de alimentos y bebidas se contrajo 12,1 por ciento.

CUADRO N° 11
PRODUCCIÓN MANUFACTURA NO PRIMARIA
(Índice de volumen físico: 1994=100)

CIU - Ramas de Actividad	DICIEMBRE			ENERO - DICIEMBRE		
	2006	2007	Var. %	2006	2007	Var. %
Alimentos y Bebidas	239,4	0,0	-100,0	203,9	179,2	-12,1
Alcohol etílico	239,4	0,0	-100,0	203,9	179,2	-12,1
Sustancias y Productos Químicos	13 368,5	15 765,8	17,9	9 833,6	13 948,9	41,8
Oxígeno	17 624,7	20 790,4	18,0	12 883,6	18 334,5	42,3
Nitrógeno	18 884,0	22 571,3	19,5	16 127,0	21 376,1	32,5
Acetileno	424,3	469,2	10,6	435,3	519,8	19,4
Fabricación Metales Básicos	208,3	258,6	24,1	181,0	215,4	19,0
Productos siderúrgicos	208,3	258,6	24,1	181,0	215,4	19,0
TOTAL	293,3	356,9	21,7	243,4	303,7	24,8

FUENTE: Empresas Industriales.

ELABORACIÓN: BCRP, Sede Regional Trujillo. Departamento de Estudios Económicos

1.1.5. Construcción

La construcción disminuyó su actividad en 24,4 por ciento, con relación a similar mes del precedente año, debido a la culminación de algunas obras ejecutadas, particularmente, por los gobiernos locales, lo cual se refleja en

el menor consumo local de cemento (19,5 por ciento), que pasó de 10 mil a 8 mil toneladas.

Sin embargo, durante 2007, el sector construcción acumuló una expansión anual de 7,7 por ciento.

**CUADRO N° 12
PRINCIPALES INDICADORES DEL SECTOR CONSTRUCCIÓN**

	DICIEMBRE			ENERO-DICIEMBRE		
	2006	2007	Var %	2006	2007	Var %
Despacho de cemento (T.m.)	9 985	8 036	-19,5	112 813	133 824	18,6
Venta de concreto (m3)	1 035	0	-100,0	19 846	1 355	-93,2
Variación del sector 1/			-24,4			7,7

1/ Variación en términos reales

FUENTE: Empresa Cementos Pacasmayo S.A.A

ELABORACIÓN: BCRP, Sede Regional Trujillo. Departamento de Estudios Económicos

1.1.6. Electricidad y Agua

El sector electricidad y agua, registró un retroceso de 1,9 por ciento, respecto a similar mes del año anterior, explicada por la caída en la producción, tanto de agua (1,8 por ciento) como electricidad (7,5 por ciento). La menor generación de energía eléctrica, se sustenta en la Central Hidroeléctrica del

Cañón del Pato, cuyo nivel de producción se redujo en 8,8 por ciento.

En el año, el sector creció 2,3 por ciento, con relación a 2006, tanto por la mayor generación de electricidad (1,3 por ciento) como por aumento en la producción de agua (2,3 por ciento).

**CUADRO N° 13
PRODUCCIÓN DE ELECTRICIDAD Y AGUA**

	DICIEMBRE			ENERO - DICIEMBRE		
	2006	2007	Var %	2006	2007	Var %
Electricidad (mwh)	164 208	151 849	-7,5	1 530 155	1 550 098	1,3
Agua (m3)	3 784 501	3 716 256	-1,8	42 162 989	43 126 626	2,3
Variación del Sector 1/			-1,9			2,3

1/ Variación en términos reales

FUENTE: SEDA Chimbote

ELABORACIÓN: BCRP, Sede Regional Trujillo. Departamento de Estudios Económicos

1.2. Aspectos Laborales

En diciembre, el empleo formal urbano se redujo, 0,5 por ciento, en la ciudad de Chimbote, pero creció, 5,3 por ciento, en la ciudad de Huaraz, respecto a igual mes del 2006. En el año, el empleo creció 1,2 por ciento en la ciudad de Huaraz, pero disminuyó 1,7 por ciento, en la ciudad de Chimbote.

La menor demanda de empleo, mensual y anual, en Chimbote, se registró en los

sectores extractivo (45 por ciento) y transportes y almacenamiento (28,2 por ciento), relacionados ambos con la menor actividad de la actividad pesquera.

Por su parte, en la ciudad de Huaraz, el empleo creció en todos los sectores, con excepción del extractivo, que se redujo en 4,5 por ciento.

GRAFICO N° 4
CHIMBOTE: EMPLEO URBANO EN EMPRESAS DE 10 A MÁS TRABAJADORES (Variación Anual)



GRAFICO N° 5
HUARAZ: EMPLEO URBANO EN EMPRESAS DE 10 A MÁS TRABAJADORES (Variación Anual)



CUADRO N° 14
CHIMBOTE: DISTRIBUCIÓN Y VARIACIÓN DEL EMPLEO SEGÚN SECTORES ECONÓMICOS - DICIEMBRE 2007 (Variación Anual)

Sectores Económicos	Distribución porcentual al mes de Mayo 2007 1/	Variación mensual 2/	Variación anual 3/
Extractivo	12,9	48,8	-45,0
Industria	52,5	17,9	21,3
Comercio	6,3	-0,5	2,7
Transp. Almac. y Comunic	6,3	9,7	-28,2
Servicios	21,9	-4,9	4,4
Total	100,0	12,0	-0,5
Total absoluto	17 070		

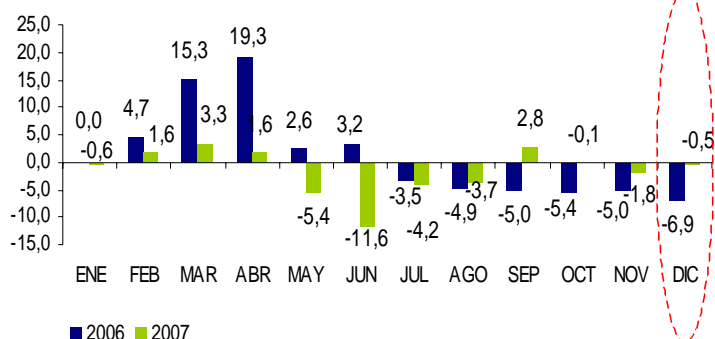
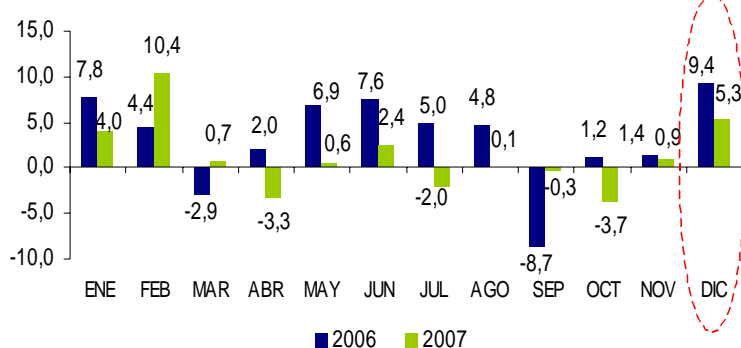
CUADRO N° 15
HUARAZ: DISTRIBUCIÓN Y VARIACIÓN DEL EMPLEO SEGÚN SECTORES ECONÓMICOS - DICIEMBRE 2007 (Variación Anual)

Sectores Económicos	Distribución porcentual al mes de Mayo 2007 1/	Variación mensual 2/	Variación anual 3/
Extractivo	38,0	8,8	-4,5
Industria	n.d.	n.d.	n.d.
Comercio	15,7	1,8	7,8
Transp. Almac. y Comuni	3,5	-4,1	9,8
Servicios	42,8	1,5	15,4
Total	100,7	3,9	5,3
Total absoluto	2 460		

1/ Última actualización del marco muestral, la cual se actualiza anualmente.

2/ Variación del empleo del presente mes respecto al mes anterior.

3/ Variación del empleo del presente mes respecto al mismo mes del año anterior.

FUENTE: MTPE-DNPEFP. Informe Estadístico Mensual.

II. INFLACIÓN

El IPC de la ciudad de Chimbote aumentó en diciembre 1,13 por ciento, lo que permite acumular, en los últimos doce meses, una alza de 7,47 por ciento.

Por su parte, en la ciudad de Huaraz, los precios registraron en el mes un aumento de 0,52 por ciento y un acumulado anual de 8,50 por ciento.

**CUADRO N° 16
INFLACIÓN EN LAS
PRINCIPALES CIUDADES**

DICIEMBRE	Huaraz	Chimbote
Var. % mensual 1/	0,52	1,13
Var. % acumulada	8,50	7,47
Var. % anual 3/	8,50	7,47

1/ Respecto al mes anterior

2/ De enero a diciembre

3/ Últimos doce meses

FUENTE: INEI – Chimbote y Huaraz

**GRÁFICO N° 6
INFLACIÓN ÚLTIMOS DOCE MESES
(Variación porcentual anualizada)**

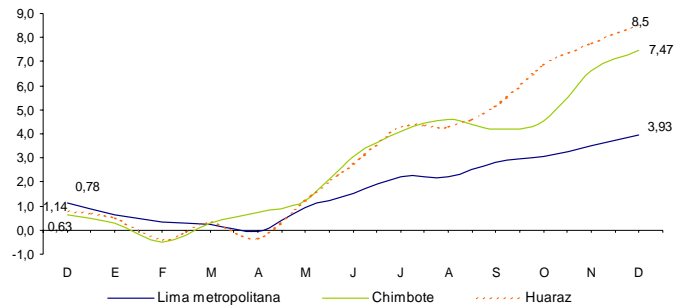

En Chimbote, la inflación mensual se sustentó, principalmente, en la subida de precios del grupo Transportes y Comunicaciones (2,5 por ciento), Alimentos

y Bebidas (1,67 por ciento) y Muebles, enseres y mantenimiento de la vivienda (0,47 por ciento).

**CUADRO N° 17
CIUDAD DE CHIMBOTE: INFLACIÓN POR GRANDES GRUPOS DE CONSUMO
(Año Base 1994=100)**

	PONDERACIÓN	Variación Porcentual		
		Mensual	Acumulada	Anualizada
INDICE GENERAL	100,00	1,13	7,47	7,47
1. Alimentos y Bebidas	54,66	1,67	12,88	12,88
2. Vestido y Calzado	7,15	0,14	1,00	1,00
3. Alq. de Vivienda, Combustibles. y Electric.	10,93	0,02	4,67	4,67
4. Muebles, Enseres y Mant. de la Vivienda	4,35	0,47	0,40	0,40
5. Cuidados, Conservación de La Salud	2,14	-0,04	1,47	1,47
6. Transportes y Comunicaciones	8,86	2,50	0,64	0,64
7. Esparc., Divers., Serv. Cult. y de Ens.	5,27	0,00	0,10	0,10
8. Otros Bienes y Servicios	6,64	0,16	1,79	1,79

FUENTE: INEI – Chimbote

Los productos de primera necesidad que registraron mayor alza mensual en la ciudad de Chimbote fueron: papaya (31,1 por ciento), col corazón de toro (24,7 por ciento), coliflor (21,3 por ciento), choros (19,3 por ciento), ají seco panca entero (12,9 por ciento), pollo eviscerado (12 por ciento), menudencia de pollo (11,6 por ciento), aceituna de botija (9,1 por ciento), gallina eviscerada (8,8 por ciento), cebolla china (8,3 por ciento) y arroz superior (8,2 por ciento).

Por su parte, los productos de mayor descenso en sus precios fueron: mango criollo (22,4 por ciento), cebolla de cabeza roja (19,9 por ciento), manzana corriente (17,1 por ciento), ají escabeche fresco (14,3 por ciento), plátano de seda (10,8 por ciento), piña (10,6 por ciento), tomate italiano (9,1 por ciento), arveja verde fresca (9 por ciento), zanahoria (8,8 por ciento), bonito fresco (7,2 por ciento) y cachema (7,1 por ciento).

CUADRO N° 18
CHIMBOTE: PRODUCTOS DE MAYOR VARIACIÓN EN SUS PRECIOS
(Diciembre 2007 – Porcentajes)

Subieron sus precios	%	Bajaron sus precios	%
Papaya	31,1	Mango criollo	-22,4
Col corazón de toro	24,7	Cebolla cabeza roja	-19,9
Coliflor	21,3	Manzana corriente	-17,1
Choros	19,3	Ají escabeche fresco	-14,3
Ají seco panca entero	12,9	Plátano de seda	-10,8
Pollo eviscerado	12,0	Piña	-10,6
Menudencia de pollo	11,6	Tomate italiano	-9,1
Aceituna de botija	9,1	Arveja verde fresca	-9,0
Gallina eviscerada	8,8	Zanahoria	-8,8
Cebolla china	8,3	Bonito fresco	-7,2
Arroz superior	8,2	Cachema o ayanque	-7,1

FUENTE: INEI – Chimbote

En cuanto a la inflación en la ciudad de Huaraz, el alza de precios proviene, principalmente, de los grupos de Transportes y Comunicaciones y Alquiler de Vivienda,

Combustibles y Electricidad, cuyos precios promedio aumentaron en el mes, en 2,12 por ciento y 1,60 por ciento, respectivamente

CUADRO N° 19
CIUDAD DE HUARAZ: INFLACIÓN POR GRANDES GRUPOS DE CONSUMO
(Año Base 1994=100)

	PONDERACIÓN	Variación Porcentual		
		Mensual	Acumulada	Anualizada
INDICE GENERAL	100,00	0,52	8,50	8,50
1. Alimentos y Bebidas	62,26	0,28	11,69	11,69
2. Vestido y Calzado	7,33	0,00	3,22	3,22
3. Alq. de Vivienda, Combustibles. y Electric.	10,89	1,60	6,72	6,72
4. Muebles, Enseres y Mant. de la Vivienda	5,25	0,24	1,39	1,39
5. Cuidados, Conservacion de La Salud	1,73	0,00	3,34	3,34
6. Transportes y Comunicaciones	5,27	2,12	2,70	2,70
7. Esparc., Divers., Serv. Cult. y de Ens.	2,76	-0,01	2,43	2,43
8. Otros Bienes y Servicios	4,52	0,30	1,48	1,48

FUENTE: INEI – Huaraz

Los productos de primera necesidad que registraron mayor alza de precios, en el mes, fueron: poro (28,4 por ciento), lechuga (27 por ciento), yuca blanca (18,2 por ciento), nabo (17 por ciento), choros (13 por ciento), mandarina (12 por ciento) y espinaca (11,7 por ciento).

En contraste, los productos que registraron mayor caída de precios fueron: choclo serrano (23,3 por ciento), mango criollo (22,6 por ciento), ají escabeche (20,3 por ciento), maíz morado (18,5 por ciento), cebolla de cabeza (17,5 por ciento), bonito fresco (11,7 por ciento) y papaya (11,5 por ciento).

CUADRO N° 20
HUARAZ: PRODUCTOS DE MAYOR VARIACIÓN EN SUS PRECIOS
(Diciembre 2007 – Porcentajes)

Subieron sus precios	%	Bajaron sus precios	%
Poro	28,4	Choclo serrano	-23,3
Lechuga	27,0	Mango criollo	-22,6
Yuca blanca	18,2	Ají escabeche	-20,3
Nabo	17,0	Maíz morado	-18,5
Choros	13,0	Cebolla de cabeza	-17,5
Mandarina	12,0	Bonito Fresco	-11,7
Espinaca	11,7	Papaya	-11,5

FUENTE: INEI – Huaraz

III. SECTOR EXTERNO

3.1. Exportaciones

Las exportaciones de Ancash, realizadas por diferentes puntos de embarque del país, totalizaron en diciembre US\$ 381,1 millones 3,8 por ciento por debajo de lo exportado en igual mes de 2006. Las exportaciones tradicionales, al igual que las no tradicionales, disminuyeron en 3,3 y 19,6 por ciento, respectivamente.

En los productos tradicionales, destaca, de un lado, el mayor valor exportado de oro (51,5 por ciento) y aceite de pescado (35,6 por ciento) y de otro lado, la caída en harina de pescado (37,5 por ciento), zinc (14,2 por ciento) y cobre (6,1 por ciento).

En las exportaciones no tradicionales, aumentaron, principalmente: flores frescas (345 por ciento), arvejas frescas (144,7 por ciento) y cebollas frescas (128,1 por ciento). Por el contrario, las no tradicionales que disminuyeron su valor exportado fueron muebles y adornos de madera (100 por ciento) y verduras frescas (58 por ciento)

En el 2007, las exportaciones acumularon un total de US\$ 4 005,6 millones, 8,9 por ciento más, respecto al año previo. Las exportaciones tradicionales crecieron 9 por ciento, en tanto que las no tradicionales, en 4,9 por ciento.

**CUADRO N° 21
EXPORTACIONES POR GRUPO DE PRODUCTOS 1/
(Valor FOB en miles de US\$)**

TIPO	DICIEMBRE			ENERO - DICIEMBRE		
	2006	2007	Var %	2006	2007	Var %
PRODUCTOS TRADICIONALES	384 127	371 345	-3,3	3562 166	3884 467	9,0
Pesqueros	44 600	34 401	-23	376 253	410 495	9
Agrícolas	55	0	-100	757	1 813	139
Mineros	339 472	336 944	-0,7	3 185 155	3 472 159	9,0
PRODUCTOS NO TRADICIONALES	12 209	9 815	-19,6	115 474	121 159	4,9
Agropecuarios	1 475	1 342	-9,0	20 653	16 730	-19,0
Pesqueros	4 574	4 226	-7,6	52 208	55 363	6,0
Siderúrgicos	5 844	4 134	-29,3	40 140	43 426	8,2
Otros 2/	316	113	-64,3	2 474	5 641	128,0
TOTAL EXPORTACIONES	396 336	381 160	-3,8	3 677 640	4 005 626	8,9

1/ Información preliminar

2/ Sacos de polipropileno, cajas de cartón, maquinaria y equipos, muestras de agua y mineral, manufacturas de hierro.

FUENTE: SUNAT. Campo Ubigeo

Elaboración: BCRP, Sede Regional Trujillo. Departamento de Estudios Económicos

**GRAFICO N° 7
ESTRUCTURA DE LAS EXPORTACIONES POR GRUPO DE PRODUCTOS**

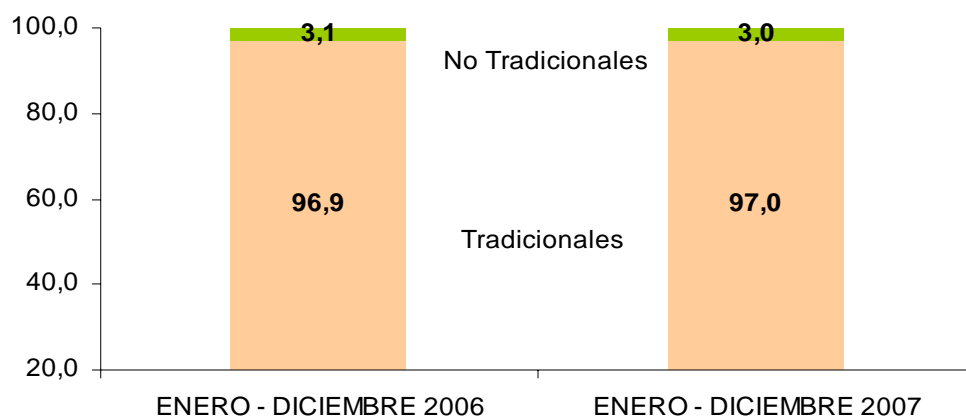

Elaboración: BCRP, Sede Regional Trujillo. Departamento de Estudios Económicos

El mercado de lo exportado se concentra en siete países, que en conjunto, adquirieron, durante 2007, el 84 por ciento del valor exportado. El principal mercado es China, que compra el 25,5 por ciento del total, principalmente cobre y harina de pescado. Le

siguen: Canadá (15,5 por ciento) con oro y cobre; Japón (11,5 por ciento) con cobre y zinc; Chile (10,6 por ciento) con molibdeno y cobre; Alemania (10,4 por ciento) con cobre y harina de pescado; Corea del Sur (6,9 por ciento) con cobre y zinc; y Bulgaria (3,6 por ciento) con cobre y pescado congelado.

**CUADRO N° 22
PRINCIPALES PAISES DESTINO Y PRINCIPAL PRODUCTO EXPORTADO
(Enero –Diciembre 2007)**

País	% del Total	Principal Producto
China	25,5	Cobre y harina de pescado
Canadá	15,5	Oro y cobre
Japón	11,5	Cobre y zinc
Chile	10,6	Molibdeno y cobre
Alemania	10,4	Cobre y harina de pescado
Corea del Sur	6,9	Cobre y zinc
Bulgaria	3,6	Cobre y pescado congelado
Finlandia	3,2	Cobre y zinc
Bélgica	3,0	Zinc y cobre
Otros Países	9,9	Otros productos
Total	100,0	

FUENTE: SUNAT. Campo Ubigeo

Elaboración: BCRP, Sede Regional Trujillo. Departamento de Estudios Económicos

En cuanto a la utilización de la infraestructura portuaria local, el 87,1 por ciento del volumen anual exportado (2,3 millones de Tm), se ha embarcado por el puerto de Punta Lobitos y Chimbote, principalmente, cobre (1,1 millones Tm), zinc (548 mil Tm) y harina de pescado (152 mil Tm). Lo restante, se ha efectuado por el puerto del Callao (281

mil Tm), el puerto de Salaverry (14,3 mil Tm), el Aeropuerto Jorge Chávez (3,8 mil Tm), el puerto de Paita (3,5 mil Tm), el puerto de Desaguadero (1,6 mil Tm), la frontera de Tacna (14 Tm) y la frontera de Tumbes (6 Tm).

3.2. Importaciones

En cuanto a las importaciones realizadas por el puerto de Chimbote, sumaron en diciembre US\$ 104,6 millones, 15,4 veces más, respecto a análogo mes de 2006, sustentado en la mayor compra de combustibles, lubricantes y materias primas para la industria.

Durante 2007, las importaciones acumularon un valor de US\$ 193,5 millones, 209 por ciento por encima de lo importado en similar período de 2006.

Los principales proveedores de las compras externas son el CARICOM (26,1 por ciento), con combustibles; Colombia (16,2 por ciento), con combustible y lubricantes; Estados Unidos (14,9 por ciento), con insumos industriales, combustibles y lubricantes.

CUADRO N° 23
IMPORTACIONES SEGÚN USO O DESTINO 1/
(Valor FOB en miles de US\$)

	DICIEMBRE			ENERO - DICIEMBRE		
	2006	2007	Var %	2006	2007	Var %
I. Bienes Consumo	0	0	-	0	0	-
II. Insumos	6 403	103 979	2/	62 426	192 230	207,9
Combustibles, Lubricantes y Conexos	3 855	53 358	12,8	51 894	119 903	131,1
Materias primas para la agricultura	0	0	-	0	0	-
Materias primas para la industria	2 548	50 620	18,9	10 532	72 327	586,7
Otros	0	0	-	0	0	-
III. Bienes Capital y Materiales Construc.	0	718	-	209	1 315	529,3
Materiales Construcción	0	718	0,0	0	1 315	-
Para la Agricultura	0	0	-	0	0	-
Para la industria	0	0	0,0	209	0	-100,0
Equipo de Transporte	0	0	-	0	0	-
Diversos	0	0	-	0	0	-
TOTAL	6 403	104 697	2/	62 635	193 545	209,0

1/ Importaciones realizadas por el Puerto de Chimbote

2/ Variación mayor al 1000 por ciento

FUENTE: SUNAT. www.sunat.gob.pe

ELABORACIÓN: BCRP, Sede Regional Trujillo. Departamento de Estudios Económicos

IV. FINANZAS PÚBLICAS

4.1. Gobierno Central

En diciembre, los ingresos corrientes del Gobierno Central, ascendieron a S/. 34,3 millones, 46,8 por ciento más, en términos reales, respecto a similar mes de 2006. La mayor recaudación se produjo, principalmente, por IGV y el Impuesto a la Renta, que aumentaron en 58,4 y 54,2 por ciento, respectivamente.

En los doce meses del año, la recaudación anual totalizó S/. 334,5 millones, 50,9 por ciento por encima de lo obtenido en igual lapso del pasado año. El impuesto a la importación aumentó 163,3 por ciento; el impuesto a la renta, en 95,4 por ciento; y el IGV, en 38,8 por ciento.

CUADRO N° 24
INGRESOS CORRIENTES DEL GOBIERNO CENTRAL
(En miles de nuevos soles)

	DICIEMBRE			ENERO - DICIEMBRE		
	2006	2007	Var% 1/	2006	2007	Var% 1/
I. INGRESOS TRIBUTARIOS	22 417	34 239	47,0	217 257	334 031	51,1
1. Impuestos a los Ingresos	7 204	11 541	54,2	67 062	133 399	95,4
- Personas Naturales	1 950	3 332	64,4	20 474	25 374	21,8
- Personas Jurídicas	5 206	7 909	46,2	38 866	77 304	95,4
- Regularización	47	300	512,4	7 722	30 722	290,9
2. Impuestos a la Importación	432	1	-99,8	1 525	4 087	163,3
3. Impuestos General a las Ventas	12 763	21 017	58,4	124 392	175 748	38,8
- Operaciones internas	8 351	11 334	30,6	80 564	104 682	27,7
- Operaciones Externas	4 412	9 684	111,2	43 827	71 066	59,3
4. Impuestos Selectivo al Consumo	0	0	-44,9	4	5	29,2
5. Otros Ingresos Tributarios	2 017	1 679	-19,9	24 274	20 792	-15,8
II. INGRESOS NO TRIBUTARIOS	54	55	-2,8	573	517	-11,3
TOTAL	22 471	34 294	46,8	217 830	334 549	50,9

1/ Variación en términos reales

FUENTE: .www.sunat.gob.pe

ELABORACIÓN: BCRP, Sede Regional Trujillo. Departamento de Estudios Económicos

4.2. Gobierno Regional

Los gastos del Gobierno Regional totalizaron en diciembre 340,9 millones, 366,4 por ciento más, en términos reales, de lo efectuado en igual mes de 2006. Los gastos de capital registraron una expansión de 15,7 veces más, mientras que el gasto corriente aumentó en 7,7 por ciento.

En el año, los gastos acumulados (S/.895 millones) superan en 58,3 por ciento, a lo desembolsado en igual lapso del pasado año y destaca el aumento de 544,6 por ciento, en los gastos de capital.

CUADRO N° 25
GASTOS DEL GOBIERNO REGIONAL
(En miles de nuevos soles)

	DICIEMBRE			ENERO - DICIEMBRE		
	2006	2007	Var % 1/	2006	2007	Var % 1/
I. GASTOS CORRIENTES	53 483	59 851	7,7	499 216	526 541	3,6
1. Remuneraciones	36 115	38 749	3,2	357 712	374 577	2,9
2. Bienes y Servicios	7 002	9 986	37,2	39 371	46 810	16,8
3. Transferencias	10 366	11 116	3,2	102 133	105 154	1,2
Pensiones	7 496	7 857	0,9	78 454	78 882	-1,2
Cargas Sociales	2 330	2 450	1,2	21 108	20 813	-3,1
Otros	540	809	44,2	2 571	5 459	108,6
II. GASTOS DE CAPITAL	16 845	281 068	2/	56 161	368 471	544,6
1. Formación Bruta de Capital	11 119	68 985	497,0	35 112	135 239	278,4
2. Otros	5726	212083	2/	21 049	233 232	988,7
III. TOTAL (I+II)	70 328	340 919	366,4	555 377	895 012	58,3

1/ Variación en términos reales

2/ Variación mayor a mil por ciento

FUENTE: Gobierno Regional de Ancash

ELABORACIÓN: BCRP, Sede Regional Trujillo. Departamento de Estudios Económicos

La inversión del Gobierno Regional acumuló S/. 135,2 millones, durante los doce meses del año, sustentado, principalmente en los recursos del canon minero (S/. 104,4

millones), que financia el 77,2 por ciento de la inversión total. Destaca la construcción del canal Cascajal – Nepeña - Casma-Sechín, correspondiente al Proyecto Chincas.

CUADRO N° 26
INVERSIÓN DEL GOBIERNO REGIONAL POR FUENTE DE FINANCIAMIENTO
(En miles de nuevos soles)

	ENERO - DICIEMBRE		
	2006	2007	Var % 1/
Recursos Ordinarios	6 943	25 365	258,9
CS, Regalías, RA. y Participación	26 297	104 390	290,0
TOTAL	35 112	135 239	278,4

1/ Variación en términos reales

FUENTE: Gobierno Regional de Ancash

ELABORACIÓN: BCRP, Sede Regional Trujillo. Departamento de Estudios Económicos

V. MONEDA Y CRÉDITO

5.1. Depósitos del Sistema Financiero

En diciembre, los depósitos y obligaciones del sistema financiero ascendieron a S/.1 239,3 millones, 66,9 por ciento por encima, en términos reales, del nivel alcanzado en similar mes del 2006. La expansión se sustentó, básicamente, en los depósitos en moneda nacional (122,3 por ciento) dado que su similar en moneda extranjera registró una caída de 1,9 por ciento.

En los depósitos en moneda nacional, destaca, en las empresas bancarias el crecimiento de los depósitos a la vista (246 por ciento), mientras que en las instituciones

especializadas en microfinanzas (IMF), sobresale el aumento de los depósitos a plazo (38,5 por ciento).

En cuanto a los depósitos en moneda extranjera, el descenso se generó en las IMF, cuyo nivel disminuyó 22 por ciento, particularmente, en los depósitos a plazo (31,4 por ciento). Por su parte, en las empresas bancarias, los depósitos en dólares disminuyeron 0,6 por ciento, registrándose un aumento en la modalidad de depósitos de ahorro de 7,7 por ciento, y un descenso en las modalidades a la vista y a plazo de 6,4 y 5,4 por ciento, respectivamente.

CUADRO Nº 27
DEPÓSITOS DEL SISTEMA FINANCIERO
(SalDOS en miles de nuevos soles)

	DICIEMBRE		
	2006	2007	Var.% 1/
Banco de la Nación	0	0	0,0
Empresas Bancarias	611 593	1 105 016	73,8
Instituciones de Microfinanzas	103 034	134 313	25,4
Cajas Municipales	81 591	106 325	25,4
Cajas Rurales	21 443	27 988	25,6
TOTAL	714 627	1 239 329	66,9
En M/N	395 672	914 070	122,3
En M/E	318 955	325 259	-1,9

1/ Variación en términos reales

FUENTE: Superintendencia de Banca y Seguros

ELABORACION: BCRP, Sede Regional Trujillo. Departamento de Estudios Económicos

El 74,6 por ciento del total de depósitos se encuentra en dos entidades financieras: el Banco Scotiabank (53,4 por ciento) y el Banco de Crédito (21,2 por ciento). Por su

parte, el conjunto de instituciones especializadas en microfinanzas (IEMF) registra una participación de 10,8 por ciento.

CUADRO Nº 28
PARTICIPACIÓN EN LOS DEPÓSITOS
(%)

	DICIEMBRE		
	Miles de S/.	Mes	Acumulado
Banco Scotiabank	661 857	53,4	53,4
Banco de Crédito	263 004	21,2	74,6
Banco Continental	132 141	10,7	85,3
Caja Municipal del Santa	99 580	8,0	93,3
Banco Interbank	35 371	2,9	96,2
Caja Rural Chavin	26 797	2,2	98,3
Banco del Trabajo	7 413	0,6	98,9
Caja Municipal de Trujillo	6 085	0,5	99,4
Mi Banco	5 230	0,4	99,9
Caja Rural Nor Perú	1 191	0,1	99,9
Caja Municipal de Sullana	429	0,0	100,0
Caja Municipal de Piura	231	0,0	100,0
TOTAL	1 239 329	100,0	

FUENTE: Superintendencia de Banca y Seguros

ELABORACION: BCRP, Sede Regional Trujillo. Departamento de Estudios Económicos

5.2. Crédito del Sistema Financiero

El crédito real del sistema financiero aumentó en diciembre 58 por ciento, con relación a similar mes del pasado año, tanto por el mayor crédito en moneda extranjera (61,4 por ciento) como en moneda nacional (54,3 por ciento).

La expansión crediticia provino, tanto de las entidades bancarias como de las IEMF. Las primeras incrementaron su crédito en 66,5 por ciento y destaca la expansión del Banco de Crédito (101,6 por ciento) y Mi Banco

(75,4 por ciento). Por su parte, el crédito de las IEMF aumentó en 35 por ciento, y sobresalen las Edpymes y las Cajas Rurales con incrementos de 88,9 por ciento y 53,4 por ciento, respectivamente.

Al finalizar diciembre, el saldo del crédito ascendió a S/ 1 117,8 millones, de los cuales el 53,4 por ciento está en moneda extranjera y el 46,6 por ciento restante, en moneda nacional.

CUADRO Nº 29
CRÉDITO DEL SISTEMA FINANCIERO
(Saldos en miles de nuevos soles)

	DICIEMBRE		
	2006	2007	Var.% 1/
Banco de la Nación	0	0	0,0
Empresas Bancarias	496 160	858 712	66,5
Instituciones de Microfinanzas	184 642	259 129	35,0
Cajas Municipales	132 806	166 921	20,9
Cajas Rurales	25 898	41 282	53,4
Edpymes	25 938	50 927	88,9
TOTAL	680 802	1 117 841	58,0
En M/N	324 571	520 429	54,3
En M/E	356 231	597 412	61,4

1/ Variación en términos reales

FUENTE: Superintendencia de Banca y Seguros

ELABORACION: BCRP, Sede Regional Trujillo. Departamento de Estudios Económicos

El 66,3 por ciento del crédito del sistema financiero es proporcionado por tres entidades: el Banco de Crédito (39,1 por

ciento) el Banco Continental (16,9 por ciento) y la Caja Municipal del Santa (10,3 por ciento). El conjunto de las IEMF canalizan el 23,2 por ciento del crédito total

**CUADRO Nº 30
PARTICIPACIÓN EN LOS CRÉDITOS
(%)**

	DICIEMBRE		
	Miles de S/.	Mes	Acumulado
Banco de Crédito	437 043	39,1	39,1
Banco Continental	188 956	16,9	56,0
Caja Municipal del Santa	115 381	10,3	66,3
Banco Scotiabank	97 490	8,7	75,0
Banco Interbank	72 105	6,5	81,5
Edpyme Edyficar	45 834	4,1	85,6
Mi Banco	40 965	3,7	89,3
Caja Municipal de Trujillo	39 954	3,6	92,8
Caja Rural Chavin	32 632	2,9	95,8
Banco del Trabajo	22 153	2,0	97,7
Caja Rural Nor Perú	8 650	0,8	98,5
Caja Municipal de Sullana	5 857	0,5	99,0
Caja Municipal de Piura	5 728	0,5	99,5
Edpyme Efectiva	5 092	0,5	100,0
TOTAL	1 117 841	100,0	

FUENTE: Superintendencia de Banca y Seguros
ELABORACION: BCRP, Sede Regional Trujillo.
Departamento de Estudios Económicos

En cuanto a la mora, la cartera atrasada alcanzó un nivel de 2,1 por ciento, 3,9 puntos porcentuales por debajo de lo registrado en similar mes de 2006.

En las empresas bancarias, la mora es de 1,7 por ciento, mientras que en las IEMF es de 3 por ciento

CUADRO N° 31
MOROSIDAD EN EL SISTEMA FINANCIERO 1/
(En % de las colocaciones brutas)

	DICIEMBRE		
	2006	2007	VAR
Empresas Bancarias	7,2	1,7	-5,5
Instituciones de Microfinanzas	2,7	3,0	0,3
Cajas Municipales	2,7	2,7	0,0
Cajas Rurales	2,6	3,9	1,3
Edpymes	2,8	3,4	0,6
TOTAL	6,0	2,1	-3,9
En M/N	3,7	2,5	-1,2
En M/E	8,1	1,6	-6,5

1/ Cartera pesada=créditos vencidos+créditos en cobranza judicial/colocaciones brutas
FUENTE: Instituciones Financieras
LABORACION: BCRP, Sede Regional Trujillo. Departamento de Estudios Económicos

5.3 Crédito a la Pequeña y Microempresa

El crédito otorgado a la pequeña y microempresa, registró en diciembre un saldo de S/. 200 millones, otorgado en su

mayor parte por la Caja Municipal del Santa (26,1 por ciento) y la Edpyme Edyficar (23 por ciento).

CUADRO N° 32
CRÉDITO OTORGADO A LA PEQUEÑA Y MICROEMPRESA
(saldos en miles de nuevos soles)

Instituciones	DICIEMBRE		
	2006	2007	Var % 1/
Especializadas en Microfinanzas	47 409	149 626	203,7
Caja Municipal del Santa	n.d	52 233	0,0
Epyme Edyficar	23 244	45 834	89,7
Caja Rural Chavin	n.d	23 541	0,0
Caja Municipal de Trujillo	20 416	19 126	-9,9
Edpyme Efectiva	2 694	5 092	81,9
Caja Rural Nor Peru	1 055	3 799	246,5
Empresas Bancarias	10 660	50 330	354,3
Mi Banco	10 474	28 310	160,1
Banco del Trabajo	n.d	18 123	0,0
Banco de Crédito	186	1 260	551,6
Banco Continental	n.d	2 365	0,0
Interbank	n.d	272	0,0
TOTAL	58 069	199 955	231,3

1/ Variación en términos reales
FUENTE: Instituciones Financieras
ELABORACION: BCRP, Sede Regional Trujillo. Departamento de Estudios Económicos

INFORMACIÓN ESTADÍSTICA

CUADRO 1

ANCASH: DEPÓSITOS Y OBLIGACIONES DEL SISTEMA FINANCIERO
(Saldos en miles de nuevos soles)

ENTIDADES FINANCIERAS	2006	2007											
	DIC	ENE	FEB	MAR	ABR	MAY	JUN	JUL	AGO	SET	OCT	NOV	DIC
I. SISTEMA BANCARIO	611 593	619 130	617902	647 327	645 481	1 184 760	1 157 988	1 085 823	1 090 548	1 065 290	1 034 989	1 084 478	1 105 016
A. BANCO DE LA NACIÓN	0	0	0	0	0	0	0	0	0	0	0	0	0
B. EMPRESAS BANCARIAS	611 593	619 130	617902	647 327	645 481	1 184 760	1 157 988	1 085 823	1 090 548	1 065 290	1 034 989	1 084 478	1 105 016
Interbank	30 929	33264	32207	33 471	37 018	38 839	36 797	37 121	36 565	36 177	34 152	35 868	35 371
Continental	130 506	136597	130633	134 946	135 461	139 579	142 816	137 381	137 995	130 570	123 839	131 377	132 141
Crédito	234 532	239136	241726	254 929	248 767	291 616	283 962	261 903	271 755	252 902	234 027	255 674	263 004
Scotiabank	205 797	200576	203280	214 182	214 045	703 885	683 735	638 044	633 016	634 439	631 620	649 361	661 857
Trabajo	7 334	6695	6820	6 730	7 049	7 322	7 308	7 493	7 418	7 338	6 955	7 444	7 413
Mi Banco	2 495	2862	3236	3 069	3 141	3 519	3 370	3 882	3 799	3 864	4 396	4 754	5 230
II. INSTITUCIONES DE MICROFINANZ	115 160	113992	106350	107 419	108 669	110 626	112 959	114 389	119 941	122 620	125 711	130 018	134 313
Caja Rural Chavín	22 035	21767	20662	19 948	20 860	20 811	21 536	21 694	22 589	23 572	24 622	25 716	26 797
Caja Municipal del Santa	87 824	86628	79964	81 376	81 554	83 990	85 666	86 389	90 892	92 550	94 067	97 325	99 580
Caja Municipal de Piura 1/	44	17	36	72	72	73	110	96	132	143	184	169	231
Edpyme Efectiva	0	0	0	0	0	0	0	0	0	0	0	0	0
Edpyme Edyficar	0	0	0	0	0	0	0	0	0	0	0	0	0
Caja Municipal de Trujillo	4 411	4720	4720	5 019	5 153	4 622	4 419	4 942	4 913	5 021	5 493	5 477	6 085
Caja Rural Nor Perú	845	860	968	980	956	994	1 034	1 062	1 219	1 001	1 039	1 055	1 191
Caja Municipal de Sullana	0	0	0	24	74	136	194	205	197	332	305	278	429
TOTAL	726 753	733 122	724 252	754 746	754 150	1 295 386	1 270 947	1 200 212	1 210 489	1 187 910	1 160 699	1 214 496	1 239 329
En M/N	406 291	395 748	394 489	445 218	436 669	912 797	912 711	865 319	875 164	878 006	873 284	902 515	914 070
En M/E	320 462	328 340	329 763	309 528	317 481	382 589	358 236	334 893	335 325	309 904	287 415	311 981	325 259

1/ Inicia sus operaciones en junio del 2006 en la ciudad de Huaraz

FUENTE: Superintendencia de Banca y Seguros

ELABORACION: BCRP. Sede Regional Trujillo. Departamento de Estudios Económicos.

CUADRO 2

ANCASH: DEPÓSITOS EN LAS ENTIDADES FINANCIERAS UBICADAS POR CIUDADES – DICIEMBRE 2007

	DEPOSITOS								TOTAL DE DEPÓSITOS		
	CHIMBOTE		HUARAZ		CASMA 1/		CARAZ		ANCASH		
	M/N	M/E	M/N	M/E	M/N	M/E	M/N	M/E	M/N	M/E	TOTAL
I. SISTEMA BANCARIO	158 106	213 851	626 329	86 767	7 729	5 853	3 508	2 872	795 672	309 344	1 105 016
A. BANCO DE LA NACIÓN	0	0	0	0	0	0	0	0	0	0	0
B. EMPRESAS BANCARIAS	158 106	213 851	626 329	86 767	7 729	5 853	3 508	2 872	795 672	309 344	1 105 016
Interbank	10 743	12 231	8 045	4 353	0	0	0	0	18 787	16 584	35 371
Continental **	45 163	55 979	20 408	10 590	0	0	0	0	65 572	66 569	132 141
Crédito	72 150	106 557	36 353	27 982	7 729	5 853	3 508	2 872	119 739	143 265	263 004
Scotiabank	25 119	36 828	557 407	42 503	0	0	0	0	582 526	79 331	661 857
Trabajo	3 031	1 379	2 329	674	0	0	0	0	5 360	2 053	7 413
Mi Banco	1 900	876	1 788	666	0	0	0	0	3 689	1 542	5 230
II. INSTITUCIONES DE MICROFINANZ	75 775	8 558	34 618	6 045	6 689	1 216	1 316	96	118 398	15 915	134 313
Caja Rural Chavín	3 263	330	16 702	4 048	1 895	559	0	0	21 860	4 937	26 797
Caja Municipal del Santa *	71 626	7 923	12 128	1 040	4 794	657	1 316	96	89 864	9 716	99 580
Caja Municipal de Piura 2/	0	0	211	21	0	0	0	0	211	21	231
Edpyme Efectiva	0	0	0	0	0	0	0	0	0	0	0
Edpyme Edyficar	0	0	0	0	0	0	0	0	0	0	0
Caja Municipal de Trujillo	0	0	5 196	889	0	0	0	0	5 196	889	6 085
Caja Rural Nor Perú	886	306	0	0	0	0	0	0	886	306	1 191
Caja Municipal Sullana	0	0	381	47	0	0	0	0	381	47	429
TOTAL	233 881	222 409	660 948	92 813	14 418	7 069	4 824	2 969	914 070	325 259	1 239 329

1/ Incluye saldos de las of. Casma y Huarney

2/ Inicia sus operaciones en la ciudad de Huaraz en junio del 2006

** Chimbote incluye of. Mcdo. Modelo

* Chimbote incluye saldos de las ag. Nuevo Chimbote y Of. Especial

FUENTE: Superintendencia de Banca y Seguros

ELABORACION: BCRP. Sede Regional Trujillo. Departamento de Estudios Económicos

CUADRO 3

ANCASH: CRÉDITO DEL SISTEMA FINANCIERO AL SECTOR PRIVADO
(En miles de nuevos Soles)

ENTIDADES FINANCIERAS	2006	2007											
	DIC	ENE	FEB	MAR	ABR	MAY	JUN	JUL	AGO	SET	OCT	NOV	DIC
I. SISTEMA BANCARIO	496 160	495 174	475 756	487 235	511 900	557 055	579 214	566 743	582 460	623 612	623 491	831 979	858 712
Interbank	45 173	48 588	50 902	53 806	55 634	58 678	59 648	63 237	64 877	67 975	69 549	69 999	72 105
Continental	129 181	128 779	128 418	136 594	147 544	158 762	162 515	165 252	170 459	171 185	171 178	183 171	188 956
Crédito	208 598	207 171	180 406	177 931	185 209	207 115	222 017	205 839	214 294	245 862	242 714	426 608	437 043
Scotiabank	74 619	70 588	73 927	74 617	77 394	84 706	85 834	82 027	81 114	85 161	83 543	91 464	97 490
Trabajo	16 123	16 282	16 745	17 672	18 295	19 002	19 077	19 179	19 139	19 739	20 510	21 782	22 153
Mi Banco	22 466	23 766	25 358	26 615	27 824	28 792	30 123	31 209	32 578	33 690	35 998	38 956	40 965
II. INSTITUCIONES DE MICROFINANZAS	184 518	192 795	194 777	201 270	206 277	210 870	214 922	219 696	224 389	229 221	237 814	249 437	259 129
Caja Rural Chavín	21 488	21 970	22 630	22 355	23 346	23 086	24 101	23 695	23 765	24 668	27 522	30 818	32 632
Caja Municipal del Santa	99 021	98 987	98 718	100 044	100 300	100 831	100 091	101 974	103 529	105 708	107 862	111 744	115 381
Caja Municipal de Piura 1/	0	124	290	494	1 515	2 466	3 187	3 732	4 673	5 132	5 314	5 428	5 728
Edpyme Efectiva	2 694	2 815	2 929	3 055	3 136	3 824	4 016	4 336	4 411	4 524	4 595	4 709	5 092
Edpyme Edyficar	23 244	30 349	31 161	33 370	34 049	35 505	36 297	37 187	37 752	38 586	40 991	43 757	45 834
Caja Municipal de Trujillo	33 661	33 292	33 292	34 821	35 499	35 991	36 670	36 826	37 589	37 186	37 380	38 272	39 954
Caja Rural Nor Perú	4 410	5 258	5 757	6 074	6 374	6 758	7 283	7 713	7 965	8 144	8 512	8 874	8 650
Caja Municipal Sullana	0	0	0	1 056	2 058	2 409	3 277	4 235	4 705	5 274	5 639	5 835	5 857
TOTAL	670 168	680 678	687 969	688 504	718 177	767 925	794 136	786 440	806 849	852 833	861 305	1 081 416	1 117 841
En M/N	322 299	324 447	340 219	363 977	378 044	394 784	403 252	413 745	427 388	445 899	469 612	499 901	520 429
En M/E	347 869	356 231	347 750	324 528	340 133	373 141	390 884	372 695	379 462	406 934	391 693	581 514	597 412

FUENTE: Superintendencia de Banca y Seguros

ELABORACION: BCRP. Sede Regional Trujillo. Departamento de Estudios Económicos

CUADRO 4

ANCASH: COLOCACIONES DE LAS ENTIDADES FINANCIERAS UBICADAS POR CIUDADES – DICIEMBRE 2007
(Saldos en miles de nuevos soles)

ENTIDADES FINANCIERAS	COLOCACIONES								TOTAL COLOCACIONES		
	CHIMBOTE		HUARAZ 3/		CASMA 1/		CARAZ		ANCASH		
	M/N	M/E	M/N	M/E	M/N	M/E	M/N	M/E	M/N	M/E	TOTAL
I. SISTEMA BANCARIO	207 921	433 704	99 923	108 832	3 232	2 798	1 196	1 107	312 270	546 442	858 712
A. BANCO DE LA NACIÓN	0	0	0	0	0	0	0	0	0	0	0
B. EMPRESAS BANCARIAS	207 921	433 704	99 923	108 832	3 232	2 798	1 196	1 107	312 270	546 442	858 712
Interbank	36 972	5 237	27 523	2 372	0	0	0	0	64 495	7 610	72 105
Continental **	51 033	75 713	14 880	47 330	0	0	0	0	65 914	123 043	188 956
Crédito	51 809	316 805	23 312	36 785	3 232	2 798	1 196	1 107	79 547	357 496	437 043
Scotiabank	34 409	30 837	15 244	17 000	0	0	0	0	49 654	47 837	97 490
Trabajo	15 137	1 058	5 798	160	0	0	0	0	20 935	1 218	22 153
Mi Banco	18 560	4 054	13 166	5 185	0	0	0	0	31 726	9 239	40 965
II. INSTITUCIONES DE MICROFINANZAS	84 305	25 529	90 758	22 718	24 009	2 166	9 087	557	208 159	50 971	259 129
Caja Rural Chavín	8 743	846	11 857	2 786	7 381	1 019	0	0	27 981	4 651	32 632
Caja Municipal del Santa *	52 098	22 234	18 383	3 644	13 040	658	5 315	9	88 836	26 545	115 381
Caja Municipal de Piura 2/	0	0	3 495	2 233	0	0	0	0	3 495	2 233	5 728
Edpyme Efectiva	3 437	7	1 648	0	0	0	0	0	5 085	7	5 092
Edpyme Edyficar	11 999	1 819	18 342	5 278	3 588	489	3 772	548	37 701	8 134	45 834
Caja Municipal Trujillo	0	0	31 295	8 659	0	0	0	0	31 295	8 659	39 954
Caja Rural Nor Perú	8 027	623	0	0	0	0	0	0	8 027	623	8 650
Caja Municipal Sullana	0	0	5 738	119	0	0	0	0	5 738	119	5 857
TOTAL	292 225	459 233	190 680	131 550	27 241	4 965	10 282	1 664	520 429	597 412	1 117 841

1/ Incluye saldos de las of. Casma y Huarmey

2/ Inicia sus operaciones en la ciudad de Huaraz en junio del 2006

3/ Para Edpyme edyficar se incluye las of. de los distritos de Chacas, Huallanca y San Marcos

** Chimbote incluye of. Mcdó.Modelo

* Chimbote incluye saldos de las ag. Nuevo Chimbote y Of. Especial

FUENTE: Superintendencia de Banca y Seguros

ELABORACION: BCRP. Sede Regional Trujillo. Departamento de Estudios Económicos

CUADRO 5

ANCASH: CARTERA PESADA DEL SISTEMA FINANCIERO DE ANCASH
(En porcentajes)

ENTIDADES FINANCIERAS	2006	2007											
	DIC	ENE	FEB	MAR	ABR	MAY	JUN	JUL	AGO	SET	OCT	NOV	DIC
A. BANCA MÚLTIPLE	7,2	5,6	2,4	2,6	2,4	2,3	2,2	1,6	1,9	1,8	1,6	1,8	1,7
Interbank	2,6	1,7	2,0	1,8	1,5	1,8	2,0	2,3	2,1	2,1	2,2	2,0	2,0
Continental	0,9	0,9	0,8	1,5	1,4	1,4	1,2	1,2	1,3	1,4	1,3	1,6	1,6
Crédito	6,4	3,2	5,4	10,5	4,8	3,8	3,5	1,1	2,6	1,9	1,2	1,7	1,1
Scotiabank	26,2	26,4	-	2,5	2,5	2,5	2,5	1,8	1,8	1,8	1,7	1,7	1,7
Trabajo	0,9	0,9	2,5	2,5	2,7	2,9	2,8	3,2	3,8	3,7	3,8	3,5	3,7
Mi Banco	2,3	1,7	2,6	2,3	2,3	2,3	2,6	2,6	2,7	2,3	2,1	2,1	2,1
B. INSTITUCIONES DE MICROFINANZAS	2,7	2,7	3,2	3,3	3,8	3,6	3,6	3,4	3,9	4,1	3,5	3,3	3,0
Caja Municipal del Santa	3,3	3,5	3,9	4,1	4,4	4,2	4,3	4,3	4,4	4,3	3,7	3,4	3,2
Caja Rural Chavín	3,1	3,5	4,9	3,5	5,1	5,1	5,1	1,9	6,6	8,0	6,0	5,0	4,6
Edpyme Efectiva	0,8	1,1	7,1	7,1	9,3	6,6	7,4	8,2	9,5	10,9	12,4	12,6	12,6
Edpyme Edyficar	3,1	2,4	2,6	2,5	2,6	2,4	2,1	2,2	2,2	2,2	2,2	2,2	2,2
Caja Municipal de Trujillo	0,9	0,8	1,1	1,4	2,3	2,0	2,1	2,4	2,3	2,4	2,4	2,2	1,7
Caja Rural Nor Perú	0,2	0,3	2,7	0,3	0,3	0,4	0,3	0,4	0,5	0,6	0,7	1,0	1,0
Caja Municipal de Piura	0,0	0,0	0,0	0,0	0,0	0,0	0,0	0,0	0,0	1,1	0,8	1,7	1,6
TOTAL	6,0	4,8	2,9	2,9	2,9	2,7	2,7	2,2	2,6	2,6	2,3	2,3	2,1

1/ Inicia sus operaciones en junio del 2006 en la ciudad de Huaraz

FUENTE: Superintendencia de Banca y Seguros

ELABORACION: BCRP. Sede Regional Trujillo. Departamento de Estudios Económicos

CUADRO 6

ANCASH: MOROSIDAD DE LAS ENTIDADES FINANCIERAS UBICADAS POR CIUDADES – DICIEMBRE 2007
(En porcentajes)

ENTIDADES FINANCIERAS	MOROSIDAD								TOTAL MORA		
	CHIMBOTE		HUARAZ		CARAZ		CASMA 1/		ANCASH		
	M/N	M/E	M/N	M/E	M/N	M/E	M/N	M/E	M/N	M/E	TOTAL
I. SISTEMA BANCARIO	1,8	1,8	2,0	0,7	0,0	0,0	0,0	0,0	1,9	1,5	1,7
EMPRESAS BANCARIAS	1,8	1,8	2,0	0,7	0,0	0,0	0,0	0,0	1,9	1,5	1,7
Interbank	1,0	11,8	1,9	3,6	0,0	0,0	0,0	0,0	1,4	7,7	2,0
Continental	1,5	2,3	2,6	0,2	0,0	0,0	0,0	0,0	1,8	1,5	1,6
Crédito	1,1	1,2	0,0	0,0	0,0	0,0	0,0	0,0	1,1	1,1	1,1
Scotiabank*	1,6	0,0	1,7	1,7	0,0	0,0	0,0	0,0	1,7	1,7	1,7
Mi Banco	3,3	1,7	0,0	0,0	0,0	0,0	0,0	0,0	2,6	0,7	2,1
Banco del Trabajo	3,6	3,7	3,3	18,5	0,0	0,0	0,0	0,0	3,5	5,6	3,7
II. INSTITUC. DE MICROFINANZAS	2,7	1,3	4,4	2,6	3,7	11,6	1,5	0,0	3,3	2,1	3,0
Caja Municipal del Santa	0,0	0,0	5,0	1,0	0,0	0,0	0,0	0,0	3,5	1,9	3,2
Caja Rural Chavín	0,0	0,0	4,4	6,3	0,0	0,0	0,0	0,0	4,4	6,3	4,6
Edpyme EFECTIVA	14,8	50,0	7,3	0,0	0,0	0,0	0,0	0,0	12,5	50,0	12,6
Edpyme EDYFICAR	4,3	5,6	1,2	0,4	5,1	3,9	0,7	0,0	2,4	1,4	2,2
Caja Trujillo	0,0	0,0	0,0	0,0	0,0	0,0	0,0	0,0	1,6	1,8	1,7
Caja Nor Perú	1,1	0,0	0,0	0,0	0,0	0,0	0,0	0,0	1,1	0,0	1,0
Caja Municipal de Piura	0,0	0,0	2,5	0,0	0,0	0,0	0,0	0,0	2,5	0,0	1,6
TOTAL	2,2	1,8	3,0	1,0	3,6	8,9	1,5	0,0	2,5	1,6	2,1

1/ Incluye saldos de las of. Casma y Huarney

2/ Inicia sus operaciones en la ciudad de Huaraz en junio del 2006

** Chimbote incluye of. Mcdo.Modelo

* Chimbote incluye saldos de las ag. Nuevo Chimbote y Of. Especial

FUENTE: Superintendencia de Banca y Seguros

ELABORACION : BCRP. Sede Regional Trujillo. Departamento de Estudios Económicos

CUADRO 7

ANCASH: EXPORTACIONES POR TIPO DE PRODUCTO
(Miles de US\$ FOB)

TIPO	2006	2007											
	DIC	ENE	FEB	MAR	ABR	MAY	JUN	JUL	AGO	SET	OCT	NOV	DIC
Productos Tradicionales	384 127	189 115	288 131	323 274	271 464	342 908	290 047	407 212	424 719	291 818	400 234	285 295	371 345
Pesqueros	44 600	52 575	70 924	29 837	23 559	13 134	20 811	65 991	35 829	27 416	10 542	8 148	34 401
Agrícolas	55	-	-	-	-	-	-	-	241	578	993	-	-
Mineros	339 472	136 539	217 207	293 437	247 905	329 775	251 892	341 221	388 648	263 824	388 699	277 147	336 944
Productos no tradicionales	12 209	4 982	8 609	12 067	8 219	9 821	11 102	10 452	12 191	9 510	12 273	10 605	9 815
Agropecuarios	1 475	882	854	622	566	752	1 104	2 277	2 257	2 321	2 051	1 659	1 342
Pesqueros	4 574	3 946	4 792	7 898	4 581	3 962	4 965	3 109	3 998	3 645	6 301	3 869	4 226
Siderúrgicos	5 844	-	2 704	2 976	2 708	4 550	4 753	4 449	5 515	3 271	3 296	4 787	4 134
Otros 1/	316	155	259	571	365	558	280	617	421	274	625	290	113
TOTAL EXPORTACIONES	396 336	194 097	296 740	335 341	279 683	352 729	301 150	417 664	436 910	301 328	412 507	295 900	381 160

1/ Maquinaria y equipos, Sacos de Polipropileno, entre otros.

FUENTE: SUNAT. Campo Ubigeo

ELABORACIÓN: BCRP. Sede Regional Trujillo. Departamento de Estudios Económicos

CUADRO Nº 8

ANCASH: EXPORTACIONES DE PRODUCTOS TRADICIONALES
(Miles de US\$ FOB)

TIPO	2006	2007											
	DIC	ENE	FEB	MAR	ABR	MAY	JUN	JUL	AGO	SET	OCT	NOV	DIC
AGRICOLAS	55	0	0	0	0	0	0	0	241	578	993	0	
Azúcar													
Volumen (TM)	148	0	0	0	0	0	0	0	607	1 453	2 602	0	
Valor (Miles US\$)	55	0	0	0	0	0	0	0	241	578	993	0	
MINEROS	339 472	136 539	217 207	293 437	247 905	329 775	251 892	341 221	388 648	263 824	388 699	277 147	336 94
Cobre													
Volumen (TM)	142 130	50 067	101 957	119 090	79 513	95 222	34 193	114 772	115 488	67 838	157 570	81 444	123 36
Valor (Miles US\$)	219 441	67 553	131 804	174 837	148 299	196 836	61 017	228 427	236 400	127 694	318 547	156 669	206 02
Molibdeno													
Volumen (TM)	1 588	1 058	125	685	636	690	1 450	843	1 577	1 429	912	1 227	1 33
Valor (Miles US\$)	40 244	25 478	3 359	17 421	17 561	18 870	44 942	26 678	48 656	43 985	28 105	38 740	43 80
Oro													
Volumen (TM)	4	3	3	4	3	3	3	2	4	3	1	4	
Valor (Miles US\$)	28 900	23 749	21 892	35 811	22 401	26 794	21 069	18 184	33 882	37 634	8 897	52 119	43 79
Zinc													
Volumen (TM)	34 656	14 201	55 251	43 447	53 922	67 088	100 184	56 000	62 898	45 241	32 255	30 668	54 45
Valor (Miles US\$)	47 994	17 223	57 546	43 977	59 644	79 498	123 377	65 277	69 458	48 279	32 103	28 990	41 16
Otros 1/													
Volumen (TM)	1 642	969	1 131	7 141	0	1 865	868	943	47	2 805	195	129	73
Valor (Miles US\$)	2 893	2 536	2 606	21 391	0	7 776	1 486	2 655	252	6 232	1 047	629	2 14
PESQUEROS	44 600	52 575	70 924	29 837	23 559	13 134	20 811	65 991	35 829	27 416	10 542	8 148	34 40
Aceite de Pescado													
Volumen (TM)	13 362	17 302	26 420	420	255	435	27 878	36 201	369	19 418	117	3 645	12 51
Valor (Miles US\$)	8 954	11 405	18 545	357	312	407	20 811	34 810	327	14 359	101	2 816	12 13
Harina de Pescado													
Volumen (TM)	35 623	42 723	51 695	28 776	22 745	11 415	15 962	41 992	37 772	14 842	12 296	6 468	26 84
Valor (Miles US\$)	35 646	41 170	52 380	29 481	23 247	12 726	17 344	31 181	35 501	13 056	10 440	5 332	22 26
TOTAL	384 127	189 115	288 131	323 274	271 464	342 908	290 047	407 212	436 910	291 818	400 234	285 295	371 34

1/ Cenizas de zinc, plomo, ferromolibdeno.

FUENTE: SUNAT. Campo Ubigeo

ELABORACIÓN: BCRP. Sede Regional Trujillo. Departamento de Estudios Económicos.

CUADRO 9

ANCASH: EXPORTACIONES DE PRODUCTOS NO TRADICIONALES
(Miles de US\$ FOB)

TIPO	2006	2007											
	DIC	ENE	FEB	MAR	ABR	MAY	JUN	JUL	AGO	SET	OCT	NOV	DIC
AGROPECUARIOS	1 475	882	854	622	566	752	1 104	2 277	2 257	2 321	2 051	1 659	1 342
Arvejas Frescas	28	3	0	0	49	214	313	771	1 094	969	1 312	562	68
Espárragos congelados	0	0	0	0	0	0	561	0	0	0	0	0	0
Espárragos Frescos	788	555	124	0	10	124	0	708	728	688	372	419	649
Flores Frescas	1	2	1	1	0	0	1	0	0	0	1	4	4
Lechugas Frescas	82	68	63	70	67	60	50	51	52	57	62	31	30
Mango Fresco y Congelado	0	52	228	265	0	0	0	0	0	0	0	0	0
Oleorosina de Marigold y Páprika	143	0	0	0	0	0	0	0	0	0	0	0	0
Resto1/	435	202	437	286	438	354	178	747	383	607	304	643	592
PESQUEROS	4 574	3 946	4 792	7 898	4 581	3 962	4 965	3 109	3 998	3 645	6 301	3 869	4 226
Mariscos Congelados	107	0	0	0	0	0	396	226	0	0	0	0	150
Conchas de Abanico	264	99	899	1 139	186	1 291	1 108	1 273	1 478	2 001	3 478	1 792	1 753
Pescado Congelado	206	398	807	1 550	805	1 029	595	215	114	113	21	28	9
Preparaciones y Conservas	3 996	3 449	3 086	5 208	3 590	1 642	2 867	1 396	2 406	1 531	2 802	2 049	2 313
SIDERURGICOS 2/	5 844	0	2 704	2 976	2 708	4 550	4 753	4 449	5 515	3 271	3 296	4 787	4 134
OTROS 3/	316	155	259	571	365	558	280	617	421	273	625	290	113
TOTAL	12 209	4 982	8 609	12 067	8 219	9 821	11 102	10 452	12 191	9 510	12 273	10 605	9 815

1/ Verdura frescas, frijolito fresco, entre otros.

2/ Barras de acero, planchas, entre otros.

3/ Maquinaria y equipos, entre otros.

FUENTE: www.sunat.gob.pe

ELABORACIÓN: BCRP, Sede Regional Trujillo. Departamento de Estudios Económicos.

CUADRO 10

ANCASH: EXPORTACIONES FOB POR BLOQUE ECONÓMICO
(Miles de U.S.\$)

BLOQUE ECONOMICO	2006	2007											
	DIC	ENE	FEB	MAR	ABR	MAY	JUN	JUL	AGO	SET	OCT	NOV	DIC
I. AMERICA	96 779	74 067	80 560	80 813	58 893	127 553	94 334	61 651	86 613	114 213	90 061	128 673	116 763
A. TLCAN	59 979	49 761	61 858	52 683	25 851	89 999	55 006	23 543	35 767	62 356	44 584	89 158	68 166
Canadá	49 747	44 074	60 665	47 536	22 401	88 624	50 905	21 311	33 882	59 336	41 813	87 037	64 508
Estados Unidos	10 055	5 664	1 099	5 078	3 373	1 364	4 057	1 604	1 865	3 020	2 763	2 108	3 340
México	176	23	94	70	77	11	45	628	21	-	8	13	318
B. CAN	724	924	556	1 018	259	761	1 105	477	1 444	135	665	506	652
Bolivia	311	169	345	282	210	201	241	242	3	24	114	78	95
Colombia	413	755	211	736	49	63	132	235	309	111	551	428	558
Ecuador	0	-	-	-	-	497	732	-	1 132	-	-	-	-
C. MERCOSUR	1 097	467	400	346	2 154	39	230	4 668	966	25	768	4 254	445
Argentina	176	75	116	182	118	-	160	69	24	-	-	115	7
Brasil	853	340	232	163	2 036	39	24	4 576	854	25	768	3 807	292
Resto MERCOSUR	69	51	51	-	-	-	46	23	88	-	-	332	146
D. OTROS PAISES	34 979	22 916	17 746	26 766	30 628	36 754	37 853	32 963	48 437	51 697	44 044	34 755	47 499
Chile	34 353	22 098	16 569	25 758	30 018	36 364	37 352	32 468	47 501	50 734	43 260	34 396	46 849
Resto de América	626	819	1 177	1 009	610	391	501	495	936	963	784	360	650
II. EUROPA	71 927	43 413	81 662	79 795	79 557	91 532	81 437	104 023	110 339	6 708	176 901	49 379	112 904
A. UNION EUROPEA	70 591	43 379	78 664	70 279	79 493	91 340	81 269	100 299	104 408	6 708	176 854	48 757	107 937
Alemania	36 976	8 813	13 337	37 836	50 945	33 576	33 101	6 446	43 749	1	103 633	24 548	58 605
Bélgica - Luxemburgo	2 294	2 779	25 704	-	11 061	30 070	20 402	4 894	18 701	-	113	-	6 742
Bulgaria	0	-	81	481	56	159	114	42 628	44	113	40 592	-	34 230
España	704	713	5 004	258	16 502	17 874	1 317	17 562	13 174	376	-	598	1 395
Finlandia	26 365	-	15 164	27 670	-	-	11 419	465	22 814	-	648	17 402	-
Francia	34	266	6 932	703	43	1 014	761	11 701	1 289	1 835	21 207	1 185	2 037
Países Bajos	2 653	4 669	83	2 551	68	5 551	3 037	278	3 407	3 040	6 091	3 222	3 209
Resto Unión Europea	1 565	26 139	12 442	1 261	873	3 254	11 232	708	5 696	1 343	4 569	1 801	1 719
B. OTROS PAISES	1 336	34	2 917	9 035	8	34	53	3 724	5 932	-	48	622	4 967
Bulgaria 1/	133	-	-	-	-	-	-	-	-	-	-	622	639
Resto de Europa	1 204	34	2 917	9 035	8	34	53	3 724	5 932	-	48	-	4 327
III. ASIA	227 032	75 018	109 213	171 298	139 497	133 335	123 587	249 465	234 880	176 219	144 983	117 586	151 213
China	159 272	28 451	73 408	94 842	72 817	79 228	26 196	160 346	138 161	121 287	44 021	59 899	120 637
Corea del Sur	33	38 636	398	40 237	2 326	424	52 836	58 433	34 359	3 311	41 955	-	4 597
India	14 632	212	-	18	-	-	-	-	-	-	-	-	-
Japón	47 773	3 109	31 947	31 558	62 283	52 921	41 821	28 469	60 318	38 319	37 654	46 706	24 647
Resto de Asia	5 322	4 610	3 459	4 644	2 071	761	2 735	2 217	2 042	13 302	21 354	10 981	1 331
IV. AFRICA	474	1 440	156	2 469	1 686	258	748	1 772	593	290	101	165	227
V. OCEANIA	125	160	25 149	966	50	51	1 044	752	4 484	3 898	464	99	53
TOTAL	396 336	194 097	296 740	335 341	279 683	352 729	301 150	417 664	436 910	301 328	412 511	295 901	381 160

FUENTE: SUNAT. Campo Ubigeo

ELABORACIÓN: BCRP, Sede Regional Trujillo. Departamento de Estudios Económicos.

CUADRO 11

ANCASH: IMPORTACIONES FOB POR EL PUERTO DE CHIMBOTE
(Miles de US\$)

	2006	2007											
	DIC	ENE	FEB	MAR	ABR	MAY	JUN	JUL	AGO	SET	OCT	NOV	DIC
I. Bienes Consumo	0	0	0	0	0	0	0	0	0	0	0	0	0
II. Insumos	6 403	8 964	15 309	6 665	5 157	1 805	6 959	2 221	5 388	20 625	23 411	16 223	103 979
Combustibles, Lubricantes y Conexos	3 855	4 760	0	5 952	3 523	1 805	4 343	2 221	5 388	20 625	6 584	11 345	53 358
Materias primas para la agricultura	0	0	9 918	0	0	0	0	0	0	0	0	0	0
Materias primas para la industria	2 548	4 204	5 391	713	1 634	0	2615,118	0	0	0	16 828	4 878	50 620
Otros	0	0	0	0	0	0	0	0	0	0	0	0	0
III. Bienes Capital y Materiales Construc.	0	0	2	0	0	0	597	0	0	0	0	0	718
Materiales Construcción	0	0	0	0	0	0	596,88	0	0	0	0	0	718
Para la Agricultura	0	0	0	0	0	0	0	0	0	0	0	0	0
Para la industria	0	0	2	0	0	0	0	0	0	0	0	0	0
Equipo de Transporte	0	0	0	0	0	0	0	0	0	0	0	0	0
TOTAL	6 403	8 964	15 311	6 665	5 157	1 805	7 555	2 221	5 388	20 625	23 411	16 223	104 697

FUENTE: www.sunat.gob.pe

ELABORACION: BCRP. Sede Regional de Trujillo. Departamento de Estudios Económicos

CUADRO 12

ANCASH: INGRESOS CORRIENTES DEL GOBIERNO CENTRAL
(Miles de nuevos soles)

	2006		2007												
	DIC	ENE-DIC	ENE	FEB	MAR	ABR	MAY	JUN	JUL	AGO	SET	OCT	NOV	DIC	ENE -DIC
I. INGRESOS TRIBUTARIOS	22 417	217 257	30 538	14 387	16 593	47 637	17 884	33 956	25 738	22 018	31 052	27 147	32 844	34 239	334 030
1. Impuestos a los Ingresos	7 204	67 062	10 109	5 103	7 848	32 748	7 979	11 476	10 254	7 568	8 911	8 864	11 000	11 541	133 390
- Personas Naturales	1 950	20 474	2 871	1 266	1 478	3 313	1 535	1 940	1 960	1 606	1 598	2 944	1 531	3 332	25 370
- Personas Jurídicas	5 206	38 866	6 942	3 734	3 680	5 024	5 591	9 230	8 093	5 651	6 155	5 884	9 411	7 909	77 300
- Regularización	47	7 722	296	102	2 690	24 411	852	306	201	311	1 158	37	59	300	30 720
2. Impuestos a la Importación	432	1 525	976	657	1	907	76	67	1	1	989	0	412	1	4 080
3. Impuestos General a las Ventas	12 763	124 392	18 256	7 813	7 523	12 156	7 897	20 492	13 868	12 859	19 395	14 890	19 582	21 017	175 740
- Operaciones internas	8 351	80 564	11 944	5 481	4 647	6 223	6 702	15 144	12 364	9 274	7 412	5 787	8 370	11 334	104 680
- Operaciones Externas	4 412	43 827	6 312	2 332	2 876	5 932	1 195	5 348	1 504	3 585	11 983	9 103	11 212	9 684	71 060
4. Impuestos Selectivo al Consumo	0	4	0	0	0	0	1	1	1	1	1	1	0	0	5
5. Otros Ingresos Tributarios	2 017	24 274	1 197	814	1 221	1 827	1 931	1 921	1 615	1 589	1 757	3 391	1 849	1 679	20 790
II. INGRESOS NO TRIBUTARIOS	54	573	58	28	42	34	65	37	31	30	31	55	50	55	510
INGRESOS CORRIENTES (I+II)	22 471	217 830	30 596	14 415	16 635	47 672	17 949	33 993	25 769	22 048	31 083	27 202	32 894	34 294	334 540

FUENTE: Superintendencia Nacional de Administración Tributaria - SUNAT

ELABORACIÓN: BCRP. Sede Regional Trujillo. Departamento de Estudios Económicos

CUADRO 13

ANCASH: PRODUCCIÓN AGROPECUARIA (T.M.)

CULTIVOS	2006		2007											CULTIVOS	
	DIC	ENE-DIC	ENE	FEB	MAR	ABR	MAY	JUN	JUL	AGO	SET	OCT	NOV		DIC
AGRÍCOLA															AGRÍCOLA
Algodón	445	16 565	0	1 281	4 025	5 854	2 860	0	0	0	0	160	345	0	Algodón
Arroz	0	20 740	0	2 150	7 800	9 600	3 200	405	0	0	0	0	0	0	Arroz
Caña de azúcar	57 991	598 100	42 974	51 683	6 427	43 686	65 710	57 655	65 728	58 690	53 616	63 846	58 277	45 818	Caña de azúcar
Cebada	0	12 025	0	0	0	0	1 759	6 661	3 545	223	0	0	0	0	Cebada
Espárrago	561	6 481	620	658	670	679	573	521	623	604	631	578	628	659	Espárrago
Frijol grano seco	50	1 998	8	43	447	466	306	411	709	341	203	144	73	65	Frijol grano seco
Maíz amarillo duro	4 900	81 303	3 104	3 359	2 623	1 749	7 083	6 005	9 888	9 171	16 096	9 387	7 530	6 210	Maíz amarillo duro
Maíz amiláceo	29	11 208	66	872	950	1 435	1 622	5 966	2 288	172	22	0	44	126	Maíz amiláceo
Papa	981	103 403	5 568	11 492	15 869	22 533	21 151	14 470	6 373	1 628	2 190	2 666	2 518	3 805	Papa
Trigo	0	17 420	0	0	0	0	0	2 941	10 444	5 507	484	0	0	0	Trigo
Otros agrícolas															Otros agrícolas
Arveja grano seco	0	1 811	0	0	6	11	33	366	758	450	57	0	0	0	Arveja grano seco
Camote	0	9 032	900	1 000	1 400	520	715	1 377	548	292	1 143	818	600	0	Camote
Haba grano seco	0	1 606	0	0	0	81	349	880	631	169	38	3	0	0	Haba grano seco
Oca	0	2 646	0	0	0	0	230	1 118	1 371	1 174	39	0	0	0	Oca
Olluco	0	5 413	35	92	428	1 384	1 694	1 696	1 002	236	79	80	140	100	Olluco
Quinua	0	180	0	0	2	7	51	101	69	4	0	0	0	0	Quinua
Yuca	0	7 515	0	0	458	430	348	393	465	783	1 635	1 605	1 004	497	Yuca
PECUARIO															PECUARIO
Carne de ave	365	4 315	357	357	357	357	348	351	352	352	352	353	353	356	Carne de ave
Carne de caprino	20	207	15	15	15	15	15	16	14	13	13	13	13	13	Carne de caprino
Carne de ovino	84	986	81	81	81	81	81	82	82	82	82	83	83	86	Carne de ovino
Carne de porcino	92	1 047	76	76	77	77	77	84	84	84	84	85	85	88	Carne de porcino
Carne de vacuno	591	6 835	563	564	565	565	567	568	570	570	574	575	577	590	Carne de vacuno
Huevo	28	335	28	28	28	28	27	26	24	24	24	24	24	24	Huevo
Leche	1 465	17 769	1 536	1 539	1 543	1 511	1 511	1 481	1 455	1 468	1 469	1 473	1 481	1 536	Leche

FUENTE: Dirección Regional de Agricultura / Ministerio de Agricultura.

ELABORACIÓN: BCRP. Sede Regional Trujillo. Departamento de Estudios Económicos

CUADRO 14

**ANCASH: PRODUCCIÓN PESQUERA
(T.M.)**

PRODUCTOS	2006		2007											
	DIC	ENE-DIC	ENE	FEB	MAR	ABR	MAY	JUN	JUL	AGO	SET	OCT	NOV	DIC
PARA CONSUMO HUMANO DIRECTO	11 843	250 972	35 205	34 000	23 072	11 369	7 652	2 586	28 660	12 908	7 722	8 363	4 374	4 410
Fresco	492	11 008	1755	1122	949	947	1082	1342	1544	1235	1478	1447	749	1510
Congelado	295	6 819	570	506	670	732	900	275	654	517	199	70	138	320
Conservas	11 056	259 932	32 880	32 372	21 453	9 690	5 670	969	26 462	11 156	6 045	6 846	3 487	2 510
PARA HARINA DE PESCADO	315 990	1 542 021	4 547	4 410	2 007	112 407	424 953	232 529	2 745	1 245	413	890	437 988	215 730
Anchoveta	315 480	1 502 405	0	0	0	111807	424697	232302	1112	0	0	0	437938	215100
Otras Especies	510	39 616	4 547	4 410	2 007	600	256	227	1 633	1 245	413	890	50	630

FUENTE: Dirección Regional de Producción - Ancash

ELABORACIÓN: BCRP. Sede Regional Trujillo. Departamento de Estudios Económicos

CUADRO 15

ANCASH: PRODUCCIÓN MINERA

MINERIA METÁLICA	2006		2007												MINERIA METÁLICA
	DIC	ENE-DIC	ENE	FEB	MAR	ABR	MAY	JUN	JUL	AGO	SET	OCT	NOV	DIC	
Cobre (TMF)	37 630	391 774	34 601	26 013	42 351	36 419	27 189	27 927	31 167	29 497	30 092	32 744	36 144	37 630	Cobre (TMF)
Oro (KGF)	1 272	15 912	1 443	1 348	1 506	1 268	1 210	1 276	1 079	1 171	1 429	1 471	1 438	1 272	Oro (KGF)
Plata (KGF)	28 559	432 850	34 940	33 977	42 946	37 626	39 823	38 018	39 166	36 183	29 386	35 844	36 212	28 540	Plata (KGF)
Plomo (TMF)	1 439	23 446	1 817	1 784	1 663	2 386	1 708	2 421	1 866	2 667	1 594	2 055	2 043	1 428	Plomo (TMF)
Zinc (TMF)	13 551	249 339	9 740	25 777	15 157	19 636	24 659	22 261	23 986	28 145	19 656	27 315	19 326	13 541	Zinc (TMF)
Molibdeno (TMF)	820	7 876	718	436	719	603	466	526	654	746	732	736	720	820	Molibdeno (TMF)

FUENTE: DGM/DPDM/Estadística Minera

ELABORACIÓN: BCRP. Sede Regional Trujillo. Departamento de Estudios Económicos

CUADRO 16

ANCASH: PRODUCCIÓN MANUFACTURERA
(Variaciones porcentuales: 2007/2006)

PRODUCTOS	2006		2007												PRODUCTOS	
	DIC	ENE-DIC	ENE	FEB	MAR	ABR	MAY	JUN	JUL	AGO	SET	OCT	NOV	DIC		ENE-DIC
MANUFACTURA PRIMARIA	331,9	-2,7	33,7	5,0	-71,7	-33,7	11,5	-3,8	-20,8	9,0	8,1	-15,6	17,0	-25,5	-9,9	MANUFACTURA PRIMARIA
1512-15 HARINA Y ACEITE DE PESCA	545,3	-23,5	8,4	216,6	-92,8	-29,3	21,1	-3,3	-23,6	-47,5	-100,0	-69,5	23,8	-22,2	-5,1	1512-15 HARINA Y ACEITE DE PESCA
Harina de Pescado	516,5	-27,8	5,3	228,6	-92,4	-32,5	19,4	-0,9	-21,8	-55,8	-100,0	-93,5	22,1	-23,5	-6,2	Harina de Pescado
Aceite de Pescado	912,1	27,3	75,1	12,3	-96,2	-6,8	29,8	-15,0	-40,9	136,0	-100,0	342,7	40,3	-12,1	2,1	Aceite de Pescado
1512 CONSERVAS Y PRODUCTOS CONGELADOS DE PESCA	-12,1	107,8	23,4	-17,2	-42,8	-57,4	-52,4	-34,1	-31,6	26,8	18,5	-26,8	-44,8	-56,0	-25,3	1512 CONSERVAS Y PRODUCTOS CONGELADOS DE PESCA
Conservas de Pescado	1,8	141,0	23,0	-25,0	-46,2	-66,4	-71,2	-66,2	-17,8	62,3	29,4	-20,9	-44,9	-58,4	-28,2	Conservas de Pescado
Pescado Congelado	-48,1	4,1	26,1	96,3	2,8	90,2	137,0	51,3	-100,0	-56,8	-39,9	-74,9	-43,6	-45,2	-3,9	Pescado Congelado
1542 AZÚCAR	-	16,8	247,7	-13,0	-86,9	1,4	21,6	89,0	16,2	-2,9	13,0	22,4	4,4	-25,6	2,7	1542 AZÚCAR
MANUFACTURA NO PRIMARIA	28,7	23,3	32,7	31,6	15,8	24,6	3,4	8,6	12,6	11,7	77,1	40,7	33,5	21,7	24,8	MANUFACTURA NO PRIMARIA
15 ALIMENTOS Y BEBIDAS	-	25,1	251,5	0,1	-85,9	15,8	0,1	69,1	16,0	-6,8	2,4	13,5	-52,8	-100,0	-12,1	15 ALIMENTOS Y BEBIDAS
1551 BEBIDAS ALCOHÓLICAS	-	25,1	251,5	0,1	-85,9	15,8	0,1	69,1	16,0	-6,8	2,4	13,5	-52,8	-100,0	-12,1	1551 BEBIDAS ALCOHÓLICAS
Alcohol Etilico	-	25,1	251,5	0,1	-85,9	15,8	0,1	69,1	16,0	-6,8	2,4	13,5	-52,8	-100,0	-12,1	Alcohol Etilico
24 SUSTANCIAS Y PRODUCTOS QUÍMI	62,4	41,0	49,1	56,2	17,7	36,6	34,4	10,9	8,0	92,0	495,3	47,7	37,3	17,9	41,8	24 SUSTANCIAS Y PRODUCTOS QUÍMI
2411 SUSTANCIAS QUÍMICAS BÁSICA	62,4	41,0	49,1	56,2	17,7	36,6	34,4	10,9	8,0	92,0	495,3	47,7	37,3	17,9	41,8	2411 SUSTANCIAS QUÍMICAS BÁSICA
Oxígeno	65,3	44,0	49,8	56,7	18,0	37,2	34,7	10,4	7,8	90,6	531,8	50,7	37,9	18,0	42,3	Acetileno
Nitrógeno	-0,2	-23,8	29,1	55,2	-6,8	5,0	22,2	37,3	20,1	252,8	264,9	-32,4	20,6	19,5	32,5	Oxígeno
Acetileno	-4,0	21,3	30,0	23,4	44,1	35,5	38,0	20,7	6,9	11,7	3,6	11,5	8,8	10,6	19,4	Acetileno
27 FABRICACIÓN METALES BÁSICOS	17,6	18,1	26,0	24,3	16,1	19,9	-6,9	7,2	14,8	-4,2	40,2	38,3	32,5	24,1	19,0	27 FABRICACIÓN METALES BÁSICOS
2710 INDUSTRIA DE HIERRO Y ACER	17,6	18,1	26,0	24,3	16,1	19,9	-6,9	7,2	14,8	-4,2	40,2	38,3	32,5	24,1	19,0	2710 INDUSTRIA DE HIERRO Y ACER
Productos Siderúrgicos	17,6	18,1	26,0	24,3	16,1	19,9	-6,9	7,2	14,8	-4,2	40,2	38,3	32,5	24,1	19,0	Productos Siderúrgicos
TOTAL	97,2	10,8	33,0	22,5	-26,4	-2,6	8,0	2,5	2,8	11,1	64,7	28,7	24,2	-1,0	10,1	TOTAL

FUENTE. Empresas Industriales

ELABORACIÓN: BCRP. Sede Regional Trujillo. Departamento de Estudios Económicos

CUADRO 17

**ANCASH: PRODUCCIÓN MANUFACTURERA
(ÍNDICES 1994=1000)**

PRODUCTOS	2006		2007												
	DIC	ENE-DIC	ENE	FEB	MAR	ABR	MAY	JUN	JUL	AGO	SET	OCT	NOV	DIC	ENE-DI
MANUFACTURA PRIMARIA	81,0	49,0	34,2	33,7	19,5	39,4	113,0	70,2	24,0	19,0	12,8	16,3	112,8	57,8	4
1512-15 HARINA Y ACEITE DE PESCADO	72,1	33,7	3,7	10,0	2,6	30,3	106,3	60,4	3,4	0,8	0,0	0,7	108,9	52,8	3
Harina de Pescado	73,7	33,9	3,9	11,3	2,8	29,2	101,2	59,0	3,7	0,8	0,0	0,2	112,5	53,2	3
Aceite de Pescado	61,7	32,5	2,0	1,5	1,2	37,2	139,4	69,6	1,8	1,2	0,0	4,3	85,4	50,3	3
1512 CONSERVAS Y PRODUCTOS CONGELADOS DE PESCADO	111,7	208,9	458,2	338,0	285,5	110,2	111,6	130,9	241,3	204,8	114,7	140,3	74,6	52,7	18
Conservas de Pescado	113,2	224,8	510,7	361,2	314,5	103,5	77,4	61,5	304,5	232,2	133,2	170,5	87,4	51,3	20
Pescado Congelado	106,1	148,3	258,3	249,7	174,8	135,8	242,3	395,6	0,0	100,3	44,1	25,4	25,7	58,1	14
1542 AZÚCAR	654,1	501,1	422,2	464,7	86,7	434,0	666,4	562,6	623,1	580,4	555,9	676,5	618,4	486,7	51
MANUFACTURA NO PRIMARIA	293,3	243,4	272,6	283,5	299,4	294,7	282,3	287,4	286,3	240,4	335,7	349,5	355,0	356,9	30
15 ALIMENTOS Y BEBIDAS	239,4	203,9	170,7	192,3	39,6	180,6	252,3	243,3	288,2	236,7	191,1	249,6	106,6	0,0	17
1551 BEBIDAS ALCOHÓLICAS	239,4	203,9	170,7	192,3	39,6	180,6	252,3	243,3	288,2	236,7	191,1	249,6	106,6	0,0	17
Alcohol Etílico	239,4	203,9	170,7	192,3	39,6	180,6	252,3	243,3	288,2	236,7	191,1	249,6	106,6	0,0	17
24 SUSTANCIAS Y PRODUCTOS QUÍMICOS	13368,5	9833,6	13071,4	12294,2	12477,2	14397,2	14178,0	14279,8	14000,3	10578,8	14305,9	15222,8	16815,4	15765,8	1394
2411 SUSTANCIAS QUÍMICAS BÁSICAS	13368,5	9833,6	13071,4	12294,2	12477,2	14397,2	14178,0	14279,8	14000,3	10578,8	14305,9	15222,8	16815,4	15765,8	1394
Oxígeno	17624,7	12883,6	17171,4	16130,1	16381,7	19011,3	18637,0	18774,0	18376,7	13638,0	18761,4	20148,1	22193,9	20790,4	1833
Nitrógeno	18884,0	16127,0	20093,9	19650,6	17932,2	17741,0	21235,3	21333,5	23490,2	28695,4	24852,1	16310,0	22607,4	22571,3	2137
Acetileno	424,3	435,3	512,7	503,4	582,0	502,6	550,1	547,4	490,6	533,4	505,6	520,9	519,6	469,2	51
27 FABRICACIÓN METALES BÁSICOS	208,3	181,0	189,8	205,7	221,6	203,4	191,8	196,4	196,8	172,9	245,5	253,1	249,2	258,6	21
2710 INDUSTRIA DE HIERRO Y ACERO	208,3	181,0	189,8	205,7	221,6	203,4	191,8	196,4	196,8	172,9	245,5	253,1	249,2	258,6	21
Productos Siderúrgicos	208,3	181,0	189,8	205,7	221,6	203,4	191,8	196,4	196,8	172,9	245,5	253,1	249,2	258,6	21
Planos	58,5	44,8	44,1	58,9	71,5	52,5	67,9	39,1	24,2	22,4	53,2	81,1	73,5	62,2	5
No Planos	311,7	270,8	284,7	301,1	312,1	297,8	268,5	303,8	313,0	268,2	376,5	359,7	362,1	376,9	31
Otros	-	-	-	-	-	-	-	-	-	-	-	-	-	-	-
TOTAL	128,3	92,3	87,3	89,4	81,9	96,3	150,7	118,5	82,4	68,3	84,8	90,6	166,7	124,4	103,4

FUENTE. Empresas Industriales

ELABORACIÓN: BCRP. Sede Regional Trujillo. Departamento de Estudios Económicos

CUADRO 18

ANCASH: ÍNDICE DE PRECIOS AL CONSUMIDOR EN LA CIUDAD DE CHIMBOTE
(BASE 1994=100)

	PONDERACION	2006	2007											
		DIC	ENE	FEB	MAR	ABR	MAY	JUN	JUL	AGO	SET	OCT	NOV	DIC
Índice General	100,0	179,8	180,3	179,4	181,2	182,5	184,1	181,7	183,7	188,4	190,2	191,1	191,7	193,8
Alimentos y Bebidas	54,7	164,5	164,9	163,1	166,3	168,7	170,8	170,7	174,2	176,6	180,0	181,7	182,6	185,7
Vestido y Calzado	7,2	181,5	181,5	182,3	182,3	182,3	182,3	159,4	159,6	182,8	183,0	183,0	183,0	183,3
Alquiler de Vivienda, Comb. y Elect.	10,9	266,8	266,9	267,0	267,7	266,7	273,8	255,5	255,6	278,9	278,9	279,1	279,2	279,2
Muebles, Enseres y Mant. Viv.	4,4	152,1	152,2	152,4	152,4	152,4	151,8	161,7	161,7	153,2	152,7	151,9	152,0	152,8
Cuidado salud y Serv. Médicos	2,1	207,8	207,8	207,8	207,8	207,8	207,8	185,5	186,0	209,0	209,5	209,7	211,0	210,9
Transportes y Comunicaciones.	8,9	200,4	196,9	196,3	195,3	196,2	196,3	204,7	205,5	196,9	196,7	196,6	196,7	201,6
Esparc, Divers. Serv. Cult. y Ens.	5,3	173,4	173,4	473,5	173,9	174,4	174,4	178,5	178,2	174,0	173,9	173,6	173,6	173,6
Otros Bienes y Servicios	6,6	156,4	156,4	157,0	157,0	157,0	157,0	140,5	141,1	158,6	158,6	158,7	159,0	159,2

FUENTE: INEI - Chimbote

ELABORACIÓN: BCRP. Sede Regional Trujillo. Departamento de Estudios Económicos

CUADRO 19

ANCASH: ÍNDICE DE PRECIOS AL CONSUMIDOR EN LA CIUDAD DE HUARAZ
(BASE 1994=100)

	PONDERACION	2006	2007											
		DIC	ENE	FEB	MAR	ABR	MAY	JUN	JUL	AGO	SET	OCT	NOV	DIC
Índice General	100,0	168,2	167,2	166,5	166,0	166,4	167,9	170,4	173,8	174,2	176,2	179,3	181,5	182,4
Alimentos y Bebidas	62,3	160,3	158,8	157,8	156,9	157,0	158,9	162,3	167,1	167,7	170,6	175,6	178,5	179,0
Vestido y Calzado	7,3	148,8	149,3	149,3	149,8	150,4	150,6	150,7	151,2	151,4	153,0	153,4	153,6	153,6
Alquiler de Vivienda, Comb. y Elect.	10,9	211,0	211,3	211,2	211,4	211,4	214,0	216,2	216,9	218,1	218,1	218,0	221,6	225,2
Muebles, Enseres y Mant. Viv.	5,3	161,5	161,0	160,6	160,8	161,3	161,6	162,2	162,6	162,6	162,5	163,2	163,4	163,8
Cuidado salud y Serv. Médicos	1,7	172,2	172,4	172,3	172,5	172,9	175,1	175,5	178,3	178,4	178,7	178,8	178,0	178,0
Transportes y Comunicaciones.	5,3	187,5	184,5	183,8	182,9	187,1	186,1	187,2	190,8	189,5	189,4	189,4	188,5	192,5
Esparc, Divers. Serv. Cult. y Ens.	2,8	183,1	183,2	183,3	186,9	186,6	186,7	187,6	187,6	187,6	187,6	187,6	187,5	187,5
Otros Bienes y Servicios	4,5	179,2	180,5	179,9	180,2	180,1	180,2	180,1	180,7	180,8	181,3	181,7	181,3	181,9

FUENTE: INEI - Chimbote

ELABORACIÓN: BCRP. Sede Regional Trujillo. Departamento de Estudios Económicos

CUADRO 20

**CIUDAD DE HUARAZ: EMPLEO FORMAL URBANO EN EMPRESAS DE 10 Y MÁS TRABAJADORES
POR SECTORES ECONÓMICOS**

(Variación porcentual con respecto al mismo mes año anterior)

Año	Mes	Extractivo	Comercio	Tranp. Almc.Y Comunic.	Servicios	Total
2005	Ene	-35,3	-6,8	-15,0	18,2	-14,0
	Feb	-22,3	-9,5	-17,6	5,3	-11,1
	Mar	-8,3	-6,0	-16,4	2,3	-4,1
	Abr	-4,6	-3,3	-18,2	4,4	-1,2
	May	-23,6	-4,4	-17,7	-4,5	-13,3
	Jun	-19,1	1,2	-16,0	-5,5	-10,4
	Jul	-13,8	4,9	-0,2	-1,6	-5,3
	Ago	-9,0	0,9	-3,0	16,2	1,8
	Set	-12,3	7,4	-4,0	17,1	0,8
	Oct	-18,2	4,3	-4,0	4,4	-6,7
	Nov	-17,0	4,8	-1,1	-5,1	-9,1
	Dic	-27,8	2,4	-0,3	-7,0	-15,1
2006	Ene	20,7	4,0	1,4	-2,0	7,8
	Feb	10,7	7,8	5,0	-2,9	4,4
	Mar	-4,5	9,0	4,0	-4,4	-2,9
	Abr	0,6	12,6	3,0	1,2	2,0
	May	11,3	16,8	3,0	0,9	6,9
	Jun	16,9	16,9	-2,3	-1,9	7,6
	Jul	2,6	14,1	0,3	7,0	5,0
	Ago	-0,3	16,1	4,6	8,1	4,8
	Set	-8,0	13,4	4,3	-17,4	-8,7
	Oct	-1,8	10,5	5,6	1,9	1,2
	Nov	-2,4	6,3	1,3	4,4	1,4
	Dic	11,9	6,2	3,8	9,3	9,4
2007	Ene	4,8	6,1	4,1	2,5	4,0
	Feb	24,0	3,7	17,0	-5,7	10,4
	Mar	1,8	0,0	16,8	-2,3	0,7
	Abr	-3,3	-1,5	11,5	-5,2	-3,3
	May	-10,4	-3,1	11,5	13,7	0,6
	Jun	-7,6	-5,5	20,3	15,8	2,4
	Jul	-9,8	-3,6	12,7	5,4	-2,0
	Ago	-6,0	-0,5	11,3	6,8	0,1
	Set	-11,8	2,5	17,7	13,8	-0,3
	Oct	-16,0	3,9	15,0	7,1	-3,7
	Nov	-16,2	4,9	17,4	19,2	0,9
	Dic	-4,5	7,8	9,8	15,4	5,3

FUENTE: MTPE – DNPEFP – Encuesta Nacional de Variación Mensual del Empleo en empresas de 10 y más trabajadores de la actividad privada.

ELABORACION: BCRP. Sede Regional Trujillo. Departamento de Estudios Económicos

Nota: La información corresponde al primer día de cada mes.

CUADRO 21

**CIUDAD DE CHIMBOTE: EMPLEO FORMAL URBANO EN EMPRESAS DE 10 Y MÁS TRABAJADORES
POR SECTORES ECONÓMICOS**

(Variación porcentual con respecto al mismo mes año anterior)

Año	Mes	Extractivo	Industria	Comercio	Tranp. Almac.Y Comunic.	Servicios	Total
2005	Ene	9,1	-1,5	-13,3	21,8	26,8	7,0
	Feb	-15,1	-3,6	-9,1	-27,7	12,6	-4,3
	Mar	-26,1	6,5	-8,2	-14,6	6,1	0,2
	Abr	-57,5	-11,7	-10,1	36,4	7,2	-11,9
	May	-17,7	-4,1	-8,5	49,6	6,0	-1,5
	Jun	-17,8	4,8	-2,5	19,4	2,8	1,5
	Jul	-32,8	2,6	4,3	102,2	6,0	1,4
	Ago	-22,1	11,2	2,2	53,8	19,4	11,3
	Set	-7,4	1,7	4,5	38,2	6,5	3,8
	Oct	3,7	-9,3	2,6	-17,9	9,1	-4,1
	Nov	-37,9	6,0	0,3	-23,1	8,7	-2,9
	Dic	2,4	7,3	-1,5	20,5	6,3	5,1
2006	Ene	-16,9	2,6	-1,5	-1,9	9,4	0,0
	Feb	28,2	1,9	-1,3	6,5	8,1	4,7
	Mar	26,4	18,7	-2,6	49,9	6,6	15,3
	Abr	195,9	11,4	5,1	-31,4	8,2	19,3
	May	-4,3	11,6	5,5	-33,9	7,6	2,6
	Jun	-15,7	15,5	10,6	-20,6	7,3	3,6
	Jul	-1,7	2,8	7,9	-47,6	6,1	-3,5
	Ago	1,3	0,7	9,6	-52,3	5,5	-5,0
	Set	46,9	-3,7	8,2	-66,7	3,2	-5,0
	Oct	23,8	-4,8	3,0	-32,8	-3,1	-5,4
	Nov	31,6	-13,4	6,1	-26,3	6,0	-6,1
	Dic	0,7	-7,1	7,6	-52,7	6,4	-6,9
2007	Ene	14,4	0,3	6,2	-35,9	6,4	-0,6
	Feb	-3,4	7,0	8,6	-55,0	5,2	1,6
	Mar	10,2	8,2	8,5	-53,2	6,6	3,3
	Abr	-43,0	18,7	3,7	-26,7	8,3	1,6
	May	-3,1	-11,3	2,6	-1,3	11,6	-5,4
	Jun	21,8	-20,8	0,1	-60,0	13,0	-11,6
	Jul	-1,0	-4,0	0,9	-52,8	10,6	-4,2
	Ago	-10,8	-3,9	0,5	-33,8	10,3	-3,7
	Set	-28,1	8,4	-1,2	25,2	9,0	2,8
	Oct	-36,7	12,7	4,4	-40,5	8,1	-0,1
	Nov	-46,7	12,9	4,5	-36,2	9,1	-1,8
	Dic	-45,0	21,3	2,7	-28,2	4,4	-0,5

FUENTE: MTPE – DNPEFP – Encuesta Nacional de Variación Mensual del Empleo en empresas de 10 y más trabajadores de la actividad privada.

ELABORACION: BCRP. Sede Regional Trujillo. Departamento de Estudios Económicos

Nota: La información corresponde al primer día de cada mes.