



BANCO CENTRAL DE RESERVA DEL PERÚ

SEDE REGIONAL TRUJILLO

**SÍNTESIS ECONÓMICA DE ANCASH
AGOSTO 2007**

DEPARTAMENTO ESTUDIOS ECONÓMICOS

CONTENIDO

RESEÑA INTRODUCTORIA.....	2
I. ACTIVIDAD PRODUCTIVA Y EMPLEO.....	3
1.1. Producción.....	3
1.1.1. Producción Agropecuaria.....	3
1.1.2. Producción Pesquera.....	6
1.1.3. Producción Minera.....	7
1.1.4. Producción Manufacturera.....	7
1.1.5. Construcción.....	9
1.2. Aspectos Laborales.....	9
II. INFLACIÓN	10
2.1. Inflación.....	10
III. SECTOR EXTERNO.....	13
3.1. Exportaciones.....	13
3.2. Importaciones.....	15
IV. FINANZAS PÚBLICAS.....	16
4.1. Gobierno Central.....	16
4.2. Gobierno Regional	16
V. MONEDA Y CRÉDITO.....	18
5.1. Depósitos del Sistema Financiero.....	18
5.2. Crédito del Sistema Financiero.....	19
5.3. Crédito a la Pequeña y Microempresa.....	21
VI. INFORMACIÓN ESTADÍSTICA.....	22
Cuadro 1. Depósitos y Obligaciones del Sistema Financiero.....	23
Cuadro 2. Depósitos en las Entidades Financieras Ubicadas por Ciudades.....	24
Cuadro 3. Crédito del Sistema Financiero al Sector Privado.....	25
Cuadro 4. Colocaciones de las Entidades Financieras Ubicadas por Ciudades.....	26
Cuadro 5. Cartera Pesada en el Sistema Financiero.....	27
Cuadro 6. Morosidad de las Entidades Financieras Ubicadas por Ciudades.....	28
Cuadro 7. Exportaciones FOB por Tipo de Producto.....	29
Cuadro 8. Exportaciones FOB de Productos Tradicionales.....	30
Cuadro 9. Exportaciones FOB de Productos No Tradicionales.....	31
Cuadro 10. Exportaciones FOB por Bloque Económico.....	32
Cuadro 11. Importaciones FOB por el puerto de Chimbote.....	33
Cuadro 12. Ingresos Corrientes del Gobierno Central.....	34
Cuadro 13. Producción Agropecuaria.....	35
Cuadro 14. Producción Pesquera.....	36
Cuadro 15. Producción Minera.....	37
Cuadro 16. Producción Manufacturera	38
Cuadro 17. Índice de Precios al Consumidor en la ciudad de Chimbote.....	39
Cuadro 18. Índice de Precios al Consumidor en la ciudad de Huaraz.....	40
Cuadro 19. Ciudad de Huaraz: Empleo Formal Urbano en Empresas de 10 y más Trabajadores, por Sector Económico.....	41
Cuadro 20. Ciudad de Chimbote: Empleo Formal Urbano en Empresas de 10 y más Trabajadores, por Sector Económico.....	42

DIRECCIÓN EN INTERNET

<http://www.bcrp.gob.pe>

RESEÑA INTRODUCTORIA

El VBP de bienes creció en agosto 4,1 por ciento, respecto a similar mes de 2006, básicamente, por la mayor producción en manufactura (10,2 por ciento), minería (8 por ciento) y construcción (5,2 por ciento). Por el contrario, la producción se contrajo en los sectores agropecuario (2,8 por ciento), electricidad y agua (1,9 por ciento) y pesca (0,7 por ciento).

El empleo formal urbano en empresas de 10 y más trabajadores, creció en agosto 0,1 por ciento, en la ciudad de Huaraz, pero decreció 3,7 por ciento, en la ciudad de Chimbote, respecto al mismo mes del pasado año.

En agosto, el Índice de Precios al Consumidor (IPC), registró una alza tanto en las ciudades de Chimbote y Huaraz, de 0,04 y 0,27 por ciento, respectivamente.

Las exportaciones FOB, en el mes, alcanzaron un valor de US\$ 437 millones, 6,3

por ciento por encima de lo exportado en agosto de 2006. Los productos no tradicionales aumentaron 17,2 por ciento, mientras que lo tradicionales lo hicieron en 6 por ciento.

Las importaciones, totalizaron en agosto US\$ 5,4 millones, 53,2 por ciento por encima de lo registrado en similar mes del año pasado.

En el sector fiscal, los ingresos corrientes del Gobierno Central sumaron en el mes S/. 22 millones, 31,5 por ciento más de lo recaudado en agosto del año pasado. Por su parte, el gasto del Gobierno Regional aumentó en el mes 6,6 por ciento.

En el sistema financiero, los depósitos y el crédito crecieron en 84,9 y 34,9 por ciento, respectivamente, en términos reales, respecto a agosto de 2006. En cuanto a la cartera atrasada, registró en el mes un nivel de 2,6 por ciento.

I. ACTIVIDAD PRODUCTIVA Y EMPLEO

1.1. Producción

El VBP de bienes creció en agosto 4,1 por ciento, con relación a análogo mes de 2006, como resultado del incremento en la producción de los sectores: manufactura (10,2 por ciento), minería (8 por ciento) y construcción (5,2 por ciento). Disminuyó la producción del sector agropecuario (2,8 por ciento), electricidad y agua (1,9 por ciento) y pesca (0,7 por ciento).

De enero a agosto, la producción acumuló un alza de 2,5 por ciento, por la mayor actividad en los sectores: manufactura no primaria (16,8 por ciento), construcción (8,2 por ciento), minería (6 por ciento), electricidad y agua (5,5 por ciento) y agropecuario (2,4 por ciento). Por su parte, la pesca y la manufactura primaria, contrajeron su producción en 27,9 y 13,7 por ciento, respectivamente.

CUADRO Nº 1
VALOR BRUTO DE LA PRODUCCIÓN DE BIENES
(Variación real 1/)

	AGOSTO		ENERO-AGOSTO	
	2006	2007	2006	2007
Agropecuario	1,2	-2,8	-6,4	2,4
. Agrícola	0,6	-2,9	-9,5	3,4
. Pecuario	2,4	-2,6	3,1	-0,4
Pesca	370,1	-0,7	117,2	-27,9
Minería	-5,0	8,0	-6,5	6,0
Manufactura	12,7	10,2	15,4	3,9
Pimaria	40,4	5,0	1,3	-13,7
No primaria	6,7	11,7	28,5	16,8
Construcción	24,8	5,2	21,9	8,2
Electricidad y Agua	2,4	-1,9	1,8	5,5
VBP de Bienes	14,5	4,1	5,4	2,5

1/Respecto al mismo mes o periodo del año anterior

ELABORACIÓN: BCRP, Sede Regional Trujillo. Departamento de Estudios Económicos.

1.1.1. Producción Agropecuaria

La contracción del sector agropecuario en agosto (2,8 por ciento) se registró tanto en el subsector agrícola (2,9 por ciento) como en el pecuario (2,6 por ciento); sin embargo, en lo que va del año, de enero a agosto, el sector creció 2,4 por

ciento, revirtiendo la variación negativa que registró en igual lapso del año pasado (6,4 por ciento). El subsector agrícola creció, 3,4 por ciento, mientras que su par, el subsector pecuario, decreció en 0,4 por ciento.

CUADRO N° 2
VALOR BRUTO DE PRODUCCION AGROPECUARIA
(Variación real 1/)

	AGOSTO		ENERO-AGOSTO	
	2006	2007	2006	2007
Subsector Agrícola	0,6	-2,9	-9,5	3,4
Subsector Pecuario	2,4	-2,6	3,1	-0,4
Sector Agropecuario	1,2	-2,8	-6,4	2,4

1/ Respecto al mismo mes o período del año anterior

FUENTE: Dirección Regional de Agricultura-Ancash

ELABORACIÓN: BCRP, Sede Regional Trujillo. Departamento de Estudios Económicos

La contracción agrícola mensual se produjo, principalmente, por la menor producción de maíz choclo (59,6 por ciento), yuca (52,6 por ciento), espárrago (10,6 por ciento), olluco (8,2 por ciento) y caña de azúcar (4 por ciento). El descenso fue atenuado con la expansión que registraron la papa (44,1 por ciento), maíz amiláceo (26,2 por ciento), trigo (13 por ciento) y maíz duro

(3 por ciento).

En lo que va del año, la producción agrícola acumula una expansión de 3,4 por ciento, y se sustenta, principalmente, en los cultivos de arroz, papa y caña de azúcar, cuyas producciones aumentaron en 11,6 , 6,9 y 4,6 por ciento.

CUADRO N° 3
PRODUCCIÓN PRINCIPALES
PRODUCTOS AGRÍCOLAS
(En Tm)

CULTIVO	AGOSTO			ENERO - AGOSTO		
	2006	2007	Var %	2006	2007	Var %
Alfalfa	12 261	13 420	9,5	107 786	114 916	6,6
Algodón rama	0	0	-	15 280	14 020	-8,2
Arroz	0	0	-	20 740	23 155	11,6
Caña de azúcar	61 163	58 690	-4,0	375 420	392 553	4,6
Cebada	3 517	3 545	0,8	11 684	11 965	2,4
Espárrago	597	534	-10,6	4 429	4 258	-3,9
Maíz amarillo duro	8 905	9 171	3,0	50 240	42 982	-14,4
Maíz amiláceo	136	172	26,2	11 136	13 370	20,1
Maíz choclo	260	105	-59,6	37 630	40 859	8,6
Mango	0	0	-	5 572	5 340	-4,2
Olluco	257	236	-8,2	5 184	6 566	26,7
Papa	1 130	1 628	44,1	92 704	99 084	6,9
Trigo	4 875	5 507	13,0	16 729	18 892	12,9
Yuca	1 652	783	-52,6	5 527	2 877	-47,9

FUENTE: Dirección Regional de Agricultura - Ancash

ELABORACIÓN: BCRP, Sede Regional Trujillo. Departamento de Estudios Económicos

GRAFICO N° 1
PARTICIPACIÓN EN EL VBP AGRÍCOLA
(ENERO-AGOSTO 2007)

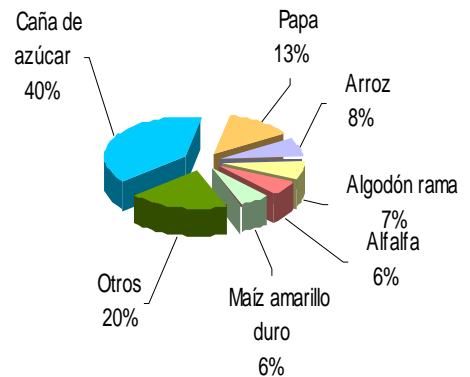

En cuanto a los precios en chacra, aumentaron en agosto para el maíz amarillo

duro (139,3 por ciento), trigo (14,3 por ciento) y papa (1,6 por ciento).

**CUADRO N° 4
PRECIOS EN CHACRA DE PRINCIPALES CULTIVOS
(Nuevos soles por Kg.)**

CULTIVOS	AGOSTO			ENERO-AGOSTO		
	2006	2007	Var %	2006	2007	Var %
Algodón	0,00	0,00	1/-	2,20	2,67	21,8
Maíz amarillo duro	0,56	1,34	139,3	0,56	0,77	37,9
Papa	0,61	0,62	1,6	0,54	0,56	3,0
Trigo	0,91	1,04	14,3	0,96	1,01	4,7

1/ No registra producción

FUENTE: Dirección Regional de Agricultura - Ancash

ELABORACIÓN: BCRP, Sede Regional Trujillo. Departamento de Estudios Económicos

En agosto, se inició la campaña agrícola 2007/2008, en su fase de siembras, con condiciones climáticas e hídricas favorables. Se instalaron en el mes 6,1 mil

hectáreas, principalmente, de papa (2,2 mil has.) maíz amarillo duro (1 mil has.) y maíz amiláceo (0,3 mil has.).

**CUADRO N° 5
SUPERFICIE SEMBRADA 1/
(Has)**

CULTIVOS	AGOSTO		CAMPAÑA AGRICOLA 2/	
	2006	2007	2006/2007	2007/2008
CULTIVOS TRANSITORIOS	4 848	5 988	4 848	5 988
Algodón	0	125	0	125
Arroz	0	0	0	0
Cebada	0	0	0	0
Frijol G.S	28	41	28	41
Maíz amarillo duro	665	1 034	665	1 034
Maíz amiláceo	242	279	242	279
Papa	1 619	2 200	1 619	2 200
Trigo	0	0	0	0
Otros	2 294	2 309	2 294	2 309
CULTIVOS PERMANENTES	173	80	173	80
Caña de azúcar	173	80	173	80
Total	5 021	6 067	5 021	6 067

1/ Cifras preliminares

2/ Corresponde a agosto.

FUENTE: Dirección Regional de Agricultura-Ancash

ELABORACIÓN: BCRP, Sede Regional Trujillo. Departamento de Estudios Económicos

Respecto al subsector pecuario, la caída mensual afectó a casi todos los productos. La carne de vacuno y carne de ave, que representan casi el 75 por ciento de la producción del subsector, disminuyeron en 2,8 y 2,5 por ciento, respectivamente.

De enero a agosto, la producción pecuaria se contrajo 0,4 por ciento, por el descenso sostenido en la carne de porcino (7,2 por ciento) y carne de ave (1 por ciento), principalmente.

**CUADRO N° 6
PRODUCCIÓN PECUARIA
(Tm)**

ESPECIES	AGOSTO			ENERO - AGOSTO		
	2006	2007	Var %	2006	2007	Var %
Carne de ave	361	352	-2,5	2 861	2 831	-1,0
Carne de caprino	18	13	-26,0	132	119	-10,2
Carne de ovino	83	82	-1,1	651	651	0,0
Carne de porcino	89	84	-5,3	684	634	-7,2
Carne de vacuno	587	570	-2,8	4 479	4 531	1,2
Huevos	28	24	-14,3	224	211	-5,6
Leche	1 402	1 468	4,7	11 868	12 044	1,5

FUENTE: Dirección Regional de Agricultura – Ancash
ELABORACIÓN: BCRP, Sede Regional Trujillo. Departamento de Estudios Económicos

**GRAFICO N° 2
PARTICIPACIÓN VBP PECUARIO
(ENERO-AGOSTO 2007)**

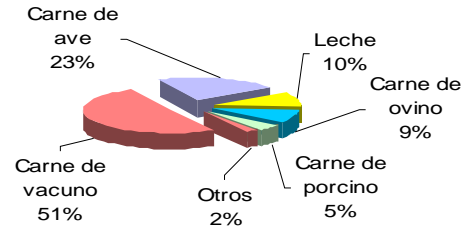

1.1.2. Producción Pesquera

En agosto, la actividad pesquera disminuyó ligeramente en 0,7 por ciento, respecto a igual mes del año precedente, como resultado del menor desembarque de especies, tanto para elaborar harina y aceite (25,8 por ciento), como para consumo humano directo (0,5 por ciento). El primer caso, está asociado a la veda a la anchoveta por esta época del año, así como a la baja pesca de especies sustitutas a este recurso; y,

en el segundo caso, atribuido a la menor extracción para la elaboración de congelados (26,9 por ciento) y conservas (2,4 por ciento).

La producción pesquera acumulada al mes de agosto, disminuyó 27,9 por ciento, producto de la menor pesca industrial (8,1 por ciento) y de consumo humano directo (32 por ciento).

**CUADRO N° 7
PRODUCCIÓN PESQUERA
(T.M.B.)**

	AGOSTO			ENERO - AGOSTO		
	2006	2007	Var. % 1/	2006	2007	Var. % 1/
Consumo Humano Directo	12 619	12 452	-0,5	224 931	153 672	-32,0
. Desembarque Fresco	808	1 075	33,0	7 538	8 492	12,7
. Desembarque Congelado	624	456	-26,9	5 348	4 763	-10,9
. Desembarque Conserva	11 187	10 921	-2,4	212 045	140 417	-33,8
Consumo Humano Indirecto	1 335	990	-25,8	854 107	784 588	-8,1
. Anchoveta	0	0	0,0	817 673	769 918	-5,8
. Otras Especies	1 335	990	-25,8	36 434	14 670	-59,7
TOTAL	13 954	13 442	-0,7	1079 038	938 260	-27,9

1/ Variación en valores reales

FUENTE: Dirección Regional de la Producción – Ancash
ELABORACIÓN: BCRP, Sede Regional Trujillo. Departamento de Estudios Económicos

1.1.3. Producción Minera

La minería metálica creció en agosto 8 por ciento, respecto a similar mes del año anterior, principalmente, por la mayor producción de oro (38,9 por ciento), molibdeno (21,2 por ciento), cobre (9,1 por ciento) y plata (7,8 por ciento). Por el contrario, disminuyó la producción de plomo (26,3 por ciento) y zinc (8,9 por ciento).

La producción minera acumulada registró un crecimiento de 6 por ciento, y se sustenta, básicamente, en la mayor producción de zinc (74,7 por ciento) y plata (4,1 por ciento). Por el contrario, se contrajo la producción de molibdeno (24,4 por ciento), cobre (13,7 por ciento), plomo (13,2 por ciento) y oro (7,9 por ciento).

**CUADRO N° 8
PRODUCCION MINERA**

	AGOSTO			ENERO - AGOSTO		
	2006	2007	Var % 1/	2006	2007	Var % 1/
MINERIA METÁLICA			8,0			6,0
Cobre (T.M.F.)	29 497	32 183	9,1	255 164	220 096	-13,7
Molibdeno (T.M.F.)	746	904	21,2	4 868	3 679	-24,4
Oro (K.G.F.)	1 171	1 626	38,9	10 301	9 488	-7,9
Plata (K.G.F.)	36 183	39 017	7,8	302 823	315 205	4,1
Plomo (T.M.F.)	2 667	1 965	-26,3	16 312	14 164	-13,2
Zinc (T.M.F.)	28 145	25 645	-8,9	169 488	296 170	74,7

1/ Variación en términos reales

FUENTE: DGM/DPM / Estadística Minera.

ELABORACIÓN: BCRP, Sede Regional Trujillo. Departamento de Estudios Económicos

**GRÁFICO N° 3
PARTICIPACIÓN EN EL VBP MINERO
(ENERO-AGOSTO 2007)**

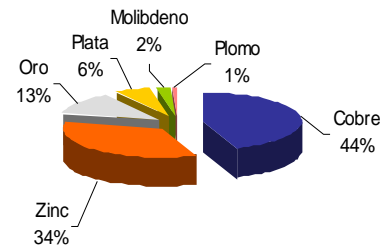

1.1.4. Producción Manufacturera

La actividad manufacturera siguió, por cuarto mes consecutivo, su senda expansiva. En agosto, creció 10,2 por ciento, respecto a análogo mes del pasado año, por la mayor producción, tanto de la industria no primaria (11,7 por ciento) como primaria (5 por ciento).

De enero a agosto, la producción manufacturera acumuló un alza de 3,9 por ciento, básicamente por el dinamismo de la industria no primaria, cuya producción se incrementó 16,8 por ciento. Por su parte, la industria procesadora de recursos primarios decreció 13,7 por ciento.

**CUADRO N° 9
VALOR BRUTO PRODUCCIÓN MANUFACTURA
(Variación real) 1/**

	AGOSTO		ENERO-AGOSTO	
	2006	2007	2006	2007
Manufactura Primaria	40,4	5,0	1,3	-13,7
Manufactura no Primaria	6,7	11,7	28,5	16,8
Total Sector	12,7	10,2	15,4	3,9

1/ Variación con respecto al mismo mes o periodo del año anterior.

FUENTE: Empresas Industriales

ELABORACIÓN: BCRP, Sede Regional Trujillo. Departamento de Estudios Económicos

Subsector manufactura primaria

La expansión mensual de la industria primaria (5 por ciento) se sustenta en la rama que elabora conservas y productos congelados de pescado, cuya producción se elevó en 19,1 por ciento. Por su parte, las ramas que fabrican harina y aceite de pescado, como azúcar, contrajeron su producción en 47,4 por ciento y 2,9 por ciento, respectivamente, básicamente, por restricciones de materia prima.

Sin embargo, en el lapso acumulado de enero a agosto, la manufactura primaria cae 13,7 por ciento, por la menor actividad de la industria pesquera. La que elabora conservas y productos congelados, contrajo su producción en 24,8 por ciento, mientras que la de harina y aceite, lo hizo en 9,9 por ciento. Por su parte, la refinación de azúcar, por el contrario, aumentó en 3,2 por ciento.

CUADRO N° 10
PRODUCCIÓN MANUFACTURA PRIMARIA
(Índice de volumen físico: 1994=100)

CIIU - Ramas de Actividad	AGOSTO			ENERO - AGOSTO		
	2006	2007	Var. %	2006	2007	Var. %
Harina y aceite de pescado	1,6	0,8	-47,4	30,2	27,2	-9,9
Conservas y productos congelados de pescado	161,6	192,5	19,1	310,5	233,5	-24,8
Azúcar	597,5	580,4	-2,9	465,2	480,0	3,2
TOTAL	17,4	18,3	5,0	51,0	44,0	-13,7

FUENTE: Empresas Industriales

ELABORACIÓN: BCRP, Sede Regional Trujillo. Departamento de Estudios Económicos

Subsector manufactura no primaria

La manufactura no primaria, que desde inicios del año muestra un desarrollo favorable, elevó su producción mensual en 11,7 por ciento, por el dinamismo de la industria de sustancias y productos químicos (oxígeno, nitrógeno y acetileno) que, en conjunto, aumentó 92 por ciento. Por su parte, las ramas de alimentos y bebidas, y productos siderúrgicos, declinaron 6,8 y 4,2 por ciento, respectivamente.

En lo que va del año, de enero a agosto, la manufacturera no primaria creció 16,8 por ciento, respecto a similar periodo de 2006, sustentada en la mayor producción de todas las ramas industriales: sustancias y productos químicos (32,1 por ciento), productos siderúrgicos (11,3 por ciento) y alimentos y bebidas (1,8 por ciento).

**CUADRO N° 11
PRODUCCIÓN MANUFACTURA NO PRIMARIA
(Índice de volumen físico: 1994=100)**

CIIU - Ramas de Actividad	AGOSTO			ENERO - AGOSTO		
	2006	2007	Var. %	2006	2007	Var. %
Alimentos y Bebidas	254,1	236,7	-6,8	196,9	200,5	1,8
Alcohol etílico	254,1	236,7	-6,8	196,9	200,5	1,8
Sustancias y Productos Químicos	5 509,9	10 578,8	92,0	9 959,7	13 159,6	32,1
Oxígeno	7 156,2	13 638,0	90,6	13 068,1	17 265,0	32,1
Nitrógeno	8 134,5	28 695,4	252,8	15 621,4	21 271,5	36,2
Acetileno	477,4	533,4	11,7	421	528	25,4
Fabricación Metales Básicos	180,5	172,9	-4,2	177,2	197,3	11,3
Productos siderúrgicos	180,5	172,9	-4,2	177,2	197,3	11,3
TOTAL	215,3	240,4	11,7	240,4	280,8	16,8

FUENTE: Empresas Industriales.

ELABORACIÓN: BCRP, Sede Regional Trujillo. Departamento de Estudios Económicos

1.1.5. Construcción

En agosto, la construcción creció 5,2 por ciento, respecto a igual mes del año anterior, sustentada, principalmente, en la mayor actividad de la autoconstrucción.

Al octavo mes del año, la construcción acumuló una expansión de 8,2 por ciento, con relación al mismo periodo de 2006, lo que se refleja en mayor consumo de cemento, que pasó de 71,2 mil a 86 mil Tm..

**CUADRO N° 12
PRINCIPALES INDICADORES DEL SECTOR CONSTRUCCIÓN**

	AGOSTO			ENERO-AGOSTO		
	2006	2007	Var %	2006	2007	Var %
Despacho de cemento (T.m.)	11 245	13 035	15,9	71 175	86 004	20,8
Venta de concreto (m3)	1 848	0	-100,0	14 684	1 355	-90,8
Variación del sector 1/			5,2			8,2

1/ Variación en términos reales

FUENTE: Empresa Cementos Pacasmayo S.A.A

ELABORACIÓN: BCRP, Sede Regional Trujillo. Departamento de Estudios Económicos

1.2. Aspectos Laborales

El empleo en la ciudad de Chimbote, registro en agosto cayó 3,7 por ciento, respecto al mismo mes del año anterior. La contracción se produjo en transportes, almacenamiento y comunicaciones (33,8 por ciento), extracción (10,8 por ciento) e industria (3,9 por ciento), todas ellas relacionadas con la menor actividad pesquera.

Por su parte, en la ciudad de Huaraz el empleo se incrementó ligeramente (0,1 por ciento), e incidió la mayor demanda en los sectores transporte, almacenamiento y comunicaciones (11,3 por ciento) y servicios (6,8 por ciento).

**GRAFICO N° 4
CHIMBOTE: EMPLEO URBANO EN
EMPRESAS
DE 10 A MÁS TRABAJADORES
(Variación Acumulada Anual)**

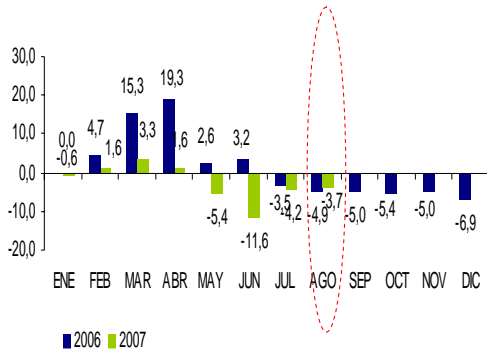

**GRAFICO N° 5
HUARAZ: EMPLEO URBANO EN
EMPRESAS
DE 10 A MÁS TRABAJADORES
(Variación Acumulada Anual)**

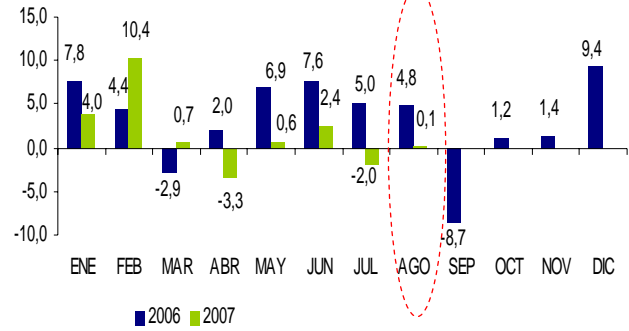

* De enero a agosto
FUENTE: MTPE-Informe Estadístico Mensual

I. INFLACIÓN

El IPC de la ciudad de **Chimbote** aumentó en agosto 0,04 por ciento y acumula, en los últimos doce meses, una alza de 4,58 por ciento.

Por su parte, en la ciudad de **Huaraz** los precios registran un aumento mensual de 0,27 por ciento y de 4,29 por ciento, en los últimos doce meses.

**CUADRO N° 13
INFLACIÓN EN LAS
PRINCIPALES CIUDADES**

AGOSTO	Huaraz	Chimbote
Var. % mensual 1/	0,27	0,04
Var. % acumulada 2/	3,59	4,44
Var. % anual 3/	4,29	4,58

1/ Respecto al mes anterior
2/ A Agosto.
3/ Últimos doce meses
FUENTE: INEI – Chimbote y Huaraz

**GRÁFICO N° 6
INFLACIÓN ÚLTIMOS DOCE MESES
(Variación porcentual anualizada)**

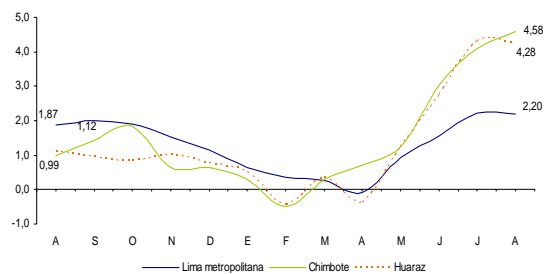

En Chimbote, la inflación mensual se sustentó, principalmente, en la subida de precios de los grupos de Muebles y Enseres

(0,90 por ciento) y Otros Bienes y Servicios (0,60 por ciento).

CUADRO N° 14
CIUDAD DE CHIMBOTE: INFLACIÓN POR GRANDES GRUPOS DE CONSUMO
(Año Base 1994=100)

	PONDERACIÓN	Variación Porcentual		
		Mensual	Acumulada	Anualizada
INDICE GENERAL	100,00	0,04	4,44	4,08
1. Alimentos y Bebidas	54,66	-0,07	-0,07	6,19
2. Vestido y Calzado	7,15	0,15	0,15	0,71
3. Alq. de Vivienda, Combustibles. y Electric.	10,93	0,15	0,15	5,26
4. Muebles, Enseres. y Mant. de la Vivienda	4,35	0,90	0,90	-0,07
5. Cuidados, Conservación de La Salud	2,14	0,28	0,28	0,64
6. Transportes y Comunicaciones	8,86	-0,32	-0,32	-0,22
7. Esparc., Divers., Serv. Cult. y de Ens.	5,27	-0,07	-0,07	0,26
8. Otros Bienes y Servicios	6,64	0,60	0,60	1,25

FUENTE: INEI – Chimbote

Los productos de primera necesidad, que registraron mayor alza en sus precios, en la ciudad de Chimbote, fueron: camote amarillo (50,8 por ciento), ají escabeche (28,3 por ciento), cebolla cabeza roja (18,3 por ciento), coco (14,7 por ciento), manzana

delicia (12,8 por ciento), ají panca seco entero (12,3 por ciento), col corazón (10,2 por ciento), limón (10,1 por ciento), fideos a granel (9,1 por ciento), coliflor (8,3 por ciento) y pepinillo (7,3 por ciento).

CUADRO N° 15
CHIMBOTE: PRODUCTOS DE MAYOR VARIACIÓN EN SUS PRECIOS
(Agosto 2007 – Porcentajes)

Subieron sus precios	%	Bajaron sus precios	%
Camote amarillo	50,8	Durazno	-20,5
Ají escabeche	28,3	Apio	-18,9
Cebolla cabeza roja	18,3	Menudencia de pollo	-13,4
Coco (Pescado)	14,7	Betarraga	-13,2
Manzana delicia	12,8	Zanahoria	-12,8
Ají seco panca entero	12,3	Naranja para jugo	-12,7
Col corazón	10,2	Jurel fresco	-11,2
Limón	10,1	Ají rocoto	-10,9
Fideos a granel	9,1	Cebolla china	-10,7
Coliflor	8,3	Mandarina	-10,2
Pepinillo	7,3	Manzana corriente	-8,3

FUENTE: INEI – Chimbote

En la ciudad de Huaraz, el alza de precios se registró, principalmente, en los grupos de Alquileres, (0,59 por ciento),

Alimentos (0,35 por ciento) y Otros Bienes y Servicios (0,29 por ciento).

CUADRO Nº 16
CIUDAD DE HUARAZ: INFLACIÓN POR GRANDES GRUPOS DE CONSUMO
(Año Base 1994=100)

	PONDERACIÓN	Variación Porcentual		
		Mensual	Acumulada	Anualizada
INDICE GENERAL	100,00	0,27	3,59	4,29
1. Alimentos y Bebidas	62,26	0,35	4,62	5,74
2. Vestido y Calzado	7,33	0,14	1,76	2,79
3. Alq. de Vivienda, Combustibles. y Electric.	10,89	0,59	3,37	2,43
4. Muebles, Enseres. y Mant. de la Vivienda	5,25	-	0,70	0,83
5. Cuidados, Conservación de La Salud	1,73	0,08	3,59	3,77
6. Transportes y Comunicaciones	5,27	-0,65	1,10	1,62
7. Esparc., Divers., Serv. Cult. y de Ens.	2,76	-	2,47	2,88
8. Otros Bienes y Servicios	4,52	0,29	1,16	2,18

FUENTE: INEI – Huaraz

Asimismo, los productos de primera necesidad que registraron mayor alza de precios, en la ciudad de Huaraz, fueron: palta criolla (45,8 por ciento), bonito fresco (23,4 por ciento), mandarina (19,8 por ciento), aceituna de botija (18,8 por ciento), menudencia de pollo (16,9 por ciento), apio (16,2 por ciento), papaya (14,6 por ciento), jurel fresco (12,8 por ciento) y arroz superior (9,5 por ciento).

Los productos de mayor significación en la caída de precios, fueron: nabo (20,2 por ciento), zanahoria (19,4 por ciento), ají rocoto (17,8 por ciento), poro (14,5 por ciento), lechuga (13,4 por ciento), calabaza (12,4 por ciento), espinaca (10,2 por ciento), ají escabeche (7,9 por ciento), naranja de jugo (7,8 por ciento) y queso fresco (6,2 por ciento).

CUADRO Nº 17
HUARAZ: PRODUCTOS DE MAYOR VARIACIÓN EN SUS PRECIOS
(Agosto 2007 – Porcentajes)

HUARAZ: PRODUCTOS DE MAYOR VARIACIÓN EN SUS PRECIOS			
Subieron sus precios	%	Bajaron sus precios	%
Palta criolla	45,8	Nabo	-20,2
Bonito fresco	23,4	Zanahoria	-19,4
Mandarina	19,8	Ají rocoto	-17,8
Aceituna de botija	18,8	Poro	-14,5
Menudencia de pollo	16,9	Lechuga	-13,4
Apio	16,2	Calabaza	-12,4
Papaya	14,6	Espinaca	-10,2
Jurel fresco	12,8	Ají escabeche	-7,9
Arroz superior	9,5	Naranja de jugo	-7,8
Tomate italiano	9,3	Queso fresco	-6,2

FUENTE: INEI – Huaraz

III. SECTOR EXTERNO

3.1. Exportaciones

Las exportaciones realizadas por diferentes puntos de embarque, totalizaron en agosto US\$ 437 millones, 6,3 por ciento más

de lo exportado en igual mes de 2006. Las exportaciones no tradicionales aumentaron

17,2 por ciento, las tradicionales lo hicieron en 6 por ciento.

El dinamismo de las exportaciones no tradicionales, se basó en el mayor embarque de productos siderúrgicos, cuyo volumen aumentó 69,2 por ciento. El volumen embarcado de productos hidrobiológicos y agropecuarios disminuyó en 38,9 y 6,1 por ciento, respectivamente.

Las exportaciones tradicionales (US\$ 424,7 millones), representan 97,2 por ciento del total y aumentaron por el mayor volumen embarcado de harina de pescado (176 por ciento), zinc (22 por ciento) y oro (11,4 por ciento). Atenuó el alza, el menor

embarque de aceite de pescado (95,9 por ciento), molibdeno (17,7 por ciento) y cobre (17,5 por ciento).

En los primeros ocho meses del año, las exportaciones acumularon US\$ 2 614 millones, 11,5 por ciento más, respecto a similar período de 2006. Las exportaciones tradicionales crecieron 11,5 por ciento y las no tradicionales, en 14,4 por ciento. En el primer grupo destaca el mayor volumen exportado de zinc (111,8 por ciento), mientras que en los no tradicionales, sobresale, frijol fresco (241,3 por ciento), cebolla fresca (72,8 por ciento) y conservas de pescado (65 por ciento).

CUADRO N° 18
EXPORTACIONES POR GRUPO DE PRODUCTOS 1/
(Valor FOB en miles de US\$)

TIPO	AGOSTO			ENERO - AGOSTO		
	2006	2007	Var %	2006	2007	Var %
PRODUCTOS TRADICIONALES	400 661	424 719	6,0	2275 061	2535 682	11,5
Pesqueros	21 292	35 829	68	278 155	330 004	19
Agrícolas	0	241	-	-	241	-
Mineros	379 369	388 648	2,4	1 996 906	2 205 437	10,4
PRODUCTOS NO TRADICIONALES	10 404	12 191	17,2	68 757	78 632	14,4
Agropecuarios	2 540	2 257	-11,1	12 327	9 316	-24,4
Pesqueros	4 735	3 998	-15,5	30 798	37 251	21,0
Siderúrgicos	2 936	5 515	87,8	24 536	27 760	13,1
Otros 2/	193	421	118,6	1 096	4 305	3/
TOTAL EXPORTACIONES	411 064	436 910	6,3	2 343 818	2 614 314	11,5

1/ Información preliminar

2/ Sacos de polipropileno, cajas de cartón, maquinaria y equipos, muestras de agua y mineral, manufacturas de hierro.

3/ variación superior 1000%

FUENTE: SUNAT. Campo Ubigeo

Elaboración: BCRP, Sede Regional Trujillo. Departamento de Estudios Económicos

GRAFICO N° 7
ESTRUCTURA DE LAS EXPORTACIONES POR GRUPO DE PRODUCTOS

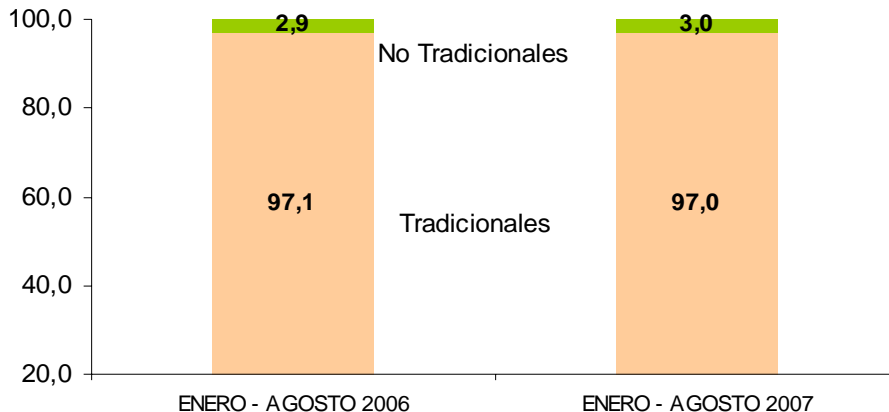

Elaboración: BCRP, Sede Regional Trujillo. Departamento de Estudios Económicos

El mercado de lo exportado se concentra en cinco países, que en conjunto, adquirieron, en los primeros ocho meses del año, 70,1 por ciento del valor total. El principal mercado es China, con el 25,8 por ciento del total, principalmente cobre y harina

de pescado. Le siguen: Canadá (14,1 por ciento), con oro y cobre; Japón (12,0 por ciento), con cobre y zinc; Chile (9,5 por ciento) con molibdeno; y Alemania (8,7 por ciento), con cobre y harina de pescado.

CUADRO N° 19
PRINCIPALES PAISES DESTINO Y PRINCIPAL PRODUCTO EXPORTADO
(Enero – Agosto 2007)

País	% del Total	Principal Producto
China	25,8	Cobre y harina de pescado
Canadá	14,1	Oro y cobre
Japón	12,0	Cobre y zinc
Chile	9,5	Molibdeno
Alemania	8,7	Cobre y harina de pescado
Corea del Sur	8,7	Cobre y zinc
Otros Países	21,2	Otros productos
Total	100,0	

FUENTE: SUNAT. Campo Ubigeo

Elaboración: BCRP, Sede Regional Trujillo. Departamento de Estudios Económicos

En cuanto a la utilización de la infraestructura portuaria local, durante los primeros ocho meses del año, el 88,2 por ciento del total exportado (1 433 mil Tm) se ha embarcado por los puertos de Punta Lobitos y Chimbote, principalmente, cobre (709,4 mil Tm), zinc (422,7 mil Tm) y harina

de pescado (141,5 mil Tm). Lo restante, se ha efectuado por el puerto del Callao (177,8 mil Tm), el puerto de Salaverry (7,6 mil Tm), el puerto de Paita (3,1 mil Tm), el Aeropuerto Jorge Chávez (1,7 mil Tm), y el puerto de Desaguadero (1,3 mil Tm).

3.2. Importaciones

En cuanto a las importaciones realizadas por el puerto de Chimbote, sumaron en agosto US\$ 5,4 millones, 53,2 por ciento mas, respecto a análogo mes de 2006, sustentado en la mayor compra de insumos. En los ocho primeros meses del año, las importaciones acumularon US\$ 41 millones, 1,7 por ciento por encima de lo

importado en similar período de 2006. Los países proveedores de las compras externas son Colombia (53,6 por ciento), con combustibles; Brasil (21,1 por ciento), con insumos industriales; Bahamas (14,7 por ciento), con insumos industriales; Chile (10,6 por ciento), con combustibles y lubricantes.

CUADRO Nº 20
IMPORTACIONES SEGÚN USO O DESTINO 1/
(Valor FOB en miles de US\$)

	AGOSTO			ENERO - AGOSTO		
	2006	2007	Var %	2006	2007	Var %
I. Bienes Consumo	0	0	-	0	0	-
II. Insumos	3 517	5 388	53,2	40 329	40 434	0,3
Combustibles, Lubricantes y Conexos	0	5 388	-	0	27 992	-
Materias primas para la agricultura	0	0	-	0	0	-
Materias primas para la industria	3 517	0	-100,0	40 329	12 442	-69,1
Otros	0	0	-	0	0	-
III. Bienes Capital y Materiales Construcción	0	0	-	0	597	-
Materiales Construcción	0	0	-	0	597	-
Para la Agricultura	0	0	-	0	0	-
Para la industria	0	0	-	0	0	-
Equipo de Transporte	0	0	-	0	0	-
Diversos	0	0	-	0	0	-
TOTAL	3 517	5 388	53,2	40 329	41 031	1,7

1/ Importaciones realizadas por el Puerto de Chimbote

FUENTE: SUNAT. www.sunat.gob.pe

ELABORACIÓN: BCRP, Sede Regional Trujillo. Departamento de Estudios Económicos

IV. FINANZAS PÚBLICAS

4.1. Gobierno Central

En agosto, los ingresos corrientes del Gobierno Central, fueron S/. 22 millones, 31,5 por ciento más, en términos reales, respecto a similar mes de 2006. La expansión se produjo en el IGV (85 por ciento) y el Impuesto a los Ingresos (73,3 por ciento).

En los primeros ocho meses del año, la recaudación fue S/. 209 millones, 41,6 por ciento mayor que en igual lapso del pasado año. El Impuesto a los Ingresos aumentó 103,4 por ciento, y destaca los ingresos por regularización (321,2 por ciento).

CUADRO N° 21
INGRESOS CORRIENTES DEL GOBIERNO CENTRAL
(En miles de nuevos soles)

	AGOSTO			ENERO - AGOSTO		
	2006	2007	Var% 1/	2006	2007	Var% 1/
I. INGRESOS TRIBUTARIOS	16 358	22 018	31,7	145 851	208 750	41,7
1. Impuestos a los Ingresos	4 274	7 568	73,3	45 300	93 083	103,4
- Personas Naturales	1 529	1 606	2,8	13 229	15 970	19,5
- Personas Jurídicas	2 571	5 651	115,0	25 215	47 944	88,2
- Regularización	174	311	75,3	6 856	29 169	321,2
2. Impuestos a la Importación	1	1	15,4	391	2 685	579,0
3. Impuestos General a las Ventas	6 801	12 859	85,0	83 388	100 864	19,8
- Operaciones internas	4 499	9 274	101,7	53 719	71 779	32,3
- Operaciones Externas	2 302	3 585	52,4	29 669	29 085	-2,9
4. Impuestos Selectivo al Consumo	0	1	66,7	2	3	44,2
5. Otros Ingresos Tributarios	5 281	1 589	-70,6	16 770	12 115	-28,5
II. INGRESOS NO TRIBUTARIOS	51	30	-42,7	364	326	-11,5
TOTAL	16 409	22 048	31,5	146 216	209 076	41,6

1/ Variación en términos reales

FUENTE: .www.sunat.gob.pe

ELABORACIÓN: BCRP, Sede Regional Trujillo. Departamento de Estudios Económicos

4.2. Gobierno Regional

Los gastos del Gobierno Regional totalizaron en agosto S/. 51,4 millones, 6,6 por ciento más, en términos reales, de lo efectuado en igual mes de 2006, básicamente, por el mayor gasto de capital (43,4 por ciento).

De enero a agosto, los gastos acumulados (S/.392,4 millones) superan en 10,7 por ciento, a lo desembolsado en igual lapso de 2006 y destaca el gasto de capital, con una expansión de 115,6 por ciento.

CUADRO N° 22
GASTOS DEL GOBIERNO REGIONAL
(En miles de nuevos soles)

	AGOSTO			ENERO - AGOSTO		
	2006	2007	Var % 1/	2006	2007	Var% 1/
A.GASTO CORRIENTE	39 954	40 826	0,0	325 959	338 160	2,7
5.1.Pers. y obligac.soc.	30 383	30 857	-0,6	247 773	258 063	3,1
5.2.Obligaciones Previs.	6 209	6 110	-3,7	52 679	52 585	-1,2
5.3.Bienes y Servicios	3 197	3 478	6,4	24 037	24 167	-0,5
5.4.Otros gastos corrientes	165	381	125,9	1 470	3 345	125,2
B.GASTO DE CAPITAL	7 226	10 590	43,4	24 934	54 307	115,6
6.5.Inversiones	3 839	7 756	97,7	17 377	31 924	81,9
6.6. Inversiones Financieras	0	0	0,0	0	0	0,0
6.7.Otros gast.de capital	3 387	2 834	-18,1	7 557	22 383	193,2
TOTAL	47 180	51 416	6,6	350 892	392 467	10,7

1/ Variación en términos reales

2/ Variación real mayor al mil por ciento.

FUENTE: Gobierno Regional de Ancash

ELABORACIÓN: BCRP, Sede Regional Trujillo. Departamento de Estudios Económicos

Los recursos que financian el presupuesto regional mensual proceden, en su mayor parte, de los Recursos Ordinarios, con S/. 39,5 millones. Las fuentes menores

son Canon (S/. 9,3 millones), Recursos Directamente Recaudados (S/. 1,3 millones) y Donaciones y Transferencias (S/. 1 millón).

CUADRO N° 23
GASTOS DEL GOBIERNO REGIONAL POR FUENTE DE FINANCIAMIENTO
(En miles de nuevos soles)

	AGOSTO			ENERO - AGOSTO		
	2006	2007	Var% 1/	2006	2007	Var% 1/
Recursos Ordinarios	39 053	39 572	-0,9	315 968	329 709	3,3
Canon y Sobre Canon	6 086	9 398	51,1	19 601	46 044	132,6
Recursos Direct.Recaudados	1 554	1 385	-12,8	11 354	9 813	-14,4
Donaciones y Transferencias	487	1 061	113,2	3 969	6 901	72,1
TOTAL	47 180	51 416	6,6	350 892	392 467	10,7

1/ Variación en términos reales

FUENTE: Gobierno Regional de Ancash

ELABORACIÓN: BCRP, Sede Regional Trujillo. Departamento de Estudios Económicos

La inversión del Gobierno Regional totalizó en agosto S/. 7,7 millones, 97,7 por ciento más de lo invertido en análogo mes del pasado año, destinándose a Educación y Cultura la mayor parte de los recursos (37,7 por ciento).

En los primeros ocho meses del año, la inversión totalizó S/. 31,9 millones, 81,9 por ciento por encima de igual periodo de 2006. La inversión acumulada se orienta, principalmente, a los sectores de educación (S/. 11 millones) y salud (6,8 millones).

CUADRO N° 24
INVERSIÓN DEL GOBIERNO REGIONAL POR FUNCIONES
(En miles de nuevos soles)

	AGOSTO			ENERO - AGOSTO		
	2006	2007	Var % 1/	2006	2007	Var% 1/
Administración y Planeamiento	41	278	563,4	314	1 465	361,9
Agraria	1 083	1 337	20,8	4 573	4 349	-5,8
Defensa y seguridad nacional	124	134	5,7	196	292	47,5
Educación y Cultura	476	2 924	501,0	4 911	11 026	122,3
Energía	436	1 033	131,8	1 215	3 225	162,8
Industria	0	0	0,0	83	10	-88,1
Salud y Saneamiento	199	1 260	519,5	959	6 837	605,8
Trabajo	0	0	0,0	0	0	0,0
Transporte	1 466	790	-47,3	5 102	4 720	-8,4
Vivienda y desarrollo urbano	1	0	-100,0	10	0	-100,0
Justicia	12	0	-100,0	12	0	-100,0
TOTAL	3 838	7 756	97,7	17 375	31 924	81,9

1/ Variación en términos reales

FUENTE: Gobierno Regional de Ancash

ELABORACIÓN: BCRP, Sede Regional Trujillo. Departamento de Estudios Económicos

V. MONEDA Y CRÉDITO

5.1. Depósitos del Sistema Financiero

En agosto, los depósitos y obligaciones del sistema financiero ascendieron a S/.1210,5 millones, 85 por ciento por encima, en términos reales, del nivel alcanzado en similar mes del 2006. La expansión se sustentó, principalmente, en los depósitos en moneda nacional que aumentaron en 172,7 por ciento, mientras que su similar en moneda extranjera, registró un aumento modesto de 0,5 por ciento.

En los depósitos en moneda nacional, destaca, en las empresas bancarias, el

crecimiento de los depósitos a la vista (353,9 por ciento), mientras que en las instituciones especializadas en microfinanzas (IEMF), sobresale el aumento de los depósitos a plazo (45,2 por ciento).

Por su parte, los depósitos en moneda extranjera aumentaron 2,7 por ciento, en las empresas bancarias, pero disminuyeron 28 por ciento en las IEMF, particularmente, en los depósitos a plazo (37,2 por ciento).

CUADRO Nº 25
DEPÓSITOS DEL SISTEMA FINANCIERO
(SalDOS en miles de nuevos soles)

	AGOSTO		
	2006	2007	Var.% 1/
Banco de la Nación	0	0	0,0
Empresas Bancarias	544 966	1 090 548	95,8
Instituciones de Microfinanzas	95 453	119 941	22,9
Cajas Municipales	77 352	96 133	21,6
Cajas Rurales	18 102	23 807	28,7
TOTAL	640 420	1 210 489	84,9
En M/N	314 037	875 164	172,7
En M/E	326 383	335 325	0,5

1/ Variación en términos reales

FUENTE: Superintendencia de Banca y Seguros

ELABORACION: BCRP, Sede Regional Trujillo. Departamento de Estudios Económicos

El 86,1 por ciento del total de depósitos se encuentra en tres entidades financieras: el Banco Scotiabank (52,3 por ciento), Banco de Crédito (22,5 por ciento) y Banco

Continental (11,4 por ciento). Por su parte, el conjunto de instituciones especializadas en microfinanzas (IEMF) registran una participación de 10 por ciento.

**CUADRO Nº 26
PARTICIPACIÓN EN LOS DEPÓSITOS
(%)**

	AGOSTO		
	Miles de S/.	Mes	Acumulado
Banco Scotiabank	633 016	52,3	52,3
Banco de Crédito	271 755	22,5	74,7
Banco Continental	137 995	11,4	86,1
Caja Municipal del Santa	90 892	7,5	93,7
Banco Interbank	36 565	3,0	96,7
Caja Rural Chavin	22 589	1,9	98,5
Banco del Trabajo	7 418	0,6	99,2
Caja Trujillo	4 913	0,4	99,6
Mi Banco	3 799	0,3	99,9
Caja Nor Perú	1 219	0,1	100
CMAC Sullana	197	0,0	100
Caja Municipal de Piura	132	0,0	100
TOTAL	1 210 489	100,0	

FUENTE: Superintendencia de Banca y Seguros
ELABORACION: BCRP, Sede Regional Trujillo. Departamento de Estudios Económicos

5.2. Crédito del Sistema Financiero

El crédito real del sistema financiero aumentó en agosto 34,9 por ciento, con relación a similar mes del pasado año, tanto por el mayor crédito en moneda nacional (47,3 por ciento) como en moneda extranjera (23,2 por ciento).

La expansión crediticia provino, tanto de las entidades bancarias como de las IEMF. Las primeras incrementaron su crédito en 37,3 por ciento y destaca la expansión de Mi Banco (103,7 por ciento), Interbank (56,4 por

ciento) y el Continental (51,8 por ciento). Por su parte, el crédito de las IEMF aumentó en 29 por ciento, y sobresalen la Caja Nor Perú y la Edpyme Efectiva, con incrementos de 472,4 y 199,8 por ciento, respectivamente.

Al finalizar agosto, el saldo del crédito ascendió a S/ 806,8 millones, de los cuales el 53 por ciento está en moneda nacional y el 47 por ciento restante en moneda extranjera.

**CUADRO Nº 27
CRÉDITO DEL SISTEMA FINANCIERO
(Saldos en miles de nuevos soles)**

	AGOSTO		
	2006	2007	Var.% 1/
Banco de la Nación	0	0	0,0
Empresas Bancarias	415 130	582 460	37,3
Instituciones de Microfinanzas	170 146	224 389	29,0
Cajas Municipales	123 652	150 496	19,1
Cajas Rurales	20 149	31 731	54,1
Edpymes	26 345	42 162	56,6
TOTAL	585 277	806 849	34,9
En M/N	283 842	427 388	47,3
En M/E	301 435	379 462	23,2

1/ Variación en términos reales
FUENTE: Superintendencia de Banca y Seguros
ELABORACION: BCRP, Sede Regional Trujillo. Departamento de Estudios Económicos

El 70,6 por ciento del crédito del sistema financiero es proporcionado por cuatro entidades: el Banco de Crédito (26,6 por ciento), el Banco Continental (21,1 por

ciento), la Caja Municipal del Santa (12,8 por ciento) y el Banco Scotiabank (10,1 por ciento). El conjunto de las IEMF canalizan el 27,8 por ciento del crédito total.

CUADRO N° 28
PARTICIPACIÓN EN LOS CRÉDITOS
(%)

	AGOSTO		
	Miles de S/.	Mes	Acumulado
Banco de Crédito	214 294	26,6	26,6
Banco Continental	170 459	21,1	47,7
Caja Municipal del Santa	103 529	12,8	60,5
Banco Scotiabank	81 114	10,1	70,6
Banco Interbank	64 877	8,0	78,6
Edpyme Edyficar	37 752	4,7	83,3
Caja Trujillo	37 589	4,7	87,9
Mi Banco	32 578	4,0	92,0
Caja Rural Chavin	23 765	2,9	94,9
Banco del Trabajo	19 139	2,4	97,3
Caja Nor Perú	7 965	1,0	98,3
Edpyme Efectiva	4 411	0,5	98,8
CMAC Sullana	4 705	0,6	99,4
Caja Municipal de Piura	4 673	0,6	100,0
TOTAL	806 849	100,0	

FUENTE: Superintendencia de Banca y Seguros

ELABORACION: BCRP, Sede Regional Trujillo. Departamento de Estudios Económicos

En cuanto a la mora, la cartera atrasada alcanzó un nivel de 2,6 por ciento, 5,3 puntos porcentuales por debajo de lo registrado en similar mes de 2006. En las

empresas bancarias, la mora es de 1,9 por ciento, mientras que en las IEMF es de 3,9 por ciento

CUADRO N° 29
MOROSIDAD EN EL SISTEMA FINANCIERO 1/
(En % de las colocaciones brutas)

	AGOSTO	
	2006	2007
Empresas Bancarias	9,7	1,9
Instituciones de Microfinanzas	3,3	3,9
Cajas Municipales	3,5	3,9
Cajas Rurales	2,9	5,2
Edpymes	3,2	3,1
TOTAL	7,9	2,6
En M/N	4,3	2,9
En M/E	11,3	2,2

1/ Cartera pesada=créditos vencidos+créditos en cobranza judicial/colocaciones brutas
FUENTE: Instituciones Financieras
ELABORACION: BCRP, Sede Regional Trujillo. Departamento de Estudios Económicos

5.3 Crédito a la Pequeña y Microempresa

El crédito otorgado a la pequeña y microempresa, registró en agosto un saldo de S/. 154 millones, otorgado en su mayor

parte por la Caja del Santa (29,8 por ciento) y la Edpyme Edyficar (20,8 por ciento).

CUADRO N° 30
CRÉDITO OTORGADO A LA PEQUEÑA Y MICROEMPRESA
(saldos en miles de nuevos soles)

Instituciones	AGOSTO		
	2006	2007	Var % 1/
Especializadas en Microfinanzas	46 130	122 563	160,0
Caja del Santa	n.d	45 919	-
Epyme Edyficar	24 906	32 079	26,0
Caja Trujillo	19 785	19 003	-6,0
Caja Chavin	n.d	18 055	-
Edpyme Efectiva	1 439	4 411	199,8
Caja Nor Peru	n.d	3 096	-
Empresas Bancarias	9 947	31 468	209,6
Banco del Trabajo	n.d	15 523	-
Mi Banco	9 716	12 812	29,0
Banco Continental	n.d	1 814	-
Banco de Crédito	231	1 288	446,1
Banco Interbank	n.d	31	-
TOTAL	56 077	154 031	168,8

1/ Variación en términos reales
FUENTE: Instituciones Financieras
ELABORACION: BCRP, Sede Regional Trujillo. Departamento de Estudios Económicos

INFORMACIÓN ESTADÍSTICA

CUADRO 1

ANCASH: DEPÓSITOS Y OBLIGACIONES DEL SISTEMA FINANCIERO
(Saldos en miles de nuevos soles)

ENTIDADES FINANCIERAS	2006					2007							
	AGO	SET	OCT	NOV	DIC	ENE	FEB	MAR	ABR	MAY	JUN	JUL	AGO
I. SISTEMA BANCARIO	544 966	594 960	570 536	613 285	611 593	619 130	617902	647 327	645 481	1 184 760	1 157 988	1 085 823	1 090 548
A. BANCO DE LA NACIÓN	0	0	0	0	0	0	0	0	0	0	0	0	0
B. EMPRESAS BANCARIAS	544 966	594 960	570 536	613 285	611 593	619 130	617902	647 327	645 481	1 184 760	1 157 988	1 085 823	1 090 548
Interbank	28 021	29 136	30 555	30 334	30 929	33264	32207	33 471	37 018	38 839	36 797	37 121	36 565
Continental	135 065	164 907	162 509	168 126	130 506	136597	130633	134 946	135 461	139 579	142 816	137 381	137 995
Crédito	205 902	217 694	202 017	228 892	234 532	239136	241726	254 929	248 767	291 616	283 962	261 903	271 755
Scotiabank	167 375	174 328	166 193	176 426	205 797	200576	203280	214 182	214 045	703 885	683 735	638 044	633 016
Trabajo	7 334	7 327	7 269	7 404	7 334	6695	6820	6 730	7 049	7 322	7 308	7 493	7 418
Mi Banco	1 270	1 570	1 993	2 103	2 495	2862	3236	3 069	3 141	3 519	3 370	3 882	3 799
II. INSTITUCIONES DE MICROFINANZAS	105 766	106 206	108 974	111 663	115 160	113992	106350	107 419	108 669	110 626	112 959	114 389	119 941
Caja Rural Chavín	18 260	18 418	20 241	21 392	22 035	21767	20662	19 948	20 860	20 811	21 536	21 694	22 589
Caja Municipal del Santa	82 366	83 098	83 658	85 030	87 824	86628	79964	81 376	81 554	83 990	85 666	86 389	90 892
Caja Piura 1/	34	29	88	29	44	17	36	72	72	73	110	96	132
Edpyme EFECTIVA	0	0	0	0	0	0	0	0	0	0	0	0	0
Edpyme EDYFICAR	0	0	0	0	0	0	0	0	0	0	0	0	0
Caja Trujillo	4 338	3 785	4 051	4 326	4 411	4720	4720	5 019	5 153	4 622	4 419	4 942	4 913
Caja Nor Perú	768	876	936	886	845	860	968	980	956	994	1 034	1 062	1 219
Caja Municipal Sullana	0	0	0	0	0	0	0	24	74	136	194	205	197
TOTAL	650 732	701 167	679 510	724 948	726 753	733 122	724 252	754 746	754 150	1 295 386	1 270 947	1 200 212	1 210 489
En M/N	322 755	345 299	342 125	379 223	406 291	395 748	394 489	445 218	436 669	912 797	912 711	865 319	875 164
En M/E	327 977	355 344	337 385	345 725	320 462	328 340	329 763	309 528	317 481	382 589	358 236	334 893	335 325

1/ Inicia sus operaciones en junio del 2006 en la ciudad de Huaráz

FUENTE: Superintendencia de Banca y Seguros

ELABORACION: BCRP. Sede Regional Trujillo. Departamento de Estudios Económicos.

CUADRO 2

ANCASH: DEPÓSITOS EN LAS ENTIDADES FINANCIERAS UBICADAS POR CIUDADES – AGOSTO 2007

	DEPÓSITOS								TOTAL DE DEPÓSITOS		
	CHIMBOTE		HUARAZ		CASMA 1/		CARAZ		ANCASH		
	M/N	M/E	M/N	M/E	M/N	M/E	M/N	M/E	M/N	M/E	TOTAL
I. SISTEMA BANCARIO	143 458	238 736	617 984	69 288	7 340	6 785	3 287	3 671	772 069	318 480	1 090 549
A. BANCO DE LA NACIÓN	0	0	0	0	0	0	0	0	0	0	0
B. EMPRESAS BANCARIAS	143 458	238 736	617 984	69 288	7 340	6 785	3 287	3 671	772 069	318 480	1 090 549
Interbank	10 370	12 287	8 852	5 057	0	0	0	0	19 221	17 344	36 565
Continental **	41 451	58 378	27 188	10 978	0	0	0	0	68 639	69 356	137 995
Crédito	64 931	127 593	30 119	28 030	7 340	6 785	3 287	3 671	105 677	166 078	271 755
Scotiabank	21 985	38 290	548 626	24 116	0	0	0	0	570 611	62 406	633 017
Trabajo	3 367	1 333	2 149	568	0	0	0	0	5 516	1 902	7 418
Mi Banco	1 354	856	1 051	538	0	0	0	0	2 405	1 394	3 799
II. INSTITUCIONES DE MICROFINANZAS	67 993	9 663	29 075	5 703	4 820	1 309	1 207	171	103 095	16 845	119 940
Caja Rural Chavín	2 610	354	13 738	3 884	1 377	626	0	0	17 724	4 864	22 588
Caja Municipal del Santa *	64 474	9 000	10 983	932	3 443	682	1 207	171	80 107	10 785	90 892
Caja Piura 2/	0	0	111	21	0	0	0	0	111	21	132
Edpyme EFECTIVA	0	0	0	0	0	0	0	0	0	0	0
Edpyme EDYFICAR	0	0	0	0	0	0	0	0	0	0	0
Caja Trujillo	0	0	4 064	849	0	0	0	0	4 064	849	4 913
Caja Nor Perú	910	309	0	0	0	0	0	0	910	309	1 219
Caja Municipal Sullana	0	0	180	17	0	0	0	0	180	17	197
TOTAL	211 451	248 398	647 059	74 991	12 160	8 093	4 494	3 842	875 164	335 325	1 210 489

1/ Incluye saldos de las of. Casma y Huarmey

2/ Inicia sus operaciones en la ciudad de Huaráz en junio del 2006

** Chimbote incluye of. Mcdo. Modelo

* Chimbote incluye saldos de las ag. Nuevo Chimbote y Of. Especial

FUENTE: Superintendencia de Banca y Seguros

ELABORACION: BCRP. Sede Regional Trujillo. Departamento de Estudios Económicos

CUADRO 3

ANCASH: CRÉDITO DEL SISTEMA FINANCIERO AL SECTOR PRIVADO
(En miles de nuevos Soles)

ENTIDADES FINANCIERAS	2006					2007							
	AGO	SET	OCT	NOV	DIC	ENE	FEB	MAR	ABR	MAY	JUN	JUL	AGO
I. SISTEMA BANCARIO	415 130	429 234	446 763	481 169	496 160	495 174	475 756	487 235	511 900	557 055	579 214	566 743	582 460
Interbank	40 584	41 250	42 314	43 585	45 173	48 588	50 902	53 806	55 634	58 678	59 648	63 237	64 877
Continental	109 900	115 810	122 949	132 876	129 181	128 779	128 418	136 594	147 544	158 762	162 515	165 252	170 459
Crédito	157 218	167 335	171 256	193 071	208 598	207 171	180 406	177 931	185 209	207 115	222 017	205 839	214 294
Scotiabank	76 751	72 368	75 970	74 228	74 619	70 588	73 927	74 617	77 394	84 706	85 834	82 027	81 114
Trabajo	15 033	15 176	15 218	16 084	16 123	16 282	16 745	17 672	18 295	19 002	19 077	19 179	19 139
Mi Banco	15 645	17 296	19 056	21 325	22 466	23 766	25 358	26 615	27 824	28 792	30 123	31 209	32 578
II. INSTITUCIONES DE MICROFINANZAS	170 146	175 205	183 373	188 999	184 518	192 795	194 777	201 270	206 277	210 870	214 922	219 696	224 389
Caja Rural Chavín	18 787	17 788	21 055	21 473	21 488	21 970	22 630	22 355	23 346	23 086	24 101	23 695	23 765
Caja Municipal del Santa	93 372	97 402	99 024	99 933	99 021	98 987	98 718	100 044	100 300	100 831	100 091	101 974	103 529
Caja Piura 1/	0	0	0	0	0	124	290	494	1 515	2 466	3 187	3 732	4 673
Edpyme EFECTIVA	1 439	1 649	1 943	2 240	2 694	2 815	2 929	3 055	3 136	3 824	4 016	4 336	4 411
Edpyme EDYFICAR	24 906	25 621	26 858	28 470	23 244	30 349	31 161	33 370	34 049	35 505	36 297	37 187	37 752
Caja Trujillo	30 280	30 722	31 684	33 117	33 661	33 292	33 292	34 821	35 499	35 991	36 670	36 826	37 589
Caja Nor Perú	1 362	2 024	2 809	3 766	4 410	5 258	5 757	6 074	6 374	6 758	7 283	7 713	7 965
Caja Municipal Sullana	0	0	0	0	0	0	0	1 056	2 058	2 409	3 277	4 235	4 705
TOTAL	584 063	585 277	604 439	630 136	670 168	680 678	687 969	688 504	718 177	767 925	794 136	786 440	806 849
En M/N	279 418	283 842	292 961	310 075	322 299	324 447	340 219	363 977	378 044	394 784	403 252	413 745	427 388
En M/E	304 644	301 435	311 478	320 061	347 869	356 231	347 750	324 528	340 133	373 141	390 884	372 695	379 462

1/ Inicia sus operaciones en junio del 2006 en la ciudad de Huaráz

FUENTE: Superintendencia de Banca y Seguros

ELABORACION: BCRP. Sede Regional Trujillo. Departamento de Estudios Económicos

CUADRO 4

ANCASH: COLOCACIONES DE LAS ENTIDADES FINANCIERAS UBICADAS POR CIUDADES – AGOSTO 2007
(Saldos en miles de nuevos soles)

ENTIDADES FINANCIERAS	COLOCACIONES								TOTAL COLOCACIONES		
	CHIMBOTE		HUARAZ 3/		CASMA 1/		CARAZ		ANCASH		
	M/N	M/E	M/N	M/E	M/N	M/E	M/N	M/E	M/N	M/E	TOTAL
I. SISTEMA BANCARIO	173 596	216 232	83 121	101 703	2 312	3 401	1 257	838	260 286	322 175	582 46
A. BANCO DE LA NACIÓN	0	0	0	0	0	0	0	0	0	0	
B. EMPRESAS BANCARIAS	173 596	216 232	83 121	101 703	2 312	3 401	1 257	838	260 286	322 175	582 46
Interbank	33 743	3 446	25 898	1 790	0	0	0	0	59 641	5 236	64 87
Continental **	42 584	72 739	12 882	42 255	0	0	0	0	55 465	114 994	170 45
Crédito	40 384	110 479	18 805	36 819	2 312	3 401	1 257	838	62 758	151 536	214 29
Scotiabank	29 764	24 637	10 876	15 837	0	0	0	0	40 640	40 473	81 11
Trabajo	12 463	1 397	4 933	347	0	0	0	0	17 396	1 743	19 13
Mi Banco	14 658	3 536	9 728	4 656	0	0	0	0	24 386	8 192	32 57
II. INSTITUCIONES DE MICROFINANZAS	67 010	30 165	72 383	24 160	20 166	2 329	7 543	634	167 102	57 287	224 38
Caja Rural Chavín	6 445	1 245	7 003	2 455	5 426	1 191	0	0	18 875	4 891	23 76
Caja Municipal del Santa *	40 285	26 801	15 716	3 786	11 737	744	4 430	30	72 168	31 362	103 52
Caja Piura 2/	0	0	2 305	2 368	0	0	0	0	2 305	2 368	4 67
Edpyme EFECTIVA	3 121	14	1 276	0	0	0	0	0	4 397	14	4 41
Edpyme EDYFICAR	9 721	1 578	13 969	5 371	3 003	393	3 113	604	29 806	7 946	37 75
Caja Trujillo	0	0	27 409	10 180	0	0	0	0	27 409	10 180	37 58
Caja Nor Perú	7 438	527	0	0	0	0	0	0	7 438	527	7 96
Caja Municipal Sullana	0	0	4 705	0	0	0	0	0	4 705	0	4 70
TOTAL	240 606	246 397	155 504	125 863	22 478	5 729	8 800	1 472	427 388	379 462	806 84

1/ Incluye saldos de las of. Casma y Huarney

2/ Inicia sus operaciones en la ciudad de Huaráz en junio del 2006

3/ Para Edpyme edyficar se incluye las of. de los distritos de Chacas, Huallanca y San Marcos

** Chimbote incluye of. Mcdo. Modelo

* Chimbote incluye saldos de las ag. Nuevo Chimbote y Of. Especial

FUENTE: Superintendencia de Banca y Seguros

ELABORACION: BCRP. Sede Regional Trujillo. Departamento de Estudios Económicos

CUADRO 5

ANCASH: CARTERA PESADA DEL SISTEMA FINANCIERO DE ANCASH
(En porcentajes)

ENTIDADES FINANCIERAS	2006					2007							
	AGO	SET	OCT	NOV	DIC	ENE	FEB	MAR	ABR	MAY	JUN	JUL	AGO
A. BANCA MÚLTIPLE	33,7	8,9	9,6	7,5	7,2	5,6	2,4	2,6	2,4	2,3	2,2	1,6	1,9
Interbank	2,4	2,7	2,5	2,8	2,6	1,7	2,0	1,8	1,5	1,8	2,0	2,3	2,1
Continental	1,4	1,0	0,8	0,7	0,9	0,9	0,8	1,5	1,4	1,4	1,2	1,2	1,3
Crédito	73,3	9,4	11,2	7,4	6,4	3,2	5,4	10,5	4,8	3,8	3,5	1,1	2,6
Scotiabank	27,8	26,4	27,2	25,6	26,2	26,4	-	2,5	2,5	2,5	2,5	1,8	1,8
Trabajo	0,8	0,7	0,8	0,8	0,9	0,9	2,5	2,5	2,7	2,9	2,8	3,2	3,8
Mi Banco	5,4	4,6	3,4	2,9	2,3	1,7	2,6	2,3	2,3	2,3	2,6	2,6	2,7
B. INSTITUCIONES DE MICROFINANZAS	3,3	3,6	3,5	2,8	2,7	2,7	3,2	3,3	3,8	3,6	3,6	3,4	3,9
Caja Municipal del Santa	4,2	4,5	4,5	3,4	3,3	3,5	3,9	4,1	4,4	4,2	4,3	4,3	4,4
Caja Rural Chavín	3,1	3,7	3,4	3,6	3,1	3,5	4,9	3,5	5,1	5,1	5,1	1,9	6,6
Edpyme EFECTIVA	0,7	0,8	0,7	1,0	0,8	1,1	7,1	7,1	9,3	6,6	7,4	8,2	9,5
Edpyme EDYFICAR	3,3	3,0	2,9	2,5	3,1	2,4	2,6	2,5	2,6	2,4	2,1	2,2	2,2
Caja Trujillo	1,3	1,3	1,5	0,9	0,9	0,8	1,1	1,4	2,3	2,0	2,1	2,4	2,3
Caja Nor Perú	0,0	0,0	0,1	0,2	0,2	0,3	2,7	0,3	0,3	0,4	0,3	0,4	0,5
TOTAL	24,9	7,3	7,8	6,2	6,0	4,8	2,9	2,9	2,9	2,7	2,7	2,2	2,603

1/ Inicia sus operaciones en junio del 2006 en la ciudad de Huaráz
 FUENTE: Superintendencia de Banca y Seguros
 ELABORACION: BCRP. Sede Regional Trujillo. Departamento de Estudios Económicos

CUADRO 6

ANCASH: MOROSIDAD DE LAS ENTIDADES FINANCIERAS UBICADAS POR CIUDADES – AGOSTO 2007
(En porcentajes)

ENTIDADES FINANCIERAS	MOROSIDAD								TOTAL MORA			
	CHIMBOTE		HUARAZ		CARAZ		CASMA 1/		ANCASH			
	M/N	M/E	M/N	M/E	M/N	M/E	M/N	M/E	M/N	M/E	TOTAL	
I. SISTEMA BANCARIO	1,6	2,5	2,0	0,9	4,9	0,0	0,0	0,0	0,0	1,7	2,1	1,9
Interbank	0,8	17,6	2,0	4,4	0,0	0,0	0,0	0,0	1,3	10,8	2,1	
Continental **	1,1	1,9	1,5	0,2	0,0	0,0	0,0	0,0	1,2	1,3	1,3	
Crédito	1,5	2,7	0,0	0,0	4,9	0,0	0,0	0,0	1,6	2,7	2,6	
Scotiabank	1,8	1,8	1,7	1,7	0,0	0,0	0,0	0,0	1,8	1,8	1,8	
Mi Banco	2,8	2,3	0,0	0,0	0,0	0,0	0,0	0,0	2,8	2,3	2,7	
Banco del Trabajo	3,6	3,6	3,7	10,1	0,0	0,0	0,0	0,0	3,7	4,9	3,8	
II. INSTITUCIONES DE MICROFINANZAS	1,4	0,6	5,4	3,7	5,0	5,3	0,5	0,7	4,3	3,0	3,9	
Caja Municipal del Santa *	0,0	0,0	5,3	2,0	0,0	0,0	0,0	0,0	5,3	2,0	4,4	
Caja Rural Chavín	0,0	0,0	5,5	11,1	0,0	0,0	0,0	0,0	5,5	11,1	6,6	
Edpyme EFECTIVA	10,7	0,0	6,7	0,0	0,0	0,0	0,0	0,0	9,6	0,0	9,5	
Edpyme EDYFICAR	4,0	5,7	1,4	0,5	5,0	5,3	0,5	0,7	2,4	1,6	2,2	
Caja Trujillo	0,0	0,0	0,0	0,0	0,0	0,0	0,0	0,0	2,0	3,3	2,3	
Caja Nor Perú	0,6	0,0	0,0	0,0	0,0	0,0	0,0	0,0	0,6	0,0	0,5	
TOTAL	1,5	2,4	4,3	2,0	4,9	1,4	0,5	0,7	2,9	2,2	2,6	

1/ Incluye saldos de las of. Casma y Huarney

2/ Inicia sus operaciones en la ciudad de Huaráz en junio del 2006

** Chimbote incluye of. Mcdto.Modelo

* Chimbote incluye saldos de las ag. Nuevo Chimbote y Of. Especial

FUENTE: Superintendencia de Banca y Seguros

ELABORACION : BCRP. Sede Regional Trujillo. Departamento de Estudios Económicos

CUADRO 7

**ANCASH: EXPORTACIONES POR TIPO DE PRODUCTO
(Miles de US\$ FOB)**

TIPO	2006					2007							
	AGO	SET	OCT	NOV	DIC	ENE	FEB	MAR	ABR	MAY	JUN	JUL	AGO
Productos Tradicionales	400 661	270 855	297 825	334 297	384 127	189 115	288 131	323 274	271 464	342 908	290 047	407 212	424 719
Pesqueros	21 292	31 289	14 950	7 259	44 600	52 575	70 924	29 837	23 559	13 134	20 811	65 991	35 829
Agrícolas	0	0	0	702	55	0	0	0	0	0	0	0	241
Mineros	379 369	239 565	282 875	326 336	339 472	136 539	217 207	293 437	247 905	329 775	251 892	341 221	388 648
Productos no tradicionales	10 404	9 095	13 313	12 101	12 209	4 982	8 609	12 067	8 219	9 821	11 102	10 452	12 191
Agropecuarios	2 540	2 266	2 671	1 913	1 475	882	854	622	566	752	1 104	2 277	2 257
Pesqueros	4 735	2 983	7 118	6 736	4 574	3 946	4 792	7 898	4 581	3 962	4 965	3 109	3 998
Siderúrgicos	2 936	3 382	3 298	3 080	5 844	0	2 704	2 976	2 708	4 550	4 753	4 449	5 515
Otros 1/	193	464	226	372	316	155	259	571	365	558	280	617	421
TOTAL EXPORTACIONES	411 064	279 950	311 138	346 398	396 336	194 097	296 740	335 341	279 683	352 729	301 150	417 664	436 910

1/ Maquinaria y equipos, Sacos de Polipropileno, entre otros.

FUENTE: SUNAT. Campo Ubigeo

ELABORACIÓN: BCRP. Sede Regional Trujillo. Departamento de Estudios Económicos

CUADRO Nº 8

ANCASH: EXPORTACIONES DE PRODUCTOS TRADICIONALES
(Miles de US\$ FOB)

TIPO	2006					2007							
	AGO	SET	OCT	NOV	DIC	ENE	FEB	MAR	ABR	MAY	JUN	JUL	AGO
AGRICOLAS	0	0	0	702	55	0	0	0	0	0	0	0	241
Azúcar													
Volumen (TM)	0	0	0	1 889	148	0	0	0	0	0	0	0	607
Valor (Miles US\$)	0	0	0	702	55	0	0	0	0	0	0	0	241
MINEROS	379 369	239 565	282 875	326 336	339 472	136 539	217 207	293 437	247 905	329 775	251 892	341 221	388 648
Cobre													
Volumen (TM)	139 913	92 067	109 491	129 303	142 130	50 067	101 957	119 090	79 513	95 222	34 193	114 772	115 488
Valor (Miles US\$)	249 423	157 371	178 302	211 554	219 441	67 553	131 804	174 837	148 299	196 836	61 017	228 427	236 400
Molibdeno													
Volumen (TM)	1 917	1 191	1 290	1 444	1 588	1 058	125	685	636	690	1 450	843	1 577
Valor (Miles US\$)	46 155	30 007	33 819	36 827	40 244	25 478	3 359	17 421	17 561	18 870	44 942	26 678	48 656
Oro													
Volumen (TM)	3	5	4	4	4	3	3	4	3	3	3	2	4
Valor (Miles US\$)	20 820	30 178	25 230	34 011	28 900	23 749	21 892	35 811	22 401	26 794	21 069	18 184	33 882
Zinc													
Volumen (TM)	51 543	21 515	34 959	31 997	34 656	14 201	55 251	43 447	53 922	67 088	100 184	56 000	62 898
Valor (Miles US\$)	53 633	22 010	43 644	41 700	47 994	17 223	57 546	43 977	59 644	79 498	123 377	65 277	69 458
Otros 1/													
Volumen (TM)	5 492	0	1 270	1 910	1 642	969	1 131	7 141	0	1 865	868	943	47
Valor (Miles US\$)	9 339	0	1 880	2 244	2 893	2 536	2 606	21 391	0	7 776	1 486	2 655	252
PESQUEROS	21 292	31 289	14 950	7 259	44 600	52 575	70 924	29 837	23 559	13 134	20 811	65 991	35 829
Aceite de Pescado													
Volumen (TM)	8 947	19 428	9 020	6 141	13 362	17 302	26 420	420	255	435	27 878	36 201	369
Valor (Miles US\$)	5 836	13 065	6 142	3 834	8 954	11 405	18 545	357	312	407	20 811	34 810	327
Harina de Pescado													
Volumen (TM)	13 680	17 812	8 073	3 146	35 623	42 723	51 695	28 776	22 745	11 415	15 962	41 992	37 772
Valor (Miles US\$)	15 456	18 225	8 808	3 425	35 646	41 170	52 380	29 481	23 247	12 726	17 344	31 181	35 501
TOTAL	400 661	270 855	297 825	334 297	384 127	189 115	288 131	323 274	271 464	342 908	290 047	407 212	436 910

1/ Cenizas de zinc, plomo, ferromolibdeno.

FUENTE: SUNAT. Campo Ubigeo

ELABORACIÓN: BCRP. Sede Regional Trujillo. Departamento de Estudios Económicos.

CUADRO 9

ANCASH: EXPORTACIONES DE PRODUCTOS NO TRADICIONALES
(Miles de US\$ FOB)

TIPO	2006					2007							
	AGO	SET	OCT	NOV	DIC	ENE	FEB	MAR	ABR	MAY	JUN	JUL	AGO
AGROPECUARIOS	2 540	2 266	2 671	1 913	1 475	882	854	622	566	752	1 104	2 277	2 257
Arvejas Frescas	1 011	797	950	149	28	3	0	0	49	214	313	771	1 094
Espárragos congelados	0	0	34	0	0	0	0	0	0	0	561	0	0
Espárragos Frescos	958	583	438	383	788	555	124	0	10	124	0	708	728
Flores Frescas	43	43	109	44	1	2	1	1	0	0	1	0	0
Lechugas Frescas	61	71	74	65	82	68	63	70	67	60	50	51	52
Mango Fresco y Congelado	0	0	0	0	0	52	228	265	0	0	0	0	0
Oleorosina de Marigold y Páprika	191	0	201	545	143	0	0	0	0	0	0	0	0
Resto1/	275	772	865	726	435	202	437	286	438	354	178	747	383
PESQUEROS	4 735	2 983	7 118	6 736	4 574	3 946	4 792	7 898	4 581	3 962	4 965	3 109	3 998
Mariscos Congelados	0	0	0	0	107	0	0	0	0	0	396	226	0
Conchas de Abanico	1 578	498	4 254	4 276	264	99	899	1 139	186	1 291	1 108	1 273	1 478
Pescado Congelado	709	397	101	113	206	398	807	1 550	805	1 029	595	215	114
Preparaciones y Conservas	2 448	2 087	2 764	2 347	3 996	3 449	3 086	5 208	3 590	1 642	2 867	1 396	2 406
SIDERURGICOS 2/	2 936	3 382	3 298	3 080	5 844	0	2 704	2 976	2 708	4 550	4 753	4 449	5 515
OTROS 3/	193	464	226	372	316	155	259	571	365	558	280	617	421
TOTAL	10 404	9 095	13 313	12 101	12 209	4 982	8 609	12 067	8 219	9 821	11 102	10 452	12 191

1/ Verdura frescas, frijolito fresco, entre otros.

2/ Barras de acero, planchas, entre otros.

3/ Maquinaria y equipos, entre otros.

FUENTE: www.sunat.gob.pe

ELABORACIÓN: BCRP, Sede Regional Trujillo. Departamento de Estudios Económicos.

CUADRO 10

ANCASH: EXPORTACIONES FOB POR BLOQUE ECONÓMICO
(Miles de U.S.\$)

BLOQUE ECONOMICO	2006					2007							
	AGO	SEP	OCT	NOV	DIC	ENE	FEB	MAR	ABR	MAY	JUN	JUL	AGO
I. AMERICA	92 837	87 308	121 890	78 852	96 779	74 067	80 560	80 813	58 893	127 553	94 334	61 651	86 613
A. TLCAN	20 494	54 453	69 088	59 741	59 979	49 761	61 858	52 683	25 851	89 999	55 006	23 543	35 767
Canadá	12 253	49 605	60 400	44 671	49 747	44 074	60 665	47 536	22 401	88 624	50 905	21 311	33 882
Estados Unidos	7 996	4 593	8 468	14 519	10 055	5 664	1 099	5 078	3 373	1 364	4 057	1 604	1 865
México	245	254	220	551	176	23	94	70	77	11	45	628	21
B. CAN	184	287	879	360	724	924	556	1 018	259	761	1 105	477	1 444
Bolivia	106	142	124	186	311	169	345	282	210	201	241	242	3
Colombia	1	118	687	174	413	755	211	736	49	63	132	235	309
Ecuador	77	27	68	0	0	0	0	0	0	497	732	0	1 132
C. MERCOSUR	1 309	268	459	996	1 097	467	400	346	2 154	39	230	4 668	966
Argentina	192	120	17	95	176	75	116	182	118	0	160	69	24
Brasil	1 073	148	442	734	853	340	232	163	2 036	39	24	4 576	854
Resto MERCOSUR	45	0	0	166	69	51	51	0	0	0	46	23	88
D. OTROS PAISES	70 849	32 301	51 464	17 756	34 979	22 916	17 746	26 766	30 628	36 754	37 853	32 963	48 437
Chile	70 464	32 046	50 909	17 061	34 353	22 098	16 569	25 758	30 018	36 364	37 352	32 468	47 501
Resto de América	386	254	555	694	626	819	1 177	1 009	610	391	501	495	936
II. EUROPA	78 711	118 580	89 227	82 085	71 927	43 413	81 662	79 795	79 557	91 532	81 437	104 023	110 339
A. UNION EUROPEA	69 079	117 952	55 963	80 863	70 591	43 379	78 664	70 279	79 493	91 340	81 269	100 299	104 408
Alemania	33 730	44 517	32 607	34 447	36 976	8 813	13 337	37 836	50 945	33 576	33 101	6 446	43 749
Bélgica - Luxemburgo	12 726	1 361	11 786	17 281	2 294	2 779	25 704	0	11 061	30 070	20 402	4 894	18 701
Bulgaria	0	0	0	0	0	0	81	481	56	159	114	42 628	44
España	837	9 915	986	267	704	713	5 004	258	16 502	17 874	1 317	17 562	13 174
Finlandia	10 118	53 546	0	18 902	26 365	0	15 164	27 670	0	0	11 419	465	22 814
Francia	1 066	441	3 894	3 373	34	266	6 932	703	43	1 014	761	11 701	1 289
Países Bajos	4 858	65	5 361	3 818	2 653	4 669	83	2 551	68	5 551	3 037	278	3 407
Resto Unión Europea	5 745	8 107	1 329	2 775	1 565	26 139	12 442	1 261	873	3 254	11 232	708	5 696
B. OTROS PAISES	9 632	628	33 264	1 223	1 336	34	2 917	9 035	8	34	53	3 724	5 932
Bulgaria 1/	118	46	31 063	0	133	0	0	0	0	0	0	0	0
Resto de Europa	9 513	582	2 201	1 223	1 204	34	2 917	9 035	8	34	53	3 724	5 932
III. ASIA	237 095	72 101	99 134	185 029	227 032	75 018	109 213	171 298	139 497	133 335	123 587	249 465	234 880
China	119 116	53 270	39 547	110 747	159 272	28 451	73 408	94 842	72 817	79 228	26 196	160 346	138 161
Corea del Sur	31 987	14	13 199	0	33	38 636	398	40 237	2 326	424	52 836	58 433	34 359
India	17 519	0	0	0	14 632	212	0	18	0	0	0	0	0
Japón	49 030	17 983	45 020	58 676	47 773	3 109	31 947	31 558	62 283	52 921	41 821	28 469	60 318
Resto de Asia	19 443	834	1 368	15 606	5 322	4 610	3 459	4 644	2 071	761	2 735	2 217	2 042
IV. AFRICA	725	445	196	42	474	1 440	156	2 469	1 686	258	748	1 772	593
V. OCEANIA	1 697	1 516	691	389	125	160	25 149	966	50	51	1 044	752	4 484
TOTAL	411 064	279 950	311 138	346 398	396 336	194 097	296 740	335 341	279 683	352 729	301 150	417 664	436 910

FUENTE: SUNAT. Campo Ubigeo

ELABORACIÓN: BCRP, Sede Regional Trujillo. Departamento de Estudios Económicos.

CUADRO 11

ANCASH: IMPORTACIONES FOB POR EL PUERTO DE CHIMBOTE
(Miles de US\$)

	2006					2007							
	AGO	SET	OCT	NOV	DIC	ENE	FEB	MAR	ABR	MAY	JUN	JUL	AGO
I. Bienes Consumo	0	0	0	0	0	0	0	0	0	0	0	0	0
II. Insumos	3 517	7 615	3 897	2 553	6 403	8 964	15 309	6 665	5 157	1 805	6 959	2 221	5 388
Combustibles, Lubricantes y Conexos	3 517	5 052	3 896	2 553	3 855	4 760	0	5 952	3 523	1 805	4 343	2 221	5 388
Materias primas para la agricultura						0	9 918	0	0	0	0	0	0
Materias primas para la industria	0	2 563	1	0	2 548	4 204	5 391	713	1 634	0	2615,118	0	0
Otros	0	0	0	0	0	0	0	0	0	0	0	0	0
III. Bienes Capital y Materiales Construcción	0	0	204	0	0	0	2	0	0	0	597	0	0
Materiales Construcción	0	0	0	0	0	0	0	0	0	0	596,88	0	0
Para la Agricultura	0	0	0	0	0	0	0	0	0	0	0	0	0
Para la industria	0	0	204	0	0	0	2	0	0	0	0	0	0
Equipo de Transporte	0	0	0	0	0	0	0	0	0	0	0	0	0
Diversos	0	0	0	0	0	0	0	0	0	0	0	0	0
TOTAL	3 517	7 615	4 101	2 553	6 403	8 964	15 311	6 665	5 157	1 805	7 555	2 221	5 388

FUENTE: www.sunat.gob.pe

ELABORACION: BCRP. Sede Regional de Trujillo. Departamento de Estudios Económicos

CUADRO 12

ANCASH: INGRESOS CORRIENTES DEL GOBIERNO CENTRAL
(Miles de nuevos soles)

	2006					ENE-DIC	2007									ENE-AGO
	AGO	SEP	OCT	NOV	DIC		ENE	FEB	MAR	ABR	MAY	JUN	JUL	AGO		
I. INGRESOS TRIBUTARIOS	16 358	16 199	19 100	13 690	22 417	217 257	30 538	14 387	16 593	47 637	17 884	33 956	25 738	22 018	208 75	
1. Impuestos a los Ingresos	4 274	5 193	4 504	4 860	7 204	67 062	10 109	5 103	7 848	32 748	7 979	11 476	10 254	7 568	93 08	
- Personas Naturales	1 529	2 613	1 318	1 364	1 950	20 474	2 871	1 266	1 478	3 313	1 535	1 940	1 960	1 606	15 97	
- Personas Jurídicas	2 571	2 414	2 935	3 095	5 206	38 866	6 942	3 734	3 680	5 024	5 591	9 230	8 093	5 651	47 94	
- Regularización	174	166	251	402	47	7 722	296	102	2 690	24 411	852	306	201	311	29 16	
2. Impuestos a la Importación	1	1	651	50	432	1 525	976	657	1	907	76	67	1	1	2 68	
3. Impuestos General a las Ventas	6 801	9 315	12 225	6 700	12 763	124 392	18 256	7 813	7 523	12 156	7 897	20 492	13 868	12 859	100 86	
- Operaciones internas	4 499	6 636	7 020	4 838	8 351	80 564	11 944	5 481	4 647	6 223	6 702	15 144	12 364	9 274	71 77	
- Operaciones Externas	2 302	2 680	5 205	1 862	4 412	43 827	6 312	2 332	2 876	5 932	1 195	5 348	1 504	3 585	29 08	
4. Impuestos Selectivo al Consumo	0	0	0	1	0	4	0	0	0	0	1	1	1	1		
5. Otros Ingresos Tributarios	5 281	1 689	1 719	2 079	2 017	24 274	1 197	814	1 221	1 827	1 931	1 921	1 615	1 589	12 11	
II. INGRESOS NO TRIBUTARIOS	51	37	52	65	54	573	58	28	42	34	65	37	31	30	32	
INGRESOS CORRIENTES (I+II)	16 409	16 236	19 152	13 755	22 471	217 830	30 596	14 415	16 635	47 672	17 949	33 993	25 769	22 048	209 07	

FUENTE: Superintendencia Nacional de Administración Tributaria - SUNAT
ELABORACIÓN: BCRP. Sede Regional Trujillo. Departamento de Estudios Económicos

CUADRO 13

ANCASH: PRODUCCIÓN AGROPECUARIA (T.M.)

CULTIVOS	2006								2007								CULTIVOS
	JUN	JUL	AGO	SEP	OCT	NOV	DIC	ENE-DIC	ENE	FEB	MAR	ABR	MAY	JUN	JUL	AGO	
AGRÍCOLA																	AGRÍCOLA
Algodón	0	0	0	0	520	320	445	16 565	0	1 281	4 025	5 854	2 860	0	0	0	Algodón
Arroz	0	0	0	0	0	0	0	20 740	0	2 150	7 800	9 600	3 200	405	0	0	Arroz
Caña de azúcar	35 724	55 579	61 804	45 541	51 804	54 820	57 991	598 100	42 974	51 683	6 427	43 686	65 710	57 655	65 728	58 690	Caña de azúcar
Cebada	2 330	5 837	3 517	311	30	0	0	12 025	0	0	0	0	0	1 759	6 661	3 545	Cebada
Espárrago	612	604	597	554	357	580	561	6 481	520	558	570	579	473	461	563	534	Espárrago
Frijol grano seco	315	216	231	415	113	100	50	1 998	8	43	447	466	306	411	709	341	Frijol grano seco
Maíz amarillo duro	10 080	11 062	8 905	11 098	8 091	6 974	4 900	81 303	3 104	3 359	2 623	1 749	7 083	6 005	9 888	9 171	Maíz amarillo duro
Maíz amiláceo	4 681	1 664	136	26	6	13	29	11 208	66	872	950	1 435	1 622	5 966	2 288	172	Maíz amiláceo
Papa	12 918	3 374	1 130	4 573	3 764	1 381	981	103 403	5 568	11 492	15 869	22 533	21 151	14 470	6 373	1 628	Papa
Trigo	3 537	8 317	4 875	691	0	0	0	17 420	0	0	0	0	0	2 941	10 444	5 507	Trigo
Otros agrícolas																	Otros agrícolas
Arveja grano seco	568	577	296	161	5	0	0	1 811	0	0	6	11	33	366	757	450	Arveja grano seco
Camote	699	645	700	805	1 612	0	0	9 032	900	1 000	1 400	520	715	1 377	548	292	Camote
Haba grano seco	588	487	74	53	10	0	0	1 606	0	0	0	81	349	880	631	169	Haba grano seco
Oca	841	1 116	215	200	18	0	0	2 646	0	0	0	0	230	1 118	1 371	1 174	Oca
Olluco	1 570	548	257	123	106	0	0	5 413	35	92	428	1 384	1 694	1 696	1 002	236	Olluco
Quinua	80	48	20	3	0	0	0	180	0	0	2	7	51	101	69	4	Quinua
Yuca	1 039	1 038	1 652	998	990	0	0	7 515	0	0	458	430	348	393	465	783	Yuca
PECUARIO																	PECUARIO
Carne de ave	358	360	361	363	363	364	365	4 315	357	357	357	357	348	351	352	352	Carne de ave
Carne de caprino	17	16	18	18	18	20	20	207	15	15	15	15	15	16	14	13	Carne de caprino
Carne de ovino	82	82	83	83	83	84	84	986	81	81	81	81	81	82	82	82	Carne de ovino
Carne de porcino	89	98	89	89	91	91	92	1 047	76	76	77	77	77	84	84	84	Carne de porcino
Carne de vacuno	556	583	587	587	588	590	591	6 835	563	564	565	565	567	568	570	570	Carne de vacuno
Huevo	28	28	28	28	28	28	28	335	28	28	28	28	27	26	24	24	Huevo
Leche	1 423	1 431	1 402	1 402	1 575	1 459	1 465	17 769	1 536	1 539	1 543	1 511	1 511	1 481	1 455	1 468	Leche

FUENTE: Dirección Regional de Agricultura / Ministerio de Agricultura.
 ELABORACIÓN: BCRP. Sede Regional Trujillo. Departamento de Estudios Económicos

CUADRO 14

**ANCASH: PRODUCCIÓN PESQUERA
(T.M.)**

PRODUCTOS	2006								2007						PRODUCTOS		
	JUN	JUL	AGO	SEP	OCT	NOV	DIC	ENE-DIC	ENE	FEB	MAR	ABR	MAY	JUN		JUL	AGO
PARA CONSUMO HUMANO DIRECTO	28 252	31 633	12 619	6 823	3 006	16 212	11 843	250 972	35 202	33 998	23 064	11 604	6 842	2 274	28 236	12 452	PARA CONSUMO HUMANO DIRECTO
Fresco	784	738	808	870	811	1 297	492	11 008	1752	1120	941	1182	272	1030	1120	1075	Fresco
Congelado	685	813	624	555	390	231	295	6 819	570	506	670	732	900	275	654	456	Congelado
Conservas	26 783	30 082	11 187	5 398	16 681	14 752	11 056	259 932	32 880	32 372	21 453	9 690	5 670	969	26 462	10 921	Conservas
PARA HARINA DE PESCADO	231 648	10 253	1 335	291	1 335	370 298	315 990	1 542 021	4 547	4 410	2 007	112 407	424 953	232 529	2 745	990	PARA HARINA DE PESCADO
Anchoveta	230 457	0	0	0	0	369 252	315 480	1 502 405	0	0	0	111807	424697	232302	1112	0	Anchoveta
Otras Especies	1 191	10 253	1 335	291	1 335	1 046	510	39 616	4 547	4 410	2 007	600	256	227	1 633	990	Otras Especies

FUENTE: Dirección Regional de Producción - Ancash

ELABORACIÓN: BCRP. Sede Regional Trujillo. Departamento de Estudios Económicos

CUADRO 15

ANCASH: PRODUCCIÓN MINERA

MINERIA METÁLICA	2006								2007							MINERIA METÁLICA	
	JUN	JUL	AGO	SEP	OCT	NOV	DIC	ENE-DIC	ENE	FEB	MAR	ABR	MAY	JUN	JUL		AGO
Cobre (TMF)	27 927	31 167	29 497	30 092	32 744	36 144	37 630	391 774	20 442	25 732	31 245	29 363	28 072	27 218	25 841	32 183	Cobre (TMF)
Oro (KGF)	1 276	1 079	1 171	1 429	1 471	1 438	1 272	15 912	1 217	1 014	1 205	1 098	1 179	975	1 174	1 626	Oro (KGF)
Plata (KGF)	38 018	39 166	36 183	29 386	35 870	36 212	28 559	432 850	30 980	33 004	44 414	43 855	41 820	34 954	47 161	39 017	Plata (KGF)
Plomo (TMF)	2 421	1 866	2 667	1 594	2 058	2 043	1 439	23 446	2 099	1 413	2 199	1 424	1 727	1 757	1 580	1 965	Plomo (TMF)
Zinc (TMF)	22 261	23 986	28 145	19 656	27 318	19 326	13 551	249 339	29 981	31 687	37 749	25 007	43 044	54 704	48 353	25 645	Zinc (TMF)
Molibdeno (TMF)	526	654	746	732	736	720	820	7 876	223	153	480	310	702	450	457	904	Molibdeno (TMF)

FUENTE: DGM/DPDM/Estadística Minera

ELABORACIÓN: BCRP. Sede Regional Trujillo. Departamento de Estudios Económicos

CUADRO 16

ANCASH: PRODUCCIÓN MANUFACTURERA
(Variaciones porcentuales: 2007/2006)

PRODUCTOS	2006							2007								PRODUCTOS
	JUL	AGO	SEP	OCT	NOV	DIC	ENE-DIC	ENE	FEB	MAR	ABR	MAY	JUN	JUL	AGO	
MANUFACTURA PRIMARIA	-60,5	40,4	27,8	100,9	-50,4	331,9	-2,7	33,7	5,0	-71,7	-33,7	11,5	-3,8	-20,8	5,0	MANUFACTURA PRIMARIA
1512-15 HARINA Y ACEITE DE PESCADO	-93,8	472,3	784,8	1460,9	-55,1	545,3	-23,5	8,4	216,6	-92,8	-29,3	21,1	-3,3	-23,6	-47,4	1512-15 HARINA Y ACEITE DE PESCADO
Harina de Pescado	-94,0	465,7	757,1	1408,9	-56,2	516,5	-27,8	5,3	228,6	-92,4	-32,5	19,4	-0,9	-21,8	-55,7	Harina de Pescado
Aceite de Pescado	-89,9	669,3	1539,9	3739,9	-40,1	912,1	27,3	75,1	12,3	-96,2	-6,8	29,8	-15,0	-40,9	136,0	Aceite de Pescado
1512 CONSERVAS Y PRODUCTOS CONGELADOS DE PESCADO	456,4	63,3	99,1	261,3	18,2	-12,1	107,8	23,4	-17,2	-42,8	-57,4	-52,4	-34,1	-31,6	19,1	1512 CONSERVAS Y PRODUCTOS CONGELADOS DE PESCADO
Conservas de Pescado	684,3	47,1	90,0	221,7	18,7	1,8	141,0	23,0	-25,0	-46,2	-66,4	-71,2	-66,2	-17,8	51,5	Conservas de Pescado
Pescado Congelado	127,5	120,4	168,6	-	12,5	-48,1	4,1	26,1	96,3	2,8	90,2	137,0	51,3	-100,0	-56,8	Pescado Congelado
1542 AZÚCAR	4,1	4,2	-12,9	-2,6	27,8	-	16,8	247,7	-13,0	-86,9	1,4	21,6	89,0	16,2	-2,9	1542 AZÚCAR
MANUFACTURA NO PRIMARIA	20,8	6,7	-6,6	19,7	13,7	28,7	23,3	32,7	31,6	15,8	24,6	3,4	8,6	12,6	11,7	MANUFACTURA NO PRIMARIA
15 ALIMENTOS Y BEBIDAS	15,8	17,4	-24,6	-7,2	5,9	-	25,1	251,5	0,1	-85,9	15,8	0,1	69,1	16,0	-6,8	15 ALIMENTOS Y BEBIDAS
1551 BEBIDAS ALCOHÓLICAS	15,8	17,4	-24,6	-7,2	5,9	-	25,1	251,5	0,1	-85,9	15,8	0,1	69,1	16,0	-6,8	1551 BEBIDAS ALCOHÓLICAS
Alcohol Etilico	15,8	17,4	-24,6	-7,2	5,9	-	25,1	251,5	0,1	-85,9	15,8	0,1	69,1	16,0	-6,8	Alcohol Etilico
24 SUSTANCIAS Y PRODUCTOS QUÍMICOS	62,0	-32,7	-69,8	24,1	54,3	62,4	41,0	49,1	56,2	17,7	36,6	34,4	10,9	8,0	92,0	24 SUSTANCIAS Y PRODUCTOS QUÍMICOS
2411 SUSTANCIAS QUÍMICAS BÁSICAS	62,0	-32,7	-69,8	24,1	54,3	62,4	41,0	49,1	56,2	17,7	36,6	34,4	10,9	8,0	92,0	2411 SUSTANCIAS QUÍMICAS BÁSICAS
Oxígeno	65,2	-31,9	-71,0	24,2	56,9	65,3	44,0	49,8	56,7	18,0	37,2	34,7	10,4	7,8	90,6	Acetileno
Nitrógeno	-13,8	-66,8	-69,3	20,6	-7,1	-0,2	-23,8	29,1	55,2	-6,8	5,0	22,2	37,3	20,1	252,8	Oxígeno
Acetileno	36,1	13,6	14,0	27,9	17,7	-4,0	21,3	30,0	23,4	44,1	35,5	38,0	20,7	6,9	11,7	Nitrógeno
27 FABRICACIÓN METALES BÁSICOS	7,3	20,7	15,2	18,5	2,4	17,6	18,1	26,0	24,3	16,1	19,9	-6,9	7,2	14,8	-4,2	27 FABRICACIÓN METALES BÁSICOS
2710 INDUSTRIA DE HIERRO Y ACERO	7,3	20,7	15,2	18,5	2,4	17,6	18,1	26,0	24,3	16,1	19,9	-6,9	7,2	14,8	-4,2	2710 INDUSTRIA DE HIERRO Y ACERO
Productos Siderúrgicos	7,3	20,7	15,2	18,5	2,4	17,6	18,1	26,0	24,3	16,1	19,9	-6,9	7,2	14,8	-4,2	Productos Siderúrgicos
TOTAL	-24,7	12,7	-1,9	31,0	-33,9	97,2	10,8	33,0	22,5	-26,4	-2,6	8,0	2,5	2,8	10,2	TOTAL

1/ Variaciones Superiores al 1000 por ciento

FUENTE. Empresas Industriales

ELABORACIÓN: BCRP. Sede Regional Trujillo. Departamento de Estudios Económicos

CUADRO 17

**ANCASH: ÍNDICE DE PRECIOS AL CONSUMIDOR EN LA CIUDAD DE CHIMBOTE
(BASE 1994=100)**

	PONDERACION	2006					2007							
		AGO	SEP	OCT	NOV	DIC	ENE	FEB	MAR	ABR	MAY	JUN	JUL	AGO
Índice General	100,0	181,0	182,6	182,8	179,7	179,8	180,3	179,4	181,2	182,5	184,1	181,7	183,7	188,4
Alimentos y Bebidas	54,7	166,3	169,1	169,1	163,8	164,5	164,9	163,1	166,3	168,7	170,8	170,7	174,2	176,6
Vestido y Calzado	7,2	181,5	181,5	181,5	181,5	181,5	181,5	182,3	182,3	182,3	182,3	159,4	159,6	182,8
Alquiler de Vivienda, Comb. y Elect.	10,9	264,9	265,6	267,6	266,8	266,8	266,9	267,0	267,7	266,7	273,8	255,5	255,6	278,9
Muebles, Enseres y Mant. Viv.	4,4	153,3	153,3	153,3	152,1	152,1	152,2	152,4	152,4	152,4	151,8	161,7	161,7	153,2
Cuidado salud y Serv. Médicos	2,1	207,6	207,6	207,6	207,6	207,8	207,8	207,8	207,8	207,8	207,8	185,5	186,0	209,0
Transportes y Comunicaciones.	8,9	197,4	197,3	196,8	197,5	200,4	196,9	196,3	195,3	196,2	196,3	204,7	205,5	196,9
Esparc, Divers. Serv. Cult. y Ens.	5,3	173,6	173,6	173,6	173,4	173,4	173,4	473,5	173,9	174,4	174,4	178,5	178,2	174,0
Otros Bienes y Servicios	6,6	156,6	156,6	156,6	156,6	156,4	156,4	157,0	157,0	157,0	157,0	140,5	141,1	158,6

FUENTE: INEI - Chimbote

ELABORACIÓN: BCRP. Sede Regional Trujillo. Departamento de Estudios Económicos

CUADRO 18

ANCASH: ÍNDICE DE PRECIOS AL CONSUMIDOR EN LA CIUDAD DE HUARAZ
(BASE 1994=100)

	PONDERACION	2006					2007							
		AGO	SEP	OCT	NOV	DIC	ENE	FEB	MAR	ABR	MAY	JUN	JUL	AGO
Índice General	100,0	167,0	167,5	167,8	168,4	168,2	167,2	166,5	166,0	166,4	167,9	170,4	173,8	174,2
Alimentos y Bebidas	62,3	158,6	159,5	159,8	160,7	160,3	158,8	157,8	156,9	157,0	158,9	162,3	167,1	167,7
Vestido y Calzado	7,3	147,3	148,6	148,8	148,8	148,8	149,3	149,3	149,8	150,4	150,6	150,7	151,2	151,4
Alquiler de Vivienda, Comb. y Elect.	10,9	213,0	212,79	212,9	211,8	211,0	211,3	211,2	211,4	211,4	214,0	216,2	216,9	218,1
Muebles, Enseres y Mant. Viv.	5,3	161,3	161,4	161,5	160,8	161,5	161,0	160,6	160,8	161,3	161,6	162,2	162,6	162,6
Cuidado salud y Serv. Médicos	1,7	171,0	172,0	172,1	172,2	172,2	172,4	172,3	172,5	172,9	175,1	175,5	178,3	178,4
Transportes y Comunicaciones.	5,3	186,5	184,2	183,5	186,9	187,5	184,5	183,8	182,9	187,1	186,1	187,2	190,8	189,5
Esparc, Divers. Serv. Cult. y Ens.	2,8	182,3	182,3	182,7	183,1	183,1	183,2	183,3	186,9	186,6	186,7	187,6	187,6	187,6
Otros Bienes y Servicios	4,5	177,5	177,4	177,5	178,7	179,2	180,5	179,9	180,2	180,1	180,2	180,1	180,7	180,8

FUENTE: INEI - Chimbote

ELABORACIÓN: BCRP. Sede Regional Trujillo. Departamento de Estudios Económicos

CUADRO 19

**CIUDAD DE HUARAZ: EMPLEO FORMAL URBANO EN EMPRESAS DE 10 Y MÁS TRABAJADORES
POR SECTORES ECONÓMICOS**

(Variación porcentual con respecto al mismo mes año anterior)

Año	Mes	Extractivo	Comercio	Tranp. Almc.Y Comunic.	Servicios	Total
2005	Ene	-35,3	-6,8	-15,0	18,2	-14,0
	Feb	-22,3	-9,5	-17,6	5,3	-11,1
	Mar	-8,3	-6,0	-16,4	2,3	-4,1
	Abr	-4,6	-3,3	-18,2	4,4	-1,2
	May	-23,6	-4,4	-17,7	-4,5	-13,3
	Jun	-19,1	1,2	-16,0	-5,5	-10,4
	Jul	-13,8	4,9	-0,2	-1,6	-5,3
	Ago	-9,0	0,9	-3,0	16,2	1,8
	Sep	-12,3	7,4	-4,0	17,1	0,8
	Oct	-18,2	4,3	-4,0	4,4	-6,7
	Nov	-17,0	4,8	-1,1	-5,1	-9,1
	Dic	-27,8	2,4	-0,3	-7,0	-15,1
2006	Ene	20,7	4,0	1,4	-2,0	7,8
	Feb	10,7	7,8	5,0	-2,9	4,4
	Mar	-4,5	9,0	4,0	-4,4	-2,9
	Abr	0,6	12,6	3,0	1,2	2,0
	May	11,3	16,8	3,0	0,9	6,9
	Jun	16,9	16,9	-2,3	-1,9	7,6
	Jul	2,6	14,1	0,3	7,0	5,0
	Ago	-0,3	16,1	4,6	8,1	4,8
	Sep	-8,0	13,4	4,3	-17,4	-8,7
	Oct	-1,8	10,5	5,6	1,9	1,2
	Nov	-2,4	6,3	1,3	4,4	1,4
	Dic	11,9	6,2	3,8	9,3	9,4
2007	Ene	4,8	6,1	4,1	2,5	4,0
	Feb	24,0	3,7	17,0	-5,7	10,4
	Mar	1,8	0,0	16,8	-2,3	0,7
	Abr	-3,3	-1,5	11,5	-5,2	-3,3
	May	-10,4	-3,1	11,5	13,7	0,6
	Jun	-7,6	-5,5	20,3	15,8	2,4
	Jul	-9,8	-3,6	12,7	5,4	-2,0
	Ago	-6,0	-0,5	11,3	6,8	0,1

FUENTE: MTPE – DNPEFP – Encuesta Nacional de Variación Mensual del Empleo en empresas de 10 y más trabajadores de la actividad privada.

ELABORACION: BCRP. Sede Regional Trujillo. Departamento de Estudios Económicos

Nota: La información corresponde al primer día de cada mes.

CUADRO 20

**CIUDAD DE CHIMBOTE: EMPLEO FORMAL URBANO EN EMPRESAS DE 10 Y MÁS TRABAJADORES
POR SECTORES ECONÓMICOS**

(Variación porcentual con respecto al mismo mes año anterior)

Año	Mes	Extractivo	Industria	Comercio	Tranp. Almac.Y Comunic.	Servicios	Total
2005	Ene	9,1	-1,5	-13,3	21,8	26,8	7,0
	Feb	-15,1	-3,6	-9,1	-27,7	12,6	-4,3
	Mar	-26,1	6,5	-8,2	-14,6	6,1	0,2
	Abr	-57,5	-11,7	-10,1	36,4	7,2	-11,9
	May	-17,7	-4,1	-8,5	49,6	6,0	-1,5
	Jun	-17,8	4,8	-2,5	19,4	2,8	1,5
	Jul	-32,8	2,6	4,3	102,2	6,0	1,4
	Ago	-22,1	11,2	2,2	53,8	19,4	11,3
	Sep	-7,4	1,7	4,5	38,2	6,5	3,8
	Oct	3,7	-9,3	2,6	-17,9	9,1	-4,1
	Nov	-37,9	6,0	0,3	-23,1	8,7	-2,9
	Dic	2,4	7,3	-1,5	20,5	6,3	5,1
2006	Ene	-16,9	2,6	-1,5	-1,9	9,4	0,0
	Feb	28,2	1,9	-1,3	6,5	8,1	4,7
	Mar	26,4	18,7	-2,6	49,9	6,6	15,3
	Abr	195,9	11,4	5,1	-31,4	8,2	19,3
	May	-4,3	11,6	5,5	-33,9	7,6	2,6
	Jun	-15,7	15,5	10,6	-20,6	7,3	3,6
	Jul	-1,7	2,8	7,9	-47,6	6,1	-3,5
	Ago	1,3	0,7	9,6	-52,3	5,5	-5,0
	Sep	46,9	-3,7	8,2	-66,7	3,2	-5,0
	Oct	23,8	-4,8	3,0	-32,8	-3,1	-5,4
	Nov	31,6	-13,4	6,1	-26,3	6,0	-6,1
	Dic	0,7	-7,1	7,6	-52,7	6,4	-6,9
2007	Ene	14,4	0,3	6,2	-35,9	6,4	-0,6
	Feb	-3,4	7,0	8,6	-55,0	5,2	1,6
	Mar	10,2	8,2	8,5	-53,2	6,6	3,3
	Abr	-43,0	18,7	3,7	-26,7	8,3	1,6
	May	-3,1	-11,3	2,6	-1,3	11,6	-5,4
	Jun	21,8	-20,8	0,1	-60,0	13,0	-11,6
	Jul	-1,0	-4,0	0,9	-52,8	10,6	-4,2
	Ago	-10,8	-3,9	0,5	-33,8	10,3	-3,7

FUENTE: MTPE – DNPEFP – Encuesta Nacional de Variación Mensual del Empleo en empresas de 10 y más trabajadores de la actividad privada.

ELABORACION: BCRP. Sede Regional Trujillo. Departamento de Estudios Económicos

Nota: La información corresponde al primer día de cada mes.