



BANCO CENTRAL DE RESERVA DEL PERÚ

SEDE REGIONAL TRUJILLO

**SÍNTESIS ECONÓMICA DE ANCASH
JULIO 2007**

DEPARTAMENTO ESTUDIOS ECONÓMICOS

CONTENIDO

RESEÑA INTRODUCTORIA.....	2
I. ACTIVIDAD PRODUCTIVA Y EMPLEO.....	3
1.1. Producción.....	3
1.1.1. Producción Agropecuaria.....	3
1.1.2. Producción Pesquera.....	6
1.1.3. Producción Minera.....	6
1.1.4. Producción Manufacturera.....	7
1.1.5. Construcción.....	9
1.2. Aspectos Laborales.....	9
II. INFLACIÓN	10
2.1. Inflación.....	10
III. SECTOR EXTERNO.....	12
3.1. Exportaciones.....	12
3.2. Importaciones.....	14
IV. FINANZAS PÚBLICAS.....	15
4.1. Gobierno Central.....	15
4.2. Gobierno Regional	16
V. MONEDA Y CRÉDITO.....	18
5.1. Depósitos del Sistema Financiero.....	18
5.2. Crédito del Sistema Financiero.....	19
5.3. Crédito a la Pequeña y Microempresa.....	21
VI. INFORMACIÓN ESTADÍSTICA.....	22
Cuadro 1. Depósitos y Obligaciones del Sistema Financiero.....	23
Cuadro 2. Depósitos en las Entidades Financieras Ubicadas por Ciudades.....	24
Cuadro 3. Crédito del Sistema Financiero al Sector Privado.....	25
Cuadro 4. Colocaciones de las Entidades Financieras Ubicadas por Ciudades.....	26
Cuadro 5. Cartera Pesada en el Sistema Financiero.....	27
Cuadro 6. Morosidad de las Entidades Financieras Ubicadas por Ciudades.....	28
Cuadro 7. Exportaciones FOB por Tipo de Producto.....	29
Cuadro 8. Exportaciones FOB de Productos Tradicionales.....	30
Cuadro 9. Exportaciones FOB de Productos No Tradicionales.....	31
Cuadro 10. Exportaciones FOB por Bloque Económico.....	32
Cuadro 11. Importaciones FOB por el puerto de Chimbote.....	33
Cuadro 12. Ingresos Corrientes del Gobierno Central.....	34
Cuadro 13. Producción Agropecuaria.....	35
Cuadro 14. Producción Pesquera.....	36
Cuadro 15. Producción Minera.....	37
Cuadro 16. Producción Manufacturera	38
Cuadro 17. Índice de Precios al Consumidor en la ciudad de Chimbote.....	39
Cuadro 18. Índice de Precios al Consumidor en la ciudad de Huaraz.....	40
Cuadro 19. Ciudad de Huaraz: Empleo Formal Urbano en Empresas de 10 y más Trabajadores, por Sector Económico.....	41
Cuadro 20. Ciudad de Chimbote: Empleo Formal Urbano en Empresas de 10 y más Trabajadores, por Sector Económico.....	42

DIRECCIÓN EN INTERNET

<http://www.bcrp.gob.pe>

RESEÑA INTRODUCTORIA

El VBP de bienes creció en julio 5,8 por ciento, respecto a similar mes de 2006, básicamente, por la mayor producción minera (15,7 por ciento), manufactura no primaria (12,6 por ciento), agrícola (9,2 por ciento) y construcción (7,8 por ciento).

El empleo formal urbano en empresas de 10 y más trabajadores, creció de enero a julio 1,7 por ciento, en la ciudad de Huaraz, pero decreció 2,4 por ciento, en la ciudad de Chimbote, respecto al mismo lapso de 2006.

En julio, el Índice de Precios al Consumidor (IPC), registró una alza tanto en Chimbote como en Huaraz, de 1,13 y 1,98 por ciento, respectivamente.

Las exportaciones, en el mes, alcanzaron un valor FOB de US\$ 417,6 millones, 7,1 por ciento por encima de lo exportado en julio de 2007. Los productos no

tradicionales aumentaron 25,6 por ciento, mientras que lo tradicionales lo hicieron en 6,7 por ciento.

Las importaciones, totalizaron en julio US\$ 2,2 millones, 64 por ciento por debajo de lo registrado en similar mes de 2006.

En el sector fiscal, los ingresos corrientes del Gobierno Central sumaron en el mes S/. 25,7 millones, 9,9 por ciento menos de lo recaudado en julio del año pasado. Por su parte, el gasto del Gobierno Regional aumentó en el mes 9 por ciento.

En el sistema financiero, los depósitos y el crédito crecieron en 81 y 31,7 por ciento, respectivamente, en términos reales, respecto a julio de 2006. En cuanto a la cartera atrasada, registró en el mes un nivel de 2,2 por ciento.

I. ACTIVIDAD PRODUCTIVA Y EMPLEO

1.1. Producción

El VBP de bienes creció en julio 5,8 por ciento, con relación a análogo mes del año pasado, como resultado de la mayor producción que registró la minería (15,7 por ciento), manufactura no primaria (12,6 por ciento), el sector agropecuario (5,6 por ciento) y la construcción (7,8 por ciento). Por el contrario, disminuyó la producción de manufactura primaria y pesca, en 22,6 y 12,6

por ciento, respectivamente.

De enero a julio, la producción acumuló un alza de 2,3 por ciento, explicado por la mayor actividad en construcción (8,7 por ciento), minería (5,7 por ciento), manufactura (3,2 por ciento) y sector agropecuario (3 por ciento).

CUADRO N° 1
VALOR BRUTO DE LA PRODUCCIÓN DE BIENES
(Variación real 1/)

	JULIO		ENERO-JULIO	
	2006	2007	2006	2007
Agropecuario	9,2	5,6	-7,3	3,0
Agrícola	11,4	9,2	-10,5	4,1
Pecuario	3,4	-4,9	3,2	-0,1
Pesca	55,2	-12,6	110,9	-29,4
Minería	-0,6	15,7	-6,8	5,7
Manufactura	-24,7	2,3	15,6	3,2
Pimaria	-60,5	-22,6	0,1	-14,7
No primaria	20,8	12,6	31,9	17,5
Construcción	33,5	7,8	21,4	8,7
VBP de Bienes	1,0	5,8	5,0	2,3

1/Respecto al mismo mes o periodo del año anterior

ELABORACIÓN: BCRP, Sede Regional Trujillo. Departamento de Estudios Económicos.

1.1.1. Producción Agropecuaria

La expansión agropecuaria, en julio, (5,6 por ciento) se sustentó en la producción agrícola que creció 9,2 por ciento, contrarrestando la caída en la producción pecuaria (4,9 por ciento).

En julio, el sector creció 3 por ciento, revirtiendo la variación negativa que registró en igual lapso del año pasado (7,3 por ciento). El subsector agrícola creció, 4,1 por ciento, mientras que su par, el subsector pecuario, decreció en 0,1 por ciento.

En lo que va del año, de enero a

CUADRO N° 2
VALOR BRUTO DE PRODUCCION AGROPECUARIA
(Variación real 1/)

	JULIO		ENERO-JULIO	
	2006	2007	2006	2007
Subsector Agrícola	11,4	9,2	-10,5	4,1
Subsector Pecuario	3,4	-4,9	3,2	-0,1
Sector Agropecuario	9,2	5,6	-7,3	3,0

1/ Respecto al mismo mes o período del año anterior

FUENTE: Dirección Regional de Agricultura-Ancash

ELABORACIÓN: BCRP, Sede Regional Trujillo. Departamento de Estudios Económicos

El crecimiento agrícola mensual se sustentó, principalmente, en la mayor producción de papa (88,9 por ciento), olluco (82,8 por ciento), maíz amiláceo (37,5 por ciento), trigo (25,6 por ciento) y caña de azúcar (19,1 por ciento). Por el contrario,

registraron variación negativa en su producción, yuca (55,2 por ciento), maíz choclo (20 por ciento), maíz amarillo duro (10,6 por ciento), espárrago (6,8 por ciento) y cebada (2,7 por ciento).

**CUADRO N° 3
PRODUCCIÓN PRINCIPALES
PRODUCTOS AGRÍCOLAS
(En Tm)**

CULTIVO	JULIO			ENERO - JULIO		
	2006	2007	Var %	2006	2007	Var %
Alfalfa	12 747	13 648	7,1	95 525	101 397	6,1
Algodón rama	0	0	-	15 280	14 020	-8,2
Arroz	0	0	-	20 740	23 155	11,6
Caña de azúcar	55 206	65 728	19,1	314 256	323 340	2,9
Cebada	5837	5680	-2,7	8167	7439	-8,9
Espárrago	604	563	-6,8	3 832	3 724	-2,8
Maíz amarillo duro	11 062	9 888	-10,6	41 335	33 811	-18,2
Maíz amiláceo	1 664	2 288	37,5	10 999	13 198	20,0
Maíz choclo	3 061	2 450	-20,0	37 370	40 754	9,1
Mango	20	0	-	5 572	5 340	-4,2
Olluco	548	1 002	82,8	4 927	6 330	28,5
Papa	3 374	6 373	88,9	91 574	97 456	6,4
Trigo	8317	10444	25,6	11854	13385	12,9
Yuca	1 038	465	-55,2	3 875	2 094	-46,0

FUENTE: Dirección Regional de Agricultura - Ancash
ELABORACIÓN: BCRP, Sede Regional Trujillo. Departamento de Estudios Económicos

**GRAFICO N° 1
PARTICIPACIÓN EN EL VBP AGRÍCOLA
(ENERO-JULIO 2007)**

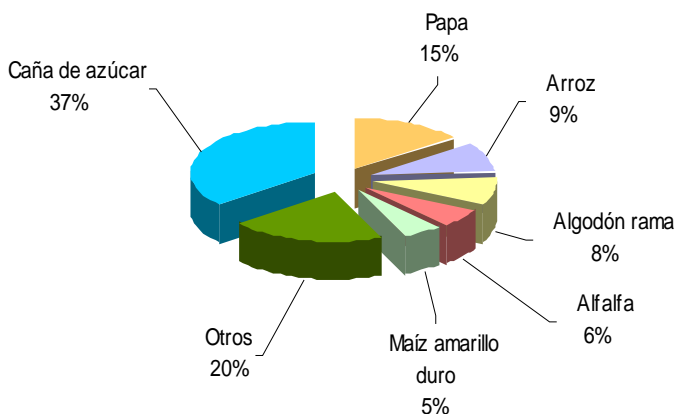

En cuanto a los precios en chacra, aumentaron en julio para el maíz amarillo

duro (15,8 por ciento), papa (5,6 por ciento) y trigo (4,1 por ciento).

**CUADRO N° 4
PRECIOS EN CHACRA DE PRINCIPALES CULTIVOS
(Nuevos soles por Kg.)**

CULTIVOS	JULIO			ENERO-JULIO		
	2006	2007	Var %	2006	2007	Var %
Algodón	0,00	0,00	-	2,20	2,67	21,8
Maíz amarillo duro	0,57	0,66	15,8	0,56	0,69	23,3
Papa	0,54	0,57	5,6	0,53	0,55	3,2
Trigo	0,98	1,02	4,1	0,96	1,01	4,7

1/ No registra producción

FUENTE: Dirección Regional de Agricultura - Ancash
ELABORACIÓN: BCRP, Sede Regional Trujillo. Departamento de Estudios Económicos

En cuanto al avance de la campaña agrícola, culminó en julio la siembra, con un total de 96 mil hectáreas, 9 por ciento por encima de lo instalado en igual lapso de la campaña pasada.

La expansión acumulada obedece a mejores condiciones hídricas que permiten incrementar la siembra principalmente de frijol grano seco (70,5 por ciento), caña de azúcar (51,9 por ciento), maíz amiláceo (49,9 por ciento) y papa (20,5 por ciento).

**CUADRO Nº 5
SUPERFICIE SEMBRADA 1/
(Has)**

CULTIVOS	JULIO		CAMPAÑA AGRICOLA 2/	
	2006	2007	2005/2006	2006/2007
CULTIVOS TRANSITORIOS	4 244	3 238	86 695	93 856
Algodón	2 080	895	5 293	2705
Arroz	0	0	2 873	3 067
Cebada	0	0	11 835	11 799
Frijol G.S	35	26	1 414	2 411
Maíz amarillo duro	957	1 156	15 825	16 222
Maíz amiláceo	41	55	6 921	10 375
Papa	146	236	8 750	10 543
Trigo	0	0	16 776	18 248
Otros	985	870	17 008	18 486
CULTIVOS PERMANENTES	200	62,93	1 466	2 228
Caña de azúcar	200	62,93	1 466	2 228
Total	4 444	3 301	88 161	96 084

1/ Cifras preliminares

2/ De agosto a julio

FUENTE: Dirección Regional de Agricultura-Ancash

ELABORACIÓN: BCRP, Sede Regional Trujillo. Departamento de Estudios Económicos

Respecto al subsector pecuario, la contracción mensual se sustentó en la caída de todas las especies, con excepción de leche que creció 1,7 por ciento. Destaca la menor

producción de carne de porcino (14 por ciento), carne de ave (2,3 por ciento) y carne de vacuno (2,3 por ciento).

**PRODUCCIÓN PECUARIA
(Tm)
CUADRO Nº 6**

ESPECIES	JULIO			ENERO - JULIO		
	2006	2007	Var %	2006	2007	Var %
Carne de ave	360	352	-2,3	2 500	2 479	-0,8
Carne de caprino	16	14	-11,7	114	105	-7,7
Carne de ovino	82	82	-0,4	568	569	0,1
Carne de porcino	98	84	-14,0	595	550	-7,5
Carne de vacuno	583	570	-2,3	3 892	3 961	1,8
Huevos	28	24	-14,1	196	187	-4,5
Leche	1 431	1 455	1,7	10 466	10 576	1,1

FUENTE: Dirección Regional de Agricultura – Ancash

ELABORACIÓN: BCRP, Sede Regional Trujillo. Departamento de Estudios Económicos

**GRAFICO Nº 2
PARTICIPACIÓN VBP PECUARIO
(ENERO-JULIO 2007)**

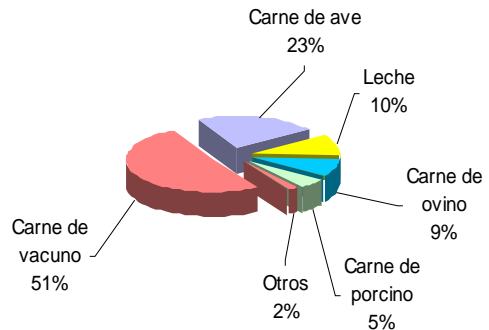

1.1.2. Producción Pesquera

La actividad pesquera disminuyó 12,6 por ciento en julio, respecto a igual mes de 2006, por el menor desembarque para elaborar harina y aceite (83,6 por ciento), y para consumo humano directo (11,4 por ciento). El primer caso, está asociado a la veda impuesta a la anchoveta y, en el segundo, atribuido a la baja extracción de especies destinadas a la elaboración de

congelados (19,6 por ciento) y conservas (12,9 por ciento).

Entre enero y julio, la producción pesquera disminuyó 29,4 por ciento, producto de la menor pesca industrial (8,2 por ciento) y de consumo humano directo (33,9 por ciento).

**CUADRO N° 7
PRODUCCIÓN PESQUERA
(T.M.B.)**

	JULIO			ENERO - JULIO		
	2006	2007	Var. % 1/	2006	2007	Var. % 1/
Consumo Humano Directo	31 633	27 984	-11,4	212 312	140 968	-33,9
. Desembarque Fresco	738	1 120	51,8	6 730	7 417	10,2
. Desembarque Congelado	813	654	-19,6	4 724	4 307	-8,8
. Desembarque Conserva	30 082	26 210	-12,9	200 858	129 244	-35,7
Consumo Humano Indirecto	10 253	1 678	-83,6	852 772	782 531	-8,2
. Anchoveta	0	45	-	817 673	768 851	-6,0
. Otras Especies	10 253	1 633	-84,1	35 099	13 680	-61,0
TOTAL	41 886	29 662	-12,6	1065 084	923 499	-29,4

1/ Variación en valores reales

FUENTE: Dirección Regional de la Producción – Ancash

ELABORACIÓN: BCRP, Sede Regional Trujillo. Departamento de Estudios Económicos

1.1.3. Producción Minera

La minería metálica creció en julio 15,7 por ciento, respecto a similar mes del año anterior, principalmente, por la mayor producción de zinc (101,6 por ciento), plata (20,4 por ciento) y oro (8,7 por ciento). Por el contrario, disminuyó la producción de molibdeno (30,1 por ciento), cobre (17,1 por ciento), y plomo (15,3 por ciento)

La producción minera acumuló en los siete primeros meses del año, un crecimiento de 5,7 por ciento, por la mayor producción de zinc (91,4 por ciento) y plata (3,6 por ciento). En ese mismo lapso, se contrajo la producción de molibdeno (32,7 por ciento), cobre (16,7 por ciento), oro (13,9 por ciento) y plomo (10,6 por ciento).

**CUADRO N° 8
PRODUCCIÓN MINERA**

	JULIO			ENERO - JULIO		
	2006	2007	Var % 1/	2006	2007	Var % 1/
MINERÍA METÁLICA			15,7			5,7
Cobre (T.M.F.)	31 167	25 841	-17,1	225 667	187 913	-16,7
Molibdeno (T.M.F.)	654	457	-30,1	4 122	2 775	-32,7
Oro (KG.F.)	1 079	1 174	8,7	9 131	7 862	-13,9
Plata (KG. F.)	39 166	47 161	20,4	266 640	276 188	3,6
Plomo (T.M.F.)	1 866	1 580	-15,3	13 645	12 199	-10,6
Zinc (T.M.F.)	23 986	48 353	101,6	141 343	270 525	91,4

1/ Variación en términos reales

FUENTE: DGM/DPM / Estadística Minera.

ELABORACIÓN: BCRP, Sede Regional Trujillo. Departamento de Estudios Económicos

**GRAFICO N° 3
PARTICIPACIÓN EN EL VBP MINERO
(ENERO-JULIO 2007)**

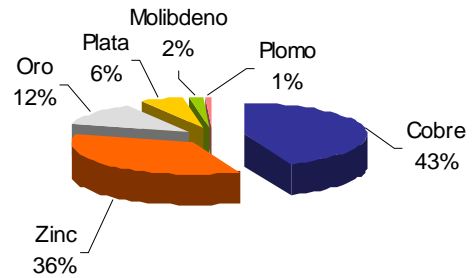

1.1.4. Producción Manufacturera

En julio, la actividad manufacturera creció 2,3 por ciento, respecto a análogo mes del año pasado, por el dinamismo de la manufactura no primaria, cuya producción aumentó 12,6 por ciento. Por su parte, la industria primaria contrajo su producción en 22,6 por ciento, atenuando, en alguna medida, el crecimiento del sector.

En el transcurso de enero a julio, la producción manufacturera creció 3,2 por ciento, como resultado de la mayor actividad de la industria no primaria (17,5 por ciento), que llegó a compensar la pérdida de dinamismo de la industria procesadora de recursos primarios (14,6 por ciento).

**CUADRO N° 9
VALOR BRUTO PRODUCCIÓN MANUFACTURA
(Variación real) 1/**

	JULIO		ENERO-JULIO	
	2006	2007	2006	2007
Manufactura Primaria	-60,5	-22,6	0,1	-14,6
Manufactura no Primaria	20,8	12,6	31,9	17,5
Total Sector	-24,7	2,3	15,6	3,2

1/ Variación con respecto al mismo mes o período del año anterior.

FUENTE: Empresas Industriales

ELABORACIÓN: BCRP, Sede Regional Trujillo. Departamento de Estudios Económicos

Subsector manufactura primaria

El retroceso mensual de la manufactura primaria (22,6 por ciento) se sustentó en la menor actividad de la industria pesquera, tanto la que elabora conservas y productos congelados, como harina y aceite, cuya producción disminuyó en 33 por ciento y 29,8 por ciento, respectivamente, por

restricciones de materia prima. Por su parte, la producción de azúcar, por el contrario aumentó 16,2 por ciento.

En los siete primeros meses del año, la manufactura primaria cae 14,6 por ciento, por la baja producción en las ramas

industriales de conservas y productos congelados de pescado (28,1 por ciento) y de harina y aceite de pescado (9,8 por ciento).

Por su parte, la refinación de azúcar aumentó 4,3 por ciento.

CUADRO N° 10
PRODUCCIÓN MANUFACTURA PRIMARIA
(Índice de volumen físico: 1994=100)

CIIU - Ramas de Actividad	JULIO			ENERO - JULIO		
	2006	2007	Var. %	2006	2007	Var. %
Harina y aceite de pescado	4,5	3,2	-29,8	34,2	30,9	-9,8
Conservas y productos congelados de pescado	352,6	236,3	-33,0	331,7	238,7	-28,1
Azúcar	536,4	623,1	16,2	446,3	465,7	4,3
TOTAL	30,3	23,4	-22,6	55,8	47,6	-14,6

FUENTE: Empresas Industriales

ELABORACIÓN: BCRP, Sede Regional Trujillo. Departamento de Estudios Económicos

Subsector manufactura no primaria

En la manufactura no primaria, que desde inicios del año muestra un favorable desarrollo, su crecimiento mensual (12,6 por ciento) obedeció al dinamismo registrado en todas sus ramas industriales: alimentos y bebidas (16 por ciento), productos siderúrgicos (14,8 por ciento) y sustancias y productos químicos (8 por ciento).

En lo que va del año, de enero a julio, la producción manufacturera no primaria creció 17,5 por ciento, respecto a similar periodo de 2006, sustentada en la mayor producción de industria: sustancias y productos químicos (27,7 por ciento), productos siderúrgicos (13,6 por ciento) y alimentos y bebidas (3,5 por ciento).

CUADRO N° 11
PRODUCCIÓN MANUFACTURA NO PRIMARIA
(Índice de volumen físico: 1994=100)

CIIU - Ramas de Actividad	JULIO			ENERO - JULIO		
	2006	2007	Var. %	2006	2007	Var. %
Alimentos y Bebidas	248,3	288,2	16,0	188,7	195,3	3,5
Alcohol etílico	248,3	288,2	16,0	188,7	195,3	3,5
Sustancias y Productos Químicos	12 961,0	14 000,3	8,0	10 595,4	13 528,3	27,7
Oxígeno	17 049,3	18 376,7	7,8	13 912,6	17 783,2	27,8
Nitrógeno	19 561,1	23 490,2	20,1	16 690,9	20 210,9	21,1
Acetileno	459,1	490,6	6,9	413	527	27,7
Fabricación Metales Básicos	171,5	196,8	14,8	176,8	200,8	13,6
Productos siderúrgicos	171,5	196,8	14,8	176,8	200,8	13,6
TOTAL	254,4	286,3	12,6	244,0	286,6	17,5

FUENTE: Empresas Industriales.

ELABORACIÓN: BCRP, Sede Regional Trujillo. Departamento de Estudios Económicos

1.1.5. Construcción

En julio, la construcción creció 7,8 por ciento, respecto a igual mes de 2006, sustentada, principalmente en la mayor actividad de la autoconstrucción, lo cual se refleja en el aumento del consumo local de cemento (17 por ciento), que pasó de 10,1 mil

a 11,8 mil toneladas.

De enero a julio, la construcción acumuló una expansión de 8,7 por ciento, con relación al mismo periodo de 2006.

**CUADRO N° 12
PRINCIPALES INDICADORES DEL SECTOR CONSTRUCCIÓN**

	JULIO			ENERO-JULIO		
	2006	2007	Var %	2006	2007	Var %
Despacho de cemento (T.m.)	10 122	11 846	17,0	59 930	72 696	21,8
Venta de concreto (m3)	1 406	0	-100,0	12 836	1 355	-89,4
Variación del sector 1/			7,8			8,7

1/ Variación en términos reales

FUENTE: Empresa Cementos Pacasmayo S.A.A

ELABORACIÓN: BCRP, Sede Regional Trujillo. Departamento de Estudios Económicos

1.2. Aspectos Laborales

El empleo en la ciudad de Chimbote, acumuló, de enero a julio, una caída de 2,4 por ciento, principalmente en las actividades relacionadas a la elaboración de harina y

aceite de pescado. Por el contrario, en la ciudad de Huaraz, el empleo acumuló un alza de 1,7 por ciento.

**GRAFICO N° 4
CHIMBOTE: EMPLEO URBANO EN
EMPRESAS
DE 10 A MÁS TRABAJADORES
(Variación Acumulada Anual)**

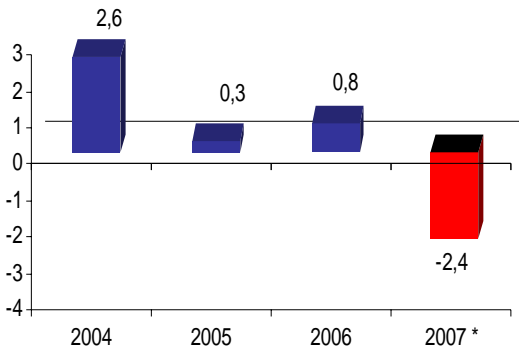

**GRAFICO N° 5
HUARAZ: EMPLEO URBANO EN
EMPRESAS
DE 10 A MÁS TRABAJADORES
(Variación Acumulada Anual)**

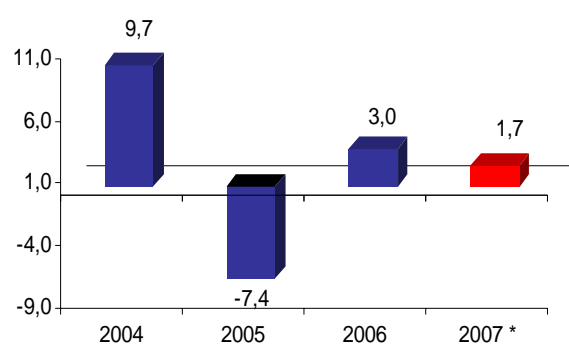

* De enero a julio

FUENTE: MTPE-Informe Estadístico Mensual

II. INFLACIÓN

El IPC de la ciudad de Chimbote aumentó en julio 1,13 por ciento, lo que permite acumular en los últimos doce meses una alza de 4,58 por ciento.

Por su parte, en la ciudad de Huaraz los precios registraron en el mes un aumento de 1,98 por ciento y un acumulado de 4,03 por ciento.

**CUADRO N° 13
INFLACIÓN EN LAS
PRINCIPALES CIUDADES**

JUNIO	Huaraz	Chimbote
Var. % mensual 1/	1,98	1,13
Var. % acumulada 2/	3,32	4,40
Var. % anual 3/	4,03	4,58

1/ Respecto al mes anterior

2/ A Julio.

3/ Últimos doce meses

FUENTE: INEI – Chimbote y Huaraz

**GRÁFICO N° 6
INFLACIÓN ÚLTIMOS DOCE MESES
(Variación porcentual anualizada)**

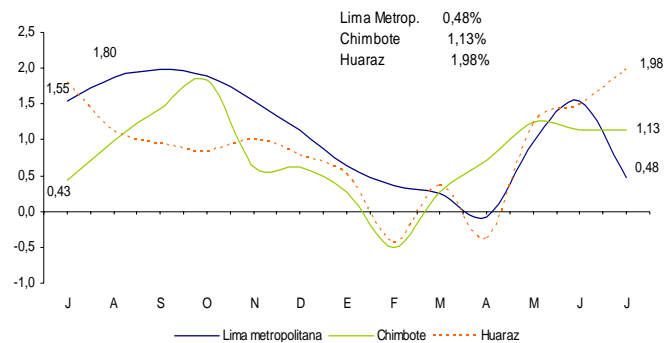

En Chimbote, la inflación mensual se sustentó, principalmente, en la subida de precios del grupo Alimentos y Bebidas (2,07

por ciento) y el grupo Otros Bienes y Servicios (0,42 por ciento).

**CUADRO N° 14
CIUDAD DE CHIMBOTE: INFLACIÓN POR GRANDES GRUPOS DE CONSUMO
(Año Base 1994=100)**

	PONDERACIÓN	Variación Porcentual		
		Mensual	Acumulada	Anualizada
INDICE GENERAL	100,00	1,13	4,40	4,58
1. Alimentos y Bebidas	54,66	2,07	7,46	7,32
2. Vestido y Calzado	7,15	0,15	0,60	0,56
3. Alq. de Vivienda, Combustibles. y Electric.	10,93	0,04	4,38	5,32
4. Muebles, Enseres. y Mant. de la Vivienda	4,35	0,01	-0,23	-0,97
5. Cuidados, Conservación de La Salud	2,14	0,27	0,27	0,35
6. Transportes y Comunicaciones	8,86	0,38	-1,39	-0,01
7. Esparc., Divers., Serv. Cult. y de Ens.	5,27	-0,16	0,44	0,33
8. Otros Bienes y Servicios	6,64	0,42	0,79	0,65

FUENTE: INEI – Chimbote

Los productos de primera necesidad, que registraron mayor alza en la ciudad de Chimbote fueron: papaya (36,2 por ciento), camote amarillo (24,7 por ciento), gastos en hotel (18,2 por ciento), aspirina (15 por ciento), habitación matrimonial (12,5 por ciento), eliton (12 por ciento), pan francés (10,9 por ciento), gallina eviscerada (10,8 por ciento), jurel fresco (10,6 por ciento), aceite vegetal (10 por ciento) y olluco (9,5 por ciento). Por otro lado, los productos que

registraron una mayor disminución en sus precios fueron: zanahoria (20,5 por ciento), arveja verde (17,5 por ciento), coliflor (16,3 por ciento), caballa fresca (10 por ciento), mandarina (9,5 por ciento), col (8,3 por ciento), pescado coco (8,2 por ciento), pepinillo (7,8 por ciento), cebolla de cabeza (7,2 por ciento), haba verde (7,8 por ciento) y azúcar rubia (6,3 por ciento).

CUADRO Nº 15
CHIMBOTE: PRODUCTOS DE MAYOR VARIACIÓN EN SUS PRECIOS
(Julio 2007 – Porcentajes)

Subieron sus precios	%	Bajaron sus precios	%
Papaya	36,2	Zanahoria	-20,5
Camote amarillo	1,3	Arveja verde	-17,5
Gastos en hotel habitacion	18,2	Coliflor	-16,3
Aspirina	15,0	Caballa fresca	-10,0
Habitacion matrimonial	12,5	Mandarina	-9,5
Eliton	12,0	Col	-8,3
Pan francés	10,9	Coco(pescado)	-8,2
Gallina eviscerada	10,8	Pepinillo	-7,8
Jurel fresco	10,6	Cebolla de cabeza	-7,2
Aceite vegetal	10,0	Haba verde	-7,8
Olluco	9,5	Azucar rubia	-6,3

FUENTE: INEI – Chimbote

Por su parte, en la ciudad de Huaraz, el alza de precios se registró, principalmente, en los grupos de Alimentos y Bebidas (2,94

por ciento), Transporte y Comunicaciones (1,94 por ciento) y Cuidado y Conservación de la Salud (1,58 por ciento).

CUADRO Nº 16
CIUDAD DE HUARAZ: INFLACIÓN POR GRANDES GRUPOS DE CONSUMO
(Año Base 1994=100)

	PONDERACIÓN	Variación Porcentual		
		Mensual	Acumulada	Anualizada
INDICE GENERAL	100,00	1,98	3,31	4,02
1. Alimentos y Bebidas	62,26	2,94	4,25	5,32
2. Vestido y Calzado	7,33	0,36	1,62	2,65
3. Alq. de Vivienda, Combustibles. y Electric.	10,89	0,31	2,76	1,99
4. Muebles, Enseres. y Mant. de la Vivienda	5,25	0,23	0,69	0,97
5. Cuidados, Conservacion de La Salud	1,73	1,58	3,51	4,78
6. Transportes y Comunicaciones	5,27	1,94	1,76	1,66
7. Esparc., Divers., Serv. Cult. y de Ens.	2,76	-	2,47	2,98
8. Otros Bienes y Servicios	4,52	0,32	0,83	2,29

FUENTE: INEI – Huaraz

Asimismo, los productos de primera necesidad que registraron mayor alza de precios, fueron: palta criolla (45,8 por ciento), bonito fresco (23,4 por ciento), mandarina (19,8 por ciento), aceituna de botija (18,8 por ciento), menudencia de pollo (16,9 por ciento), apio (16,2 por ciento), papaya (14,6 por ciento), jurel fresco (12,8 por ciento), arroz superior (9,5 por ciento) y tomate italiano (9,3 por ciento).

Por el contrario, los productos que registraron una mayor caída de precios fueron: nabo (20,2 por ciento), zanahoria (19,4 por ciento), ají rocoto (17,8 por ciento), poro (14,5 por ciento), lechuga (13,4 por ciento), calabaza (12,4 por ciento), espinaca (10,2 por ciento), ají escabeche (7,9 por ciento), naranja de jugo (7,8 por ciento) y queso fresco (6,2 por ciento).

CUADRO Nº 17
HUARAZ: PRODUCTOS DE MAYOR VARIACIÓN EN SUS PRECIOS
(Julio 2007 – Porcentajes)

HUARAZ: PRODUCTOS DE MAYOR VARIACIÓN EN SUS PRECIOS			
Subieron sus precios	%	Bajaron sus precios	%
Palta criolla	45,80	Nabo	-20,20
Bonito fresco	23,40	Zanahoria	-19,40
Mandarina	19,80	Ají rocoto	-17,80
Aceituna de botija	18,80	Poro	-14,50
Menudencia de pollo	16,90	Lechuga	-13,40
Apio	16,20	Calabaza	-12,40
Papaya	14,60	Espinaca	-10,20
Jurel fresco	12,80	Ají escabeche	-7,90
Arroz superior	9,50	Naranja de jugo	-7,80
Tomate italiano	9,30	Queso fresco	-6,20

FUENTE: INEI – Huaraz

III. SECTOR EXTERNO

3.1. Exportaciones

Las exportaciones de Ancash, realizadas por diferentes puntos de embarque del país, totalizaron en julio US\$ 417,7 millones, 7,1 por ciento por encima de lo exportado en igual mes de 2006. Las exportaciones no tradicionales aumentaron 25,6 por ciento, mientras que las tradicionales lo hicieron en 6,7 por ciento.

El dinamismo de las exportaciones no tradicionales, se sustenta en el mayor embarque de productos agropecuarios y siderúrgicos, cuyo volumen aumentó en 29,4 y 9,0 por ciento, respectivamente. En el primer grupo destacan, cebolla fresca (1 698 por ciento), frijol (162,1 por ciento) y arvejas frescas (57,6 por ciento).

Las exportaciones tradicionales (US\$ 407,2 millones) representan el 96,9 por ciento del total y aumentaron su valor por el mayor volumen embarcado de aceite de pescado (5 772,9 por ciento), zinc (85,2 por ciento) y molibdeno (31,7 por ciento).

En los primeros siete meses del año, las exportaciones acumularon US\$ 2 177 millones, 12,7 por ciento más, respecto a similar período de 2006. Las exportaciones tradicionales crecieron 12,6 por ciento, en tanto que las no tradicionales, en 13,9 por ciento.

CUADRO N° 18
EXPORTACIONES POR GRUPO DE PRODUCTOS 1/
(Valor FOB en miles de US\$)

TIPO	JULIO			ENERO - JULIO		
	2006	2007	Var %	2006	2007	Var %
PRODUCTOS TRADICIONALES	381 570	407 212	6,7	1 874 400	2 110 964	12,6
Pesqueros	57 678	65 991	14	256 863	294 175	15
Agrícolas	0	0	-	0	-	-
Mineros	323 892	341 221	5,4	1 617 537	1 816 788	12,3
PRODUCTOS NO TRADICIONALES	8 324	10 452	25,6	58 353	66 441	13,9
Agropecuarios	1 736	2 277	31,1	9 787	7 059	-27,9
Pesqueros	3 152	3 109	-1,4	26 063	33 253	27,6
Siderúrgicos	3 211	4 449	38,5	21 600	22 246	3,0
Otros 2/	224	617	174,9	903	3 884	3/
TOTAL EXPORTACIONES	389 895	417 664	7,1	1 932 753	2 177 405	12,7

1/ Información preliminar

2/ Sacos de polipropileno, cajas de cartón, maquinaria y equipos, muestras de agua y mineral, manufacturas de hierro.

3/ variación superior 1000%

FUENTE: SUNAT. Campo Ubigeo

Elaboración: BCRP, Sede Regional Trujillo. Departamento de Estudios Económicos

GRAFICO N° 7
ESTRUCTURA DE LAS EXPORTACIONES POR GRUPO DE PRODUCTOS

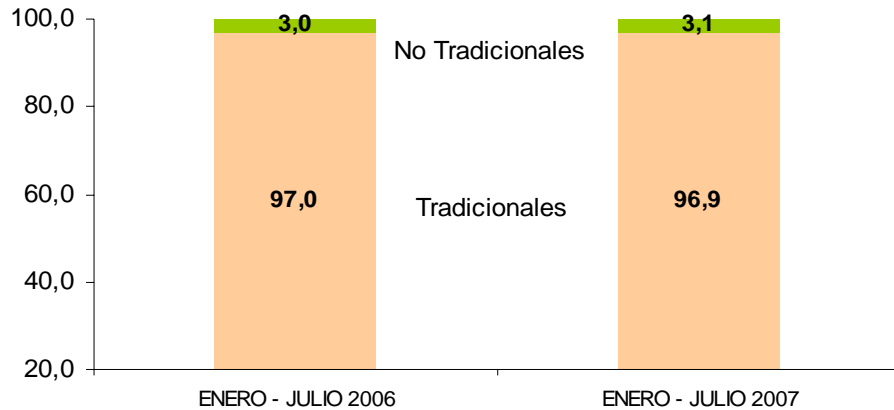

Elaboración: BCRP, Sede Regional Trujillo. Departamento de Estudios Económicos

El mercado de lo exportado se concentra en cinco países, que en conjunto, adquirieron, en los primeros siete meses del año, 69,7 por ciento del valor exportado. El principal mercado es China, que compra el 24,6 por ciento del total, principalmente

cobre y harina de pescado. Le siguen: Canadá (15,4 por ciento), con oro y cobre; Japón (11,6 por ciento), con cobre y zinc; Chile (9,2 por ciento) con molibdeno; y Corea del Sur (8,9 por ciento), con cobre y zinc.

**CUADRO N° 19
PRINCIPALES PAISES DESTINO Y PRINCIPAL PRODUCTO EXPORTADO
(Enero – Julio 2007)**

País	% del Total	Principal Producto
China	24,6	Cobre y harina de pescado
Canadá	15,4	Oro y cobre
Japón	11,6	Cobre y zinc
Chile	9,2	Molibdeno
Corea del Sur	8,9	Cobre y zinc
Alemania	8,5	Cobre y zinc
Bélgica	4,4	Cobre
Bulgaria	3,2	Cobre
Finlandia	3,0	Cobre y zinc
Otros Países	11,2	Otros productos
Total	100,0	

FUENTE: SUNAT. Campo Ubigeo
Elaboración: BCRP, Sede Regional Trujillo. Departamento de Estudios Económicos

En cuanto a la utilización de la infraestructura portuaria local, durante los primeros siete meses del año, el 87,8 por ciento del total exportado (1 224 mil Tm) se ha embarcado por el puerto de Chimbote, principalmente, cobre (594 mil Tm), zinc(360 mil Tm) y harina de pescado (119 mil Tm).

Lo restante, se ha efectuado por el puerto del Callao (157 mil Tm), el puerto de Salaverry (7 mil Tm), el puerto de Paita (3 mil Tm), el Aeropuerto Jorge Chávez (1,7 mil Tm), y el puerto de Desaguadero (1,3 mil Tm).

3.2. Importaciones

Las importaciones realizadas por Chimbote, sumaron en julio US\$ 2,2 millones, 64 por ciento menos, respecto a análogo mes de 2006, sustentado en la menor compra de insumos.

En los siete primeros meses del año, las importaciones acumularon un valor de US\$ 35,6 millones, 7,3 por ciento por debajo

de lo importado en similar período de 2006. Los países proveedores de las compras externas son Colombia (57,2 por ciento), con combustibles; Brasil (24,3 por ciento), con insumos industriales; Chile (12,3 por ciento), con insumos industriales; Bahamas (6,3 por ciento), con combustibles y lubricantes.

CUADRO Nº 20
IMPORTACIONES SEGÚN USO O DESTINO 1/
(Valor FOB en miles de US\$)

	JULIO			ENERO - JULIO		
	2006	2007	Var %	2006	2007	Var %
I. Bienes Consumo	0	0	-	0	0	-
II. Insumos	6 173	2 221	-64,0	38 441	22 604	-41,2
Combustibles, Lubricantes y Conexos	5 760	2 221	-61,4	33 020	22 604	-31,5
Materias primas para la agricultura	0	0	-	0	0	-
Materias primas para la industria	412	0	-100,0	5 421		-100,0
Otros	0	0	-	0	0	-
III. Bienes Capital y Materiales Construcción	5	0	-	5	13 039	-
Materiales Construcción	0	0	-	0	597	-
Para la Agricultura	0	0	-	0	0	-
Para la industria	5	0	-	5	12 442	-
Equipo de Transporte	0	0	-	0	0	-
Diversos	0	0	-	0	0	-
TOTAL	6 178	2 221	-64,0	38 446	35 643	-7,3

1/ Importaciones realizadas por el Puerto de Chimbote

FUENTE: SUNAT. www.sunat.gob.pe

ELABORACIÓN: BCRP, Sede Regional Trujillo. Departamento de Estudios Económicos

IV. FINANZAS PÚBLICAS

4.1. Gobierno Central

En julio, los ingresos del Gobierno Central ascendieron a S/. 25,7 millones, 9,9 por ciento menos, en términos reales, con relación a similar mes de 2006. El descenso proviene de la menor recaudación por IGV (33,6 por ciento), tanto por operaciones externas (64,4 por ciento) como internas (25,8 por ciento).

Por su parte, el Impuesto a los Ingresos aumentó 80,7 por ciento, por el

mayor ingreso recaudado de personas jurídicas (136,4 por ciento) y por regularización (23,2 por ciento).

En los primeros siete meses del año, la recaudación totalizó S/. 187 millones, 42,9 por ciento por encima de lo obtenido en igual lapso del pasado año.

CUADRO N° 21
INGRESOS CORRIENTES DEL GOBIERNO CENTRAL
(En miles de nuevos soles)

	JULIO			ENERO - JULIO		
	2006	2007	Var% 1/	2006	2007	Var% 1/
I. INGRESOS TRIBUTARIOS	27 944	25 738	-9,9	129 494	186 732	43,0
1. Impuestos a los Ingresos	5 551	10 254	80,7	41 027	85 515	106,7
- Personas Naturales	2 042	1 960	-6,1	11 700	14 364	21,7
- Personas Jurídicas	3 349	8 093	136,4	22 644	42 293	85,2
- Regularización	160	201	23,2	6 683	28 858	328,3
2. Impuestos a la Importación	2	1	-52,7	390	2 684	581,8
3. Impuestos General a las Ventas	20 430	13 868	-33,6	76 587	88 005	14,0
- Operaciones internas	16 294	12 364	-25,8	49 219	62 505	25,9
- Operaciones Externas	4 136	1 504	-64,4	27 367	25 500	-7,6
4. Impuestos Selectivo al Consumo	0	1	142,5	2	2	37,9
5. Otros Ingresos Tributarios	1 960	1 615	-19,4	11 488	10 526	-9,1
II. INGRESOS NO TRIBUTARIOS	41	31	-26,3	313	296	-6,4
TOTAL	27 985	25 769	-9,9	129 807	187 028	42,9

1/ Variación en términos reales

FUENTE: .www.sunat.gob.pe

ELABORACIÓN: BCRP, Sede Regional Trujillo. Departamento de Estudios Económicos

4.2. Gobierno Regional

Los gastos del Gobierno Regional totalizaron en julio 53,7 millones, 9 por ciento más, en términos reales, de lo efectuado en igual mes de 2006. El gasto corriente disminuyó 0,7 por ciento, mientras que el gasto de capital aumentó 255,1 por ciento.

De enero a julio, los gastos acumulados (S/.341 millones) superan en 11,4 por ciento, a lo desembolsado en igual lapso del pasado año y destaca el aumento de 144,8 por ciento, en el gasto de capital.

CUADRO N° 22
GASTOS DEL GOBIERNO REGIONAL
(En miles de nuevos soles)

	JULIO			ENERO-JULIO		
	2006	2007	Var % 1/	2006	2007	Var% 1/
A.GASTO CORRIENTE	46 443	47 118	-0,7	286 005	297 334	3,1
5.1.Pers. y obligac.soc.	35 209	35 867	-0,3	217 390	227 206	3,6
5.2.Obligaciones Previs.	7 522	7 557	-1,7	46 470	46 475	-0,8
5.3.Bienes y Servicios	3 549	3 159	-12,9	20 840	20 689	-1,5
5.4.Otros gastos corrientes	163	535	221,1	1 305	2 964	125,2
B.GASTO DE CAPITAL	1 840	6 678	255,1	17 708	43 717	144,8
6.5.Inversiones	1 676	3 756	119,3	13 538	24 168	77,0
6.6. Inversiones Financieras	0	0	0,0	0	0	0,0
6.7.Otros gast.de capital	164	2 922	2/	4 170	19 549	364,9
TOTAL	48 283	53 796	9,0	303 713	341 051	11,4

1/ Variación en términos reales

2/ Variación real mayor al mil por ciento.

FUENTE: Gobierno Regional de Ancash

ELABORACIÓN: BCRP, Sede Regional Trujillo. Departamento de Estudios Económicos

Los recursos que financian el presupuesto regional mensual proceden, en su mayor parte, de los Recursos Ordinarios, con 46,1 millones. Las fuentes menores son

Canon (S/. 5,5 millones), Recursos Directamente Recaudados (S/. 1,3 millones) y Donaciones y Transferencias (S/. 0,7 millones).

CUADRO N° 23
GASTOS DEL GOBIERNO REGIONAL POR FUENTE DE FINANCIAMIENTO
(En miles de nuevos soles)

	JULIO			ENERO- JULIO		
	2006	2007	Var%	2006	2007	Var%
Recursos Ordinarios	44 591	46 162	1,3	276 915	290 137	3,9
Canon y Sobre Canon	1 236	5 565	340,5	13 515	36 646	168,9
Recursos Direct.Recaudados	1 549	1 305	-17,6	9 800	8 428	-14,7
Donaciones y Transferencias	906	764	-17,5	3 482	5 840	66,3
TOTAL	48 282	53 796	9,0	303 712	341 051	11,4

1/ Variación en términos reales

FUENTE: Gobierno Regional de Ancash

ELABORACIÓN: BCRP, Sede Regional Trujillo. Departamento de Estudios Económicos

La inversión del Gobierno Regional totalizó en julio S/. 3,7 millones, 119,4 por ciento más de lo invertido en análogo mes del pasado año, destinándose a educación y cultura la mayor parte de los recursos (51,6 por ciento).

En los primeros siete primeros meses del año fue de S/. 24,1 millones, 77,1 por ciento por encima de igual periodo de 2006.

CUADRO N° 24
INVERSIÓN DEL GOBIERNO REGIONAL POR FUNCIONES
(En miles de nuevos soles)

	JULIO			ENERO- JULIO		
	2006	2007	Var % 1/	2006	2007	Var% 1/
Administración y Planeamiento	58	304	412,8	273	1 187	331,2
Agraria	248	525	107,1	3 490	3 012	-14,4
Defensa y seguridad nacional	63	31	-51,9	72	158	117,6
Educación y Cultura	501	1 937	278,3	4 435	8 102	81,2
Energía	130	399	200,3	779	2 192	179,1
Industria	4	0	-100,0	83	10	-88,1
Salud y Saneamiento	166	203	19,6	760	5 577	627,7
Trabajo	0	0	0,0	0	0	0,0
Transporte	505	357	-30,8	3 636	3 930	7,2
Vivienda y desarrollo urbano	0	0	0,0	9	0	-100,0
TOTAL	1 675	3 756	119,4	13 537	24 168	77,1

1/ Variación en términos reales

FUENTE: Gobierno Regional de Ancash

ELABORACIÓN: BCRP, Sede Regional Trujillo. Departamento de Estudios Económicos

V. MONEDA Y CRÉDITO

5.1. Depósitos del Sistema Financiero

En julio, los depósitos y obligaciones del sistema financiero ascendieron a S/. 1 200,2 millones, 81 por ciento por encima, en términos reales, del nivel alcanzado en similar mes del 2006. La expansión se sustentó, principalmente, en los depósitos en moneda nacional (167,2 por ciento), particularmente en la modalidad a la vista. Por su parte, los depósitos en moneda extranjera registraron una disminución de 1,3 por ciento.

En los depósitos en moneda nacional, destaca, en las empresas bancarias, el crecimiento de los depósitos a la vista (359,7 por ciento), mientras que en las instituciones

especializadas en microfinanzas (IMF), sobresale el aumento de los depósitos a plazo (38,1 por ciento).

En cuanto a los depósitos en moneda extranjera, el descenso se generó en las IMF, cuyo nivel disminuyó 20,4 por ciento, particularmente, en los depósitos a plazo (28,5 por ciento). Por su parte, en las empresas bancarias, los depósitos en dólares aumentaron ligeramente (0,1 por ciento). Las modalidades de ahorro y a la vista aumentaron en 4,9 y 3,7 por ciento, respectivamente, mientras que los depósitos a plazo disminuyeron en 6,2 por ciento.

CUADRO Nº 25
DEPÓSITOS DEL SISTEMA FINANCIERO
(SalDOS en miles de nuevos soles)

	JULIO		
	2006	2007	Var.% 1/
Banco de la Nación	0	0	0,0
Empresas Bancarias	554 975	1 085 823	91,4
Instituciones de Microfinanzas	93 728	114 389	19,4
Cajas Municipales	75 355	91 633	19,0
Cajas Rurales	18 372	22 756	21,2
TOTAL	648 703	1 200 212	81,0
En M/N	316 882	865 319	167,2
En M/E	331 820	334 893	-1,3

1/ Variación en términos reales

FUENTE: Superintendencia de Banca y Seguros

ELABORACION: BCRP, Sede Regional Trujillo. Departamento de Estudios Económicos

El 86,4 por ciento del total de depósitos se encuentra en tres entidades financieras: el Banco Scotiabank (53,2 por ciento), Banco de Crédito (21,8 por ciento) y

Banco Continental (11,4 por ciento). Por su parte, el conjunto de instituciones especializadas en microfinanzas (IEMF) registran una participación de 9,5 por ciento.

**CUADRO Nº 26
PARTICIPACIÓN EN LOS DEPÓSITOS
(%)**

	JULIO		
	Miles de S/.	Mes	Acumulado
Banco Scotiabank	638 044	53,2	53,2
Banco de Crédito	261 903	21,8	75,0
Banco Continental	137 381	11,4	86,4
Caja Municipal del Santa	86 389	7,2	93,6
Banco Interbank	37 121	3,1	96,7
Caja Rural Chavin	21 694	1,8	98,5
Banco del Trabajo	7 493	0,6	99,2
Caja Trujillo	4 942	0,4	99,6
Mi Banco	3 882	0,3	99,9
Caja Nor Perú	1 062	0,1	100
CMAC Sullana	205	0,0	100
Caja Municipal de Piura	96	0,0	100
TOTAL	1 200 212	100,0	

FUENTE: Superintendencia de Banca y Seguros
ELABORACION: BCRP, Sede Regional Trujillo. Departamento de Estudios Económicos

5.2. Crédito del Sistema Financiero

El crédito real del sistema financiero aumentó en julio 31,7 por ciento, con relación a similar mes del pasado año, tanto por el mayor crédito en moneda nacional (44,9 por ciento) como en moneda extranjera (19,7 por ciento).

La expansión crediticia provino, tanto de las entidades bancarias como de las IEMF. Las primeras incrementaron su crédito en 32 por ciento y destaca la expansión de Mi Banco (115,8 por ciento) e Interbank (55,9

por ciento). Por su parte, el crédito de las IEMF aumentó en 31 por ciento, y sobresalen las Cajas Rurales y las Edpymes con incrementos de 65,6 por ciento y 57,8 por ciento.

Al finalizar julio, el saldo del crédito ascendió a S/ 786,4 millones, de los cuales el 52,6 por ciento está en moneda nacional y el 47,4 por ciento restante en moneda extranjera.

**CUADRO Nº 27
CRÉDITO DEL SISTEMA FINANCIERO
(Saldos en miles de nuevos soles)**

	JULIO		
	2006	2007	Var.% 1/
Banco de la Nación	0	0	0,0
Empresas Bancarias	419 963	566 743	32,0
Instituciones de Microfinanzas	164 100	219 696	31,0
Cajas Municipales	119 799	146 766	19,9
Cajas Rurales	18 561	31 408	65,6
Edpymes	25 740	41 523	57,8
TOTAL	584 063	786 440	31,7
En M/N	279 418	413 745	44,9
En M/E	304 644	372 695	19,7

1/ Variación en términos reales
FUENTE: Superintendencia de Banca y Seguros
ELABORACION: BCRP, Sede Regional Trujillo. Departamento de Estudios Económicos

El 70,6 por ciento del crédito del sistema financiero es proporcionado por cuatro entidades: el Banco de Crédito (26,2 por ciento), el Banco Continental (21 por

ciento), la Caja Municipal del Santa (13 por ciento) y el Banco Scotiabank (10,4 por ciento). El conjunto de las IEMF canalizan el 28 por ciento del crédito total.

**CUADRO Nº 28
PARTICIPACIÓN EN LOS CRÉDITOS
(%)**

	JULIO		
	Miles de S/.	Mes	Acumulado
Banco de Crédito	205 839	26,2	26,2
Banco Continental	165 252	21,0	47,2
Caja Municipal del Santa	101 974	13,0	60,2
Banco Scotiabank	82 027	10,4	70,6
Banco Interbank	63 237	8,0	78,6
Edpyme Edyficar	37 187	4,7	88,0
Caja Trujillo	36 826	4,7	83,3
Mi Banco	31 209	4,0	92,0
Caja Rural Chavin	23 695	3,0	95,0
Banco del Trabajo	19 179	2,4	97,5
Caja Nor Perú	7 713	1,0	98,4
Edpyme Efectiva	4 336	0,6	99,0
CMAC Sullana	4 235	0,5	99,5
Caja Municipal de Piura	3 732	0,5	100,0
TOTAL	786 440	100,0	

FUENTE: Superintendencia de Banca y Seguros

ELABORACION: BCRP, Sede Regional Trujillo. Departamento de Estudios Económicos

En cuanto a la mora, la cartera atrasada alcanzó un nivel de 2,2 por ciento, 6,4 puntos porcentuales por debajo de lo registrado en similar mes de 2006.

En las empresas bancarias, la mora es de 1,6 por ciento, mientras que en las IEMF es de 3,4 por ciento

**CUADRO Nº 29
MOROSIDAD EN EL SISTEMA FINANCIERO 1/
(En % de las colocaciones brutas)**

	JULIO	
	2006	2007
Empresas Bancarias	10,5	1,6
Instituciones de Microfinanzas	3,7	3,4
Cajas Municipales	3,8	3,9
Cajas Rurales	3,5	1,4
Edpymes	3,2	2,9
TOTAL	8,6	2,2
En M/N	4,5	2,6
En M/E	12,4	1,7

1/ Cartera pesada=créditos vencidos+créditos en cobranza judicial/colocaciones brutas

FUENTE: Instituciones Financieras

ELABORACION: BCRP, Sede Regional Trujillo. Departamento de Estudios Económicos

5.3 Crédito a la Pequeña y Microempresa

El crédito otorgado a la pequeña y microempresa, registró en julio un saldo de S/. 152,4 millones, otorgado en su

mayor parte por la Caja del Santa (30 por ciento) y la Edpyme Edyficar (21 por ciento).

CUADRO Nº 30
CRÉDITO OTORGADO A LA PEQUEÑA Y MICROEMPRESA
(saldos en miles de nuevos soles)

Instituciones	JULIO		
	2006	2007	Var % 1/
Especializadas en Microfinanzas	45 056	121 162	163,1
Caja del Santa	n.d	45 572	-
Epyme Edyficar	24 490	31 821	27,1
Caja Trujillo	19 316	18 463	-6,5
Caja Chavin	n.d	18 018	-
Edpyme Efectiva	1 250	4 336	239,4
Caja Nor Peru	n.d	2 952	-
Empresas Bancarias	9 124	31 261	235,2
Banco del Trabajo	n.d	15 581	-
Mi Banco	8 999	12 401	34,8
Banco Continental	n.d	1 838	-
Banco de Crédito	125	1 167	-
Banco Interbank	n.d	274	-
TOTAL	54 180	152 423	175,2

1/ Variación en términos reales

FUENTE: Instituciones Financieras

ELABORACION: BRCP, Sede Regional Trujillo. Departamento de Estudios Económicos

INFORMACIÓN ESTADÍSTICA

CUADRO 1

ANCASH: DEPÓSITOS Y OBLIGACIONES DEL SISTEMA FINANCIERO
(Saldos en miles de nuevos soles)

ENTIDADES FINANCIERAS	2006						2007						
	JUL	AGO	SET	OCT	NOV	DIC	ENE	FEB	MAR	ABR	MAY	JUN	JUL
I. SISTEMA BANCARIO	554 975	544 966	594 960	570 536	613 285	611 593	619 130	617902	647 327	645 481	1 184 760	1 157 988	1085823
A. BANCO DE LA NACIÓN	0	0	0	0	0	0	0	0	0	0	0	0	0
B. EMPRESAS BANCARIAS	554 975	544 966	594 960	570 536	613 285	611 593	619 130	617902	647 327	645 481	1 184 760	1 157 988	1 085 823
Interbank	29 298	28 021	29.136	30.555	30.334	30.929	33264	32207	33 471	37 018	38 839	36 797	37 121
Continental	128 589	135 065	164.907	162.509	168.126	130.506	136597	130633	134 946	135 461	139 579	142 816	137 381
Crédito	216 383	205 902	217.694	202.017	228.892	234.532	239136	241726	254 929	248 767	291 616	283 962	261 903
Scotiabank	172 296	167 375	174.328	166.193	176.426	205.797	200576	203280	214 182	214 045	703 885	683 735	638 044
Trabajo	7 144	7 334	7.327	7.269	7.404	7.334	6695	6820	6 730	7 049	7 322	7 308	7 493
Mi Banco	1 265	1 270	1.570	1.993	2.103	2.495	2862	3236	3 069	3 141	3 519	3 370	3 882
II. INSTITUCIONES DE MICROFINANZAS	103 263	105 766	106 206	108 974	111 663	115 160	113992,2	106350	107 419	108 669	110 626	112 959	114 389
Caja Rural Chavín	18 844	18 260	18 418	20 241	21 392	22 035	21767,28	20662	19 948	20 860	20 811	21 536	21 694
Caja Municipal del Santa	79 860	82 366	83 098	83 658	85 030	87 824	86627,89	79964	81 376	81 554	83 990	85 666	86 389
Caja Piura 1/	5	34	29	88	29	44	17	36	72	72	73	110	96
Edpyme EFECTIVA	0	0	0	0	0	0	0	0	0	0	0	0	0
Edpyme EDYFICAR	0	0	0	0	0	0	0	0	0	0	0	0	0
Caja Trujillo	4 150	4 338	3 785	4 051	4 326	4 411	4720	4720	5 019	5 153	4 622	4 419	4 942
Caja Nor Perú	404	768	876	936	886	845	860	968	980	956	994	1 034	1 062
Caja Municipal Sullana	0	0	0	0	0	0	0	0	24	74	136	194	205
TOTAL	658 238	650 732	701 167	679 510	724 948	726 753	733 122	724 252	754 746	754 150	1 295 386	1 270 947	1 200 212
En M/N	325 030	322 755	345 299	342 125	379 223	406 291	395.748	394.489	445 218	436 669	912 797	912 711	865 319
En M/E	333 208	327 977	355 344	337 385	345 725	320 462	328.340	329.763	309 528	317 481	382 589	358 236	334 893

1/ Inicia sus operaciones en junio del 2006 en la ciudad de Huaráz

FUENTE: Superintendencia de Banca y Seguros

ELABORACION: BCRP. Sede Regional Trujillo. Departamento de Estudios Económicos.

CUADRO 2

ANCASH: DEPÓSITOS EN LAS ENTIDADES FINANCIERAS UBICADAS POR CIUDADES – JULIO 2007

	DEPÓSITOS								TOTAL DE DEPÓSITOS		
	CHIMBOTE		HUARAZ		CASMA 1/		CARAZ		ANCASH		
	M/N	M/E	M/N	M/E	M/N	M/E	M/N	M/E	M/N	M/E	TOTAL
I. SISTEMA BANCARIO	137 339	239 332	621 594	67 801	6 299	6 430	3 391	3 639	768 622	317 201	1 085 823
A. BANCO DE LA NACIÓN	0	0	0	0	0	0	0	0	0	0	0
B. EMPRESAS BANCARIAS	137 339	239 332	621 594	67 801	6 299	6 430	3 391	3 639	768 622	317 201	1 085 823
Interbank	10 444	12 552	9 015	5 109	0	0	0	0	19 459	17 662	37 121
Continental **	40 022	57 743	29 433	10 182	0	0	0	0	69 456	67 925	137 381
Crédito	60 160	124 724	30 041	27 219	6 299	6 430	3 391	3 639	99 891	162 012	261 903
Scotiabank	21 752	42 142	549 983	24 166	0	0	0	0	571 735	66 308	638 044
Trabajo	3 360	1 363	2 196	574	0	0	0	0	5 556	1 937	7 493
Mi Banco	1 599	807	926	550	0	0	0	0	2 525	1 357	3 882
II. INSTITUCIONES DE MICROFINANZAS	63 194	10 553	27 865	5 729	4 581	1 236	1 057	174	96 697	17 692	114 389
Caja Rural Chavín	2 617	379	12 994	3 838	1 355	511	0	0	16 967	4 727	21 694
Caja Municipal del Santa *	59 837	9 852	10 566	952	3 226	725	1 057	174	74 686	11 704	86 389
Caja Piura 2/	0	0	75	21	0	0	0	0	75	21	96
Edpyme EFECTIVA	0	0	0	0	0	0	0	0	0	0	0
Edpyme EDYFICAR	0	0	0	0	0	0	0	0	0	0	0
Caja Trujillo	0	0	4 104	838	0	0	0	0	4 104	838	4 942
Caja Nor Perú	740	322	0	0	0	0	0	0	740	322	1 062
Caja Municipal Sullana	0	0	125	80	0	0	0	0	125	80	205
TOTAL	200 533	249 885	649 459	73 530	10 879	7 666	4 448	3 813	865 319	334 893	1 200 212

1/ Incluye saldos de las of. Casma y Huarney

2/ Inicia sus operaciones en la ciudad de Huaráz en junio del 2006

** Chimbote incluye of. Mcdo. Modelo

* Chimbote incluye saldos de las ag. Nuevo Chimbote y Of. Especial

FUENTE: Superintendencia de Banca y Seguros

ELABORACION: BCRP. Sede Regional Trujillo. Departamento de Estudios Económicos

CUADRO 3

ANCASH: CRÉDITO DEL SISTEMA FINANCIERO AL SECTOR PRIVADO
(En miles de nuevos Soles)

ENTIDADES FINANCIERAS	2006						2007						
	JUL	AGO	SET	OCT	NOV	DIC	ENE	FEB	MAR	ABR	MAY	JUN	JUL
I. SISTEMA BANCARIO	419 963	415 130	429 234	446 763	481 169	496 160	495 174	475 756	487 235	511 900	557 055	579 214	566 743
Interbank	39 695	40 584	41 250	42 314	43 585	45 173	48 588	50 902	53 806	55 634	58 678	59 648	63 237
Continental	107 278	109 900	115 810	122 949	132 876	129 181	128 779	128 418	136 594	147 544	158 762	162 515	165 252
Crédito	158 885	157 218	167 335	171 256	193 071	208 598	207 171	180 406	177 931	185 209	207 115	222 017	205 839
Scotiabank	84 695	76 751	72 368	75 970	74 228	74 619	70 588	73 927	74 617	77 394	84 706	85 834	82 027
Trabajo	15 259	15 033	15 176	15 218	16 084	16 123	16 282	16 745	17 672	18 295	19 002	19 077	19 179
Mi Banco	14 150	15 645	17 296	19 056	21 325	22 466	23 766	25 358	26 615	27 824	28 792	30 123	31 209
II. INSTITUCIONES DE MICROFINANZAS	164 100	170 146	175 205	183 373	188 999	184 518	192 795	194 777	201 270	206 277	210 870	214 922	219 696
Caja Rural Chavín	17 509	18 787	17 788	21 055	21 473	21 488	21 970	22 630	22 355	23 346	23 086	24 101	23 695
Caja Municipal del Santa	90 442	93 372	97 402	99 024	99 933	99 021	98 987	98 718	100 044	100 300	100 831	100 091	101 974
Caja Piura 1/	0	0	0	0	0	0	124	290	494	1 515	2 466	3 187	3 732
Edpyme EFECTIVA	1 250	1 439	1 649	1 943	2 240	2 694	2 815	2 929	3 055	3 136	3 824	4 016	4 336
Edpyme EDYFICAR	24 490	24 906	25 621	26 858	28 470	23 244	30 349	31 161	33 370	34 049	35 505	36 297	37 187
Caja Trujillo	29 357	30 280	30 722	31 684	33 117	33 661	33 292	33 292	34 821	35 499	35 991	36 670	36 826
Caja Nor Perú	1 052	1 362	2 024	2 809	3 766	4 410	5 258	5 757	6 074	6 374	6 758	7 283	7 713
Caja Municipal Sullana	0	0	0	0	0	0	0	0	1 056	2 058	2 409	3 277	4 235
TOTAL	605 443	584 063	585 277	604 439	630 136	670 168	680 678	687 969	688 504	718 177	767 925	794 136	786 440
En M/N	273 351	279 418	283 842	292 961	310 075	322 299	324 447	340 219	363 977	378 044	394 784	403 252	413 745
En M/E	332 092	304 644	301 435	311 478	320 061	347 869	356 231	347 750	324 528	340 133	373 141	390 884	372 695

1/ Inicia sus operaciones en junio del 2006 en la ciudad de Huaráz

FUENTE: Superintendencia de Banca y Seguros

ELABORACION: BCRP. Sede Regional Trujillo. Departamento de Estudios Económicos

CUADRO 4

ANCASH: COLOCACIONES DE LAS ENTIDADES FINANCIERAS UBICADAS POR CIUDADES – JULIO 2007
(Saldos en miles de nuevos soles)

ENTIDADES FINANCIERAS	COLOCACIONES								TOTAL COLOCACIONES		
	CHIMBOTE		HUARAZ		CASMA 1/		CARAZ		ANCASH		
	M/N	M/E	M/N	M/E	M/N	M/E	M/N	M/E	M/N	M/E	TOTAL
I. SISTEMA BANCARIO	166 721	216 984	79 828	96 308	2 142	2 653	1 275	832	249 966	316 778	566 743
A. BANCO DE LA NACIÓN	0	0	0	0	0	0	0	0	0	0	0
B. EMPRESAS BANCARIAS	166 721	216 984	79 828	96 308	2 142	2 653	1 275	832	249 966	316 778	566 743
Interbank	32 774	3 607	25 125	1 730	0	0	0	0	57 899	5 337	63 237
Continental **	41 247	70 228	12 545	41 232	0	0	0	0	53 792	111 460	165 252
Crédito	37 359	110 567	17 490	33 522	2 142	2 653	1 275	832	58 266	147 574	205 839
Scotiabank	28 837	27 819	10 335	15 036	0	0	0	0	39 172	42 855	82 027
Trabajo	12 376	1 392	5 061	351	0	0	0	0	17 436	1 743	19 179
Mi Banco	14 127	3 371	9 274	4 437	0	0	0	0	23 401	7 808	31 209
II. INSTITUCIONES DE MICROFINANZAS	65 912	29 525	70 352	23 297	20 172	2 397	7 343	699	163 779	55 917	219 696
Caja Rural Chavín	6 282	1 128	6 887	2 498	5 735	1 164	0	0	18 905	4 790	23 695
Caja Municipal del Santa *	39 735	26 334	15 497	3 892	11 413	773	4 299	32	70 943	31 031	101 974
Caja Piura 2/	0	0	1 887	1 845	0	0	0	0	1 887	1 845	3 732
Edpyme EFECTIVA	3 146	16	1 174	0	0	0	0	0	4 320	16	4 336
Edpyme EDYFICAR	9 478	1 605	13 618	5 290	3 024	460	3 044	668	29 165	8 022	37 187
Caja Trujillo	0	0	27 054	9 771	0	0	0	0	27 054	9 771	36 826
Caja Nor Perú	7 271	442	0	0	0	0	0	0	7 271	442	7 713
Caja Municipal Sullana	0	0	4 235	0	0	0	0	0	4 235	0	4 235
TOTAL	232 633	246 509	150 180	119 605	22 314	5 050	8 617	1 532	413 745	372 695	786 440

1/ Incluye saldos de las of. Casma y Huarney

2/ Inicia sus operaciones en la ciudad de Huaráz en junio del 2006

** Chimbote incluye of. Mcdo. Modelo

* Chimbote incluye saldos de las ag. Nuevo Chimbote y Of. Especial

FUENTE: Superintendencia de Banca y Seguros

ELABORACION: BCRP. Sede Regional Trujillo. Departamento de Estudios Económicos

CUADRO 5

ANCASH: CARTERA PESADA DEL SISTEMA FINANCIERO DE ANCASH
(En porcentajes)

ENTIDADES FINANCIERAS	2006						2007						
	JUL	AGO	SET	OCT	NOV	DIC	ENE	FEB	MAR	ABR	MAY	JUN	JUL
A. BANCA MÚLTIPLE	38,7	33,7	8,9	9,6	7,5	7,2	5,6	2,4	2,6	2,4	2,3	2,2	1,6
Interbank	2,3	2,4	2,7	2,5	2,8	2,6	1,7	2,0	1,8	1,5	1,8	2,0	2,3
Continental	0,9	1,4	1,0	0,8	0,7	0,9	0,9	0,8	1,5	1,4	1,4	1,2	1,2
Crédito	84,7	73,3	9,4	11,2	7,4	6,4	3,2	5,4	10,5	4,8	3,8	3,5	1,1
Scotiabank	29,9	27,8	26,4	27,2	25,6	26,2	26,4	-	2,5	2,5	2,5	2,5	1,8
Trabajo	0,1	0,8	0,7	0,8	0,8	0,9	0,9	2,5	2,5	2,7	2,9	2,8	3,2
Mi Banco	5,0	5,4	4,6	3,4	2,9	2,3	1,7	2,6	2,3	2,3	2,3	2,6	2,6
B. INSTITUCIONES DE MICROFINANZAS	3,7	3,3	3,6	3,5	2,8	2,7	2,7	3,2	3,3	3,8	3,6	3,6	3,4
Caja Municipal del Santa	4,7	4,2	4,5	4,5	3,4	3,3	3,5	3,9	4,1	4,4	4,2	4,3	4,3
Caja Rural Chavín	3,7	3,1	3,7	3,4	3,6	3,1	3,5	4,9	3,5	5,1	5,1	5,1	1,9
Edpyme EFECTIVA	0,4	0,7	0,8	0,7	1,0	0,8	1,1	7,1	7,1	9,3	6,6	7,4	8,2
Edpyme EDYFICAR	3,3	3,3	3,0	2,9	2,5	3,1	2,4	2,6	2,5	2,6	2,4	2,1	2,2
Caja Trujillo	1,2	1,3	1,3	1,5	0,9	0,9	0,8	1,1	1,4	2,3	2,0	2,1	2,4
Caja Nor Perú	0,0	0,0	0,0	0,1	0,2	0,2	0,3	2,7	0,3	0,3	0,4	0,3	0,4
TOTAL	28,8	24,9	7,3	7,8	6,2	6,0	4,8	2,9	2,9	2,9	2,7	2,7	2,2

1/ Inicia sus operaciones en junio del 2006 en la ciudad de Huaráz

FUENTE: Superintendencia de Banca y Seguros

ELABORACION: BCRP. Sede Regional Trujillo. Departamento de Estudios Económicos

CUADRO 6

ANCASH: MOROSIDAD DE LAS ENTIDADES FINANCIERAS UBICADAS POR CIUDADES – JULIO 2007
(En porcentajes)

ENTIDADES FINANCIERAS	MOROSIDAD								TOTAL MORA		
	CHIMBOTE		HUARAZ		CARAZ		CASMA 1/		ANCASH		
	M/N	M/E	M/N	M/E	M/N	M/E	M/N	M/E	M/N	M/E	TOTAL
I. SISTEMA BANCARIO	1,4	1,8	2,0	1,0	0,0	0,0	0,0	0,0	1,6	1,6	1,6
Interbank	0,8	17,0	2,1	6,0	0,0	0,0	0,0	0,0	1,4	11,4	2,3
Continental **	0,9	2,0	1,6	0,2	0,0	0,0	0,0	0,0	1,1	1,3	1,2
Crédito	1,4	1,0	0,0	0,0	0,0	0,0	0,0	0,0	1,4	1,0	1,1
Scotiabank	1,8	1,8	1,7	1,7	0,0	0,0	0,0	0,0	1,8	1,8	1,8
Mi Banco	2,5	2,8	0,0	0,0	0,0	0,0	0,0	0,0	2,5	2,8	2,6
Banco del Trabajo	3,2	2,7	3,0	8,5	0,0	0,0	0,0	0,0	3,1	3,8	3,2
II. INSTITUCIONES DE MICROFINANZAS	1,1	0,6	5,4	3,0	1,9	1,3	0,5	0,0	3,8	2,4	3,4
Caja Municipal del Santa *	0,0	0,0	5,2	2,0	0,0	0,0	0,0	0,0	5,2	2,0	4,3
Caja Rural Chavín	0,0	0,0	10,5	10,5	0,0	0,0	0,0	0,0	1,2	4,2	1,9
Edpyme EFECTIVA	8,4	20,0	7,3	0,0	0,0	0,0	0,0	0,0	8,1	20,0	8,2
Edpyme EDYFICAR	4,1	5,5	1,4	0,5	5,6	4,5	0,5	0,0	2,5	1,5	2,2
Caja Trujillo	0,0	0,0	0,0	0,0	0,0	0,0	0,0	0,0	2,0	3,4	2,4
Caja Nor Perú	0,4	0,0	0,0	0,0	0,0	0,0	0,0	0,0	0,4	0,0	0,4
TOTAL	1,3	1,7	4,2	1,8	1,9	0,9	0,5	0,0	2,6	1,7	2,2

1/ Incluye saldos de las of. Casma y Huarney

2/ Inicia sus operaciones en la ciudad de Huaráz en junio del 2006

** Chimbote incluye of. Mcdto. Modelo

* Chimbote incluye saldos de las ag. Nuevo Chimbote y Of. Especial

FUENTE: Superintendencia de Banca y Seguros

ELABORACION : BCRP. Sede Regional Trujillo. Departamento de Estudios Económicos

CUADRO 7

ANCASH: EXPORTACIONES POR TIPO DE PRODUCTO
(Miles de US\$ FOB)

TIPO	2007														
	JUN	JUL	AGO	SET	OCT	NOV	DIC	ENE	FEB	MAR	ABR	MAY	JUN	JUL	
AGROPECUARIOS	242	1 450	1 829	1 176	2 122	2 273	1 462	735	1 024	522	566	752	1 104	2 277	AGROPECUARIOS
Arvejas Frescas	112	538	1 011	800	1 113	253	28	1	0	0	49	214	313	771	Arvejas Frescas
Espárragos congelados	0	38	68	0	34	116	159	122	36	0	0	0	561	0	Espárragos congelados
Espárragos Frescos	52	709	379	90	189	837	947	82	0	0	10	124	0	708	Espárragos Frescos
Flores Frescas	1	49	44	56	259	160	8	2	1	1	0	0	1	0	Flores Frescas
Lechugas Frescas	44	51	61	71	74	65	82	68	63	70	67	60	50	51	Lechugas Frescas
Mango Fresco y Congelado	0	0	0	0	0	0	0	341	836	366	0	0	0	0	Mango Fresco y Congelado
Oleorosina de Marigold y Páprika	0	29	205	0	201	545	143	26	0	0	0	0	0	0	Oleorosina de Marigold y Páprika
Resto1/	33	36	61	159	252	297	96	92	88	85	438	354	178	747	Resto1/
PESQUEROS	7 384	6 424	8 746	7 521	10 972	10 719	14 552	7 302	9 858	15 701	4 581	3 962	4 965	3 109	PESQUEROS
Mariscos Congelados	23	102	144	17	46	0	96	130	0	144	0	0	396	226	Mariscos Congelados
Conchas de Abanico	791	859	2 413	764	4 630	4 172	1 580	179	1 129	1 646	186	1 291	1 108	1 273	Conchas de Abanico
Pescado Congelado	3 261	2 962	2 118	2 092	995	2 186	2 476	1 140	2 119	5 983	805	1 029	595	215	Pescado Congelado
Preparaciones y Conservas	3 308	2 502	4 070	4 649	5 300	4 362	10 400	5 854	6 610	7 929	3 590	1 642	2 867	1 396	Preparaciones y Conservas
SIDERURGICOS 2/	2 894	3 243	2 747	2 833	3 317	3 106	5 895	26	2 831	3 095	2 708	4 550	4 753	4 449	SIDERURGICOS 2/
OTROS 3/	358	311	78	1	80	11	447	226	112	65	365	558	280	617	OTROS 3/
TOTAL	10 878	11 429	13 400	11 531	16 490	16 109	22 356	8 289	13 824	19 383	8 219	9 821	11 102	10 452	TOTAL

1/ Maquinaria y equipos, Sacos de Polipropileno, entre otros.

FUENTE: SUNAT. Campo Ubigeo

ELABORACIÓN: BCRP. Sede Regional Trujillo. Departamento de Estudios Económicos

CUADRO Nº 8

ANCASH: EXPORTACIONES DE PRODUCTOS TRADICIONALES
(Miles de US\$ FOB)

TIPO	2006						2007							TIPO	
	JUL	AGO	SET	OCT	NOV	DIC	ENE	FEB	MAR	ABR	MAY	JUN	JUL		
AGRICOLAS	0	0	0	0	702	55	0	0	0	0	0	0	0	0	AGRICOLAS
Azúcar															Azúcar
Volumen (TM)	0	0	0	0	1 889	149	0	0	0	0	0	0	0	0	Volumen (TM)
Valor (Miles US\$)	0	0	0	0	702	55	0	0	0	0	0	0	0	0	Valor (Miles US\$)
MINEROS	323 892	379 369	239 666	282 875	326 336	339 472	136 539	217 207	293 437	247 905	329 775	251 892	341 221	MINEROS	
Cobre														Cobre	
Volumen (TM)	143 853	139 913	92 067	109 491	129 303	142 130	50 067	101 957	119 090	79 513	95 222	34 193	114 772	Volumen (TM)	
Valor (Miles US\$)	252 961	249 423	157 371	178 302	211 554	219 441	67 553	131 804	174 837	148 299	196 836	61 017	228 427	Valor (Miles US\$)	
Molibdeno														Molibdeno	
Volumen (TM)	640	1 917	1 191	1 290	1 444	1 588	1 058	125	685	636	690	1 450	843	Volumen (TM)	
Valor (Miles US\$)	15 401	46 155	30 007	33 819	36 827	40 244	25 478	3 359	17 421	17 561	18 870	44 942	26 678	Valor (Miles US\$)	
Oro														Oro	
Volumen (TM)	4	3	5	4	4	4	3	3	4	3	3	3	2	Volumen (TM)	
Valor (Miles US\$)	22 453	20 620	30 178	25 230	34 011	28 900	23 749	21 892	35 811	22 401	26 794	21 069	18 184	Valor (Miles US\$)	
Zinc														Zinc	
Volumen (TM)	30 230	51 543	51 543	34 959	31 997	34 656	14 201	55 251	43 447	53 922	67 088	100 184	56 000	Volumen (TM)	
Valor (Miles US\$)	32 105	53 633	53 633	43 644	41 700	47 994	17 223	57 546	43 977	59 644	79 498	123 377	65 277	Valor (Miles US\$)	
Otros 1/														Otros 1/	
Volumen (TM)	980	5 492	5 492	1 270	1 910	1 642	969	1 131	7 141	0	1 865	868	943	Volumen (TM)	
Valor (Miles US\$)	971	9 339	9 339	1 880	2 244	2 693	2 536	2 606	21 391	0	7 776	1 486	2 655	Valor (Miles US\$)	
PESQUEROS	57 678	21 292	21 292	14 950	7 259	44 600	52 575	70 924	29 837	23 559	13 134	20 811	65 991	PESQUEROS	
Aceite de Pescado														Aceite de Pescado	
Volumen (TM)	715	6 947	8 947	9 020	6 141	13 362	17 302	26 420	420	255	435	27 878	36 201	Volumen (TM)	
Valor (Miles US\$)	662	5 836	5 836	6 142	3 834	8 954	11 405	18 545	357	312	407	20 811	34 810	Valor (Miles US\$)	
Harina de Pescado														Harina de Pescado	
Volumen (TM)	63 111	13 680	13 680	8 073	3 146	35 623	42 723	51 695	28 776	22 745	11 415	15 962	41 992	Volumen (TM)	
Valor (Miles US\$)	67 016	15 456	15 456	8 808	3 425	35 646	41 170	52 380	29 481	23 247	12 726	17 344	31 181	Valor (Miles US\$)	
TOTAL	312 597	400 661	400 661	297 825	334 297	384 127	189 115	288 131	323 274	271 464	342 908	290 047	407 212	TOTAL	

1/ Cenizas de zinc, plomo, ferromolibdeno.

FUENTE: SUNAT. Campo Ubigeo

ELABORACIÓN: BCRP. Sede Regional Trujillo. Departamento de Estudios Económicos.

CUADRO 9

ANCASH: EXPORTACIONES DE PRODUCTOS NO TRADICIONALES
(Miles de US\$ FOB)

TIPO								2007							
	JUN	JUL	AGO	SET	OCT	NOV	DIC	ENE	FEB	MAR	ABR	MAY	JUN	JUL	
AGROPECUARIOS	242	1 450	1 829	1 176	2 122	2 273	1 462	735	1 024	522	566	752	1 104	2 277	AGROPECUARIOS
Arvejas Frescas	112	538	1 011	800	1 113	253	28	1	0	0	49	214	313	771	Arvejas Frescas
Espárragos congelados	0	38	68	0	34	116	159	122	36	0	0	0	561	0	Espárragos congelados
Espárragos Frescos	52	709	379	90	189	837	947	82	0	0	10	124	0	708	Espárragos Frescos
Flores Frescas	1	49	44	56	259	160	8	2	1	1	0	0	1	0	Flores Frescas
Lechugas Frescas	44	51	61	71	74	65	82	68	63	70	67	60	50	51	Lechugas Frescas
Mango Fresco y Congelado	0	0	0	0	0	0	0	341	836	366	0	0	0	0	Mango Fresco y Congelado
Oleorosina de Marigold y Páprika	0	29	205	0	201	545	143	26	0	0	0	0	0	0	Oleorosina de Marigold y Páprika
Resto1/	33	36	61	159	252	297	96	92	88	85	438	354	178	747	Resto1/
PESQUEROS	7 384	6 424	8 746	7 521	10 972	10 719	14 552	7 302	9 858	15 701	4 581	3 962	4 965	3 109	PESQUEROS
Mariscos Congelados	23	102	144	17	46	0	96	130	0	144	0	0	396	226	Mariscos Congelados
Conchas de Abanico	791	859	2 413	764	4 630	4 172	1 580	179	1 129	1 646	186	1 291	1 108	1 273	Conchas de Abanico
Pescado Congelado	3 261	2 962	2 118	2 092	995	2 186	2 476	1 140	2 119	5 983	805	1 029	595	215	Pescado Congelado
Preparaciones y Conservas	3 308	2 502	4 070	4 649	5 300	4 362	10 400	5 854	6 610	7 929	3 590	1 642	2 867	1 396	Preparaciones y Conservas
SIDERURGICOS 2/	2 894	3 243	2 747	2 833	3 317	3 106	5 895	26	2 831	3 095	2 708	4 550	4 753	4 449	SIDERURGICOS 2/
OTROS 3/	358	311	78	1	80	11	447	226	112	65	365	558	280	617	OTROS 3/
TOTAL	10 878	11 429	13 400	11 531	16 490	16 109	22 356	8 289	13 824	19 383	8 219	9 821	11 102	10 452	TOTAL

1/ Verdura frescas, frijolito fresco, entre otros.

2/ Barras de acero, planchas, entre otros.

3/ Maquinaria y equipos, entre otros.

FUENTE: www.sunat.gob.pe

ELABORACIÓN: BCRP, Sede Regional Trujillo. Departamento de Estudios Económicos.

CUADRO 10

ANCASH: EXPORTACIONES FOB POR BLOQUE ECONOMICO
(Miles de U.S.\$)

BLOQUE ECONOMICO	2006						2007						
	JUL	AGO	SEP	OCT	NOV	DIC	ENE	FEB	MAR	ABR	MAY	JUN	JUL
I. AMERICA	104 232	89 556	86 458	120 013	79 868	102 983	74 067	80 560	80 813	58 893	127 553	94 334	61 650
A. TLCAN	80 851	19 490	52 943	67 126	60 032	60 595	49 761	61 858	52 683	25 851	89 999	55 006	23 544
Canadá	78 367	11 840	49 200	58 578	44 671	49 730	44 074	60 665	47 536	22 401	88 624	50 905	21 311
Estados Unidos	2 455	7 445	3 743	8 348	14 538	10 723	5 664	1 099	5 078	3 373	1 364	4 057	1 600
México	29	205	0	201	824	143	23	94	70	77	11	45	62
B. CAN	297	375	471	708	653	1 413	924	556	1 018	259	761	1 105	470
Bolivia	133	118	229	147	210	371	169	345	282	210	201	241	24
Colombia	164	182	242	482	443	583	755	211	736	49	63	132	23
Ecuador	0	76	0	79	0	459	0	0	0	0	497	732	
C. MERCOSUR	631	1 080	284	758	745	903	467	400	346	2 154	39	230	4 660
Argentina	23	171	108	20	95	230	75	116	182	118	0	160	6
Brasil	607	910	176	429	375	672	340	232	163	2 036	39	24	4 570
Resto MERCOSUR	0	0	0	309	275	0	51	51	0	0	0	46	2
D. OTROS PAISES	22 453	68 611	32 760	51 422	18 437	40 072	22 916	17 746	26 766	30 628	36 754	37 853	32 960
Chile	21 903	67 947	31 764	50 552	17 079	34 293	22 098	16 569	25 758	30 018	36 364	37 352	32 460
Resto de América	550	664	996	870	1 359	5 779	819	1 177	1 009	610	391	501	49
II. EUROPA	90 641	83 975	119 392	87 931	80 976	70 390	43 413	81 662	79 795	79 557	91 532	81 437	104 020
A. UNION EUROPEA	86 060	68 858	118 836	56 392	80 725	69 953	43 379	78 746	70 760	79 549	91 498	81 384	100 290
Alemania	48 002	33 903	45 901	32 607	34 422	37 141	8 813	13 337	37 836	50 945	33 576	33 101	6 444
Bélgica - Luxemburgo	8 505	12 906	133	11 786	17 236	0	2 779	25 704	0	11 061	30 070	20 402	4 890
Bulgaria	0	0	0	0	0	0	0	81	481	56	159	114	42 620
España	710	985	10 732	1 366	561	1 144	713	5 004	258	16 502	17 874	1 317	17 560
Finlandia	26 984	10 118	53 546	0	18 902	26 365	0	15 164	27 670	0	0	11 419	46
Francia	827	1 576	448	4 271	3 269	1 448	266	6 932	703	43	1 014	761	11 700
Países Bajos	41	4 715	2	5 196	3 785	2 502	4 669	83	2 551	68	5 551	3 037	27
Resto Unión Europea	991	4 655	8 075	1 167	2 549	1 352	26 139	12 442	1 261	873	3 254	11 232	70
B. OTROS PAISES	4 581	15 118	556	31 539	251	437	34	2 917	9 035	8	34	53	3 720
Bulgaria 1/	237	149	139	31 138	16	133	0	0	0	0	0	0	
Resto de Europa	4 344	14 969	418	401	235	305	34	2 917	9 035	8	34	53	3 720
III. ASIA	177 590	215 466	69 503	94 095	171 653	207 875	75 018	109 213	171 298	139 497	133 335	123 587	249 460
China	101 166	108 901	52 251	37 726	101 298	149 186	28 451	73 408	94 842	72 817	79 228	26 196	160 340
Corea del Sur	41 472	47 594	0	13 199	0	0	38 636	398	40 237	2 326	424	52 836	58 430
India	16 009	17 500	0	0	0	14 632	212	0	18	0	0	0	
Japón	16 881	41 409	17 184	43 112	55 262	43 841	3 109	31 947	31 558	62 283	52 921	41 821	28 460
Resto de Asia	2 062	61	67	59	15 094	217	4 610	3 459	4 644	2 071	761	2 735	2 210
IV. AFRICA	1 324	1 170	855	525	1 323	1 146	1 440	156	2 469	1 686	258	748	1 770
V. OCEANIA	186	1 081	263	320	409	117	160	25 149	966	50	51	1 044	750
TOTAL	373 973	391 248	276 472	302 976	334 230	382 510	194 097	296 740	335 341	279 683	352 729	301 150	417 660

FUENTE: SUNAT. Campo Ubigeo

ELABORACIÓN: BCRP, Sede Regional Trujillo. Departamento de Estudios Económicos.

CUADRO 11

ANCASH: IMPORTACIONES FOB POR EL PUERTO DE CHIMBOTE
(Miles de US\$)

	2006						2007						
	JUL	AGO	SET	OCT	NOV	DIC	ENE	FEB	MAR	ABR	MAY	JUN	JUL
I. Bienes Consumo	0	0	0	0	0	0	0	0	0	0	0	0	0
II. Insumos	6 173	3 517	7 615	3 897	2 553	6 403	8 964	15 309	6 665	5 157	1 805	6 959	2 221
Combustibles, Lubricantes y Conexos	5 760	3 517	5 052	3 896	2 553	3 855	4 760	0	5 952	3 523	1 805	4 343	2 221
Materias primas para la agricultura							0	9 918	0	0	0	0	0
Materias primas para la industria	412	0	2 563	1	0	2 548	4 204	5 391	713	1 634	0	2615,118	0
Otros	0	0	0	0	0	0	0	0	0	0	0	0	0
III. Bienes Capital y Materiales Construcción	5	0	0	204	0	0	0	2	0	0	0	597	0
Materiales Construcción	0	0	0	0	0	0	0	0	0	0	0	596,88	0
Para la Agricultura	0	0	0	0	0	0	0	0	0	0	0	0	0
Para la industria	5	0	0	204	0	0	0	2	0	0	0	0	0
Equipo de Transporte	0	0	0	0	0	0	0	0	0	0	0	0	0
TOTAL	6 178	3 517	7 615	4 101	2 553	6 403	8 964	15 311	6 665	5 157	1 805	7 555	2 221

FUENTE: www.sunat.gob.pe

ELABORACION: BCRP. Sede Regional de Trujillo. Departamento de Estudios Económicos

CUADRO 12

ANCASH: INGRESOS CORRIENTES DEL GOBIERNO CENTRAL
(Miles de nuevos soles)

	2006							2007							
	JUL	AGO	SEP	OCT	NOV	DIC	ENE-DIC	ENE	FEB	MAR	ABR	MAY	JUN	JUL	ENE - JUL
I. INGRESOS TRIBUTARIOS	27 944	16 358	16 199	19 100	13 690	22 417	217 257	30 538	14 387	16 593	47 637	17 884	33 956	25 738	186 732
1. Impuestos a los Ingresos	5 551	4 274	5 193	4 504	4 860	7 204	67 062	10 109	5 103	7 848	32 748	7 979	11 476	10 254	85 515
- Personas Naturales	2 042	1 529	2 613	1 318	1 364	1 950	20 474	2 871	1 266	1 478	3 313	1 535	1 940	1 960	14 364
- Personas Jurídicas	3 349	2 571	2 414	2 935	3 095	5 206	38 866	6 942	3 734	3 680	5 024	5 591	9 230	8 093	42 293
- Regularización	160	174	166	251	402	47	7 722	296	102	2 690	24 411	852	306	201	28 858
2. Impuestos a la Importación	2	1	1	651	50	432	1 525	976	657	1	907	76	67	1	2 684
3. Impuestos General a las Ventas	20 430	6 801	9 315	12 225	6 700	12 763	124 392	18 256	7 813	7 523	12 156	7 897	20 492	13 868	88 005
- Operaciones internas	16 294	4 499	6 636	7 020	4 838	8 351	80 564	11 944	5 481	4 647	6 223	6 702	15 144	12 364	62 505
- Operaciones Externas	4 136	2 302	2 680	5 205	1 862	4 412	43 827	6 312	2 332	2 876	5 932	1 195	5 348	1 504	25 500
4. Impuestos Selectivo al Consumo	0	0	0	0	1	0	4	0	0	0	0	1	1	1	2
5. Otros Ingresos Tributarios	1 960	5 281	1 689	1 719	2 079	2 017	24 274	1 197	814	1 221	1 827	1 931	1 921	1 615	10 526
II. INGRESOS NO TRIBUTARIOS	41	51	37	52	65	54	573	58	28	42	34	65	37	31	296
INGRESOS CORRIENTES (I+II)	27 985	16 409	16 236	19 152	13 755	22 471	217 830	30 596	14 415	16 635	47 672	17 949	33 993	25 769	187 028

FUENTE: Superintendencia Nacional de Administración Tributaria - SUNAT
ELABORACIÓN: BCRP. Sede Regional Trujillo. Departamento de Estudios Económicos

CUADRO 13

ANCASH: PRODUCCIÓN AGROPECUARIA (T.M.)

CULTIVOS	2006								2007							CULTIVOS
	JUN	JUL	AGO	SEP	OCT	NOV	DIC	ENE-DIC	ENE	FEB	MAR	ABR	MAY	JUN	JUL	
AGRÍCOLA																AGRÍCOLA
Algodón	0	0	0	0	520	320	445	16 565	0	1 281	4 025	5 854	2 860	0	0	Algodón
Arroz	0	0	0	0	0	0	0	20 740	0	2 150	7 800	9 600	3 200	405	0	Arroz
Caña de azúcar	35 724	55 579	61 804	45 541	51 804	54 820	57 991	598 100	42 974	51 683	6 427	43 686	65 710	57 655	65 728	Caña de azúcar
Cebada	2 330	5 837	3 517	311	30	0	0	12 025	0	0	0	0	0	1 759	5 680	Cebada
Espárrago	612	604	597	554	357	580	561	6 481	520	558	570	579	473	461	563	Espárrago
Frijol grano seco	315	216	231	415	113	100	50	1 998	8	43	447	466	306	411	709	Frijol grano seco
Maíz amarillo duro	10 080	11 062	8 905	11 098	8 091	6 974	4 900	81 303	3 104	3 359	2 623	1 749	7 083	6 005	9 888	Maíz amarillo duro
Maíz amiláceo	4 681	1 664	136	26	6	13	29	11 208	66	872	950	1 435	1 622	5 966	2 288	Maíz amiláceo
Papa	12 918	3 374	1 130	4 573	3 764	1 381	981	103 403	5 568	11 492	15 869	22 533	21 151	14 470	6 373	Papa
Trigo	3 537	8 317	4 875	691	0	0	0	17 420	0	0	0	0	0	2 941	10 444	Trigo
Otros agrícolas																Otros agrícolas
Arveja grano seco	568	577	296	161	5	0	0	1 811	0	0	6	11	33	366	757	Arveja grano seco
Camote	699	645	700	805	1 612	0	0	9 032	900	1 000	1 400	520	715	1 377	548	Camote
Haba grano seco	588	487	74	53	10	0	0	1 606	0	0	0	81	349	880	631	Haba grano seco
Oca	841	1 116	215	200	18	0	0	2 646	0	0	0	0	230	1 118	1 371	Oca
Olluco	1 570	548	257	123	106	0	0	5 413	35	92	428	1 384	1 694	1 696	1 002	Olluco
Quinua	80	48	20	3	0	0	0	180	0	0	2	7	51	101	69	Quinua
Yuca	1 039	1 038	1 652	998	990	0	0	7 515	0	0	458	430	348	393	465	Yuca
PECUARIO																PECUARIO
Carne de ave	358	360	361	363	363	364	365	4 315	357	357	357	357	348	351	352	Carne de ave
Carne de caprino	17	16	18	18	18	20	20	207	15	15	15	15	15	16	14	Carne de caprino
Carne de ovino	82	82	83	83	83	84	84	986	81	81	81	81	81	82	82	Carne de ovino
Carne de porcino	89	98	89	89	91	91	92	1 047	76	76	77	77	77	84	84	Carne de porcino
Carne de vacuno	556	583	587	587	588	590	591	6 835	563	564	565	565	567	568	570	Carne de vacuno
Huevo	28	28	28	28	28	28	28	335	28	28	28	28	27	26	24	Huevo
Leche	1 423	1 431	1 402	1 402	1 575	1 459	1 465	17 769	1 536	1 539	1 543	1 511	1 511	1 481	1 455	Leche

FUENTE: Dirección Regional de Agricultura / Ministerio de Agricultura.
 ELABORACIÓN: BCRP. Sede Regional Trujillo. Departamento de Estudios Económicos

CUADRO 14

ANCASH: PRODUCCIÓN PESQUERA
(T.M.)

PRODUCTOS	2006								2007							PRODUCTOS
	JUN	JUL	AGO	SEP	OCT	NOV	DIC	ENE-DIC	ENE	FEB	MAR	ABR	MAY	JUN	JUL	
PARA CONSUMO HUMANO DIRECTO	28 252	31 633	12 619	6 823	3 006	16 212	11 843	250 972	35 202	33 998	23 064	11 550	6 901	2 274	27 984	PARA CONSUMO HUMANO DIRECTO
Fresco	784	738	808	870	811	1 297	492	11 008	1752	1120	941	1182	272	1030	1120	Fresco
Congelado	685	813	624	555	390	231	295	6 819	570	506	670	732	900	275	654	Congelado
Conservas	26 783	30 082	11 187	5 398	16 681	14 752	11 056	259 932	32 880	32 372	21 453	9 636	5 729	969	26 210	Conservas
PARA HARINA DE PESCADO	231 648	10 253	1 335	291	1 335	370 298	315 990	1 542 021	4 547	4 410	2 007	112 407	424 953	232 529	1 678	PARA HARINA DE PESCADO
Anchoveta	230 457	0	0	0	0	369 252	315 480	1 502 405	0	0	0	111807	424697	232302	45	Anchoveta
Otras Especies	1 191	10 253	1 335	291	1 335	1 046	510	39 616	4 547	4 410	2 007	600	256	227	1 633	Otras Especies

FUENTE: Dirección Regional de Producción - Ancash

ELABORACIÓN: BCRP. Sede Regional Trujillo. Departamento de Estudios Económicos

CUADRO 15

ANCASH: PRODUCCIÓN MINERA

MINERIA METÁLICA	2006								2007							MINERIA METÁLICA
	JUN	JUL	AGO	SEP	OCT	NOV	DIC	ENE-DIC	ENE	FEB	MAR	ABR	MAY	JUN	JUL	
Cobre (TMF)	27 927	31 167	29 497	30 092	32 744	36 144	37 630	391 774	20 442	25 732	31 245	29 363	28 072	27 218	25 841	Cobre (TMF)
Oro (KGF)	1 276	1 079	1 171	1 429	1 471	1 438	1 272	15 912	1 217	1 014	1 205	1 098	1 179	975	1 174	Oro (KGF)
Plata (KGF)	38 018	39 166	36 183	29 386	35 870	36 212	28 559	432 850	30 980	33 004	44 414	43 855	41 820	34 954	47 161	Plata (KGF)
Plomo (TMF)	2 421	1 866	2 667	1 594	2 058	2 043	1 439	23 446	2 099	1 413	2 199	1 424	1 727	1 757	1 580	Plomo (TMF)
Zinc (TMF)	22 261	23 986	28 145	19 656	27 318	19 326	13 551	249 339	29 981	31 687	37 749	25 007	43 044	54 704	48 353	Zinc (TMF)
Molibdeno (TMF)	526	654	746	732	736	720	820	7 876	223	153	480	310	702	450	457	Molibdeno (TMF)

FUENTE: DGM/DPDM/Estadística Minera

ELABORACIÓN: BCRP. Sede Regional Trujillo. Departamento de Estudios Económicos

CUADRO 16

ANCASH: PRODUCCIÓN MANUFACTURERA
(Variaciones porcentuales: 2007/2006)

PRODUCTOS	2006							2007							PRODUCTOS
	JUL	AGO	SEP	OCT	NOV	DIC	ENE-DIC	ENE	FEB	MAR	ABR	MAY	JUN	JUL	
MANUFACTURA PRIMARIA	-60,5	40,4	27,8	100,9	-50,4	331,9	-2,7	33,7	5,0	-71,7	-33,7	11,5	-3,8	-22,6	MANUFACTURA PRIMARIA
1512-15 HARINA Y ACEITE DE PESCADO	-93,8	472,3	784,8	1460,9	-55,1	545,3	-23,5	8,4	216,6	-92,8	-29,3	21,1	-3,3	-29,8	1512-15 HARINA Y ACEITE DE PESCADO
Harina de Pescado	-94,0	465,7	757,1	1408,9	-56,2	516,5	-27,8	5,3	228,6	-92,4	-32,5	19,4	-0,9	-27,7	Harina de Pescado
Aceite de Pescado	-89,9	669,3	1539,9	3739,9	-40,1	912,1	27,3	75,1	12,3	-96,2	-6,8	29,8	-15,0	-50,5	Aceite de Pescado
1512 CONSERVAS Y PRODUCTOS CONGELADOS DE PESCADO	456,4	63,3	99,1	261,3	18,2	-12,1	107,8	23,4	-17,2	-42,8	-57,4	-52,4	-34,1	-33,0	1512 CONSERVAS Y PRODUCTOS CONGELADOS DE PESCADO
Conservas de Pescado	684,3	47,1	90,0	221,7	18,7	1,8	141,0	23,0	-25,0	-46,2	-66,4	-71,2	-66,2	-19,5	Conservas de Pescado
Pescado Congelado	127,5	120,4	168,6	-	12,5	-48,1	4,1	26,1	96,3	2,8	90,2	137,0	51,3	-100,0	Pescado Congelado
1542 AZÚCAR	4,1	4,2	-12,9	-2,6	27,8	-	16,8	247,7	-13,0	-86,9	1,4	21,6	89,0	16,2	1542 AZÚCAR
MANUFACTURA NO PRIMARIA	20,8	6,7	-6,6	19,7	13,7	28,7	23,3	32,7	31,6	15,8	24,6	3,4	8,6	12,6	MANUFACTURA NO PRIMARIA
15 ALIMENTOS Y BEBIDAS	15,8	17,4	-24,6	-7,2	5,9	-	25,1	251,5	0,1	-85,9	15,8	0,1	69,1	16,0	15 ALIMENTOS Y BEBIDAS
1551 BEBIDAS ALCOHÓLICAS	15,8	17,4	-24,6	-7,2	5,9	-	25,1	251,5	0,1	-85,9	15,8	0,1	69,1	16,0	1551 BEBIDAS ALCOHÓLICAS
Alcohol Etilico	15,8	17,4	-24,6	-7,2	5,9	-	25,1	251,5	0,1	-85,9	15,8	0,1	69,1	16,0	Alcohol Etilico
24 SUSTANCIAS Y PRODUCTOS QUÍMICOS	62,0	-32,7	-69,8	24,1	54,3	62,4	41,0	49,1	56,2	17,7	36,6	34,4	10,9	8,0	24 SUSTANCIAS Y PRODUCTOS QUÍMICOS
2411 SUSTANCIAS QUÍMICAS BÁSICAS	62,0	-32,7	-69,8	24,1	54,3	62,4	41,0	49,1	56,2	17,7	36,6	34,4	10,9	8,0	2411 SUSTANCIAS QUÍMICAS BÁSICAS
Oxígeno	65,2	-31,9	-71,0	24,2	56,9	65,3	44,0	49,8	56,7	18,0	37,2	34,7	10,4	7,8	Acetileno
Nitrógeno	-13,8	-66,8	-69,3	20,6	-7,1	-0,2	-23,8	29,1	55,2	-6,8	5,0	22,2	37,3	20,1	Oxígeno
Acetileno	36,1	13,6	14,0	27,9	17,7	-4,0	21,3	30,0	23,4	44,1	35,5	38,0	20,7	6,9	Nitrógeno
27 FABRICACIÓN METALES BÁSICOS	7,3	20,7	15,2	18,5	2,4	17,6	18,1	26,0	24,3	16,1	19,9	-6,9	7,2	14,8	27 FABRICACIÓN METALES BÁSICOS
2710 INDUSTRIA DE HIERRO Y ACERO	7,3	20,7	15,2	18,5	2,4	17,6	18,1	26,0	24,3	16,1	19,9	-6,9	7,2	14,8	2710 INDUSTRIA DE HIERRO Y ACERO
Productos Siderúrgicos	7,3	20,7	15,2	18,5	2,4	17,6	18,1	26,0	24,3	16,1	19,9	-6,9	7,2	14,8	Productos Siderúrgicos
TOTAL	-24,7	12,7	-1,9	31,0	-33,9	97,2	10,8	33,0	22,5	-26,4	-2,6	8,0	2,5	2,3	TOTAL

1/ Variaciones Superiores al 1000 por ciento

FUENTE. Empresas Industriales

ELABORACIÓN: BCRP. Sede Regional Trujillo. Departamento de Estudios Económicos

CUADRO 17

**ANCASH: ÍNDICE DE PRECIOS AL CONSUMIDOR EN LA CIUDAD DE CHIMBOTE
(BASE 1994=100)**

	PONDERACION	2006						2007						
		JUL	AGO	SEP	OCT	NOV	DIC	ENE	FEB	MAR	ABR	MAY	JUN	JUL
Índice General	100,0	180,1	181,0	182,6	182,8	179,7	179,8	180,3	179,4	181,2	182,5	184,1	181,7	183,7
Alimentos y Bebidas	54,7	164,7	166,3	169,1	169,1	163,8	164,5	164,9	163,1	166,3	168,7	170,8	170,7	174,2
Vestido y Calzado	7,2	181,5	181,5	181,5	181,5	181,5	181,5	181,5	182,3	182,3	182,3	182,3	159,4	159,6
Alquiler de Vivienda, Comb. y Elect.	10,9	264,4	264,9	265,6	267,6	266,8	266,8	266,9	267,0	267,7	266,7	273,8	255,5	255,6
Muebles, Enseres y Mant. Viv.	4,4	153,3	153,3	153,3	153,3	152,1	152,1	152,2	152,4	152,4	152,4	151,8	161,7	161,7
Cuidado salud y Serv. Médicos	2,1	207,6	207,6	207,6	207,6	207,6	207,8	207,8	207,8	207,8	207,8	207,8	185,5	186,0
Transportes y Comunicaciones.	8,9	197,6	197,4	197,3	196,8	197,5	200,4	196,9	196,3	195,3	196,2	196,3	204,7	205,5
Esparc, Divers. Serv. Cult. y Ens.	5,3	173,6	173,6	173,6	173,6	173,4	173,4	173,4	473,5	173,9	174,4	174,4	178,5	178,2
Otros Bienes y Servicios	6,6	156,6	156,6	156,6	156,6	156,6	156,4	156,4	157,0	157,0	157,0	157,0	140,5	141,1

FUENTE: INEI - Chimbote

ELABORACIÓN: BCRP. Sede Regional Trujillo. Departamento de Estudios Económicos

CUADRO 18

ANCASH: ÍNDICE DE PRECIOS AL CONSUMIDOR EN LA CIUDAD DE HUARAZ
(BASE 1994=100)

	PONDERACION							2007						
		JUL	AGO	SEP	OCT	NOV	DIC	ENE	FEB	MAR	ABR	MAY	JUN	JUL
Índice General	100,0	167,0	167,0	167,5	167,8	168,4	168,2	167,2	166,5	166,0	166,4	167,9	170,4	173,8
Alimentos y Bebidas	62,3	158,7	158,6	159,5	159,8	160,7	160,3	158,8	157,8	156,9	157,0	158,9	162,3	167,1
Vestido y Calzado	7,3	147,3	147,3	148,6	148,8	148,8	148,8	149,3	149,3	149,8	150,4	150,6	150,7	151,2
Alquiler de Vivienda, Comb. y Elect.	10,9	212,6	213,0	212,79	212,9	211,8	211,0	211,3	211,2	211,4	211,4	214,0	216,2	216,9
Muebles, Enseres y Mant. Viv.	5,3	161,1	161,3	161,4	161,5	160,8	161,5	161,0	160,6	160,8	161,3	161,6	162,2	162,6
Cuidado salud y Serv. Médicos	1,7	171,93	171,0	172,0	172,1	172,2	172,2	172,4	172,3	172,5	172,9	175,1	175,5	178,3
Transportes y Comunicaciones.	5,3	187,6	186,5	184,2	183,5	186,9	187,5	184,5	183,8	182,9	187,1	186,1	187,2	190,8
Esparc, Divers. Serv. Cult. y Ens.	2,8	182,2	182,3	182,3	182,7	183,1	183,1	183,2	183,3	186,9	186,6	186,7	187,6	187,6
Otros Bienes y Servicios	4,5	176,7	177,5	177,4	177,5	178,7	179,2	180,5	179,9	180,2	180,1	180,2	180,1	180,7

FUENTE: INEI - Chimbote

ELABORACIÓN: BCRP. Sede Regional Trujillo. Departamento de Estudios Económicos

CUADRO 19

**CIUDAD DE HUARAZ: EMPLEO FORMAL URBANO EN EMPRESAS DE 10 Y MÁS TRABAJADORES
POR SECTORES ECONÓMICOS**

(Variación porcentual con respecto al mismo mes año anterior)

Año	Mes	Extractivo	Comercio	Tranp. Almc.Y Comunic.	Servicios	Total
2005	Ene	-35,3	-6,8	-15,0	18,2	-14,0
	Feb	-22,3	-9,5	-17,6	5,3	-11,1
	Mar	-8,3	-6,0	-16,4	2,3	-4,1
	Abr	-4,6	-3,3	-18,2	4,4	-1,2
	May	-23,6	-4,4	-17,7	-4,5	-13,3
	Jun	-19,1	1,2	-16,0	-5,5	-10,4
	Jul	-13,8	4,9	-0,2	-1,6	-5,3
	Ago	-9,0	0,9	-3,0	16,2	1,8
	Sep	-12,3	7,4	-4,0	17,1	0,8
	Oct	-18,2	4,3	-4,0	4,4	-6,7
	Nov	-17,0	4,8	-1,1	-5,1	-9,1
	Dic	-27,8	2,4	-0,3	-7,0	-15,1
2006	Ene	20,7	4,0	1,4	-2,0	7,8
	Feb	10,7	7,8	5,0	-2,9	4,4
	Mar	-4,5	9,0	4,0	-4,4	-2,9
	Abr	0,6	12,6	3,0	1,2	2,0
	May	11,3	16,8	3,0	0,9	6,9
	Jun	16,9	16,9	-2,3	-1,9	7,6
	Jul	2,6	14,1	0,3	7,0	5,0
	Ago	-0,3	16,1	4,6	8,1	4,8
	Sep	-8,0	13,4	4,3	-17,4	-8,7
	Oct	-1,8	10,5	5,6	1,9	1,2
	Nov	-2,4	6,3	1,3	4,4	1,4
	Dic	11,9	6,2	3,8	9,3	9,4
2007	Ene	4,8	6,1	4,1	2,5	4,0
	Feb	24,0	3,7	17,0	-5,7	10,4
	Mar	1,8	0,0	16,8	-2,3	0,7
	Abr	-3,3	-1,5	11,5	-5,2	-3,3
	May	-10,4	-3,1	11,5	13,7	0,6
	Jun	-7,6	-5,5	20,3	15,8	2,4

FUENTE: MTPE – DNPEFP – Encuesta Nacional de Variación Mensual del Empleo en empresas de 10 y más trabajadores de la actividad privada.

ELABORACION: BCRP. Sede Regional Trujillo. Departamento de Estudios Económicos

Nota: La información corresponde al primer día de cada mes.

CUADRO 20

**CIUDAD DE CHIMBOTE: EMPLEO FORMAL URBANO EN EMPRESAS DE 10 Y MÁS TRABAJADORES
POR SECTORES ECONÓMICOS**

(Variación porcentual con respecto al mismo mes año anterior)

Año	Mes	Extractivo	Industria	Comercio	Tranp. Almac.Y Comunic.	Servicios	Total
2005	Ene	9,1	-1,5	-13,3	21,8	26,8	7,0
	Feb	-15,1	-3,6	-9,1	-27,7	12,6	-4,3
	Mar	-26,1	6,5	-8,2	-14,6	6,1	0,2
	Abr	-57,5	-11,7	-10,1	36,4	7,2	-11,9
	May	-17,7	-4,1	-8,5	49,6	6,0	-1,5
	Jun	-17,8	4,8	-2,5	19,4	2,8	1,5
	Jul	-32,8	2,6	4,3	102,2	6,0	1,4
	Ago	-22,1	11,2	2,2	53,8	19,4	11,3
	Sep	-7,4	1,7	4,5	38,2	6,5	3,8
	Oct	3,7	-9,3	2,6	-17,9	9,1	-4,1
	Nov	-37,9	6,0	0,3	-23,1	8,7	-2,9
	Dic	2,4	7,3	-1,5	20,5	6,3	5,1
2006	Ene	-16,9	2,6	-1,5	-1,9	9,4	0,0
	Feb	28,2	1,9	-1,3	6,5	8,1	4,7
	Mar	26,4	18,7	-2,6	49,9	6,6	15,3
	Abr	195,9	11,4	5,1	-31,4	8,2	19,3
	May	-4,3	11,6	5,5	-33,9	7,6	2,6
	Jun	-15,7	15,5	10,6	-20,6	7,3	3,6
	Jul	-1,7	2,8	7,9	-47,6	6,1	-3,5
	Ago	1,3	0,7	9,6	-52,3	5,5	-5,0
	Sep	46,9	-3,7	8,2	-66,7	3,2	-5,0
	Oct	23,8	-4,8	3,0	-32,8	-3,1	-5,4
	Nov	31,6	-13,4	6,1	-26,3	6,0	-6,1
	Dic	0,7	-7,1	7,6	-52,7	6,4	-6,9
2007	Ene	14,4	0,3	6,2	-35,9	6,4	-0,6
	Feb	-3,4	7,0	8,6	-55,0	5,2	1,6
	Mar	10,2	8,2	8,5	-53,2	6,6	3,3
	Abr	-43,0	18,7	3,7	-26,7	8,3	1,6
	May	-3,1	-11,3	2,6	-1,3	11,6	-5,4
	Jun	21,8	-20,8	0,1	-60,0	13,0	-11,6

FUENTE: MTPE – DNPEFP – Encuesta Nacional de Variación Mensual del Empleo en empresas de 10 y más trabajadores de la actividad privada.

ELABORACION: BCRP. Sede Regional Trujillo. Departamento de Estudios Económicos

Nota: La información corresponde al primer día de cada mes.