



BANCO CENTRAL DE RESERVA DEL PERÚ

SEDE REGIONAL TRUJILLO

**SÍNTESIS ECONÓMICA DE ANCASH
FEBRERO 2007**

DEPARTAMENTO ESTUDIOS ECONÓMICOS

CONTENIDO

RESEÑA INTRODUCTORIA.....	2
I. ACTIVIDAD PRODUCTIVA Y EMPLEO.....	3
1.1. Producción.....	3
1.1.1. Producción Agropecuaria.....	3
1.1.2. Producción Pesquera.....	6
1.1.3. Producción Minera.....	6
1.1.4. Producción Manufacturera.....	7
1.1.5. Construcción.....	9
1.2. Aspectos Laborales.....	9
II. INFLACIÓN	10
2.1. Inflación.....	10
III. SECTOR EXTERNO.....	13
3.1. Exportaciones.....	13
3.2. Importaciones.....	15
IV. FINANZAS PÚBLICAS.....	15
4.1. Gobierno Central.....	15
4.2. Gobierno Regional	16
V. MONEDA Y CRÉDITO.....	18
5.1. Depósitos del Sistema Financiero.....	18
5.2. Crédito del Sistema Financiero.....	19
5.3. Crédito a la Pequeña y Microempresa.....	21
VI. INFORMACIÓN ESTADÍSTICA.....	22
Cuadro 1. Depósitos y Obligaciones del Sistema Financiero.....	23
Cuadro 2. Depósitos en las Entidades Financieras Ubicadas por Ciudades.....	24
Cuadro 3. Crédito del Sistema Financiero al Sector Privado.....	25
Cuadro 4. Colocaciones de las Entidades Financieras Ubicadas por Ciudades.....	26
Cuadro 5. Cartera Pesada en el Sistema Financiero.....	27
Cuadro 6. Morosidad de las Entidades Financieras Ubicadas por Ciudades.....	28
Cuadro 7. Exportaciones FOB por Tipo de Producto.....	29
Cuadro 8. Exportaciones FOB de Productos Tradicionales.....	30
Cuadro 9. Exportaciones FOB de Productos No Tradicionales.....	31
Cuadro 10. Exportaciones FOB por Bloque Económico.....	32
Cuadro 11. Importaciones FOB por el puerto de Chimbote.....	33
Cuadro 12. Ingresos Corrientes del Gobierno Central.....	34
Cuadro 13. Producción Agropecuaria.....	35
Cuadro 14. Producción Pesquera.....	36
Cuadro 15. Producción Minera.....	37
Cuadro 16. Producción Manufacturera	38
Cuadro 17. Índice de Precios al Consumidor en la ciudad de Chimbote.....	39
Cuadro 18. Índice de Precios al Consumidor en la ciudad de Huaraz.....	40
Cuadro 19. Ciudad de Huaraz: Empleo Formal Urbano en Empresas de 10 y más Trabajadores, por Sector Económico.....	41
Cuadro 20. Ciudad de Chimbote: Empleo Formal Urbano en Empresas de 10 y más Trabajadores, por Sector Económico.....	42

DIRECCIÓN EN INTERNET

<http://www.bcrp.gob.pe>

RESEÑA INTRODUCTORIA

El **VBP de bienes** creció en febrero 0,5 por ciento, respecto a similar mes de 2006, básicamente, por la mayor producción de los sectores manufactura (12,3 por ciento) y agropecuario (5,8 por ciento), expansión atenuada con las caídas en pesca (58,1 por ciento), construcción (3 por ciento) y minería (0,3 por ciento).

El **empleo formal urbano** en empresas de 10 y más trabajadores, creció 10,4 por ciento, en la ciudad de Huaraz y 1,6 por ciento, en la ciudad de Chimbote, respecto a análogo mes de 2006.

En febrero, la **inflación** fue negativa tanto en las ciudades de Huaraz y Chimbote, en 0,42 y 0,50 por ciento, respectivamente.

Las **exportaciones** en el mes alcanzaron un valor FOB de US\$ 267,1 millones, 20,3 por ciento por encima de lo exportado en febrero de 2006. Los productos

no tradicionales aumentaron en 598,8 por ciento, mientras que los tradicionales lo hicieron en 15,1 por ciento.

Las **importaciones** sumaron en febrero US\$ 3,3 millones, 77,9 por ciento por debajo de lo registrado en similar mes del pasado año.

En el sector fiscal, los **ingresos corrientes** del Gobierno Central totalizaron S/. 14,4 millones, 15,8 por ciento menos de lo recaudado en febrero de 2006. Por su parte, el **gasto** mensual del Gobierno Regional aumentó en 4,4 por ciento.

En el sistema financiero, los **depósitos** y el **crédito** crecieron 41,1 y 22,9 por ciento, respectivamente, en términos reales, respecto a febrero de 2006. En cuanto a la **cartera atrasada**, registró en el mes un nivel de 2,9 por ciento.

I. ACTIVIDAD PRODUCTIVA Y EMPLEO

1.1. Producción

El VBP de bienes aumentó en febrero 0,5 por ciento, con relación a análogo mes de 2006, como resultado de la mayor producción que registró la industria manufacturera (12,3 por ciento) y el sector agropecuario (5,8 por ciento). Por el contrario, la producción se contrajo en la pesca (58,1 por ciento), construcción (3 por

ciento) y minería (0,3 por ciento).

En lo que va del año, el VBP acumulado creció 2,8 por ciento, y se explica por la mayor actividad de la industria manufacturera (22,3 por ciento), la construcción (10,2 por ciento) y el sector agropecuario (8,2 por ciento).

CUADRO N° 1
VALOR BRUTO DE LA PRODUCCIÓN DE BIENES
(Variación real 1/)

	FEBRERO		ENERO-FEBRERO	
	2006	2007	2006	2007
Agropecuario	-11,7	5,8	-18,2	8,2
Agrícola	-15,6	7,8	-25,5	11,7
Pecuario	0,7	1,6	2,2	1,8
Pesca	201,8	-58,1	119,2	-28,3
Minería	-13,2	-0,3	-14,2	-5,6
Manufactura	32,0	12,3	15,0	22,3
Primaria	73,1	-30,7	24,0	-1,7
No primaria	19,2	31,6	11,7	32,2
Construcción	5,0	-3,0	7,7	10,2
VBP de Bienes	7,0	0,5	0,8	2,8

1/Respecto al mismo mes o período del año anterior

ELABORACIÓN: BCRP, Sede Regional Trujillo. Departamento de Estudios Económicos.

1.1.1. Producción Agropecuaria

La expansión agropecuaria mensual (5,8 por ciento) se sustentó en la mayor producción tanto del subsector agrícola (7,8 por ciento) como del subsector pecuario (1,6

por ciento). En lo que va del año, el sector acumuló un crecimiento de 8,2 por ciento, y destaca la producción agrícola que creció 11,7 por ciento.

CUADRO N° 2
VALOR BRUTO DE PRODUCCION AGROPECUARIA
(Variación real 1/)

	FEBRERO		ENERO-FEBRERO	
	2006	2007	2006	2007
Subsector Agrícola	-15,6	7,8	-25,5	11,7
Subsector Pecuario	0,7	1,6	2,2	1,8
Sector Agropecuario	-11,7	5,8	-18,2	8,2

1/ Respecto al mismo mes o período del año anterior

FUENTE: Dirección Regional de Agricultura-Ancash

ELABORACIÓN: BCRP, Sede Regional Trujillo. Departamento de Estudios Económicos

La expansión agrícola mensual se registró en maíz choclo (196,1 por ciento), caña de azúcar (23,7 por ciento), maíz amiláceo (10,5 por ciento) y papa (5,4 por

ciento), principalmente. Por su parte, cultivos como arroz y maíz amarillo duro contrajeron su producción en 47,6 y 19 por ciento, respectivamente.

**CUADRO N° 3
PRODUCCIÓN PRINCIPALES
PRODUCTOS AGRÍCOLAS
(En Tm)**

CULTIVO	FEBRERO			ENERO - FEBRERO		
	2006	2007	Var %	2006	2007	Var %
Alfalfa	14 059	14 733	4,8	27 879	28 977	3,9
Algodón rama	1 280	0	-100,0	1 280	0	-100,0
Arroz	4100	2150	-47,6	4100	2150	-47,6
Caña de azúcar	42 673	52 784	23,7	57 307	95 757	67,1
Cebada	0	0	-	0	0	-
Espárrago	533	558	4,7	982	1 078	9,8
Maíz amarillo duro	4 149	3 359	-19,0	7 402	6 463	-12,7
Maíz amiláceo	789	872	10,5	883	938	6,2
Maíz choclo	2 129	6 303	196,1	10 837	15 705	44,9
Mango	1 299	1 232	-5,2	2 304	2 251	-2,3
Olluco	59	92	55,9	59	127	115,3
Papa	10 902	11 492	5,4	16 702	17 060	2,1
Trigo	0	0	-	0	0	-
Yuca	0	0	-	0	0	-

**GRAFICO N° 1
PARTICIPACIÓN EN EL VBP AGRÍCOLA
(ENERO-FEBRERO 2007)**

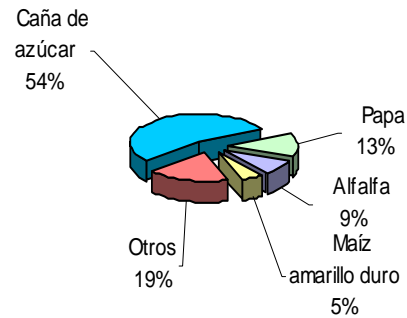

FUENTE: Dirección Regional de Agricultura - Ancash
ELABORACIÓN: BCRP, Sede Regional Trujillo. Departamento de Estudios Económicos

Los precios en chacra en febrero aumentaron para el maíz amarillo duro (22,8 por ciento) y la papa (6,8 por ciento). Por su

parte, los cultivos de algodón y trigo, no registran precios en chacra por ausencia de producción.

**CUADRO N° 4
PRECIOS EN CHACRA DE PRINCIPALES CULTIVOS
(Nuevos soles por Kg.)**

CULTIVOS	FEBRERO			ENERO-FEBRERO		
	2006	2007	Var %	2006	2007	Var %
Algodón	2.20	1/	-	2.20	1/	-
Maíz amarillo duro	0.57	0.70	22.8	0.56	0.64	14.4
Papa	0.59	0.63	6.8	0.58	0.66	13.9
Trigo	1/	1/	-	1/	1/	-

1/ No registra producción
FUENTE: Dirección Regional de Agricultura - Ancash
ELABORACIÓN: BCRP, Sede Regional Trujillo. Departamento de Estudios Económicos

En cuanto al avance de la campaña agrícola, en su fase de siembras, se instalaron en febrero 13,2 mil hectáreas, que acumula un total de 76,9 mil hectáreas, 11,7 por ciento por encima de lo instalado en igual lapso de la campaña pasada.

La expansión obedece a mejores condiciones hídricas, que han favorecido, principalmente, a los cultivos andinos, como el maíz amiláceo, papa y trigo, que ampliaron sus hectáreas sembradas en 135,3 por ciento, 49,1 por ciento, 22 por ciento y 10 por ciento, respectivamente.

**CUADRO Nº 5
SUPERFICIE SEMBRADA 1/
(Has)**

CULTIVOS	FEBRERO		CAMPAÑA AGRICOLA 2/	
	2006	2007	2005/2006	2006/2007
CULTIVOS TRANSITORIOS	15 401	12 879	68 174	75 469
Algodón	120	0	1 060	0
Arroz	0	0	2 873	3 067
Cebada	4 012	3 340	11 431	11 544
Frijol G.S	217	524	760	1 788
Maíz amarillo duro	3 046	2 072	8 038	6 762
Maíz amiláceo	273	212	6 843	10 202
Papa	202	81	7 857	9 585
Trigo	5 180	5 042	16 041	17 651
Otros	2 351	1 608	13 271	14 870
CULTIVOS PERMANENTES	114	274	708	1 469
Caña de azúcar	114	274	708	1 469
Total	15 514	13 153	68 883	76 938

1/ Cifras preliminares

2/ De agosto a febrero

FUENTE: Dirección Regional de Agricultura-Ancash

ELABORACIÓN: BCRP, Sede Regional Trujillo. Departamento de Estudios Económicos

En cuanto al subsector pecuario, el crecimiento mensual se sustentó en la mayor producción de carne de porcino (7,3 por ciento), carne de vacuno (2,4 por ciento), carne de caprino (1,9 por ciento), carne de

ave (0,3 por ciento) y carne de ovino (0,3 por ciento); mientras que disminuyó la producción de leche y huevos en 0,6 y 0,4 por ciento, respectivamente.

**CUADRO Nº 6
PRODUCCIÓN PECUARIA
(Tm)**

ESPECIES	FEBRERO			ENERO - FEBRERO		
	2006	2007	Var %	2006	2007	Var %
Carne de ave	356	357	0,3	711	714	0,3
Carne de caprino	15	15	1,9	29	30	3,6
Carne de ovino	81	81	0,3	161	162	0,3
Carne de porcino	71	76	7,3	142	152	7,5
Carne de vacuno	551	564	2,4	1 098	1 126	2,6
Huevos	1 545	1 539	-0,4	3 079	3 075	-0,1
Leche	28	28	-0,6	55	55	-0,1

FUENTE: Dirección Regional de Agricultura – Ancash

ELABORACIÓN: BCRP, Sede Regional Trujillo. Departamento de Estudios Económicos

**GRAFICO Nº 2
PARTICIPACIÓN VBP PECUARIO
(ENERO-FEBRERO 2007)**

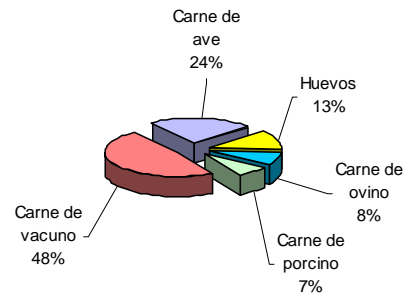

1.1.2. Producción Pesquera

En febrero, la actividad pesquera declinó 58,1 por ciento, respecto al mes comparable del pasado año, por el menor desembarque de especies para consumo humano directo, tanto en fresco (55,4 por ciento) congelado (38 por ciento) y conservas (58,9 por ciento). En contraste, la pesca para la elaboración de harina y aceite aumentó en 15,3 por ciento, particularmente de especies

sustitutas a la anchoveta, por encontrarse en veda reproductiva.

En los dos primeros meses del año, la producción pesquera declinó 28,3 por ciento, respecto al periodo comparable de 2006, básicamente, por la menor pesca para consumo humano directo (28,6 por ciento).

**CUADRO N° 7
PRODUCCIÓN PESQUERA
(T.M.B.)**

	FEBRERO			ENERO - FEBRERO		
	2006	2007	Var. % 1/	2006	2007	Var. % 1/
Consumo Humano Directo	33 455	13 960	-58,6	67 138	47 791	-28,6
. Desembarque Fresco	1 093	488	-55,4	2 746	972	-64,6
. Desembarque Congelado	816	506	-38,0	1 873	1 076	-42,6
. Desembarque Conserva	31 546	12 966	-58,9	62 519	45 743	-26,8
Consumo Humano Indirecto	3 826	4 410	15,3	6 877	8 957	30,2
. Anchoveta	0	0	0,0	0	0	0,0
. Otras Especies	3826	4 410	15,3	6877	8 957	30,2
TOTAL	37 281	18 370	-58,1	74 015	56 748	-28,3

1/ Variación en valores reales

FUENTE: Dirección Regional de la Producción – Ancash

ELABORACIÓN: BCRP, Sede Regional Trujillo. Departamento de Estudios Económicos

1.1.3. Producción Minera

La minería metálica disminuyó en febrero 0,3 por ciento, respecto a similar mes del año anterior, por la menor producción de la mayoría de los metales. El molibdeno, disminuyó 64,9 por ciento; el oro, 24,8 por ciento; el plomo, 20,8 por ciento; la plata, 2,9 por ciento; y el cobre, 1,1 por ciento. Por el contrario, la producción de zinc aumentó en 22,9 por ciento. La caída se registró en las unidades mineras de la Gran Minería,

particularmente Antamina (molibdeno y cobre) y Barrick (oro).

En el primer bimestre del año, la producción minera acumuló una caída de 5,6 por ciento, en donde el cobre, que representa el 55 por ciento del VBP minero, se contrajo en 23,8 por ciento.

**CUADRO N° 8
PRODUCCION MINERA**

	FEBRERO			ENERO - FEBRERO		
	2006	2007	Var % 1/	2006	2007	Var % 1/
MINERIA METÁLICA			-0,3			-5,6
Cobre (T.M.F.)	26 013	25 732	-1,1	60 614	46 174	-23,8
Molibdeno (T.M.F.)	436	153	-64,9	1 154	376	-67,4
Oro (KG.F.)	1 348	1 014	-24,8	2 791	2 231	-20,1
Plata (KG. F.)	33 977	33 004	-2,9	68 917	63 984	-7,2
Plomo (T.M.F.)	1 784	1 413	-20,8	3 601	3 512	-2,5
Zinc (T.M.F.)	25 777	31 687	22,9	35 517	61 668	73,6

1/ Variación en términos reales

FUENTE: DGM/DPM / Estadística Minera.

ELABORACIÓN: BCRP, Sede Regional Trujillo. Departamento de Estudios Económicos

**GRAFICO N° 3
PARTICIPACIÓN EN EL VBP MINERO
(ENERO-FEBRERO 2007)**

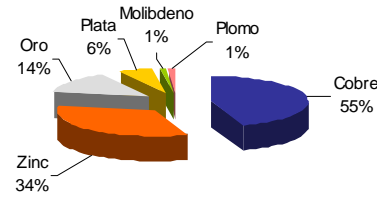

1.1.4. Producción Manufacturera

En febrero, la manufactura registró una evolución positiva al registrar un crecimiento de 12,3 por ciento, respecto a igual mes de 2006, básicamente por mayor producción de manufactura no primaria (31,6 por ciento), dado que la industria primaria retrocedió 30,7 por ciento.

En el primer bimestre del año, la producción industrial creció 22,3 por ciento, como resultado de la mayor actividad de la industria no primaria que se expandió 32,2 por ciento.

**CUADRO N° 9
VALOR BRUTO PRODUCCIÓN MANUFACTURERA
(Variación real) 1/**

	FEBRERO		ENERO-FEBRERO	
	2006	2007	2006	2007
Manufactura Primaria	73,1	-30,7	24,0	-1,7
Manufactura no Primaria	19,2	31,6	11,7	32,2
Total Sector	32,0	12,3	15,0	22,3

1/ Variación con respecto al mismo mes o periodo del año anterior.

FUENTE: Empresas Industriales

ELABORACIÓN: BCRP, Sede Regional Trujillo. Departamento de Estudios Económicos

Subsector manufactura primaria

La caída mensual del subsector primario (30,7 por ciento), se sustenta en la menor actividad de la industria pesquera tanto la que produce harina y aceite (41,6 por ciento) como conservas y congelado (34,8 por ciento). Incidió también la menor producción de azúcar (13 por ciento). En ambos casos, la caída obedece a restricciones

de materia prima (especies marinas y caña de azúcar, respectivamente).

Al concluir el primer bimestre del año, la manufactura primaria registró una caída de 1,7 por ciento, básicamente por la caída de la industria pesquera (harina, conservas y congelado).

CUADRO N° 10
PRODUCCIÓN MANUFACTURA PRIMARIA
(Índice de volumen físico: 1994=100)

CIU - Ramas de Actividad	FEBRERO			ENERO - FEBRERO		
	2006	2007	Var. %	2006	2007	Var. %
Harina y aceite de pescado	3,1	1,8	-41,6	3,3	2,7	-16,0
Conservas y productos congelados de pescado	331,7	216,2	-34,8	318,7	296,6	-6,9
Azúcar	534,0	464,7	-13,0	327,7	443,4	35,3
TOTAL	27,8	19,3	-30,7	24,8	24,4	-1,7

FUENTE: Empresas Industriales
ELABORACIÓN: BCRP, Sede Regional Trujillo. Departamento de Estudios Económicos

Subsector manufactura no primaria

La evolución positiva de la manufactura no primaria (31,6 por ciento), se debió al crecimiento generalizado en todas las ramas industriales: sustancias y productos químicos creció 56,2 por ciento; fabricación de metales básicos, en 24,3 por ciento y, por

último, alimentos y bebidas, en 0,1 por ciento.

Análogo comportamiento se evidenció en los dos primeros meses del año, en el que el subsector creció 32,2 por ciento.

CUADRO N° 11
PRODUCCIÓN MANUFACTURA NO PRIMARIA
(Índice de volumen físico: 1994=100)

CIU - Ramas de Actividad	FEBRERO			ENERO - FEBRERO		
	2006	2007	Var. %	2006	2007	Var. %
Alimentos y Bebidas	192,1	192,3	0,1	120,3	181,5	50,8
Alcohol etílico	192,1	192,3	0,1	120,3	181,5	50,8
Sustancias y Productos Químicos	7.870,2	12.294,2	56,2	8.319,3	12.682,8	52,4
Acetileno	408,1	503,4	23,4	10.880,3	16.650,7	26,6
Nitrógeno	12.664,2	19.650,6	55,2	14.111,5	19.872,3	40,8
Oxígeno	10.295,4	16.130,1	56,7	401,3	508,1	53,0
Fabricación Metales Básicos	165,6	205,7	24,3	158,1	197,8	25,1
Productos siderúrgicos	165,6	205,7	24,3	158,1	197,8	25,1
TOTAL	215,4	283,5	31,6	210,4	278,1	32,2

FUENTE: Empresas Industriales.
ELABORACIÓN: BCRP, Sede Regional Trujillo. Departamento de Estudios Económicos

1.1.5. Construcción

En febrero, la construcción declinó 3 por ciento, respecto a similar mes del pasado año, atribuido a la culminación de algunas obras municipales, así como una menor

actividad de la autoconstrucción. Sin embargo, en los dos primeros meses del año, el sector evidenció una expansión de 10,2 por ciento.

**CUADRO N° 12
PRINCIPALES INDICADORES DEL SECTOR CONSTRUCCIÓN**

	FEBRERO			ENERO-FEBRERO		
	2006	2007	Var %	2006	2007	Var %
Despacho de cemento (T.m.)	8 604	8 771	1,9	16 155	19 360	19,8
Venta de concreto (m3)	1 424	698	-51,0	3 372	1 193	-64,6
Variación del sector 1/			-3,0			10,2

1/ Variación en términos reales

FUENTE: Empresa Cementos Pacasmayo S.A.A

ELABORACIÓN: BCRP, Sede Regional Trujillo. Departamento de Estudios Económicos

1.2. Aspectos Laborales

En febrero, el empleo formal urbano en empresas de 10 y más trabajadores, aumentó 1,6 por ciento en la ciudad de Chimbote y 10,4, en la ciudad de Huaraz, respecto a igual mes del pasado año.

La mayor demanda laboral en **Chimbote**, se registró en los sectores de servicios (9,1 por ciento), comercio (8,6 por ciento) e industria (7 por ciento). Por su parte, la expansión en la ciudad de **Huaraz** se dio en

los sectores extractivo (24 por ciento), transportes y comunicaciones (17 por ciento) y electricidad, gas y agua (11,3 por ciento).

En cuanto al aumento del sector extractivo, se explica por la construcción de obras en los campamentos mineros y a labores de canalización de los ríos, lo cual generó una mayor contratación de personal técnico y administrativo.

**GRAFICO N° 4
CHIMBOTE: EMPLEO URBANO EN EMPRESAS DE 10 A MÁS TRABAJADORES (Variación Anual)**

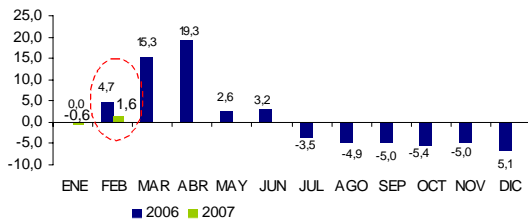

**GRAFICO N° 5
HUARAZ: EMPLEO URBANO EN EMPRESAS DE 10 A MÁS TRABAJADORES (Variación Anual)**

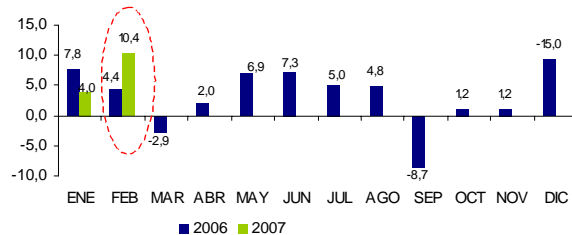

CUADRO N° 13
CHIMBOTE: DISTRIBUCIÓN Y VARIACIÓN
DEL EMPLEO SEGÚN SECTORES
ECONÓMICOS - FEBRERO 2007
(Variación Anual)

Sectores Económicos	Distribución porcentual al mes de Junio 2006 1/	Variación mensual 2/	Variación anual 3/
Extractivo	12,4	-11,0	-3,4
Industria	58,2	21,3	7,0
Electrí. Gas y Agua	n.d.	n.d.	n.d.
Comercio	5,2	2,9	8,6
Transp. y Comunic.	5,7	-34,1	-55,0
Servicios	18,5	-17,0	9,1
Total	100,0	4,0	1,6
Total absoluto	18 960		

CUADRO N° 14
HUARAZ: DISTRIBUCIÓN Y VARIACIÓN
DEL EMPLEO SEGÚN SECTORES
ECONÓMICOS - FEBRERO 2007
(Variación Anual)

Sectores Económicos	Distribución porcentual al mes de Junio 2006 1/	Variación mensual 2/	Variación anual 3/
Extractivo	45,5	9,6	24,0
Industria	n.d.	n.d.	n.d.
Electrí. Gas y Agua	0,6	0,0	11,3
Comercio	13,7	-1,5	3,7
Transp. y Comunic.	3,1	13,4	17,0
Servicios	37,1	-19,8	-1,3
Total	100,0	-2,5	10,4
Total absoluto	2 540		

1/ Última actualización del marco muestral, la cual se actualiza anualmente.

2/ Variación del empleo del presente mes respecto al mes anterior.

3/ Variación del empleo del presente mes respecto al mismo mes del año anterior.

FUENTE: MTPE-DNPEFP. Informe Estadístico Mensual.

II. INFLACIÓN

2.1. Inflación

El IPC de la ciudad de **Huaraz** disminuyó en febrero 0,42 por ciento, aunque en los últimos doce meses aumentó 0,66 por ciento.

Por su parte, en la ciudad de **Chimbote** los precios declinaron en el mes 0,5 por ciento, y acumularon en los últimos doce meses un descenso de 0,67 por ciento.

CUADRO N° 15
INFLACIÓN EN LAS
PRINCIPALES CIUDADES

FEBRERO	Huaraz	Chimbote
Var. % mensual 1/	-0,42	-0,50
Var. % acumulada 2/	-1,00	-0,54
Var. % anual 3/	0,66	-0,67

1/ Respecto al mes anterior

2/ A febrero.

3/ Últimos doce meses

FUENTE: INEI – Chimbote y Huaraz

GRÁFICO N° 6
INFLACIÓN ÚLTIMOS DOCE MESES
(Variación porcentual anualizada)

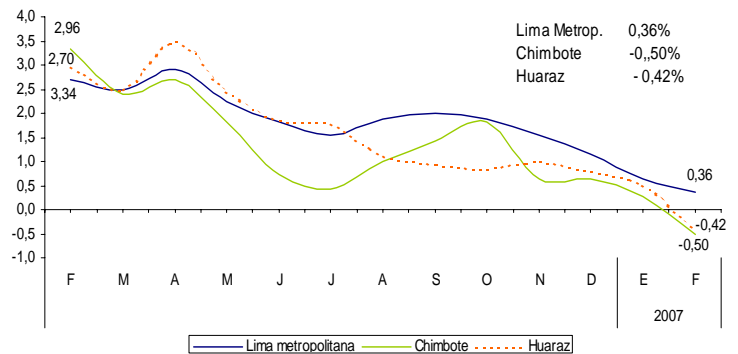

En Chimbote, la deflación mensual se sustentó en la reducción de precios en los grupos de Alimentos (1,08 por ciento) y

Transporte (0,31 por ciento). Por el contrario, los otros grupos de consumo registraron alzas en sus precios promedio.

CUADRO Nº 16
CIUDAD DE CHIMBOTE: INFLACIÓN POR GRANDES GRUPOS DE CONSUMO
(Año Base 1994=100)

	PONDERACIÓN	Variación Porcentual		
		Mensual	Acumulada	Anualizada
INDICE GENERAL	100,00	-0,04	-0,04	0,28
1. Alimentos y Bebidas	54,66	-1,08	-0,84	-1,81
2. Vestido y Calzado	7,15	0,46	0,46	0,96
3. Alq. de Vivienda, Combustibles. y Electric.	10,93	0,02	0,09	1,49
4. Muebles, Enseres. y Mant. de la Vivienda	4,35	0,14	0,17	-0,57
5. Cuidados, Conservación de La Salud	2,14	0,00	0,00	0,08
6. Transportes y Comunicaciones	8,86	-0,31	-2,04	-1,19
7. Esparc., Divers., Serv. Cult. y de Ens.	5,27	0,06	0,07	0,18
8. Otros Bienes y Servicios	6,64	0,35	0,35	1,08

FUENTE: INEI – Chimbote

Los productos de primera necesidad, que registraron mayor caída en la ciudad de Chimbote fueron: caballa fresca (42,5 por ciento), bonito fresco (32,2 por ciento), jurel fresco (27,2 por ciento), durazno (25,5 por

ciento), lorna (21,1 por ciento), ajo entero (16,3 por ciento), aceituna de botija (10,6 por ciento), limón (9 por ciento) y cachema (8 por ciento).

CUADRO Nº 17
CHIMBOTE: PRODUCTOS DE MAYOR VARIACIÓN EN SUS PRECIOS
(Febrero 2007 – Porcentajes)

Subieron sus precios	%	Bajaron sus precios	%
Piña	49,0	Caballa fresca	-42,5
Apio	48,4	Bonito fresco	-32,2
Vainita verde	36,4	Jurel fresco	-27,2
Olluco	35,7	Durazno	-25,5
Lechuga	35,0	Lorna	-21,1
Camote amarillo	24,6	Ajo entero	-16,3
Col corazón	22,0	Aceituna de botija	-10,6
Poroto	21,4	Limón	-9,0
Papa blanca	19,3	Cachema o ayanque	-8,0
Ají rocoto	17,6	Grated de sardina	-6,0
Arveja verde	15,6	Menudencia de pollo	-4,6
Yuca blanca	13,1	Zanahoria	-4,3
Naranja para jugo	12,8	Corte único de res	-3,1
Choros	12,2	Cebada entera	-2,7
Manzana delicia	11,0	Quinua entera	-2,5
Huevos a granel	11,0	Leche fresca de vaca	-1,5

FUENTE: INEI - Chimbote

Por su parte, en la ciudad de Huaraz, la caída de precios se registró, principalmente, en los grupos de Alimentos

(0,63 por ciento), Transporte (0,38 por ciento) y Otros Bienes y Servicios (0,33 por ciento).

CUADRO N° 18
CIUDAD DE HUARAZ: INFLACIÓN POR GRANDES GRUPOS DE CONSUMO
(Año Base 1994=100)

	PONDERACIÓN	Variación Porcentual		
		Mensual	Acumulada	Anualizada
INDICE GENERAL	100,00	-0,42	-1,00	0,66
1. Alimentos y Bebidas	62,26	-0,63	-1,55	0,33
2. Vestido y Calzado	7,33	0,01	0,36	1,57
3. Alq. de Vivienda, Combustibles. y Electric.	10,89	-0,03	0,10	1,76
4. Muebles, Enseres. y Mant. de la Vivienda	5,25	-0,24	-0,54	0,60
5. Cuidados, Conservación de La Salud	1,73	-0,05	0,04	2,28
6. Transportes y Comunicaciones	5,27	-0,38	-1,96	-1,35
7. Esparc., Divers., Serv. Cult. y de Ens.	2,76	0,07	0,14	0,50
8. Otros Bienes y Servicios	4,52	-0,33	0,40	2,43

FUENTE: INEI – Huaraz

Los productos de primera necesidad, con mayor caída en sus precios, en la ciudad de Huaraz, fueron: palta criolla (22,8 por ciento), tomate italiano (20,8 por ciento), papa blanca (16,8 por ciento), haba verde (16,3 por ciento), papaya (16,2 por ciento),

olluco (13,9 por ciento), piña (10 por ciento), choclo serrano (9,3 por ciento), bonito fresco (8,3 por ciento), ají rocoto (7 por ciento), entre otros.

CUADRO N° 19
HUARAZ: PRODUCTOS DE MAYOR VARIACIÓN EN SUS PRECIOS
(Febrero 2007 – Porcentajes)

Subieron sus precios	%	Bajaron sus precios	%
Apio	31,6	Palta criolla	-22,8
Nabo	20,6	Tomate italiano	-20,8
Manzana corriente	18,3	Papa blanca	-16,8
Mango criollo	14,4	Haba verde	-16,3
Col crespita	13,9	Papaya	-16,2
Lechuga	13,6	Olluco	-13,9
Zanahoria	12,4	Piña	-10,0
Espinaca	11,2	Choclo serrano	-9,3
Poro	10,3	Bonito fresco	-8,3
Zapallo macre	10,2	Ají rocote	-7,0

FUENTE: INEI – Huaraz

III. SECTOR EXTERNO

3.1. Exportaciones

Las exportaciones de Ancash, realizadas, por diferentes puntos de embarque, totalizaron en febrero US\$ 267,1 millones, 20,3 por ciento por encima de lo exportado en igual mes de 2006. Las exportaciones no tradicionales aumentaron en 598,8 por ciento, mientras que las tradicionales lo hicieron en 15,1 por ciento.

El valor de las exportaciones tradicionales (US\$ 253,2 millones), que representan el 94,8 por ciento del total, aumentaron en el mes, básicamente, por el mayor volumen embarcado de zinc (78,9 por ciento).

En la destacada expansión del rubro de los no tradicionales, sobresalen los

productos pesqueros con un aumento de 710,6 por ciento, principalmente, pescado en conservas y congelado. Los productos agropecuarios, por su parte crecieron en 36,4 por ciento, y destacan los mangos frescos, mango congelado y frejolito fresco.

De enero a febrero, las exportaciones acumularon un total de US\$ 435,9 millones, 6,1 por ciento por encima de lo exportado en los dos primeros meses de 2006. Las exportaciones tradicionales crecieron 2,8 por ciento, mientras que las no tradicionales lo hicieron en 175,1 por ciento, en donde el embarque de productos pesqueros crece en 354,2 por ciento.

CUADRO N° 20
EXPORTACIONES POR GRUPO DE PRODUCTOS 1/
(Valor FOB en miles de US\$)

TIPO	FEBRERO			ENERO - FEBRERO		
	2006	2007	Var %	2006	2007	Var %
PRODUCTOS TRADICIONALES	220 080	253 233	15,1	402 691	413 838	2,8
Pesqueros	40 460	41 696	3,1	69 092	73 686	6,6
Agrícolas	0	0	-.	0	0	-.
Mineros	179 619	211 537	17,8	333 599	340 152	2,0
PRODUCTOS NO TRADICIONALES	1 978	13 824	598,8	8 023	22 069	175,1
Agropecuarios	751	1 024	36,4	1 338	1 758	31,5
Pesqueros	1 216	9 858	710,6	3 732	16 950	354,2
Siderúrgicos	0	2 831	-.	2 926	2 856	-2,4
Otros 2/	11	112	3/	28	504	3/
TOTAL EXPORTACIONES	222 058	267 057	20,3	410 715	435 907	6,1

1/ Información preliminar

2/ Sacos de polipropileno, cajas de cartón, maquinaria y equipos, mercurio, otros.

3/ Variación superior a 1000 por ciento.

FUENTE: .www.sunat.gob.pe

Elaboración: BCRP, Sede Regional Trujillo. Departamento de Estudios Económicos

**GRAFICO N° 7
ESTRUCTURA DE LAS EXPORTACIONES POR GRUPO DE PRODUCTOS**

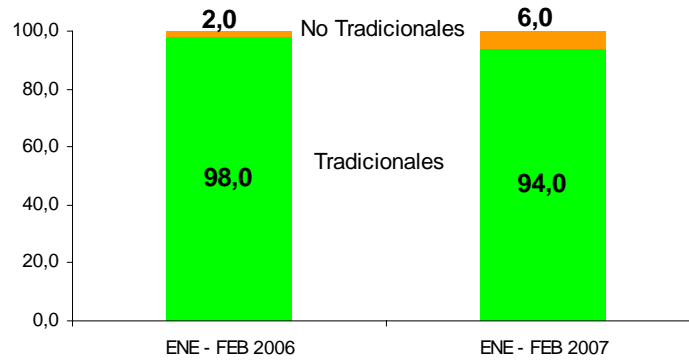

Elaboración: BCRP, Sede Regional Trujillo. Departamento de Estudios Económicos

El destino de lo exportado se concentra en tres países que, en conjunto, adquirieron, en el primer bimestre del año, el 50,6 por ciento del valor exportado. El principal mercado es Canadá, que compra el

23,3 por ciento del total, principalmente cobre y oro. Le siguen: China (18,8 por ciento) con harina de pescado, y Chile (8,5 por ciento), con molibdeno.

**CUADRO N° 21
PRINCIPALES PAISES DESTINO Y PRINCIPAL PRODUCTO EXPORTADO
(ENERO - FEBRERO 2007)**

País	% del Total	Principal Producto
Canadá	23,3	Cobre y Oro
China	18,8	Harina de Pescado
Chile	8,5	Molibdeno
Corea del Sur	7,7	Cobre y Zinc
Bélgica	6,4	Cobre y Zinc
Bulgaria	6,1	Cobre
Japón	5,8	Cobre y Zinc
Alemania	5,2	Cobre
Finlandia	3,5	Cobre
Otros Países	14,7	Otros productos
Total	100,0	

FUENTE: .www.sunat.gob.pe

Elaboración: BCRP, Sede Regional Trujillo. Departamento de Estudios Económicos

En lo referido a la utilización de la infraestructura portuaria local, durante el primer bimestre del año, el 66,6 por ciento del volumen total exportado (318 mil Tm), se ha embarcado por Punta Lobitos (Huarmey), básicamente cobre (151,4 mil Tm) y zinc (60,4 mil Tm). Lo restante, se ha efectuado por el puerto de Chimbote (88,7 mil Tm),

principalmente, harina de pescado (57,8 mil Tm) y aceite de pescado (25,4 mil Tm); por el puerto del Callao (11,8 mil Tm); y, en pequeños volúmenes, por el puerto de Paita (4,8 mil Tm), el puerto de Desaguadero (0,5 mil Tm) y el aeropuerto Jorge Chávez (0,3 mil Tm).

3.2. Importaciones

En cuanto a las importaciones realizadas por el Puerto de Chimbote, sumaron en febrero US\$ 3,3 millones, 77,9 por ciento menos, respecto a análogo mes de 2006, sustentado en la menor compra de insumos.

En los dos primeros meses del año, las importaciones acumularon un valor de US\$ 12,2 millones, 33,2 por ciento menos de lo exportado en similar bimestre de 2006.

CUADRO N° 22
IMPORTACIONES SEGÚN USO O DESTINO 1/
(Valor FOB en miles de US\$)

	FEBRERO			ENERO - FEBRERO		
	2006	2007	Var %	2006	2007	Var %
I. Bienes Consumo	0	0	-	0	0	-
II. Insumos	14 861	3 276	-78,0	18 323	12 240	-33,2
Combustibles, Lubricantes y Conexos	12 102	0	-100,0	15 564	4 760	-69,4
Materias primas para la agricultura	0	0	-	0	0	-
Materias primas para la industria	2 759	3 276	18,7	2 759	7 480	171,1
Otros	0	0	-	0	0	-
III. Bienes Capital y Materiales Construcción	0	0	-	0	0	-
Materiales Construcción	0	0	-	0	0	-
Para la Agricultura	0	0	-	0	0	-
Para la industria	0	0	-	0	0	-
Equipo de Transporte	0	0	-	0	0	-
Diversos	0	0	-	0	0	-
TOTAL	14 861	3 276	-78,0	18 323	12 240	-33,2

1/ Importaciones realizadas por el Puerto de Chimbote

FUENTE: SUNAT. www.sunat.gob.pe

ELABORACIÓN: BCRP, Sede Regional Trujillo. Departamento de Estudios Económicos

IV. FINANZAS PÚBLICAS

4.1. Gobierno Central

En febrero, los ingresos del Gobierno Central ascendieron a S/. 14,4 millones, 15,8 por ciento menos, en términos reales, con relación a similar mes de 2006. La menor recaudación mensual se registró en el IGV y en el impuesto a los ingresos, principalmente.

En el IGV, los ingresos sumaron S/. 7,8 millones, 27,6 por ciento por debajo de lo recaudado en análogo mes de 2006, básicamente por la menor recaudación por operaciones externas (66,7 por ciento).

Por impuesto a los Ingresos se recaudó S/. 5,1 millones, 4,6 por ciento menos que en febrero de 2006. El descenso se generó en los ingresos provenientes de las personas jurídicas, que disminuyó en 8,2 por ciento.

En lo que va del año, la recaudación totalizó S/. 45 millones, 39,1 por ciento por encima de lo recaudado en igual lapso del pasado año.

CUADRO N° 23
INGRESOS CORRIENTES DEL GOBIERNO CENTRAL
(En miles de nuevos soles)

	FEBRERO			ENERO - FEBRERO		
	2006	2007	Var% 1/	2006	2007	Var% 1/
I. INGRESOS TRIBUTARIOS	16 928	14 387	-15,8	32 013	44 924	39,1
1. Impuestos a los Ingresos	5 302	5 103	-4,6	10 424	15 211	44,6
- Personas Naturales	1 228	1 266	2,2	3 330	4 138	23,1
- Personas Jurídicas	4 033	3 734	-8,2	7 016	10 676	50,8
- Regularización	41	102	146,1	78	398	405,0
2. Impuestos a la Importación	1	657	3/	3	1 632	3/
3. Impuestos General a las Ventas	10 690	7 813	-27,6	19 239	26 070	34,3
- Operaciones internas	3 751	5 481	44,8	8 640	17 425	99,9
- Operaciones Externas	6 939	2 332	-66,7	10 598	8 645	-19,2
4. Impuestos Selectivo al Consumo 2/	0	0	-81,1	0	0	-94,6
5. Otros Ingresos Tributarios	935	814	-13,7	2 347	2 011	-15,1
II. INGRESOS NO TRIBUTARIOS	32	28	-14,2	64	86	32,7
TOTAL	16 961	14 415	-15,8	32 077	45 010	39,1

1/ Variación en términos reales

2/ Incluye ISC por operaciones externas

3/ Variación mayor a mil por ciento

FUENTE: .www.sunat.gob.pe

ELABORACIÓN: BCRP, Sede Regional Trujillo. Departamento de Estudios Económicos

4.2. Gobierno Regional

Los gastos del Gobierno Regional totalizaron en febrero S/. 52,2 millones, 4,4 por ciento más, en términos reales, de lo efectuado en análogo mes de 2006. El gasto corriente aumentó en 4,5 por ciento, mientras que el gasto de capital lo hizo en 3 por ciento.

Durante los dos primeros meses del año, los gastos acumulados (S/.95,6 millones) son mayores en 6,4 por ciento, respecto a lo desembolsado en igual lapso del pasado año.

CUADRO N° 24
GASTOS DEL GOBIERNO REGIONAL
(En miles de nuevos soles)

	FEBRERO			ENERO- FEBRERO		
	2006	2007	Var %	2006	2007	VAR%
A.GASTOS CORRIENTES	46 147	48 416	4,5	83 619	87 551	4,2
5.1.Pers. y obligac.soc.	35 053	37 339	6,1	63 677	68 000	6,3
5.2.Obligaciones Previs.	8 245	8 266	-0,1	14 484	14 375	-1,2
5.3.Bienes y Servicios	2 684	2 459	-8,7	5 135	4 580	-11,2
5.4.Otros gastos corrientes	166	352	111,2	323	596	83,5
B.GASTOS DE CAPITAL	3 703	3 826	3,0	5 881	8 143	37,8
6.5.Inversiones	3 673	3 715	0,8	5 584	5 571	-0,7
6.6. Inversiones Financieras	0	0	0,0	0	0	0,0
6.7.Otros gast.de capital	30	111	270,8	297	2 572	761,0
TOTAL	49 850	52 242	4,4	89 500	95 694	6,4

1/ Variación en términos reales

FUENTE: Gobierno Regional de Ancash

ELABORACIÓN: BCRP, Sede Regional Trujillo. Departamento de Estudios Económicos

Los recursos que financian el presupuesto regional proceden, en su mayor parte, de Recursos Ordinarios con 49 millones. Las fuentes menores son S/. 1,7

millones del Canon y Sobre canon; S/. 0,9 millones de Recursos Directamente Recaudados y S/. 0,4 millones, de Donaciones y Transferencias .

CUADRO N° 25
GASTOS DEL GOBIERNO REGIONAL POR FUENTE DE FINANCIAMIENTO
(En miles de nuevos soles)

	FEBRERO			ENERO- FEBRERO		
	2006	2007	Var%	2006	2007	VAR%
Recursos Ordinarios	45 009	49 036	8,6	81 453	87 225	6,6
Canon y Sobre Canon	3 278	1 758	-46,6	5 099	6 043	17,9
Recursos Direct.Recaudados	1 200	961	-20,2	2 351	1 939	-17,9
Donaciones y Transferencias	362	487	34,0	597	487	-18,8
TOTAL	49 850	52 242	4,4	89 500	95 694	6,4

1/ Variación en términos reales

FUENTE: Gobierno Regional de Ancash

ELABORACIÓN: BCRP, Sede Regional Trujillo. Departamento de Estudios Económicos

La inversión del Gobierno Regional en febrero totalizó S/. 3,7 millones, 0,8 por ciento más de lo invertido en análogo mes del

pasado año, destinándose a salud y saneamiento la mayor parte de los recursos (63,3 por ciento).

CUADRO N° 26
INVERSIÓN DEL GOBIERNO REGIONAL POR FUNCIONES
(En miles de nuevos soles)

	FEBRERO			ENERO- FEBRERO		
	2006	2007	Var % 1/	2006	2007	VAR%
Administración y Planeamiento	26	98	275,6	49	127	157,9
Agraria	260	127	-51,3	1 522	727	-52,5
Defensa y seguridad nacional	0	25		0	25	
Educación y Cultura	2 159	984	-54,6	2 566	1 482	-42,5
Energía	145	17	-88,3	196	29	-85,3
Industria	8	0	-100,0	17	10	-41,5
Salud y Saneamiento	153	2 350	2/	221	2 955	2/
Trabajo	0	0	0,0	0	0	0,0
Transporte	921	114	-87,7	1 012	226	-77,8
Vivienda y desarrollo urbano	1	0	-100,0	1	0	-100,0
TOTAL	3 673	3 715	0,8	5 584	5 581	-0,6

1/ Variación en términos reales

2/ Variación real mayor al mil por ciento

FUENTE: Gobierno Regional de Ancash

ELABORACIÓN: BCRP, Sede Regional Trujillo. Departamento de Estudios Económicos

V. MONEDA Y CRÉDITO

5.1. Depósitos del Sistema Financiero

En febrero, los depósitos y obligaciones del sistema financiero ascendieron a S/. 724,3 millones, 41,1 por ciento por encima, en términos reales, del nivel alcanzado en similar mes de 2006. La expansión se sustentó en los depósitos tanto en moneda nacional como extranjera, que aumentaron en 75,8 y 14,2 por ciento, respectivamente.

En los depósitos en moneda nacional, destaca, en las empresas bancarias, el crecimiento de los depósitos a la vista (265,5

por ciento) y de ahorro (32,1 por ciento); mientras que en las IMF, sobresale el aumento de los depósitos a plazo (33,2 por ciento).

En cuanto a los depósitos en moneda extranjera, es notorio, en las empresas bancarias, el crecimiento de 47,9 por ciento, en la modalidad de depósitos a la vista; mientras que en las IMF, resalta la expansión de los depósitos a plazo (34,3 por ciento).

CUADRO N° 27
DEPÓSITOS DEL SISTEMA FINANCIERO
(SalDOS en miles de nuevos soles)

	FEBRERO		
	2006	2007	Var.% 1/
Banco de la Nación	0	0	0,0
Empresas Bancarias	429 726	617 902	43,4
Instituciones de Microfinanzas	82 092	106 350	29,2
Cajas Municipales	67 285	84 720	25,6
Cajas Rurales	14 807	21 630	45,7
TOTAL	511 818	724 252	41,1
En M/N	223 822	394 489	75,8
En M/E	287 996	329 763	14,2

1/ Variación en términos reales

FUENTE : Superintendencia de Banca y Seguros

ELABORACION : BCRP, Sede Regional Trujillo. Departamento de Estudios Económicos

El 61,4 por ciento del total de depósitos se encuentra en dos entidades financieras: el Banco de Crédito (33,4 por ciento) y el Banco Scotiabank (28,1 por

ciento). Por su parte, el conjunto de instituciones especializadas en microfinanzas (IEMF) registran una participación de 14,7 por ciento.

**CUADRO Nº 28
PARTICIPACIÓN EN LOS DEPÓSITOS
(%)**

	FEBRERO		
	Miles de S/.	Mes	Acumulado
Banco de Crédito	241 726	33,4	33,4
Banco Scotiabank	203 280	28,1	61,4
Banco Continental	130 633	18,0	79,5
Caja Municipal del Santa	79 964	11,0	90,5
Banco Interbank	32 207	4,4	95,0
Caja Rural Chavin	20 662	2,9	97,8
Banco del Trabajo	6 820	0,9	98,8
Caja Trujillo	4 720	0,7	99,4
Mi Banco	3 236	0,4	99,9
Caja Nor Perú	968	0,1	100
Caja Municipal de Piura	36	0,0	
TOTAL	724 252	100,0	

FUENTE : Superintendencia de Banca y Seguros

ELABORACION : BCRP, Sede Regional Trujillo. Departamento de Estudios Económicos

5.2. Crédito del Sistema Financiero

El crédito real del sistema financiero aumentó en febrero 22,9 por ciento, con relación a similar mes del pasado año, tanto por el mayor crédito en moneda nacional (44,2 por ciento) como en moneda extranjera (5,9 por ciento).

La mayor expansión crediticia provino de las IEMF, cuyo financiamiento creció 39,1 por ciento, en el que destacó la expansión de las Cajas Rurales (93 por ciento) y Edpymes

(49,4 por ciento). Por su parte, el crédito de las empresas bancarias creció 17,3 por ciento y resalta la expansión de Mi Banco (609,1 por ciento) y el Banco Continental (45,4 por ciento).

Al finalizar febrero, el saldo del crédito ascendió a S/ 670,5 millones, de los cuales el 52 por ciento está en moneda nacional y el 48 por ciento restante en moneda extranjera.

**CUADRO Nº 29
CRÉDITO DEL SISTEMA FINANCIERO
(Saldos en miles de nuevos soles)**

	FEBRERO		
	2006	2007	Var.% 1/
Banco de la Nación	0	0	0,0
Empresas Bancarias	404 623	475 756	17,3
Instituciones de Microfinanzas	139 696	194 777	39,1
Cajas Municipales	102 259	132 300	29,1
Cajas Rurales	14 674	28 387	93,0
Edpymes	22 764	34 090	49,4
TOTAL	544 320	670 533	22,9
En M/N	241 127	348 692	44,2
En M/E	303 193	321 841	5,9

1/ Variación en términos reales

FUENTE : Superintendencia de Banca y Seguros

ELABORACION : BCRP, Sede Regional Trujillo. Departamento de Estudios Económicos

El 60,8 por ciento del crédito del sistema financiero es proporcionado por tres entidades: el Banco de Crédito (26,9 por ciento), el Banco Continental (19,2 por ciento)

y la Caja Municipal del Santa (14,7 por ciento). El conjunto de las IEMF canalizan el 29 por ciento del crédito total.

**CUADRO Nº 30
PARTICIPACIÓN EN LOS CRÉDITOS
(%)**

	FEBRERO		
	Miles de S/.	Mes	Acumulado
Banco de Crédito	180.406	26,9	26,9
Banco Continental	128.418	19,2	46,1
Caja Municipal del Santa	98.718	14,7	60,8
Banco Scotiabank	73.927	11,0	71,8
Banco Interbank	50.902	7,6	79,4
Caja Trujillo	33.292	5,0	84,4
Edpyme Edyficar	31.161	4,6	89,0
Mi Banco	25.358	3,8	92,8
Caja Rural Chavin	22.630	3,4	96,2
Banco del Trabajo	16.745	2,5	98,7
Caja Nor Perú	5.757	0,9	99,5
Edpyme Efectiva	2.929	0,4	100,0
Caja Municipal de Piura	290	0,0	
TOTAL	670.533	100,0	

FUENTE : Superintendencia de Banca y Seguros
ELABORACION : BCRP, Sede Regional Trujillo. Departamento de Estudios Económicos

En cuanto a la mora, la cartera atrasada alcanzó un nivel de 2,9 por ciento, 10 puntos porcentuales por debajo de lo registrado en similar mes de 2006. En las

empresas bancarias la mora es de 2,4 por ciento, mientras que en las IEMF 3,2 por ciento.

**CUADRO Nº 31
MOROSIDAD EN EL SISTEMA FINANCIERO 1/
(En % de las colocaciones brutas)**

	FEBRERO		
	2006	2007	VAR%
Empresas Bancarias	15,9	2,4	-84,7
Instituciones de Microfinanzas	4,3	3,2	-26,4
Cajas Municipales	4,6	3,4	-27,0
Cajas Rurales	3,4	3,1	-9,6
Edpymes	3,7	3,0	-19,1
TOTAL	12,9	2,9	-77,9
En M/N	6,4	2,8	-56,2
En M/E	18,1	2,9	-83,8

1/ Cartera pesada=créditos vencidos+créditos en cobranza judicial/colocaciones brutas
FUENTE : Instituciones Financieras
ELABORACION : BCRP, Sede Regional Trujillo. Departamento de Estudios Económicos

5.3 Crédito a la Pequeña y Microempresa

El crédito otorgado a la pequeña y microempresa, registró en febrero un saldo de S/. 108,8 millones, otorgado en

su mayor parte por la Caja Municipal del Santa (34 por ciento) y la Edpyme Edyficar (29,2 por ciento).

CUADRO Nº 32
CRÉDITO OTORGADO A LA PEQUEÑA Y MICROEMPRESA
(saldos en miles de nuevos soles)

Instituciones	FEBRERO		
	2006	2007	Var % 1/
Especializadas en Microfinanzas	33 512	92 438	175,1
Caja del Santa	n.d	37 020	-
Edpyme Edyficar	22 599	31 761	40,2
Caja Trujillo	10 747	19 050	76,8
Edpyme Efectiva	166	2 929	2/
Caja Nor Peru	n.d	1 678	-
Empresas Bancarias	3 667	16 376	345,4
Mi Banco	3 567	15 007	319,6
Banco Continental	n.d	1 012	-
Banco de Credito	100	357	256,6
TOTAL	37 179	108 814	191,9

1/ Variación en términos reales

2/Variación real mayor al mil por ciento

FUENTE: Instituciones Financieras

ELABORACION: BRCP, Sede Regional Trujillo. Departamento de Estudios Económicos

INFORMACIÓN ESTADÍSTICA

CUADRO 1

ANCASH: DEPÓSITOS Y OBLIGACIONES DEL SISTEMA FINANCIERO
(Saldos en miles de nuevos soles)

ENTIDADES FINANCIERAS	2006											2007	
	FEB	MAR	ABR	MAY	JUN	JUL	AGO	SET	OCT	NOV	DIC	ENE	FEB
I. SISTEMA BANCARIO	429 726	469 513	441 505	422 531	511 844	554 975	544 966	594 960	570 536	613 285	611 593	619 130	617902
A. BANCO DE LA NACIÓN	0	0	0	0	0	0	0	0	0	0	0	0	0
B. EMPRESAS BANCARIAS	429 726	469 513	441 505	422 531	511 844	554 975	544 966	594 960	570 536	613 285	611 593	619 130	617902
Interbank	27 754	27 952	29 156	27 917	28 272	29 298	28 021	29.136	30.555	30.334	30.929	33264	32207
Continental	119 064	121 534	115 872	84 403	128 621	128 589	135 065	164.907	162.509	168.126	130.506	136597	130633
Crédito	187 969	219 031	199 678	210 999	232 776	216 383	205 902	217.694	202.017	228.892	234.532	239136	241726
Scotiabank	87 240	93 049	88 932	90 837	113 786	172 296	167 375	174.328	166.193	176.426	205.797	200576	203280
Trabajo	7 313	7 339	7 287	7 511	7 267	7 144	7 334	7.327	7.269	7.404	7.334	6695	6820
Mi Banco	385	608	579	865	1 122	1 265	1 270	1.570	1.993	2.103	2.495	2862	3236
II. INSTITUCIONES DE MICROFINANZAS	90 575	91 541	91 555	95 007	98 176	103 263	105 766	106 206	108 974	111 663	115 160	113992,17	106350
Caja Rural Chavín	15 623	16 354	16 339	16 782	18 045	18 844	18 260	18 418	20 241	21 392	22 035	21767,278	20662
Caja Municipal del Santa	70 687	70 762	70 474	73 629	75 706	79 860	82 366	83 098	83 658	85 030	87 824	86627,89	79964
Caja Piura 1/	0	0	0	0	11	5	34	29	88	29	44	17	36
Edpyme EFECTIVA	0	0	0	0	0	0	0	0	0	0	0	0	0
Edpyme EDYFICAR	0	0	0	0	0	0	0	0	0	0	0	0	0
Caja Trujillo	4 265	4 295	4 516	4 260	4 009	4 150	4 338	3 785	4 051	4 326	4 411	4720	4720
Caja Nor Perú	0	131	226	335	405	404	768	876	936	886	845	860	968
TOTAL	520 301	561 054	533 060	517 538	610 021	658 238	650 732	701 167	679 510	724 948	726 753	733 122	724 252
En M/N	231 401	257 431	240 029	216 891	262 909	325 030	322 755	345 299	342 125	379 223	406 291	395.748	394.489
En M/E	288 900	303 623	293 031	300 647	347 112	333 208	327 977	355 344	337 385	345 725	320 462	328.340	329.763

1/ Inicia sus operaciones en junio de 2006 en la ciudad de Huaráz

FUENTE: Superintendencia de Banca y Seguros

ELABORACION : BCRP. Sede Regional Trujillo. Departamento de Estudios Económicos.

CUADRO 2

ANCASH: DEPÓSITOS EN LAS ENTIDADES FINANCIERAS UBICADAS POR CIUDADES – FEBRERO 2007

ENTIDADES FINANCIERAS	DEPÓSITOS								TOTAL DE DEPÓSITOS		
	CHIMBOTE		HUARAZ		CASMA 1/		CARAZ		ANCASH		
	M/N	M/E	M/N	M/E	M/N	M/E	M/N	M/E	M/N	M/E	TOTAL
I. SISTEMA BANCARIO	110 779	220 387	182 217	70 949	6 905	5 944	8 565	12 156	308 466	309 436	617 902
A. BANCO DE LA NACIÓN	0	0	0	0	0	0	0	0	0	0	0
B. EMPRESAS BANCARIAS	110 779	220 387	182 217	70 949	6 905	5 944	8 565	12 156	308 466	309 436	617 902
Interbank	8 618	12 830	5 859	4 900	0	0	0	0	14 477	17 730	32 207
Continental **	34 506	57 123	28 783	10 221	0	0	0	0	63 289	67 344	130 633
Crédito	45 093	110 736	27 326	25 001	6 905	5 944	8 565	12 156	87 889	153 837	241 726
Scotiabank	18 630	37 708	117 283	29 659	0	0	0	0	135 913	67 367	203 280
Trabajo	2 918	1 312	1 993	597	0	0	0	0	4 911	1 909	6 820
Mi Banco	1 014	678	973	571	0	0	0	0	1 987	1 249	3 236
II. INSTITUCIONES DE MICROFINANZAS	56 004	12 502	25 247	6 270	2 484	931	2 288	624	86 023	20 327	106 350
Caja Rural Chavín	2 887	334	11 777	4 057	1 100	507	0	0	15 764	4 898	20 662
Caja Municipal del Santa *	52 352	11 965	10 125	802	1 384	424	2 288	624	66 149	13 815	79 964
Caja Piura 2/	0	0	20	16	0	0	0	0	20	16	36
Edpyme EFECTIVA	0	0	0	0	0	0	0	0	0	0	0
Edpyme EDYFICAR	0	0	0	0	0	0	0	0	0	0	0
Caja Trujillo	0	0	3 325	1 395	0	0	0	0	3 325	1 395	4 720
Caja Nor Perú	765	203	0	0	0	0	0	0	765	203	968
TOTAL	166 783	232 889	207 464	77 219	9 389	6 875	10 853	12 780	394 489	329 763	724 252

1/ Incluye saldos de las of. Casma y Huarney

2/ Inicia sus operaciones en la ciudad de Huaráz en junio de 2006

** Chimbote incluye of. Mcdo. Modelo

* Chimbote incluye saldos de las ag. Nuevo Chimbote y Of. Especial

FUENTE: Superintendencia de Banca y Seguros

ELABORACION : BCRP. Sede Regional Trujillo. Departamento de Estudios Económicos

CUADRO 3

ANCASH: CRÉDITO DEL SISTEMA FINANCIERO AL SECTOR PRIVADO
(En miles de nuevos Soles)

ENTIDADES FINANCIERAS	2006											2007	
	FEB	MAR	ABR	MAY	JUN	JUL	AGO	SET	OCT	NOV	DIC	ENE	FEB
I. SISTEMA BANCARIO	404 623	378 384	411 932	417 911	446 738	419 963	415 130	429 234	446 763	481 169	496 160	495 174	475756
Interbank	38 821	38 363	39 169	39 628	39 324	39 695	40 584	41 250	42 314	43 585	45 173	48 588	50902
Continental	88 089	93 690	100 947	79 182	108 965	107 278	109 900	115 810	122 949	132 876	129 181	128 779	128418
Crédito	172 312	139 864	157 147	178 923	176 641	158 885	157 218	167 335	171 256	193 071	208 598	207 171	180406
Scotiabank	86 286	85 245	90 781	93 890	93 853	84 695	76 751	72 368	75 970	74 228	74 619	70 588	73927
Trabajo	15 548	16 316	16 353	15 952	15 492	15 259	15 033	15 176	15 218	16 084	16 123	16 282	16745
Mi Banco	3 567	4 906	7 536	10 336	12 464	14 150	15 645	17 296	19 056	21 325	22 466	23 766	25358
II. INSTITUCIONES DE MICROFINANZAS	139 696	144 727	136 135	152 911	158 705	164 100	170 146	175 205	183 373	188 999	184 518	192 795	194777
Caja Rural Chavín	14 674	14 690	14 497	15 280	16 477	17 509	18 787	17 788	21 055	21 473	21 488	21 970	22630
Caja Municipal del Santa	76 786	80 245	71 320	84 973	87 055	90 442	93 372	97 402	99 024	99 933	99 021	98 987	98718
Caja Piura 1/	0	0	0	0	0	0	0	0	0	0	0	124	290
Edpyme EFECTIVA	166	311	485	800	1 049	1 250	1 439	1 649	1 943	2 240	2 694	2 815	2929
Edpyme EDYFICAR	22 599	23 022	22 592	23 094	24 055	24 490	24 906	25 621	26 858	28 470	23 244	30 349	31161
Caja Trujillo	25 473	26 459	27 080	28 297	29 277	29 357	30 280	30 722	31 684	33 117	33 661	33 292	33292
Caja Nor Perú	0	0	162	467	792	1 052	1 362	2 024	2 809	3 766	4 410	5 258	5757
TOTAL	544 320	523 111	548 067	570 822	605 443	584 063	585 277	604 439	630 136	670 168	680 678	687 969	670533
En M/N	241 127	249 038	246 275	265 583	273 351	279 418	283 842	292 961	310 075	322 299	324 447	340 219	348.692
En M/E	303 193	274 073	301 793	305 239	332 092	304 644	301 435	311 478	320 061	347 869	356 231	347 750	321.841

1/ Inicia sus operaciones en junio de 2006 en la ciudad de Huaráz

FUENTE: Superintendencia de Banca y Seguros

ELABORACION : BCRP. Sede Regional Trujillo. Departamento de Estudios Económicos

CUADRO 4

ANCASH: COLOCACIONES DE LAS ENTIDADES FINANCIERAS UBICADAS POR CIUDADES – FEBRERO 2007
(Saldos en miles de nuevos soles)

ENTIDADES FINANCIERAS	COLOCACIONES								TOTAL COLOCACIONES		
	CHIMBOTE		HUARAZ		CASMA 1/		CARAZ		ANCASH		
	M/N	M/E	M/N	M/E	M/N	M/E	M/N	M/E	M/N	M/E	TOTAL
I. SISTEMA BANCARIO	136 080	194 493	65 682	73 707	1 648	2 086	1 429	631	204 839	270 917	475 756
A. BANCO DE LA NACIÓN	0	0	0	0	0	0	0	0	0	0	0
B. EMPRESAS BANCARIAS	136 080	194 493	65 682	73 707	1 648	2 086	1 429	631	204 839	270 917	475 756
Interbank	26 963	1 723	20 301	1 915	0	0	0	0	47 264	3 638	50 902
Continental **	31 432	56 667	8 900	31 419	0	0	0	0	40 332	88 086	128 418
Crédito	30 278	104 523	15 398	24 413	1 648	2 086	1 429	631	48 753	131 653	180 406
Scotiabank	24 693	27 361	9 484	12 389	0	0	0	0	34 177	39 750	73 927
Trabajo	10 357	1 568	4 411	409	0	0	0	0	14 768	1 977	16 745
Mi Banco	12 357	2 651	7 188	3 162	0	0	0	0	19 545	5 813	25 358
II. INSTITUCIONES DE MICROFINANZAS	60 806	27 877	57 098	19 507	13 538	2 731	12 411	809	143 853	50 924	194 777
Caja Rural Chavín	5 664	567	6 435	2 595	6 239	1 130	0	0	18 338	4 292	22 630
Caja Municipal del Santa *	39 202	25 381	13 834	3 968	5 089	1 020	9 934	290	68 059	30 659	98 718
Caja Piura 2/	0	0	276	14	0	0	0	0	276	14	290
Edpyme EFECTIVA	2 173	25	731	0	0	0	0	0	2 904	25	2 929
Edpyme EDYFICAR	8 245	1 669	11 262	4 198	2 210	581	2 477	519	24 194	6 967	31 161
Caja Trujillo	0	0	24 560	8 732	0	0	0	0	24 560	8 732	33 292
Caja Nor Perú	5 522	235	0	0	0	0	0	0	5 522	235	5 757
TOTAL	196 886	222 370	122 780	93 214	15 186	4 817	13 840	1 440	348 692	321 841	670 533

1/ Incluye saldos de las of. Casma y Huarmey

2/ Inicia sus operaciones en la ciudad de Huaráz en junio de 2006

** Chimbote incluye of. Mcdo.Modelo

* Chimbote incluye saldos de las ag. Nuevo Chimbote y Of. Especial

FUENTE: Superintendencia de Banca y Seguros

ELABORACION : BCRP. Sede Regional Trujillo. Departamento de Estudios Económicos

CUADRO 5

**ANCASH: CARTERA PESADA DEL SISTEMA FINANCIERO DE ANCASH
(En porcentajes)**

ENTIDADES FINANCIERAS	2006											2007	
	FEB	MAR	ABR	MAY	JUN	JUL	AGO	SET	OCT	NOV	DIC	ENE	FEB
A. BANCA MÚLTIPLE	15,9	15,6	11,7	12,3	11,5	38,7	33,7	8,9	9,6	7,5	7,2	5,6	2,4
Interbank	3,9	3,8	3,8	3,8	3,7	2,3	2,4	2,7	2,5	2,8	2,6	1,7	2,0
Continental	2,9	0,9	0,9	0,8	0,7	0,9	1,4	1,0	0,8	0,7	0,9	0,9	0,8
Crédito	18,1	21,3	10,4	11,2	10,7	84,7	73,3	9,4	11,2	7,4	6,4	3,2	5,4
Scotiabank	33,0	31,3	31,8	30,5	31,6	29,9	27,8	26,4	27,2	25,6	26,2	26,4	-
Trabajo	3,2	2,9	3,1	0,0	0,0	0,1	0,8	0,7	0,8	0,8	0,9	0,9	2,5
Mi Banco	0,0	0,0	0,0	5,3	4,6	5,0	5,4	4,6	3,4	2,9	2,3	1,7	2,6
B. INSTITUCIONES DE MICROFINANZAS	4,3	4,3	4,5	3,9	3,8	3,7	3,3	3,6	3,5	2,8	2,7	2,7	3,2
Caja Municipal del Santa	5,8	5,2	5,8	4,9	4,8	4,7	4,2	4,5	4,5	3,4	3,3	3,5	3,9
Caja Rural Chavín	3,4	5,4	4,3	3,9	4,0	3,7	3,1	3,7	3,4	3,6	3,1	3,5	4,9
Edpyme EFECTIVA	0,0	0,0	0,0	0,1	0,2	0,4	0,7	0,8	0,7	1,0	0,8	1,1	7,1
Edpyme EDYFICAR	3,7	3,7	3,8	3,7	3,3	3,3	3,3	3,0	2,9	2,5	3,1	2,4	2,6
Caja Trujillo	1,1	1,2	2,1	1,3	1,2	1,2	1,3	1,3	1,5	0,9	0,9	0,8	1,1
Caja Nor Perú	0,0	0,0	0,0	0,0	0,0	0,0	0,0	0,0	0,1	0,2	0,2	0,3	2,7
TOTAL	13,0	12,9	12,5	9,9	10,0	9,5	28,8	24,9	7,3	7,8	6,2	4,8	2,9

1/ Inicia sus operaciones en junio de 2006 en la ciudad de Huaráz
 FUENTE: Superintendencia de Banca y Seguros
 ELABORACION : BCRP. Sede Regional Trujillo. Departamento de Estudios Económicos

CUADRO 6

ANCASH: MOROSIDAD DE LAS ENTIDADES FINANCIERAS UBICADAS POR CIUDADES – FEBRERO 2007
(En porcentajes)

ENTIDADES FINANCIERAS	COLOCACIONES								TOTAL C OLOCACIONES		
	CHIMBOTE		HUARAZ		CASMA 2/		CARAZ		ANCASH		
	M/N	M/E	M/N	M/E	M/N	M/E	M/N	M/E	M/N	M/E	TOTAL
I. SISTEMA BANCARIO	1,97	3,35	1,92	0,39	0,00	0,00	0,00	0,00	1,95	2,72	2,43
A. BANCO DE LA NACION	0,00	0,00	0,00	0,00	0,00	0,00	0,00	0,00	0,00	0,00	0,00
B. EMPRESAS BANCARIAS	1,97	3,35	1,92	0,39	0,00	0,00	0,00	0,00	1,95	2,72	2,43
Interbank	0,00	0,00	1,94	2,84	0,00	0,00	0,00	0,00	1,94	2,84	1,99
Continental	1,39	0,73	1,70	0,24	0,00	0,00	0,00	0,00	1,46	0,55	0,84
Crédito	1,55	5,75	0,00	0,00	0,00	0,00	0,00	0,00	1,55	5,75	5,40
Scotiabank*	0,00	0,00	0,00	0,00	0,00	0,00	0,00	0,00	0,00	0,00	0,00
Mi Banco	2,91	1,25	0,00	0,00	0,00	0,00	0,00	0,00	2,91	1,25	2,62
Banco del Trabajo	2,80	1,02	2,28	4,54	0,00	0,00	0,00	0,00	2,65	1,85	2,55
C. INSTITUC. DE MICROFINANZAS	1,98	4,14	4,53	2,64	5,12	3,96	0,49	0,39	3,14	3,33	3,19
Caja Municipal del Santa	0,00	0,00	4,65	2,08	0,00	0,00	0,00	0,00	4,65	2,08	3,93
Caja Rural (Credichavin)	0,00	0,00	4,13	8,39	0,00	0,00	0,00	0,00	4,13	8,39	4,93
Edpyme EFECTIVA	7,78	14,29	4,92	0,00	0,00	0,00	0,00	0,00	7,06	14,29	7,08
Edpyme EDYFICAR	5,48	3,42	1,64	0,57	5,12	3,96	0,49	0,39	2,90	1,40	2,55
Caja Trujillo	0,00	0,00	0,00	0,00	0,00	0,00	0,00	0,00	1,18	0,62	1,12
Caja Nor Perú	2,17	4,53	0,00	0,00	0,00	0,00	0,00	0,00	2,17	4,53	2,74
TOTAL	1,98	3,53	3,92	1,62	5,12	3,96	0,49	0,39	2,82	2,92	2,86

1/ Incluye saldos de las of. Casma y Huarney

2/ Inicia sus operaciones en la ciudad de Huaráz en junio de 2006

** Chimbote icluye of. Mcdto.Modelo

* Chimbote incluye saldos de las ag. Nuevo Chimbote y Of. Especial

FUENTE: Superintendencia de Banca y Seguros

ELABORACION : BCRP. Sede Regional Trujillo. Departamento de Estudios Económicos

CUADRO 7

**ANCASH: EXPORTACIONES POR TIPO DE PRODUCTO
(Miles de US\$ FOB)**

TIPO	2006												2007	
	ENE	FEB	MAR	ABR	MAY	JUN	JUL	AGO	SET	OCT	NOV	DIC	ENE	FEB
Productos Tradicionales	182 611	220 080	64 058	259 055	231 596	300 513	362 544	377 848	264 941	286 394	318 121	360 155	160 561	253 233
Pesqueros	0	0	0	0	0	0	0	0	0	0	0	0	31 990	41 696
Agrícolas	153 980	179 619	46 877	258 639	192 475	248 550	321 641	372 854	239 565	280 701	314 551	336 272	0	0
Mineros	28 631	40 460	17 181	416	39 121	51 963	40 903	4 995	25 376	5 693	3 571	23 883	128 571	211 537
Productos no tradicionales	6 045	1 978	14 092	9 201	12 277	10 878	11 429	13 400	11 531	16 490	16 109	22 356	8 289	13 824
Agropecuarios	587	751	1 384	568	625	242	1 450	1 829	1 176	2 122	2 273	1 462	735	1 024
Pesqueros	2 515	1 216	9 028	8 496	7 355	7 384	6 424	8 746	7 521	10 972	10 719	14 552	7 302	9 858
Siderúrgicos	2 926	0	3 653	115	4 117	2 894	3 243	2 747	2 833	3 317	3 106	5 895	26	2 831
Otros 1/	16	11	27	22	179	358	311	78	1	80	11	447	226	112
TOTAL EXPORTACIONES	188 657	222 058	78 150	268 257	243 873	311 392	373 973	391 248	276 472	302 884	334 230	382 510	168 850	267 057

1/ Maquinaria y equipos, Sacos de Polipropileno, entre otros.

FUENTE: www.sunat.gob.pe

ELABORACIÓN: BCRP. Sede Regional Trujillo. Departamento de Estudios Económicos

CUADRO Nº 8

ANCASH: EXPORTACIONES DE PRODUCTOS TRADICIONALES
(Miles de US\$ FOB)

TIPO	2006												2007	
	ENE	FEB	MAR	ABR	MAY	JUN	JUL	AGO	SET	OCT	NOV	DIC	ENE	FEB
AGRICOLAS	0	0	0	0	0	0	0	0	0	0	0	0	0	0
Azúcar														
Volumen (TM)	0	0	0	0	0	0	0	0	0	0	0	0	0	0
Valor (Miles US\$)	0	0	0	0	0	0	0	0	0	0	0	0	0	0
MINEROS	153 980	179 619	46 877	258 639	192 475	248 550	321 641	372 854	239 565	280 701	314 551	336 272	128 571	211 537
Cobre														
Volumen (TM)	75 549	103 725	8 881	121 142	67 994	79 860	143 853	139 913	92 067	109 491	125 570	142 130	49 879	101 597
Valor (Miles US\$)	82 279	119 911	8 853	174 513	124 177	157 480	252 961	249 423	157 371	178 302	204 338	219 441	67 281	130 977
Molibdeno														
Volumen (TM)	1 966	799	377	2 100	702	1 150	640	1 917	1 191	1 290	1 444	1 588	1 058	
Valor (Miles US\$)	47 716	16 571	8 185	45 225	15 496	28 368	15 401	46 155	30 007	33 819	36 827	40 244	25 478	0
Oro														
Volumen (TM)	4	4	5	4	4	5	4	4	5	4	4	4	3	3
Valor (Miles US\$)	17 901	23 484	29 839	26 057	27 946	29 650	22 453	26 095	30 178	25 230	34 011	28 900	23 749	21 892
Zinc														
Volumen (TM)	10 105	29 762	0	12 635	23 082	31 038	28 998	48 515	21 515	34 744	30 185	34 439	10 062	53 234
Valor (Miles US\$)	6 084	19 653	0	12 845	24 857	33 052	30 825	51 182	22 010	43 348	39 375	47 687	12 063	58 668
Otros 1/														
Volumen (TM)	0	0	0	0	0	0	1	0	0	0	0	0	0	0
Valor (Miles US\$)	0	0	0	0	0	0	1	0	0	1	0	0	0	0
PESQUEROS	28 631	40 460	17 181	416	39 121	51 963	40 903	4 995	25 376	5 693	3 571	23 883	31 990	41 696
Aceite de Pescado														
Volumen (TM)	17 818	10 408	0	0	8 545	40 464	0	6 688	18 459	8 385	5 886	10 172	15 386	34 862
Valor (Miles US\$)	10 214	5 915	0	0	5 849	26 306	0	4 224	12 376	5 693	3 571	6 550	10 196	34 602
Harina de Pescado														
Volumen (TM)	28 862	53 380	26 232	735	45 874	30 744	46 513	1 003	13 325	0	0	17 652	22 950	10 033
Valor (Miles US\$)	18 417	34 545	17 181	416	33 273	25 657	40 903	771	13 000	0	0	17 333	21 795	7 094
TOTAL	182 611	220 080	64 058	259 055	231 596	300 513	362 544	377 848	264 941	286 394	318 121	360 155	160 561	253 233

1/ Cenizas de zinc, ferromolibdeno, muestra de mineral.

FUENTE: www.sunat.gob.pe

ELABORACIÓN: BCRP. Sede Regional Trujillo. Departamento de Estudios Económicos.

CUADRO 9

ANCASH: EXPORTACIONES DE PRODUCTOS NO TRADICIONALES
(Miles de US\$ FOB)

TIPO	2006												2007	
	ENE	FEB	MAR	ABR	MAY	JUN	JUL	AGO	SET	OCT	NOV	DIC	ENE	FEB
AGROPECUARIOS	587	751	1 384	568	625	242	1 450	1 829	1 176	2 122	2 273	1 462	735	1 024
Arvejas Frescas	1	0	0	5	42	112	538	1 011	800	1 113	253	28	1	0
Espárragos congelados	96	67	56	0	38	0	38	68	0	34	116	159	122	36
Espárragos Frescos	24	0	0	0	319	52	709	379	90	189	837	947	82	0
Flores Frescas	69	53	80	123	85	1	49	44	56	259	160	8	2	1
Lechugas Frescas	294	388	169	172	83	44	51	61	71	74	65	82	68	63
Mango Fresco y Congelado	0	14	1 057	0	0	0	0	0	0	0	0	0	341	836
Oleorosina de Marigold y Páprika	0	192	0	175	0	0	29	205	0	201	545	143	26	0
Resto1/	103	37	21	93	57	33	36	61	159	252	297	96	92	88
PESQUEROS	2 515	1 216	9 028	8 496	7 355	7 384	6 424	8 746	7 521	10 972	10 719	14 552	7 302	9 858
Mariscos Congelados	133	0	0	0	0	23	102	144	17	46	0	96	130	0
Conchas de Abanico	1 550	909	1 622	1 173	937	791	859	2 413	764	4 630	4 172	1 580	179	1 129
Pescado Congelado	409	179	2 749	2 722	1 899	3 261	2 962	2 118	2 092	995	2 186	2 476	1 140	2 119
Preparaciones y Conservas	423	127	4 658	4 601	4 519	3 308	2 502	4 070	4 649	5 300	4 362	10 400	5 854	6 610
SIDERURGICOS 2/	2 926	0	3 653	115	4 117	2 894	3 243	2 747	2 833	3 317	3 106	5 895	26	2 831
OTROS 3/	16	11	27	22	179	358	311	78	1	80	11	447	226	112
TOTAL	6 045	1 978	14 092	9 201	12 277	10 878	11 429	13 400	11 531	16 490	16 109	22 356	8 289	13 824

1/ Verdura frescas, frijolito fresco, entre otros.

2/ Barras de acero, planchas, entre otros.

3/ Maquinaria y equipos, entre otros.

FUENTE: www.sunat.gob.pe

ELABORACIÓN: BCRP, Sede Regional Trujillo. Departamento de Estudios Económicos.

CUADRO 10

ANCASH: EXPORTACIONES FOB POR BLOQUE ECONÓMICO
(Miles de U.S.\$)

BLOQUE ECONOMICO	2006												2007	
	ENE	FEB	MAR	ABR	MAY	JUN	JUL	AGO	SEP	OCT	NOV	DIC	ENE	FEB
I. AMERICA	74 391	87 109	49 561	137 208	59 919	64 081	104 232	89 556	86 458	120 013	79 868	102 983	73 621	77 597
A. TLCAN	25 519	61 443	39 149	103 818	28 599	38 202	80 851	19 490	52 943	67 126	60 032	60 595	49 923	58 920
Canadá	20 179	60 740	33 404	98 972	23 801	32 453	78 367	11 840	49 200	58 578	44 671	49 730	44 074	57 413
Estados Unidos	5 340	511	5 745	4 671	4 798	5 750	2 455	7 445	3 743	8 348	14 538	10 723	5 829	1 458
México	0	192	0	175	0	0	29	205	0	201	824	143	20	50
B. CAN	483	101	656	359	808	804	297	375	471	708	653	1 413	598	903
Bolivia	224	27	155	211	192	252	133	118	229	147	210	371	169	586
Colombia	583	74	501	148	392	159	164	182	242	482	443	583	429	318
Ecuador	0	0	0	0	224	393	0	76	0	79	0	459	0	0
C. MERCOSUR	0	11	1 436	1 588	1 134	530	631	1 080	284	758	745	903	415	268
Argentina	0	0	0	0	0	0	23	171	108	20	95	230	54	53
Brasil	0	11	1 340	1 568	1 117	530	607	910	176	429	375	672	21	215
Resto MERCOSUR	0	0	96	21	17	0	0	0	0	309	275	0	340	0
D. OTROS PAISES	48 389	25 554	8 320	31 442	29 378	24 544	22 453	68 611	32 760	51 422	18 437	40 072	22 685	17 505
Chile	48 364	25 522	6 895	29 931	27 928	23 973	21 903	67 947	31 764	50 552	17 079	34 293	21 440	15 614
Resto de América	25	31	1 426	1 511	1 450	571	550	664	996	870	1 359	5 779	1 245	1 892
II. EUROPA	62 541	60 454	19 143	5 268	22 818	157 267	90 641	83 975	119 392	87 931	80 976	70 390	43 630	76 280
A. UNION EUROPEA	35 798	60 044	19 103	5 246	18 157	111 804	86 060	68 858	118 836	56 392	80 725	69 953	17 631	73 875
Alemania	16 631	33 740	15 763	55	9 386	38 895	48 002	33 903	45 901	32 607	34 422	37 141	9 207	13 370
Bélgica - Luxemburgo	936	627	25	300	2	10 522	8 505	12 906	133	11 786	17 236	0	2 156	25 737
España	1 483	50	520	804	1 078	970	710	985	10 732	1 366	561	1 144	1 086	6 710
Finlandia	12 734	13 770	0	0	0	42 045	26 984	10 118	53 546	0	18 902	26 365	0	15 164
Francia	393	303	1 731	578	862	4 624	827	1 576	448	4 271	3 269	1 448	64	7 130
Países Bajos	2 621	2 124	59	2 258	2 211	2 128	41	4 715	2	5 196	3 785	2 502	4 660	243
Resto Unión Europea	1 000	9 430	1 004	1 251	4 618	12 620	991	4 655	8 075	1 167	2 549	1 352	457	5 522
B. OTROS PAISES	26 743	410	40	21	4 661	45 463	4 581	15 118	556	31 539	251	437	25 999	2 406
Bulgaria	21 777	0	40	21	71	45 252	237	149	139	31 138	16	133	25 899	501
Resto de Europa	4 966	410	0	0	4 591	211	4 344	14 969	418	401	235	305	100	1 905
III. ASIA	51 725	74 494	8 938	124 014	160 189	87 447	177 590	215 466	69 503	94 095	171 653	207 875	49 774	90 960
China	32 651	20 500	3 628	91 767	67 494	37 313	101 166	108 901	52 251	37 726	101 298	149 186	16 247	65 635
Corea del Sur	0	27 962	0	14 266	45 773	10 508	41 472	47 594	0	13 199	0	0	33 405	0
India	0	0	0	0	19 779	0	16 009	17 500	0	0	0	14 632	0	0
Japón	19 074	24 646	5 289	17 960	26 400	39 549	16 881	41 409	17 184	43 112	55 262	43 841	0	25 109
Resto de Asia	0	1 387	21	20	742	77	2 062	61	67	59	15 094	217	123	217
IV. AFRICA	0	0	487	1 745	948	2 573	1 324	1 170	855	525	1 323	1 146	1 649	223
V. OCEANIA	0	0	21	23	0	24	186	1 081	263	320	409	117	177	21 996
TOTAL	188 657	222 058	78 150	268 257	243 873	311 392	373 973	391 248	276 472	302 976	334 230	382 510	168 850	267 057

FUENTE: www.sunat.gob.pe

ELABORACIÓN: BCRP, Sede Regional Trujillo. Departamento de Estudios Económicos.

CUADRO 11

**ANCASH: IMPORTACIONES FOB POR EL PUERTO DE CHIMBOTE
(Miles de US\$)**

	2006												2007	
	ENE	FEB	MAR	ABR	MAY	JUN	JUL	AGO	SET	OCT	NOV	DIC	ENE	FEB
I. Bienes Consumo	0	0	0	0	0	0	0	0	0	0	0	0	0	0
II. Insumos	3 462	14 861	3 945	3 354	4 850	1 796	6 173	3 517	7 615	3 897	2 553	6 403	8964,11	15308,9
Combustibles, Lubricantes y Conexos	3 462	12 102	3 945	3 354	3 504	893	5 760	3 517	5 052	3 896	2 553	3 855	4759,71	0
Materias primas para la agricultura													0	9918
Materias primas para la industria	0	2 759	0	0	1 347	903	412	0	2 563	1	0	2 548	4204,4	5390,94
Otros	0	0	0	0	0	0	0	0	0	0	0	0	0	0
III. Bienes Capital y Materiales Construcción	0	0	0	0	0	0	5	0	0	204	0	0	0	2,255
Materiales Construcción	0	0	0	0	0	0	0	0	0	0	0	0	0	0
Para la Agricultura	0	0	0	0	0	0	0	0	0	0	0	0	0	0
Para la industria	0	0	0	0	0	0	5	0	0	204	0	0	0	2,255
Equipo de Transporte	0	0	0	0	0	0	0	0	0	0	0	0	0	0
Diversos	0	0	0	0	0	0	0	0	0	0	0	0	0	0
TOTAL	3 462	14 861	3 945	3 354	4 850	1 796	6 178	3 517	7 615	4 101	2 553	6 403	8 964	15 311

FUENTE: www.sunat.gob.pe

ELABORACION: BCRP. Sede Regional de Trujillo. Departamento de Estudios Económicos

CUADRO 12

ANCASH: INGRESOS CORRIENTES DEL GOBIERNO CENTRAL
(Miles de nuevos soles)

	2006												2007	
	FEB	MAR	ABR	MAY	JUN	JUL	AGO	SEP	OCT	NOV	DIC	ENE-DIC	ENE	FEB
I. INGRESOS TRIBUTARIOS	16 928	18 400	16 871	17 036	17 230	27 944	16 358	16 199	19 100	13 690	22 417	217 257	30 538	14387
1. Impuestos a los Ingresos	5 302	7 171	7 541	5 441	4 899	5 551	4 274	5 193	4 504	4 860	7 204	67 062	10 109	5103
- Personas Naturales	1 228	1 300	2 129	1 698	1 202	2 042	1 529	2 613	1 318	1 364	1 950	20 474	2 871	1266
- Personas Jurídicas	4 033	4 165	2 653	2 343	3 118	3 349	2 571	2 414	2 935	3 095	5 206	38 866	6 942	3734
- Regularización	41	1 707	2 759	1 400	579	160	174	166	251	402	47	7 722	296	102
2. Impuestos a la Importación	1	1	108	273	2	2	1	1	651	50	432	1 525	976	657
3. Impuestos General a las Ventas	10 690	10 116	6 896	9 418	10 488	20 430	6 801	9 315	12 225	6 700	12 763	124 392	18 256	7813
- Operaciones internas	3 751	4 266	5 215	6 119	8 685	16 294	4 499	6 636	7 020	4 838	8 351	80 564	11 944	5481
- Operaciones Externas	6 939	5 850	1 680	3 300	1 803	4 136	2 302	2 680	5 205	1 862	4 412	43 827	6 312	2332
4. Impuestos Selectivo al Consumo	0	0	0	0	0	0	0	0	0	1	0	4	0	0
5. Otros Ingresos Tributarios	935	1 111	2 326	1 903	1 841	1 960	5 281	1 689	1 719	2 079	2 017	24 274	1 197	814
II. INGRESOS NO TRIBUTARIOS	32	49	55	44	60	41	51	37	52	65	54	573	58	28
INGRESOS CORRIENTES (I+II)	16 961	18 449	16 926	17 079	17 290	27 985	16 409	16 236	19 152	13 755	22 471	217 830	30 596	14415

FUENTE: Superintendencia Nacional de Administración Tributaria - SUNAT
ELABORACIÓN: BCRP. Sede Regional Trujillo. Departamento de Estudios Económicos

CUADRO 13

ANCASH: PRODUCCIÓN AGROPECUARIA (T.M.)

CULTIVOS	2006												2007		CULTIVOS
	ENE	FEB	MAR	ABR	MAY	JUN	JUL	AGO	SEP	OCT	NOV	DIC	ENE	FEB	
AGRÍCOLA															AGRÍCOLA
Algodón	0	1 280	4 800	6 200	3 000	0	0	0	0	520	320	445	0	0	Algodón
Arroz	0	4 100	3 720	8 650	4 270	0	0	0	0	0	0	0	0	2 150	Arroz
Caña de azúcar	14 633	42 673	63 674	49 968	61 526	35 724	55 579	61 804	45 541	51 804	54 820	57 991	42 974	49 502	Caña de azúcar
Cebada	0	0	0	0	0	2 330	5 837	3 517	311	30	0	0	0	0	Cebada
Espárrago	449	533	550	553	531	612	604	597	554	357	580	561	520	558	Espárrago
Frijol grano seco	43	85	86	118	226	315	216	231	415	113	100	50	8	45	Frijol grano seco
Maíz amarillo duro	3 253	4 149	3 625	2 975	6 191	10 080	11 062	8 905	11 098	8 091	6 974	4 900	3 104	3 359	Maíz amarillo duro
Maíz amiláceo	94	789	878	671	2 223	4 681	1 664	136	26	6	13	29	66	872	Maíz amiláceo
Papa	5 800	10 902	14 964	24 287	19 329	12 918	3 374	1 130	4 573	3 764	1 381	981	5 568	11 492	Papa
Trigo	0	0	0	0	0	3 537	8 317	4 875	691	0	0	0	0	0	Trigo
Otros agrícolas															Otros agrícolas
Arveja grano seco	0	24	42	8	130	568	577	296	161	5	0	0	0	0	Arveja grano seco
Camote	220	1 390	852	736	1 373	699	645	700	805	1 612	0	0	900	1 000	Camote
Haba grano seco	0	0	0	88	306	588	487	74	53	10	0	0	0	0	Haba grano seco
Oca	0	0	0	0	256	841	1 116	215	200	18	0	0	0	0	Oca
Olluco	0	59	115	1 069	1 566	1 570	548	257	123	106	0	0	35	92	Olluco
Quinua	0	1	0	0	28	80	48	20	3	0	0	0	0	0	Quinua
Yuca	0	0	0	714	1 084	1 039	1 038	1 652	998	990	0	0	0	0	Yuca
PECUARIO															PECUARIO
Carne de ave	355	566	356	357	358	358	360	361	363	363	364	365	357	567	Carne de ave
Carne de caprino	15	37	17	17	17	17	16	18	18	18	20	20	15	37	Carne de caprino
Carne de ovino	81	1 079	81	81	81	82	82	83	83	83	84	84	81	1 105	Carne de ovino
Carne de porcino	71	95	89	90	89	89	98	89	89	91	91	92	76	102	Carne de porcino
Carne de vacuno	547	202	551	552	553	556	583	587	587	588	590	591	563	202	Carne de vacuno
Huevo	27	1 545	28	28	28	28	28	28	28	28	28	28	28	1 539	Huevo
Leche	1 534	28	1 549	1 553	1 431	1 423	1 431	1 402	1 402	1 575	1 459	1 465	1 536	28	Leche

FUENTE: Dirección Regional de Agricultura / Ministerio de Agricultura.
 ELABORACIÓN: BCRP. Sede Regional Trujillo. Departamento de Estudios Económicos

CUADRO 14

**ANCASH: PRODUCCIÓN PESQUERA
(T.M.)**

PRODUCTOS	2006												2007		PRODUCTOS
	ENE	FEB	MAR	ABR	MAY	JUN	JUL	AGO	SEP	OCT	NOV	DIC	ENE	FEB	
PARA CONSUMO HUMANO DIRECTO	33 683	33 455	40 402	23 087	21 585	28 252	31 633	12 619	6 823	3 006	16 212	11 843	33 831	13 960	PARA CONSUMO HUMANO DIRECTO
Fresco	1 653	1 093	804	713	945	784	738	808	870	811	1 297	492	484	488	Fresco
Congelado	1 057	816	735	208	410	685	813	624	555	390	231	295	570	506	Congelado
Conservas	30 973	31 546	38 863	22 381	20 230	26 783	30 082	11 187	5 398	16 681	14 752	11 056	32 777	12 966	Conservas
PARA HARINA DE PESCADO	3 051	3 826	133 651	141 013	329 330	231 648	10 253	1 335	291	1 335	370 298	315 990	4 547	4 410	PARA HARINA DE PESCADO
Anchoveta	0	0	128 337	131 411	327 468	230 457	0	0	0	0	369 252	315 480	0	0	Anchoveta
Otras Especies	3 051	3 826	5 314	9 602	1 862	1 191	10 253	1 335	291	1 335	1 046	510	4 547	4 410	Otras Especies

FUENTE: Dirección Regional de Producción - Ancash

ELABORACIÓN: BCRP. Sede Regional Trujillo. Departamento de Estudios Económicos

CUADRO 15

ANCASH: PRODUCCIÓN MINERA

MINERIA METÁLICA	2006												2007		MINERIA METÁLICA
	ENE	FEB	MAR	ABR	MAY	JUN	JUL	AGO	SEP	OCT	NOV	DIC	ENE	FEB	
Cobre (TMF)	34 601	26 013	42 351	36 419	27 189	27 927	31 167	29 497	30 092	32 744	36 144	37 630	20 442	25 732	Cobre (TMF)
Oro (KGF)	1 443	1 348	1 506	1 268	1 210	1 276	1 079	1 171	1 429	1 471	1 438	1 272	1 217	1 014	Oro (KGF)
Plata (KGF)	34 940	33 977	42 946	37 626	39 967	38 018	39 166	36 183	29 386	35 870	36 212	28 559	30 980	33 004	Plata (KGF)
Plomo (TMF)	1 817	1 784	1 663	2 386	1 708	2 421	1 866	2 667	1 594	2 058	2 043	1 439	2 099	1 413	Plomo (TMF)
Zinc (TMF)	9 740	25 777	15 284	19 636	24 659	22 261	23 986	28 145	19 656	27 318	19 326	13 551	29 981	31 687	Zinc (TMF)
Molibdeno (TMF)	718	436	719	603	466	526	654	746	732	736	720	820	223	153	Molibdeno (TMF)

FUENTE: DGM/DPDM/Estadística Minera

ELABORACIÓN: BCRP. Sede Regional Trujillo. Departamento de Estudios Económicos

CUADRO 16

ANCASH: PRODUCCIÓN MANUFACTURERA
(Variaciones porcentuales: 2006/2005)

PRODUCTOS	2006													2007		PRODUCTOS
	ENE	FEB	MAR	ABR	MAY	JUN	JUL	AGO	SEP	OCT	NOV	DIC	ENE-DIC	ENE	FEB	
MANUFACTURA PRIMARIA	-8,9	73,1	577,1	21,9	-34,0	19,1	-64,7	39,9	24,4	92,8	-50,8	355,0	-5,6	35,4	-30,7	MANUFACTURA PRIMARIA
1512-15 HARINA Y ACEITE DE PESCADO	97,7	277,3	15967,8	3,2	-42,2	17,4	93,8	472,3	784,8	1460,9	-55,1	545,3	-23,5	7,7	-41,6	1512-15 HARINA Y ACEITE DE PESCADO
Harina de Pescado	98,0	277,0	14587,7	0,8	-46,8	5,0	-94,0	465,7	757,1	1408,9	-56,2	516,5	-27,8	4,6	-40,3	Harina de Pescado
Aceíte de Pescado	90,7	282,3	55891,1	24,0	3,3	167,4	-89,9	669,3	1539,9	3739,9	-40,1	912,1	27,3	75,1	-63,5	Aceíte de Pescado
1512 CONSERVAS Y PRODUCTOS CONGELADOS DE PESCADO	-3,3	110,2	346,7	284,8	109,1	99,2	425,9	66,3	101,1	271,1	18,1	-14,5	101,9	23,4	-34,8	1512 CONSERVAS Y PRODUCTOS CONGELADOS DE PESCADO
Conservas de Pescado	3,7	143,8	453,5	684,0	368,3	199,7	684,3	47,1	90,0	221,7	18,7	1,8	141,0	22,9	-46,2	Conservas de Pescado
Pescado Congelado	-32,0	-18,9	47,8	-50,0	-61,6	16,3	127,5	120,4	168,6	-	12,5	-48,1	4,1	26,1	96,3	Pescado Congelado
1542 AZÚCAR	-69,0	-3,9	86,1	3,0	98,2	-36,8	4,1	4,2	-12,9	-2,6	27,8	-	16,8	247,7	-13,0	1542 AZÚCAR
MANUFACTURA NO PRIMARIA	4,8	19,2	87,6	65,2	40,8	14,0	20,8	6,7	-6,6	19,7	13,7	28,7	23,3	32,7	31,6	MANUFACTURA NO PRIMARIA
15 ALIMENTOS Y BEBIDAS	38,8	2,3	166,3	-14,8	108,4	-26,1	15,8	17,4	-24,6	-7,2	5,9	-	25,1	251,5	0,1	15 ALIMENTOS Y BEBIDAS
1551 BEBIDAS ALCOHÓLICAS	38,8	2,3	166,3	-14,8	108,4	-26,1	15,8	17,4	-24,6	-7,2	5,9	-	25,1	251,5	0,1	1551 BEBIDAS ALCOHÓLICAS
Alcohol Etilico	38,8	2,3	166,3	-14,8	108,4	-26,1	15,8	17,4	-24,6	-7,2	5,9	-	25,1	251,5	0,1	Alcohol Etilico
24 SUSTANCIAS Y PRODUCTOS QUÍMICOS	28,0	44,8	247,1	135,5	39,9	67,0	62,0	-32,7	-69,8	24,1	54,3	62,4	41,0	49,1	56,2	24 SUSTANCIAS Y PRODUCTOS QUÍMICOS
2411 SUSTANCIAS QUÍMICAS BÁSICAS	28,0	44,8	247,1	135,5	39,9	67,0	62,0	-32,7	-69,8	24,1	54,3	62,4	41,0	49,1	56,2	2411 SUSTANCIAS QUÍMICAS BÁSICAS
Oxígeno	30,3	50,5	269,3	143,3	43,6	71,9	65,2	-31,9	-71,0	24,2	56,9	65,3	44,0	49,8	56,7	Acetileno
Nitrógeno	-29,4	-46,0	30,3	14,5	-33,0	-36,5	-13,8	-66,8	-69,3	20,6	-7,1	-0,2	-23,8	29,1	55,2	Oxígeno
Acetileno	57,6	28,0	17,0	15,5	19,1	34,5	36,1	13,6	14,0	27,9	17,7	-4,0	21,3	30,0	23,4	Acetileno
27 FABRICACIÓN METALES BÁSICOS	-2,0	13,1	60,4	48,1	40,8	-0,3	7,3	20,7	15,2	18,5	2,4	17,6	18,1	26,0	24,3	27 FABRICACIÓN METALES BÁSICOS
2710 INDUSTRIA DE HIERRO Y ACERO	-2,0	13,1	60,4	48,1	40,8	-0,3	7,3	20,7	15,2	18,5	2,4	17,6	18,1	26,0	24,3	2710 INDUSTRIA DE HIERRO Y ACERO
Productos Siderúrgicos	-2,0	13,1	60,4	48,1	40,8	-0,3	7,3	20,7	15,2	18,5	2,4	17,6	18,1	26,0	24,3	Productos Siderúrgicos
TOTAL	0,7	32,0	172,5	-2,9	-17,7	10,0	-37,6	24,7	16,4	30,9	-39,4	101,2	2,5	33,4	12,3	TOTAL

1/ Variaciones Superiores al 1000 por ciento

FUENTE. Empresas Industriales

ELABORACIÓN: BCRP. Sede Regional Trujillo. Departamento de Estudios Económicos

CUADRO 17

ANCASH: ÍNDICE DE PRECIOS AL CONSUMIDOR EN LA CIUDAD DE CHIMBOTE
(BASE 1994=100)

	PONDERACION	2006												2007	
		ENE	FEB	MAR	ABR	MAY	JUN	JUL	AGO	SEP	OCT	NOV	DIC	ENE	FEB
Índice General	100,0	179,8	180,6	181,2	182,1	181,8	180,7	180,1	181,0	182,6	182,8	179,7	179,8	180,3	179,4
.Alimentos y Bebidas	54,7	164,7	166,1	167,1	168,4	168,0	165,9	164,7	166,3	169,1	169,1	163,8	164,5	164,9	163,1
.Vestido y Calzado	7,2	180,4	180,6	181,6	181,6	181,8	181,5	181,5	181,5	181,5	181,5	181,5	181,5	181,5	182,3
.Alquiler de Vivienda, Comb. y Elect.	10,9	263,1	263,1	262,9	264,5	263,9	264,3	264,4	264,9	265,6	267,6	266,8	266,8	266,9	267,0
.Muebles, Enseres y Mant. Viv.	4,4	153,3	153,3	153,3	153,3	153,3	153,3	153,3	153,3	153,3	153,3	152,1	152,1	152,2	152,4
.Cuidado salud y Serv. Médicos	2,1	207,6	207,6	207,6	207,6	207,6	207,6	207,6	207,6	207,6	207,6	207,6	207,8	207,8	207,8
.Transportes y Comunicaciones.	8,9	198,6	198,6	197,7	197,7	197,7	197,1	197,6	197,4	197,3	196,8	197,5	200,4	196,9	196,3
.Esparc, Divers. Serv. Cult. y Ens.	5,3	172,8	173,2	174,2	174,2	174,0	173,6	173,6	173,6	173,6	173,6	173,4	173,4	173,4	473,5
.Otros Bienes y Servicios	6,6	155,2	155,3	156,3	156,5	156,5	156,6	156,6	156,6	156,6	156,6	156,6	156,4	156,4	157,0

FUENTE: INEI - Chimbote

ELABORACIÓN: BCRP. Sede Regional Trujillo. Departamento de Estudios Económicos

CUADRO 18

ANCASH: ÍNDICE DE PRECIOS AL CONSUMIDOR EN LA CIUDAD DE HUARAZ
(BASE 1994=100)

	PONDERACION	2006												2007	
		ENE	FEB	MAR	ABR	MAY	JUN	JUL	AGO	SEP	OCT	NOV	DIC	ENE	FEB
Índice General	100,0	166,3	165,4	165,4	167,0	165,8	165,8	167,0	167,0	167,5	167,8	168,4	168,2	167,2	166,5
.Alimentos y Bebidas	62,3	158,5	157,3	157,3	159,2	157,8	156,8	158,7	158,6	159,5	159,8	160,7	160,3	158,8	157,8
.Vestido y Calzado	7,3	147,0	147,0	147,1	147,3	147,3	147,3	147,3	147,3	148,6	148,8	148,8	148,8	149,3	149,3
.Alquiler de Vivienda, Comb. y Elect.	10,9	208,0	207,6	208,1	208,3	206,8	212,5	212,6	213,0	212,79	212,9	211,8	211,0	211,3	211,2
.Muebles, Enseres y Mant. Viv.	5,3	159,9	159,7	160,2	160,8	160,9	161,5	161,1	161,3	161,4	161,5	160,8	161,5	161,0	160,6
.Cuidado salud y Serv. Médicos	1,7	168,8	168,4	169,3	169,7	169,3	170,1	171,93	171,0	172,0	172,1	172,2	172,2	172,4	172,3
.Transportes y Comunicaciones.	5,3	188,8	186,3	185,4	190,6	187,5	186,1	187,6	186,5	184,2	183,5	186,9	187,5	184,5	183,8
.Esparc, Divers. Serv. Cult. y Ens.	2,8	182,6	181,4	182,9	183,2	183,1	182,4	182,2	182,3	182,3	182,7	183,1	183,1	183,2	183,3
.Otros Bienes y Servicios	4,5	175,3	175,7	175,7	175,9	176,9	176,7	176,7	177,5	177,4	177,5	178,7	179,2	180,5	179,9

FUENTE: INEI - Chimbote
ELABORACIÓN: BCRP. Sede Regional Trujillo. Departamento de Estudios Económicos

CUADRO 19

**CIUDAD DE HUARAZ: EMPLEO FORMAL URBANO EN EMPRESAS DE 10 Y MÁS TRABAJADORES
POR SECTORES ECONÓMICOS**

(Variación porcentual con respecto al mismo mes año anterior)

Año	Mes	Extractivo	Electri.Gas y Agua	Comercio	Tranp. Y Comunic.	Servicios	Total
2005	Ene	-35,3	1,1	-6,8	-15,0	24,8	-14,0
	Feb	-22,3	0,0	-9,5	-17,6	7,8	-11,1
	Mar	-8,3	-2,1	-6,0	-16,4	4,2	-4,1
	Abr	-4,6	2,6	-3,3	-18,2	5,1	-1,2
	May	-23,6	1,7	-4,4	-17,7	-6,5	-13,3
	Jun	-19,1	-0,4	1,2	-16,0	-7,4	-10,4
	Jul	-13,8	10,1	4,9	-0,2	-5,4	-5,3
	Ago	-9,0	10,2	0,9	-3,0	18,4	1,8
	Sep	-12,3	12,7	7,4	-4,0	18,4	0,8
	Oct	-18,2	11,8	4,3	-4,0	2,2	-6,7
	Nov	-17,0	13,4	4,8	-1,1	-9,8	-9,1
	Dic	-27,8	9,6	2,4	-0,3	-11,3	-15,1
2006	Ene	20,7	9,8	4,1	1,5	-5,5	7,8
	Feb	10,7	9,0	7,8	5,0	-6,3	4,4
	Mar	-4,5	6,9	9,0	4,0	-7,6	-2,9
	Abr	0,6	3,3	12,6	3,0	0,9	2,0
	May	11,3	3,3	16,8	3,0	0,5	6,9
	Jun	16,9	3,7	17,0	-2,3	-4,4	7,3
	Jul	2,6	-7,6	14,0	0,3	4,5	5,0
	Ago	-0,3	-16,6	16,1	4,5	7,7	4,8
	Sep	-0,8	-11,2	13,4	4,3	-18,9	-8,7
	Oct	-1,8	-12,4	10,5	5,6	0,7	1,2
	Nov	-2,4	7,0	6,3	1,3	3,7	1,4
	Dic	11,9	8,4	6,2	3,8	8,2	9,4
2007	Ene	4,8	12,2	6,1	4,1	2,8	4,0
	Feb	24,0	11,3	3,7	17,0	-1,3	10,4

FUENTE: MTPE – DNPEFP – Encuesta Nacional de Variación Mensual del Empleo en empresas de 10 y más trabajadores de la actividad privada.

ELABORACION: BCRP. Sede Regional Trujillo. Departamento de Estudios Económicos

Nota: La información corresponde al primer día de cada mes.

CUADRO 20

**CIUDAD DE CHIMBOTE: EMPLEO FORMAL URBANO EN EMPRESAS DE 10 Y MÁS TRABAJADORES
POR SECTORES ECONÓMICOS**

(Variación porcentual con respecto al mismo mes año anterior)

Año	Mes	Extractivo	Industria	Electri.Gas y Agua	Comercio	Tranp. Y Comunic.	Servicios	Total
2005	Ene	9,1	-1,5	-10,7	-13,3	21,8	38,9	7,0
	Feb	-15,1	-3,6	-18,2	-9,1	-27,7	23,6	-4,3
	Mar	-26,1	6,5	-15,6	-8,2	-14,6	12,4	0,2
	Abr	-57,5	-11,7	-11,5	-10,1	36,4	11,3	-11,9
	May	-17,7	-4,1	-13,3	-8,5	49,5	10,0	-1,5
	Jun	-17,8	4,8	-15,7	-2,5	19,4	6,2	1,5
	Jul	-32,8	2,6	-14,0	4,3	102,2	9,6	1,4
	Ago	-22,1	11,2	-13,0	2,1	53,7	26,4	11,2
	Sep	-7,4	1,7	-8,6	4,5	38,2	9,4	3,8
	Oct	3,7	-9,3	-4,9	2,6	-17,9	11,3	-4,1
	Nov	-37,9	6,0	1,2	0,3	-23,1	9,6	-2,9
	Dic	2,4	7,3	0,0	-1,5	20,5	7,0	5,1
2006	Ene	-16,9	3,3	-0,4	-1,5	-2,0	11,0	0,0
	Feb	28,2	1,9	4,1	-1,4	6,6	9,4	4,8
	Mar	26,4	18,7	2,2	-2,6	49,9	7,8	15,3
	Abr	195,9	11,4	3,7	5,1	-31,4	9,2	19,3
	May	-4,3	11,6	4,6	5,5	-33,9	8,3	2,6
	Jun	-15,7	15,7	5,7	10,6	-20,7	6,4	3,2
	Jul	-1,7	3,6	n.d.	7,9	-47,6	4,9	-3,5
	Ago	1,3	1,5	n.d.	9,6	-52,3	4,3	-4,9
	Sep	46,9	-2,9	n.d.	8,2	-66,7	4,0	-5,0
	Oct	23,9	-4,1	n.d.	3,0	-32,7	-3,9	-5,4
	Nov	31,6	-13,4	n.d.	6,1	-26,3	5,1	-6,1
	Dic	0,7	-7,1	n.d.	7,6	-52,7	5,7	-6,9
2007	Ene	14,4	0,3	n.d.	6,2	-35,9	6,4	-0,6
	Feb	-3,4	7,0	n.d.	8,6	-55,0	9,1	1,6

FUENTE: MTPE – DNPEFP – Encuesta Nacional de Variación Mensual del Empleo en empresas de 10 y más trabajadores de la actividad privada.

ELABORACION: BCRP. Sede Regional Trujillo. Departamento de Estudios Económicos

Nota: La información corresponde al primer día de cada mes.