



BANCO CENTRAL DE RESERVA DEL PERÚ

SEDE REGIONAL TRUJILLO

**SÍNTESIS MENSUAL DE LA LIBERTAD
NOVIEMBRE 2006**

DEPARTAMENTO ESTUDIOS ECONÓMICOS

CONTENIDO

RESUMEN.....	2
I. INFLACIÓN Y TIPO DE CAMBIO.....	3
1. Inflación.....	3
2. Tipo de Cambio.....	4
II. PRODUCCIÓN Y EMPLEO.....	5
1. Producción Agropecuaria.....	5
2. Producción Pesquera.....	8
3. Producción Minera.....	9
4. Producción Manufacturera.....	10
5. Construcción.....	12
6. Comercio: Encuestas de Ventas	13
7. Expectativas Empresariales.....	14
8. Aspectos Laborales.....	15
III. SECTOR EXTERNO.....	16
1. Exportaciones	16
2. Importaciones	18
IV. FINANZAS PÚBLICAS.....	19
1. Gobierno Central.....	19
2. Gobierno Regional.....	20
V. MONEDA Y CRÉDITO.....	21
1. Depósitos del Sistema Financiero.....	21
2. Crédito del Sistema Financiero.....	22
3. Crédito a la Pequeña y Microempresa.....	24
VI. INFORMACIÓN ESTADÍSTICA.....	25
Cuadro 1. Depósitos y Obligaciones del Sistema Financiero.....	26
Cuadro 2. Depósitos en las Entidades Financieras Ubicadas por Ciudades	27
Cuadro 3. Crédito del Sistema Financiero al Sector Privado.....	28
Cuadro 4. Créditos de las Entidades Financieras Ubicadas por Ciudades.....	29
Cuadro 5. Cartera Pesada en el Sistema Financiero de La Libertad.....	30
Cuadro 6. Morosidad en las Entidades Financieras Ubicadas por Ciudades	31
Cuadro 7. Exportaciones FOB por Tipo de Producto.....	32
Cuadro 8. Exportaciones FOB por Bloque Económico.....	33
Cuadro 9. Importaciones FOB por el Puerto Salaverry.....	34
Cuadro 10. Ingresos Corrientes del Gobierno Central	35
Cuadro 11. Producción Agropecuaria.....	36
Cuadro 12. Producción Pesquera.....	37
Cuadro 13. Producción Minera.....	38
Cuadro 14. Producción Manufacturera (Índice 1994 = 100).....	39
Cuadro 15. Producción Manufacturera (Variaciones Porcentuales).....	40
Cuadro 16. Empleo Formal Urbano en Empresas de 10 y más Trabajadores en la ciudad de Trujillo, por Sector Económico.....	41
Cuadro 17. Índice de Precios al Consumidor en la ciudad de Trujillo.....	42
Cuadro 18. Tipo de Cambio paralelo en la ciudad de Trujillo.....	43

DIRECCIÓN EN INTERNET

<http://www.bcrp.gob.pe>

RESUMEN

El **Índice de Precios al Consumidor (IPC)** de Trujillo Metropolitano, registró en noviembre una caída de 0,68 por ciento, aunque en los últimos doce meses acumuló una variación positiva de 1,14 por ciento.

El **tipo de cambio en el mercado paralelo**, en la ciudad de Trujillo, registró en el mes una cotización promedio de S/.3,209 por dólar, 0,8 por ciento por debajo del mes anterior y 4,4 por ciento menos, con relación a noviembre de 2005 (S/. 3,358) .

El **VBP de bienes** creció en noviembre 0,2 por ciento, con relación a similar mes de 2005. Este resultado obedece al crecimiento de la construcción (25,5 por ciento) y la pesca (16,2 por ciento) y a la caída de la minería (5,9 por ciento), la manufactura (2,2 por ciento) y el sector agropecuario (0,8 por ciento). En lo que va del año, de enero a noviembre, el VBP de bienes creció 9,6 por ciento.

El **empleo formal urbano** en la ciudad de Trujillo, en empresas de 10 y más trabajadores, creció en noviembre 28,8 por

ciento, respecto a análogo mes de 2005.

Las **exportaciones** alcanzaron en noviembre un valor FOB de US\$ 126,1 millones, 30,9 por ciento más de lo exportado en similar mes del pasado año. Los productos tradicionales aumentaron en 31,6 por ciento y los no tradicionales aumentaron en 28,9 por ciento.

En cuanto a las **importaciones**, alcanzaron un valor de US\$ 10,8 millones, 5,1 por ciento menos de lo comprado en noviembre de 2005.

En el aspecto fiscal, los **ingresos corrientes** del Gobierno Central totalizaron en el mes S/. 41,7 millones, 9,9 por ciento por encima de lo recaudado en noviembre del pasado año. En cuanto a los **gastos** del Gobierno Regional, disminuyeron 5,7 por ciento, respecto a análogo mes de 2005.

Referente al sistema financiero, los **depósitos** y el **crédito** aumentaron en 19,5 y 21,5 por ciento, ambos en términos reales, con relación a análogo mes de 2005. En cuanto a la **mora**, registró en el mes un nivel de 1,8 por ciento.

I. INFLACIÓN Y TIPO DE CAMBIO

1. Inflación

El Índice de Precios al Consumidor (IPC) de la ciudad de Trujillo, disminuyó en noviembre 0,68 por ciento, con relación

al mes anterior, lo que significó una variación de 1,14 por ciento, en lo que va del año.

**CUADRO Nº 1
CIUDAD DE TRUJILLO
INFLACIÓN**

NOVIEMBRE	Var%
Var. % mensual 1/	-0,68
Var. % acumulada 2/	0,67
Var.% anualizada 3/	1,14

1/ Respecto al mes de Octubre

2/ Enero - Noviembre 2006

3/ Ultimos doce meses.

FUENTE: INEI - Trujillo

GRÁFICO Nº 1

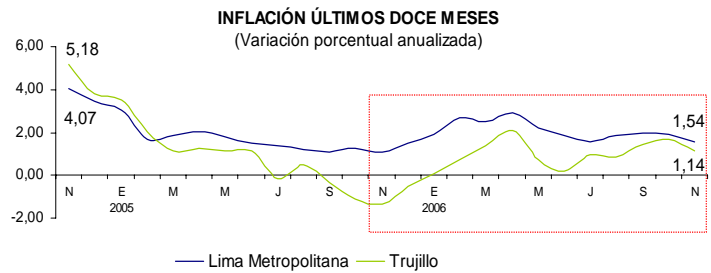

La deflación mensual se sustentó, principalmente, en la caída de precios de los grupos de Alimentos y Bebidas (1,18 por ciento), Alquiler de Vivienda,

Combustible y Electricidad (0,75 por ciento), Cuidados y Conservación de la Salud (0,16 por ciento) y Transportes y Comunicaciones (0,12 por ciento).

**CUADRO Nº 2
CIUDAD DE TRUJILLO: INFLACIÓN POR GRANDES GRUPOS DE CONSUMO**

	PONDERACIÓN	Variaciones (%)		
		Mensual	Acumulada	Anualizada
Índice General	100,0	-0,68	0,67	1,14
1. Alimentos y Bebidas	51,3	-1,18	1,86	2,48
2. Vestido y Calzado	6,5	0,00	-0,33	-0,13
3. Alquiler de Vivienda, Comb. y Elect.	11,0	-0,75	-0,33	-0,15
4. Muebles, Enseres y Mant. Viv.	4,6	0,00	1,42	1,48
5. Cuidado Salud y Serv. Médicos	2,8	-0,16	1,27	1,27
6. Transportes y Comunicaciones.	12,6	-0,12	-1,62	-0,46
7. Esparc, Divers. Serv. Cult. y Ens.	6,1	0,00	0,17	0,17
8. Otros Bienes y Servicios	5,1	0,00	-0,61	-0,66

FUENTE: INEI - Trujillo

En cuanto a la variación de precios de los productos de primera necesidad, los que registraron mayor crecimiento en el mes fueron: ají escabeche (91 por ciento) jurel (27,7 por ciento), col corazón de toro (22,2 por ciento), olluco largo (18,9 por ciento), ají molido amarillo (15,2 por ciento), arveja verde criolla (7,3 por ciento), bonito fresco (6,8 por ciento), plátano de seda (4,4 por ciento), maracuyá (3,7 por ciento), palta fuerte (3,1 por ciento), entre otros.

Contrariamente, se redujeron los precios de la cebolla de cabeza (29,9 por ciento), papa amarilla (16,4 por ciento), naranja de jugo (15,2 por ciento), lechuga criolla (14,9 por ciento), zapallo macre (11,8 por ciento), azúcar blanca (10,8 por ciento), arroz corriente (8 por ciento), verdura picada (7,6 por ciento), papa blanca (7 por ciento), entre otros.

**CUADRO Nº 3
PRODUCTOS DE PRIMERA NECESIDAD
QUE REGISTRAN MAYOR VARIACIÓN EN SUS PRECIOS
(Noviembre 2006 – Porcentajes)**

Subieron sus precios	%	Bajaron sus precios	%
Ají escabeche	91,0	Cebolla de cabeza	-29,9
Jurel	27,7	Papa amarilla	-16,4
Col corazón de toro	22,2	Naranja de jugo	-15,2
Olluco largo	18,9	Lechuga criolla	-14,9
Ají molido amarillo	15,2	Zapallo macre	-11,8
Arveja verde criolla	7,3	Azúcar blanca	-10,8
Bonito fresco	6,8	Arroz corriente	-8,0
Plátano de seda	4,4	Verdura picada	-7,6
Maracuyá	3,7	Papa blanca	-7,0
Palta fuerte	3,1	Plátano de la isla	-6,6
Menudencia de pollo	3	Manzana corriente	-6,3
Sémola a granel	2,8	Granadilla	-6,1
Mondongo de res	2,7	Azúcar rubia	-6,1
Harina de arveja	2,4	Ajo molido	-6,0
Res bistec	1,9	Limón	-5,8
Coco o suco	1,8	Fideo a granel	-5,2

FUENTE: INEI - Trujillo

2. Tipo de Cambio

En noviembre, el tipo de cambio promedio diario, en el mercado paralelo de la ciudad de Trujillo, fue de S/. 3,198 para la compra y S/.3,220 para la venta. La

cotización es menor en 0,6 por ciento, con relación al mes anterior y 4,4 por ciento respecto a noviembre de 2005 (S/. 3,370).

**GRÁFICO Nº 2
CIUDAD DE TRUJILLO: TIPO DE CAMBIO EN EL MERCADO PARALELO**

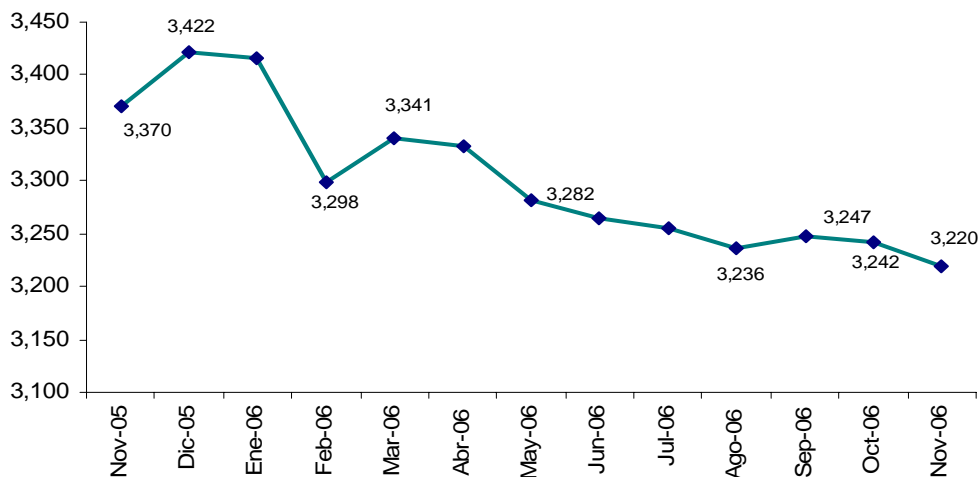

ELABORACIÓN: BCRP, Sede Regional Trujillo. Departamento de Estudios Económicos

II. PRODUCCIÓN Y EMPLEO

El VBP de bienes creció en noviembre 0,2 por ciento, respecto a análogo mes del pasado año. La construcción y la pesca crecieron en 25,5 y 16,2 por ciento, respectivamente; mientras que la minería, la manufactura y el sector agropecuario registraron caídas de 5,9 por ciento, 2,2 por ciento y 0,8 por ciento, respectivamente.

De enero a noviembre, la producción de bienes acumuló una expansión de 9,6 por ciento, sustentado en el crecimiento de todos los sectores, a excepción de la pesca cuya producción fue menor en 5,4 por ciento. La minería creció en 51,6 por ciento; la construcción, en 27,9 por ciento; la manufactura, en 12,8 por ciento; y el sector agropecuario, en 7,9 por ciento.

CUADRO Nº 4
VALOR BRUTO DE LA PRODUCCIÓN DE BIENES
(variación real)

	NOVIEMBRE		ENE - NOV	
	2005	2006	2005	2006
Agropecuario	20,5	-0,8	7,9	7,9
. Agrícola	9,4	-5,6	6,3	2,3
. Pecuario	31,3	3,2	10,0	14,9
Pesca	-23,5	16,2	-48,2	-5,4
Minería	249,7	-5,9	68,2	51,6
Manufactura	21,3	-2,2	-1,5	12,8
Pimaria	24,5	-15,6	-17,7	14,2
No primaria	17,9	7,2	11,1	12,2
Construcción	16,4	25,5	7,9	27,9
VBP de Bienes	28,3	0,2	6,2	9,6

ELABORACIÓN: BCRP, Sede Regional Trujillo. Departamento de Estudios Económicos

1. Producción Agropecuaria

La caída mensual del sector (0,8 por ciento) fue ocasionada por el subsector agrícola, que contrajo su producción en 5,6

por ciento. El subsector pecuario, atenuó la caída del sector al crecer 3,2 por ciento.

CUADRO Nº 5
VALOR BRUTO PRODUCCIÓN AGROPECUARIA
(Variación real 1/)

	NOVIEMBRE		ENE - NOV	
	2005	2006	2005	2006
Subsector Agrícola	9,4	-5,6	6,3	2,3
Subsector Pecuario	31,3	3,2	10,0	14,9
Sector Agropecuario	20,5	-0,8	7,9	7,9

1/ Respecto al mismo mes o período del año anterior.

FUENTE: Dirección Regional de Agricultura - La Libertad.

ELABORACIÓN: BCRP, Sede Regional Trujillo. Departamento de Estudios Económicos

El descenso mensual en la producción agrícola, se sustentó en la disminución de cultivos de ají pprika (77,5 por ciento), pimienta piquillo (42,5 por

ciento) y maz amarillo duro (15,6 por ciento). La cada fue atenuada por la mayor produccin de trigo (13 veces), cebada (164,7 por ciento) y papa (36,4 por ciento).

**CUADRO N 6
PRODUCCIN DE PRINCIPALES PRODUCTOS AGRCOLAS (T.M.)**

CULTIVO	NOVIEMBRE			ENERO - NOVIEMBRE		
	2005	2006	Var %	2005	2006	Var %
Aj pprika	445	100	-77,5	8 145	2 113	-74,1
Alcachofa	5.591	5.803	3,8	25 122	34 549	37,5
Arroz	0	0	-	235 602	258 484	9,7
Caa de azcar	311.540	326.864	4,9	2559 137	2940 143	14,9
Cebada	68	180	164,7	47 745	44 868	-6,0
Esprrago	9.553	10.459	9,5	94 065	109 596	16,5
Maz amarillo duro	8.256	6.966	-15,6	148 239	159 844	7,8
Maz amilceo	0	0	-	21 962	19 332	-12,0
Palto	1.015	1.008	-0,7	20 734	21 245	2,5
Papa	13.061	17.812	36,4	329 296	271 088	-17,7
Pimienta piquillo	4.872	2.800	-42,5	37 122	11 249	-69,7
Trigo	22	286	1/	45 034	46 772	3,9
Uva	3.507	3.394	-3,2	41 835	40 771	-2,5

1/ Variacin superior al 1000 %

FUENTE: Direccin Regional de Agricultura - La Libertad.

ELABORACIN: BCRP, Sede Regional Trujillo. Departamento de Estudios Econmicos

Por su parte, el crecimiento pecuario mensual se dio en todos los rubros. Destac la produccin de huevos y carne de porcino con expansiones de 5,2 y 4,5 por ciento, respectivamente.

En lo que va del ao, la produccin pecuaria acumulada registr un alza de 14,9 por ciento, siendo los ms destacados la carne de ave con 15,7 por ciento y huevos con 9,5 por ciento.

**CUADRO N 7
PRODUCCIN PECUARIA
(T.M.)**

ESPECIES	NOVIEMBRE			ENERO - NOVIEMBRE		
	2005	2006	Var %	2005	2006	Var %
Carne de ave	17 434	18 032	3,4	163 580	189 244	15,7
Carne de ovino	847	879	3,8	9 462	9 838	4,0
Carne de porcino	834	871	4,5	9 862	10 262	4,1
Carne de vacuno	385	398	3,3	4 078	4 202	3,0
Huevos	6 989	7 355	5,2	75 764	82 946	9,5
Leche	3 331	3 300	-1,0	36 869	37 707	2,3

FUENTE: Direccin Regional de Agricultura - La Libertad

ELABORACIN: BCRP, Sede Regional Trujillo. Departamento de Estudios Econmicos

**GRAFICO N 3
PARTICIPACIN VBP PECUARIO
(ENE - NOV 2006)**

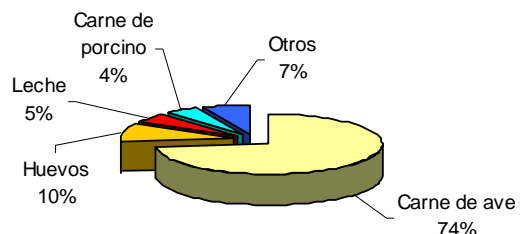

En cuanto al desarrollo de la campaa agrcola 2006-2007, las siembras se vienen desarrollando en condiciones

hdricas favorables. Hasta el mes de noviembre se han sembrado un total de 55,1 mil hectreas, 9,3 por ciento ms de lo

instalado en igual lapso de la campaña anterior.

**CUADRO Nº 8
SUPERFICIE SEMBRADA (HAS)**

CULTIVOS	NOVIEMBRE		CAMPAÑA AGRICOLA 1/	
	2005	2006	2005/2006	2006/2007
CULTIVOS TRANSITORIOS	23 472	25 826	49 398	53 330
Alcachofa	1	-	18	7
Arroz	10 273	4 719	11 960	6 863
Cebada	730	2 652	1 693	3 339
Frijol G.S.	546	677	1 117	1 439
Maíz amarillo duro	1 100	929	3 466	4 352
Maíz amiláceo	4 394	6 798	10 282	11 213
Papa	2 274	4 663	11 051	15 037
Paprika	57	20	213	231
Pimiento Piquillo	60	10	170	220
Trigo	127	250	185	269
Otros	3 911	5 109	9 244	10 361
CULTIVOS PERMANENTES	65	987	1 022	1 800
Caña de azúcar	59	149	202	262
Espárrago	6	839	812	1 535
Uva	-	-	8	4
Total	23 536	26 813	50 420	55 129

1/ De agosto a noviembre.

FUENTE: Dirección Regional de Agricultura - La Libertad.

ELABORACIÓN: BCRP, Sede Regional Trujillo. Departamento de Estudios Económicos

El reservorio de Gallito Ciego, que brinda riego regulado al valle de Jequetepeque, donde se siembra principalmente arroz, incrementó en noviembre su nivel en 15,4 por ciento, con relación a igual mes de 2005. En el mes almacenó un promedio diario de 270 mmc,

que equivale al 67,5 por ciento de su capacidad disponible, lo que permite asegurar la siembra de 27 mil hectáreas de arroz y la campaña complementaria de 6 mil hectáreas de granos y menestras.

**GRÁFICO Nº 4
RESERVORIO GALLITO CIEGO: VOLUMEN DISPONIBLE DE AGUA
(Mill. m³)**

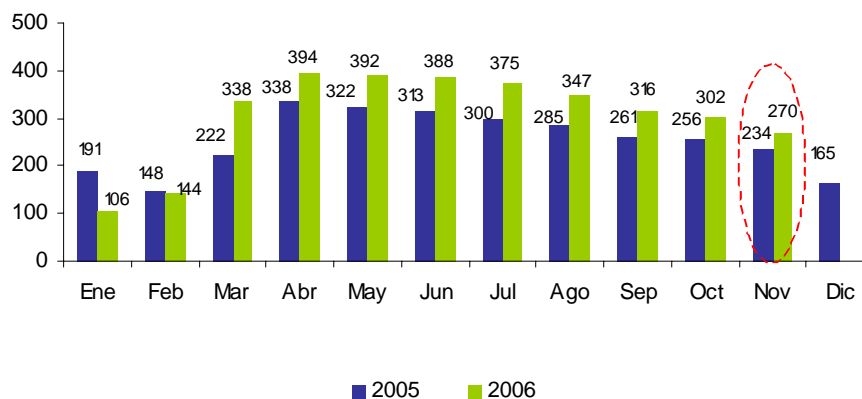

FUENTE: Dirección Regional de Agricultura - La Libertad

2. Producción Pesquera

La actividad pesquera fue más dinámica en noviembre al reanudarse la pesca industrial, luego de haber estado paralizada por 137 días (del 19 de junio al 02 de noviembre) por la veda impuesta a la anchoveta.

El desembarque de pescado aumentó 16,2 por ciento, respecto a similar mes de 2005, básicamente por la mayor pesca para elaborar harina y aceite (17,2 por ciento), particularmente de anchoveta,

cuya extracción pasó de 132,2 mil Tm. a 155 mil Tm. En contraste, la pesca artesanal (fresco) disminuyó 15,8 por ciento, atenuando, en alguna medida, el crecimiento del sector.

En lo que va del año, de enero a noviembre, la producción pesquera cayó en 5,4 por ciento, al compararla con análogo periodo de 2005. La pesca industrial y para consumo en fresco disminuyeron en 4,7 y 15,5 por ciento, respectivamente.

**CUADRO Nº 9
PRODUCCIÓN PESQUERA MARÍTIMA
(T.M.B.)**

	NOVIEMBRE			ENERO – NOVIEMBRE		
	2005	2006	Var.% 1/	2005	2006	Var.% 1/
Para Consumo Humano Directo	220	185	-15,8	2 034	1 720	-15,5
Fresco	220	185	-15,8	2 034	1 720	-15,5
Para Consumo Industrial	132 259	155 072	17,2	552 316	526 607	-4,7
Anchoveta	132 259	155 072	17,2	552 316	526 607	-4,7
Otras Especies	0	0	0,0	0	0	0,0
TOTAL	132 479	155 258	16,2	554 351	528 327	-5,4

1/ Variación en valores reales

FUENTE: Dirección Regional de la Producción – La Libertad

ELABORACIÓN: BCRP, Sede Regional Trujillo. Departamento de Estudios Económicos

3. Producción Minera

La producción minera metálica decreció en noviembre 5,9 por ciento, con relación a análogo mes de 2005; sin embargo, de enero a noviembre, acumuló un crecimiento de 51,6 por ciento.

La contracción mensual se sustenta, principalmente, en la menor producción de zinc (15,7 por ciento), plomo (6,6 por ciento) y oro (6 por ciento). Si bien la producción de oro declinó en el mes, acumula en lo que va del año una expansión de 55,5 por ciento.

**CUADRO Nº 10
PRODUCCIÓN MINERA**

	NOVIEMBRE			ENERO - NOVIEMBRE		
	2005	2006	Var %	2005	2006	Var %
MINERIA METÁLICA			-5,9			51,6
Cobre (T.M.F.)	125	131	4,8	1 505	1 498	-0,5
Oro (KG.F.)	5 717	5 375	-6,0	32 308	50 241	55,5
Plata (KG. F.)	6 405	6 725	5,0	81 386	83 452	2,5
Plomo (T.M.F.)	243	227	-6,6	2 901	2 693	-7,2
Zinc (T.M.F.)	815	687	-15,7	9 754	8 783	-10,0

FUENTE: DGM/DPM/ Estadística Minera.

ELABORACIÓN: BCRP, Sede Regional Trujillo. Departamento de Estudios Económicos

La producción de **oro** fue de 5 375 kgs. finos para noviembre y de 50 241 kgs. finos para lo que va del año. El 64,1 por ciento de la producción acumulada proviene de la mina Lagunas

Norte (Alto Chicama) y le siguen en importancia la producción de Retamas (9,1 por ciento), Horizonte (9,1 por ciento) y Santa Rosa (9 por ciento).

**GRÁFICO Nº 5
PARTICIPACIÓN EN EL VBP MINERO
(Enero – Noviembre 2006)**

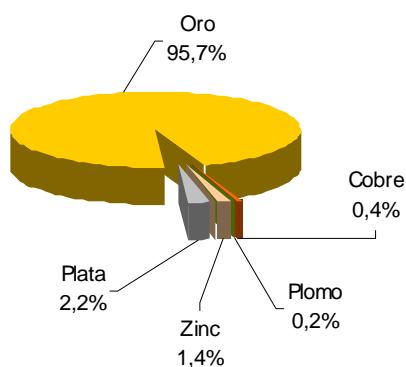

ELABORACIÓN: BCRP, Sede Regional Trujillo. Departamento de Estudios Económicos

**GRÁFICO Nº 6
PRODUCCIÓN DE ORO POR EMPRESAS
(Participación % Ene – Nov 2006)**

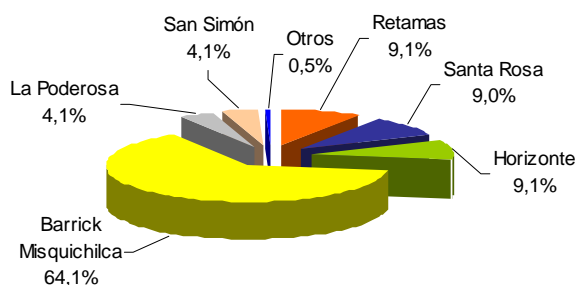

Los **precios internacionales de los metales**, siguen altos respecto al pasado año. El precio promedio del oro en noviembre fue US\$ 628,3 oz.tr., 32,2 por ciento por encima del precio alcanzado en similar mes de 2005. Para la plata, el precio promedio fue de US\$ 12,98 oz.tr. 66,0 por ciento más que su similar del pasado año.

En relación a los metales básicos, la cotización promedio mensual del cobre (US\$ 3,19 /lb.) superó en 65,1 por ciento a la cotización registrada en noviembre de 2005. En el zinc (US\$ 1,99 /lb.), la cotización promedio registró un incremento de 173,5 por ciento.

**GRÁFICO Nº 7
PRODUCCIÓN REGIONAL DE ORO Y COTIZACIÓN INTERNACIONAL**

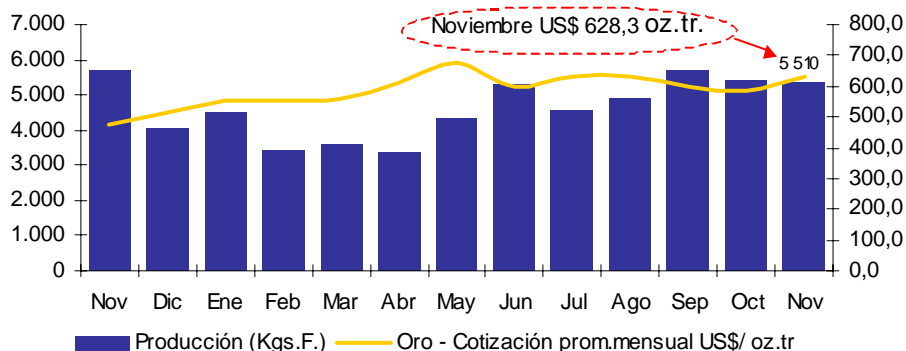

ELABORACIÓN: BCRP, Sede Regional Trujillo. Departamento de Estudios Económicos

4. Producción Manufacturera

La actividad manufacturera desmejoró su desempeño en noviembre al registrar una caída de 2,2 por ciento, respecto a igual mes de 2005, luego de mantener una tendencia ascendente desde inicios de año. El descenso se sustenta, principalmente, en la menor producción de la industria primaria (15,6 por ciento). Por su parte, la industria no primaria sigue dinámica, al crecer en 7,2 por ciento.

En el transcurso de enero a noviembre, la producción manufacturera registró una expansión de 12,8 por ciento, lo cual se atribuye al crecimiento que registró tanto la industria primaria (14,2 por ciento) como la industria no primaria (12,2 por ciento).

CUADRO Nº 11
VALOR BRUTO PRODUCCIÓN MANUFACTURERA
(Variación real) 1/

	NOVIEMBRE		ENE - NOV	
	2005	2006	2005	2006
Manufactura Primaria	24,5	-15,6	-17,7	14,2
Manufactura no Primaria	17,9	7,2	11,1	12,2
Total Sector	21,3	-2,2	-1,5	12,8

1/ Variación con respecto al mismo periodo del año anterior

FUENTE: Empresas industriales

ELABORACIÓN: BCRP, Sede Regional Trujillo. Departamento de Estudios Económicos

Subsector procesador de recursos primarios

La menor producción de la industria primaria (15,6 por ciento) se debió al bajo nivel de producción de harina y aceite de pescado que, en conjunto, disminuyó 31,8 por ciento, por restricciones de materia prima (anchoveta). Contrariamente, la industria de productos cárnicos (embutidos) y de azúcar, registraron aumentos de 44,2 por ciento y 0,9 por ciento, respectivamente; la primera por razones de mercado y, en el caso del azúcar, por la mayor producción de

la empresa Laredo (8,1 por ciento).

De enero a noviembre, la manufactura primaria exhibe una expansión de 14,2 por ciento, con relación al periodo análogo de 2005. Todas las ramas industriales muestran variaciones positivas: azúcar, 16,2 por ciento; embutidos, 12,9 por ciento; y harina y aceite de pescado, 8,4 por ciento.

Subsector resto de la industria

El crecimiento mensual de la industria no primaria (7,2 por ciento), descansa, principalmente, en la mayor producción de tableros aglomerados (71 por ciento), bebidas gaseosas (28,2 por ciento), envasado de legumbres y hortalizas (19 por ciento), cerveza (15 por ciento) y cemento (14,5 por ciento).

Contrariamente, los rubros industriales que contrajeron su producción fueron: papel y cartón (24,8 por ciento), productos de molinería (17,6 por ciento), galletas (9,1 por ciento), alimentos para animales (6,5 por ciento), hilados de algodón (2,7 por ciento) y bebidas alcohólicas (1 por ciento).

**CUADRO Nº 12
PRODUCCIÓN MANUFACTURERA DE PRINCIPALES PRODUCTOS**

DESCRIPCIONES	UNIDAD DE MEDIDA	NOVIEMBRE			ENERO - NOVIEMBRE		
		2005	2006	Var.% 1/	2005	2006	Var.% 1/
PRODUCTOS ALIMENTICIOS							
Azúcar	Tm.	36 999	37 314	0,9	287 665	334 267	16,2
Harina de trigo	Tm.	9 536	7 811	-18,1	91 301	88 498	-3,1
Conservas de espárrago	Tm.	3 341	3 523	5,4	19 387	24 096	24,3
Conservas de pimienta	Tm.	862	1 971	128,6	8 637	12 532	45,1
Conservas de alcachofa	Tm.	1 255	1 365	8,8	9 405	11 772	25,2
Embutidos	Tm.	344	497	44,2	3 962	4 471	12,9
Chocolates	Kg.	22 868	25 703	12,4	61 144	73 793	20,7
Galletas	Tm.	1 711	1 556	-9,1	16 422	17 019	3,6
Alimentos para animales	Tm.	47 050	44 001	-6,5	475 390	494 103	3,9
Jugos de frutas	Miles Lts	105	95	-9,8	1 289	1 124	-12,8
Leche pasteurizada	Miles Lts	13	11	-19,1	122	125	2,9
Yogurt	Miles Lts	483	537	11,2	4 145	5 165	24,6
INDUSTRIA DE BEBIDAS							
Alcohol etílico	Miles Lts.	1 534	1 723	12,3	15 575	17 550	12,7
Ron	Miles Lts	610	527	-13,7	5 350	5 210	-2,6
Cerveza	Miles Lts	5 429	6 244	15,0	55 839	54 742	-2,0
Gaseosas	Miles Lts	6 892	8 838	28,2	79 733	88 383	10,8
INDUSTRIA PESQUERA							
Harina de pescado	Tm.	50 893	33 776	-33,6	117 309	117 000	-0,3
Aceite de pescado	Tm.	7 623	6 471	-15,1	14 621	30 043	105,5
INDUSTRIA TEXTIL							
Hilados de algodón	Tm.	225	219	-2,7	2 373	2 224	-6,3
INDUSTRIA DEL PAPEL							
Papel y Cartón	Tm.	1 998	1 502	-24,8	17 266	16 654	-3,5
INDUSTRIA DE LA MADERA							
Tableros aglomerados	Tm.	1 740	2 976	71,0	17 889	27 020	51,0
INDUSTRIA DE PLASTICO							
Sacos de polipropileno	Miles unid.	5 188	5 547	6,9	54 086	59 116	9,3
INDUSTRIAS DE MINERALES NO METÁLICOS							
Cemento	Tm.	79 898	91 459	14,5	752 986	922 043	22,5
MATERIAL DE TRANSPORTE							
Carrocerías	Unidades	4	0	-100,0	21	6	-71,4

1/ Variación en valores reales

FUENTE: Empresas Industriales y Dirección Regional de Agricultura –La Libertad

ELABORACIÓN: BCRP, Sede Regional Trujillo. Departamento de Estudios Económicos

5. Construcción

La construcción creció en noviembre 25,5 por ciento, respecto a igual mes de 2005, como resultado del mayor gasto privado y público en la ejecución de diversas obras (conjuntos habitacionales, centros comerciales, mejoramiento del ornato). La expansión se reflejó en el mayor

consumo local de cemento que pasó de 25,8 mil Tm. a 30,8 mil Tm..

Las cifras acumuladas de enero a noviembre, comparadas con las de igual periodo de 2005, evidencian un crecimiento del sector de 27,9 por ciento.

**CUADRO N° 13
INDICADORES DEL SECTOR CONSTRUCCIÓN**

	NOVIEMBRE			ENE - NOV		
	2005	2006	Var %	2005	2006	Var %
Despacho de cemento (T.m.)	25 883	30 806	19,0	236 739	313 872	32,6
Venta de concreto (m3)	1 394	4 440	218,5	35 484	27 641	-22,1
Variación del sector 1/			25,5			27,9

1/ Variación en términos reales

FUENTE: Empresa Cementos Pacasmayo S.A.A

ELABORACIÓN: BCRP, Sede Regional Trujillo. Departamento de Estudios Económicos

6. Comercio: Encuesta de Ventas

Para evaluar el comportamiento del sector se aplicaron encuestas a 26 establecimientos comerciales, obteniendo una tasa de respuesta del 46,2 por ciento.

Las ventas de noviembre, comparadas con las de igual mes de 2005, aumentaron para 56 por ciento de los establecimientos comerciales, grandes almacenes, librería y papelería, productos farmacéuticos.

Al comparar las ventas, con relación al mes previo (octubre), el 55 por ciento de los encuestados respondió que disminuyeron, principalmente, en los rubros de librería y papelería, productos farmacéuticos, automotores, accesorios y repuestos, así como llantas. Por su parte, el 45 por ciento restante reportó que sus ventas aumentaron por efecto de demanda, principalmente, en el rubro de grandes almacenes y artículos de construcción y ferretería.

**CUADRO N° 14
ENCUESTA DE VENTAS A EMPRESAS COMERCIALES: NOVIEMBRE 2006
(En %)**

EMPRESAS	VENTAS						EXPECTATIVAS DE VENTAS DICIEMBRE 2006				TASA DE RESPUESTA %
	NOV 06 / NOV 05			NOV 06 / OCT 06			DICIEMBRE 2006				
	+	-	=	+	-	=	+	-	=	No Apl	
VENTAS MINORISTAS	56	44	0	45	55	0	42	33	25	0	46,2
Grandes Almacenes	100	0	0	100	0	0	50	50	0	0	66,7
Librería y Papelería	100	0	0	0	100	0	0	100	0	0	50,0
Productos Farmacéuticos	100	0	0	0	100	0	0	0	100	0	25,0
Autom., accesorios y repuestos	100	0	0	0	100	0	0	100	0	0	20,0
Llantas	0	100	0	0	100	0	100	0	0	0	100,0
Art. De construcción y ferretería	50	50	0	75	25	0	25	25	50	0	66,7
Cueros y suelas	0	100	0	50	50	0	100	0	0	0	100,0
VENTAS MAYORISTAS	0	0	0	0	0	0	0	0	0	0	0,0
Alimentos y otros bienes de consumo	0	0	0	0	0	0	0	0	0	0	0,0
TOTAL	56	44	0	45	55	0	42	33	25	0	46,2

FUENTE: Encuesta a empresas comerciales.

ELABORACIÓN: BCRP, Sede Regional Trujillo. Departamento de Estudios Económicos

Se les consultó también sobre las perspectivas de ventas para el mes de diciembre, respondiendo el 42 por ciento de los encuestados que esperan mayores

ventas. Por su parte, un 33 por ciento de empresas prevén vender menos, mientras que el 25 por ciento creen que mantendrán el nivel de ventas.

7. Expectativas Empresariales

Se realizó en noviembre una encuesta sobre expectativas empresariales a 26 grandes y medianas empresas vinculadas al sector comercio e industrial, respecto a la situación económica del país, así como de la dinámica de sus respectivas empresas.

Ante la pregunta de cómo esperan que será la **situación económica del país**, para

el próximo mes, los tres y doce meses próximos, las expectativas son más optimistas a medida que el plazo se extiende. A un plazo de un mes, el 61,5 por ciento de las empresas creen que la situación del país será mejor, mientras que para un plazo de 12 meses, la percepción es favorable para el 80,8 por ciento de empresas.

CUADRO N° 15
EXPECTATIVA EMPRESARIAL
(En %)

	SITUACIÓN ECONÓMICA PAÍS			SITUACIÓN ECONÓMICA EMPRESA		
	1 mes	3 meses	12 meses	1 mes	3 meses	12 meses
Industria						
Mejor	50,0	57,1	78,6	50,0	64,3	85,7
Igual	50,0	42,9	14,3	50,0	28,6	14,3
Peor	0,0	0,0	7,1	0,0	7,1	0,0
Comercio						
Mejor	75,0	91,7	83,3	58,3	100,0	100,0
Igual	25,0	8,3	16,7	41,7	0,0	0,0
Peor	0,0	0,0	0,0	0,0	0,0	0,0
Total						
Mejor	61,5	73,1	80,8	53,8	80,8	92,3
Igual	38,5	26,9	15,4	46,2	15,4	7,7
Peor	0,0	0,0	3,8	0,0	3,8	0,0

FUENTE: Empresas Industriales y Comerciales
ELABORACIÓN: BCRP, Sede Regional Trujillo. Departamento de Estudios Económicos

En cuanto a perspectivas de la **situación económica de la empresa**, para un mes, tres y doce meses, respectivamente, la percepción es favorable para la mayoría de empresas. La mejoría se extiende a medida que el plazo aumenta. El 53,8 por ciento de las empresas respondieron que estarán mejor dentro de un mes, pero para los 3 y 12 meses próximos la percepción

favorable se amplía al 80,8 y 92,3 por ciento, respectivamente.

Cabe señalar que en noviembre se registra una desaceleración en las expectativas empresariales favorables, con relación a meses anteriores. En septiembre, alcanzaba al 87,5 por ciento de las empresas, mientras que en noviembre al 80,8 por ciento.

GRAFICO N° 8
EVOLUCIÓN DE LA EXPECTATIVA FAVORABLE
PARA LOS PRÓXIMOS TRES MESES
(En %)

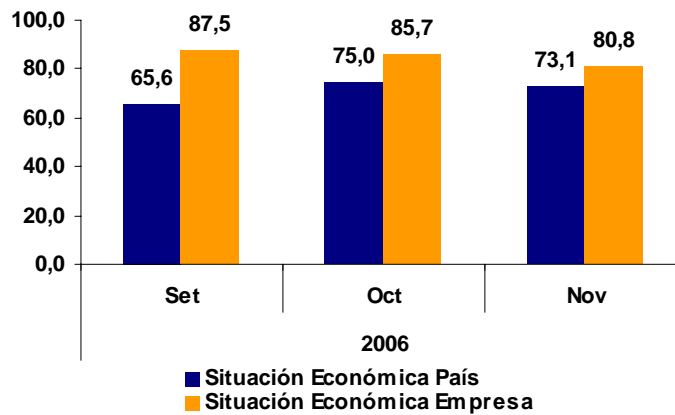

FUENTE: Encuesta a empresas comerciales.
 ELABORACIÓN: BCRP, Sede Regional Trujillo. Departamento de Estudios Económicos

8. Aspectos Laborales

El empleo en la ciudad de Trujillo creció en noviembre 28,8 por ciento, respecto al mismo mes de 2005, como resultado de la mayor demanda habida en todos los sectores. Destaca en la expansión los sectores: industria (83,9 por ciento),

extractivo (15,7 por ciento) y comunicaciones (15,3 por ciento).

La mayor demanda de empleo en el sector industrial se registra en las empresas agroindustriales, particularmente las que procesan y envasan conservas de espárrago y alcachofas para la exportación.

GRÁFICO N° 9
TRUJILLO: EMPLEO URBANO EN
EMPRESAS DE 10 A MÁS
TRABAJADORES
(Variación % Anualizada)

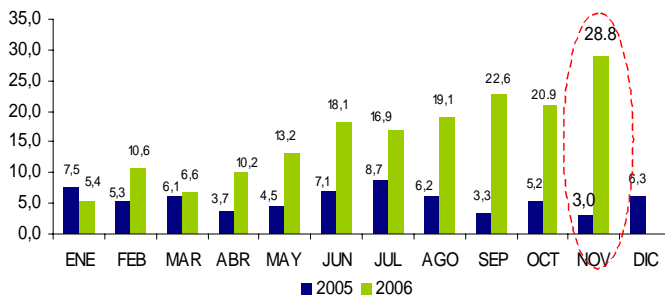

Empresas de 10 y más trabajadores
 FUENTE: MTPE-Encuesta Nacional de Variación Mensual.

GRÁFICO N°10
TRUJILLO: EMPLEO FORMAL URBANO,
SEGÚN SECTORES ECONÓMICOS
(Variación % Acumulada)

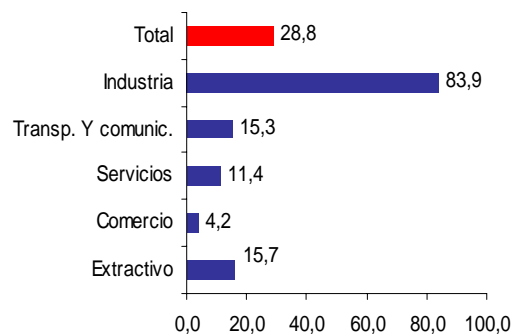

CUADRO N° 16
CIUDAD DE TRUJILLO: DISTRIBUCIÓN Y VARIACIÓN DEL EMPLEO
SEGÚN SECTORES ECONÓMICOS, NOVIEMBRE 2006

Sectores Económicos	Distribución porcentual al mes de Junio 2006 1/	Variación mensual (%) 2/	Variación anual 3/
Comercio	11,3	0,3	4,2
Electricidad, Gas y Agua	n.d.	n.d	n.d.
Extractivo	21,5	4,2	15,7
Industria	28,0	7,9	83,9
Servicios	30,2	2,1	11,4
Transporte y Comunic.	9,0	0,3	15,3
Total	100	4,1	28,8
Total absoluto	29 008		

1/ Última actualización del marco muestral, la cual se actualiza anualmente.

2/ Variación del empleo del presente mes respecto al mes anterior.

3/ Variación del empleo del presente mes respecto al mismo mes del año anterior.

FUENTE: MTPE-DNPEFP. Encuesta Nacional de Variación Mensual del Empleo

III. SECTOR EXTERNO

1. Exportaciones

Las exportaciones de La Libertad, realizadas por diferentes puntos de embarque del país, totalizaron en noviembre US\$ 126,1 millones, 30,9 por ciento más de lo exportado en igual mes de 2005. Las exportaciones tradicionales se expandieron 31,6 por ciento, y las no tradicionales en 28,9 por ciento.

Las exportaciones tradicionales (US\$ 92,6 millones) representan el 73,4 por ciento del total y destaca la exportación de productos mineros, principalmente, oro, cuyo valor y volumen creció en 21,3 y 7,8 por ciento, respectivamente.

En el rubro de los no tradicionales (US\$ 33,6 millones) sobresale la exportación de productos agropecuarios con el 86,9 por ciento del total, particularmente, espárragos y alcachofas en conservas.

De enero a noviembre, las exportaciones departamentales acumularon un total de US\$ 1 234,8 millones, 87,7 por ciento por encima de lo exportado durante el mismo período de 2005. Las exportaciones tradicionales crecieron 112,8 por ciento, permitiendo acumular un valor total de US\$ 966,7 millones, 78,3 por ciento, del total exportado. Por su parte, las exportaciones no tradicionales crecieron 31,7 por ciento.

**CUADRO N° 17
EXPORTACIONES POR TIPO DE PRODUCTO
(Valor FOB en miles de US\$)**

TIPO	NOVIEMBRE			ENE - NOV		
	2005	2006	Var %	2005	2006	Var %
PRODUCTOS TRADICIONALES	70 332	92 577	31,6	454 247	966 733	112,8
Pesqueros	0	1 206	-,-	64 819	76 179	17,5
Agrícolas	0	3 307	-,-	6 165	13 116	112,8
Mineros	70 332	88 064	25,2	383 263	877 438	128,9
PRODUCTOS NO TRADICIONALES	26 034	33 563	28,9	203 611	268 082	31,7
Agropecuarios	23 930	29 176	21,9	165 563	223 495	35,0
Textiles	654	633	-3,3	4 859	4 860	0,0
Pesqueros	0	0	-,-	0	0	-,-
Otros 1/	1 319	2 432	84,4	31 644	36 112	14,1
Otros 2/	131	1 322	907,3	1 545	3 614	133,8
TOTAL EXPORTACIONES	96 366	126 140	30,9	657 858	1234 815	87,7

1/ Pielés y sus manufacturas básicamente

2/ Productos de panadería, envases de hojalata y licores básicamente

FUENTE: www.sunat.gob.pe

ELABORACIÓN: BCRP, Sede Regional Trujillo. Departamento de Estudios Económicos

El destino de lo exportado se concentra en seis países que, en conjunto, adquieren el 88 por ciento del valor exportado. El principal mercado es Suiza, que adquiere el 64,3 por ciento del total, básicamente oro. Le siguen: Estados Unidos (7,3 por ciento), con alcachofa y

espárragos en conservas; España (6,1 por ciento), con espárrago y pimienta en conserva; Canadá (3,9 por ciento), con oro; China (3,3 por ciento), con harina de pescado; y Francia (3,1 por ciento), con espárragos en conservas.

**CUADRO N° 18
PRINCIPALES PAÍSES DE DESTINO Y PRINCIPAL PRODUCTO EXPORTADO
(ENE - NOV 2006)**

País	% del Total	Principal Producto
Suiza	64,3	Oro
Estados Unidos	7,3	Alcachofa y espárrago en conserva
España	6,1	Espárrago y pimienta en conserva
Canadá	3,9	Oro
China	3,3	Harina de pescado
Francia	3,1	Espárragos en conserva
Alemania	1,8	Harina de pescado
Países Bajos	1,5	Paltas frescas
Brazil	1,3	Concentrado de zinc
Otros Países	7,4	Otros Productos
TOTAL	100,0	

FUENTE: www.sunat.gob.pe

ELABORACIÓN: BCRP, Sede Regional Trujillo. Departamento de Estudios Económicos

En cuanto al uso de la infraestructura local de embarque, el 53,6 por ciento del volumen total embarcado (365,5 mil Tm) se efectuó por el Puerto de Salaverry, principalmente harina de pescado (96,8 mil Tm), azúcar (32,3 mil Tm), concentrados de zinc (18,8 mil Tm), alimento para camarones (16,5 mil Tm),

espárragos en conservas (10,7 mil Tm) y paltos frescos (9,5 mil Tm). El 46,4 por ciento restante se ha exportado por el Puerto del Callao (140,2 mil Tm), la frontera de Tumbes (12,6 mil Tm), el Puerto de Paita (8,6 mil Tm) y el aeropuerto Jorge Chávez (7,9 mil Tm).

2. Importaciones

En cuanto a las importaciones realizadas por el puerto de Salaverry, totalizaron en noviembre US\$ 10,8 millones, 5,1 por ciento menos, respecto a análogo mes de 2005. En lo que va del año, las importaciones acumularon un valor de US\$ 144,8 millones, 12,9 por ciento más del valor importado en el mismo lapso de 2005.

El principal país proveedor de las importaciones es Argentina con el 26,4 por ciento del total, seguido de Paraguay (24,4 por ciento), Colombia (19,6 por ciento) y Rusia (8,6 por ciento), principalmente.

CUADRO N° 19
IMPORTACIONES POR EL PUERTO DE SALAVERRY
(Valor FOB en miles de U.S.\$)

	NOVIEMBRE			ENE - NOV		
	2005	2006	Var %	2005	2006	Var %
I. Bienes Consumo	0	20	--	0	47	--
II. Insumos	11 321	10 517	-7,1	123 183	137 448	11,6
Materias primas para la agricultura	6 580	4 469	-32,1	67 730	74 482	10,0
Materias primas para la industria	4 742	6 048	27,5	55 453	62 966	13,5
Otros	0	0	--	0	0	--
III. Bienes Capital	21	231	982,1	5 031	7 290	44,9
Para la minería	21	231	982,1	5 011	7 290	45,5
Para la industria	0	0	--	20	0	--
TOTAL	11 343	10 768	-5,1	128 214	144 785	12,9

FUENTE: www.sunat.gob.pe

ELABORACIÓN: BCRP, Sede Regional Trujillo. Departamento de Estudios Económicos

IV. FINANZAS PÚBLICAS

1. Gobierno Central

Los ingresos del Gobierno Central totalizaron en noviembre S/. 47,9 millones, 9,1 por ciento más, en términos reales, respecto a similar mes de 2005. La expansión se sustentó, principalmente, en el Impuesto a la Renta con un aumento de 26,9 por ciento y que representa el 30,7 por ciento de la recaudación.

El impuesto al IGV creció en 3,6 por ciento, proveniente, básicamente, de las operaciones internas cuya recaudación aumentó 7,9 por ciento, a diferencia de lo

generado en operaciones externas que disminuyó en 5,3 por ciento.

En los once primeros meses del año, la recaudación acumuló S/. 578,7 millones, 21,4 por ciento por encima de lo registrado en igual periodo de 2005. El impuesto a la renta creció en 28,8 por ciento, en tanto que el IGV aumentó 23,5 por ciento.

CUADRO Nº 20
INGRESOS CORRIENTES DEL GOBIERNO CENTRAL
(En miles de nuevos soles)

	NOVIEMBRE			ENE - NOV		
	2005	2006	Var % 1/	2005	2006	Var % 1/
I.INGRESOS TRIBUTARIOS	42 845	47 474	9,1	461 445	574 308	21,9
1.Impuestos a los Ingresos	11 392	14 678	26,9	139 431	183 292	28,8
- Personas Naturales	3 630	4 249	15,3	41 208	53 174	26,4
- Personas Jurídicas	7 624	10 012	29,3	78 846	105 744	31,4
- Regularización	138	417	197,6	19 376	24 373	23,2
2. Impuesto a la Importación	2 131	1 485	-31,4	29 616	25 749	-14,8
3. Impuesto general a las ventas (IGV).	24 375	25 636	3,6	246 152	310 394	23,5
- Operaciones Internas	16 447	18 016	7,9	153 320	219 166	40,0
- Operaciones Externas	7 928	7 620	-5,3	92 832	91 228	-3,7
4. Impuesto selectivo al consumo (ISC)	1 023	1 157	11,3	11 537	13 180	11,9
4.Otros	3 924	4 519	13,4	34 709	41 693	17,7
II.INGRESOS NO TRIBUTARIOS	353	399	11,5	5 353	4 383	-19,8
TOTAL	43 198	47 874	9,1	466 798	578 691	21,4

1/ En términos reales

FUENTE: www.sunat.gob.pe

ELABORACIÓN: BCRP, Sede Regional Trujillo. Departamento de Estudios Económicos

2. Gobierno Regional

Los gastos del Gobierno Regional totalizaron en noviembre S/. 53,8 millones, disminuyendo 3,9 por ciento, en términos reales, respecto a lo gastado en igual mes de 2005 (S/. 55,1 millones). Los gastos de capital disminuyeron en el mes 52,7 por ciento, mientras que los gastos corrientes aumentaron 3,7 por ciento.

De enero a noviembre, los gastos acumulan un total de S/. 580,2 millones aumentando 7,2, por ciento, en términos reales. Los gastos de capital registraron un crecimiento de 37,9 por ciento, en tanto que los gastos corrientes, que representan el 88,8 por ciento del gasto total, lo hicieron en 4,3 por ciento.

CUADRO N° 21
GASTOS DEL GOBIERNO REGIONAL 1/
(en miles de nuevos soles)

	NOVIEMBRE			ENERO - NOVIEMBRE		
	2005	2006	Var. %	2005	2006	Var. %
A. GASTOS CORRIENTES	47 661	50 187	3,7	484 926	515 193	4,3
5.1. Pers.y Obligac.Soc.	29 691	32 015	6,2	308 291	332 777	5,9
5.2. Obligaciones Previs.	11 503	11 990	2,7	130 787	131 917	-1,0
5.3. Bienes y Servicios	4 229	4 915	14,5	39 665	44 885	11,0
5.4. Otros gastos corrientes	2 238	1 267	-44,2	6 182	5 614	-10,9
B. GASTOS DE CAPITAL	7 458	3 585	-52,7	46 281	65 027	37,9
6.5 Inversiones	6 697	3 123	-54,1	43 797	48 572	8,8
6.7 Otros gast.de capital	761	462	-40,2	2 484	16 455	550,0
TOTAL	55 119	53 772	-3,9	531 207	580 220	7,2

1/ Variaciones en términos reales

FUENTE: Gobierno Regional de La Libertad

ELABORACIÓN: BCRP. Sede Regional Trujillo. Departamento de Estudios Económicos

La principal fuente de financiamiento del gasto regional, provino, en 89 por ciento, de las transferencias del Gobierno Central (Recursos Ordinarios); el 7,5 por ciento, de los recursos directos

recaudados; y el 2,7 por ciento, de donaciones y transferencias. Los recursos del Canon representan apenas el 0,7 por ciento del total.

CUADRO N° 22
GASTOS DEL GOBIERNO REGIONAL POR FUENTE DE FINANCIAMIENTO
(en miles de nuevos soles)

	NOVIEMBRE				ENERO - NOVIEMBRE			
	2005	%	2006	%	2005	%	2006	%
Recursos Ordinarios	42.522	77,1	46.964	87,3	448.150	84,4	504.370	86,9
Canon y Sobre Canon	2.101	3,8	394	0,7	4.595	0,9	5.996	1,0
Recursos Direct. Recaudados	5.340	9,7	4.954	9,2	41.974	7,9	46.399	8,0
Donaciones y Transferencias	1.166	2,1	1.429	2,7	13.619	2,6	15.460	2,7
Fondo de Compensación Regional	3.990	7,2	0	0,0	22.869	4,3	0	0,0
Rec.Oper.Ofic.Cre.Ext.	0	0	31	0,1	0	0,0	8.997	1,6
TOTAL	55.119	100,0	53.772	100,0	531.207	100,0	580.220	100,0

FUENTE: Gobierno Regional de La Libertad

ELABORACIÓN: BCRP Sede Regional Trujillo. Departamento de Estudios Económicos

V. MONEDA Y CRÉDITO

1. Depósitos del Sistema Financiero

Los depósitos del público en el sistema financiero aumentaron en noviembre 19,5 por ciento, en términos reales, respecto a similar mes de 2005. La expansión fue de 38,4 por ciento para los depósitos en moneda nacional y de 5,6 por ciento para su similar en moneda extranjera.

En las instituciones especializadas en microfinanzas los depósitos crecieron 22,8 por ciento; 23,7 por ciento en las cajas municipales y 20,3 por ciento, en las cajas rurales. Destaca el crecimiento de los depósitos a plazo en nuevos soles, cuyo nivel creció 34,3 por ciento.

Por su parte, en las empresas bancarias, la expansión fue de 18,1 por ciento, destacando los depósitos de ahorro y a la vista, en moneda nacional, con aumentos de 44,3 y 40,1 por ciento, respectivamente.

Al finalizar noviembre, los depósitos alcanzaron un saldo de S/. 1 401,4 millones, de los cuales el 50,9 por ciento está dolarizado, aunque 6,7 puntos porcentuales menos respecto al nivel que registró en noviembre de 2005.

CUADRO N° 23
DEPÓSITOS EN EL SISTEMA FINANCIERO
(en miles de nuevos soles)

	Noviembre		
	2005	2006	Var % 1/
Banco de la Nación	0	0	0,0
Empresas Bancarias	794 490	952 514	18,1
Instituciones de Microfinanzas	360 142	448 873	22,8
Cajas municipales	262 638	329 803	23,7
Cajas rurales	97 504	119 071	20,3
Edpymes	0	0	0,0
Total	1 154 632	1 401 387	19,5
En M/N	489 217	687 592	38,4
En M/E	665 416	713 796	5,6

FUENTE: Superintendencia de Banca, Seguros y AFP
ELABORACION: BCR, Sede Regional Trujillo. Departamento de Estudios Económicos

Al finalizar noviembre, los depósitos se encuentran en el Banco de Crédito (27,4 por ciento), la Caja Trujillo (23,4 por ciento), el Banco Continental (18,4 por ciento) y el Banco Scotiabank (12,9 por ciento).

El Banco Interbank, con una participación de 4,6 por ciento en los depósitos totales, es la más dinámica al incrementar el nivel de los depósitos captados en 50,8 por ciento.

**CUADRO N° 24
PARTICIPACIÓN EN LOS DEPOSITOS, POR INSTITUCIONES**

	Noviembre		
	Miles de S/.	Mes %	Acumulado %
Banco de Crédito	383 622	27.4	27.4
Caja Trujillo	327 694	23.4	50.8
Banco Continental	258 063	18.4	69.2
Banco Scotiabank	181 242	12.9	82.1
Caja Nor Perú	119 071	8.5	90.6
Banco Interbank	63 820	4.6	95.2
Banco Interamericano de Finanzas	47 095	3.4	98.5
Banco del Trabajo	15 926	1.1	99.7
Mi Banco	2 746	0.2	99.8
Caja Municipal Piura	2 109	0.2	100.0
Total	1 401 388	100.0	

FUENTE: Superintendencia de Banca, Seguros y AFP

ELABORACION: BCR, Sede Regional Trujillo. Departamento de Estudios Económicos

2. Crédito del Sistema Financiero

El crédito real al sector privado creció en noviembre 21,5 por ciento, respecto a análogo mes de 2005. El crédito en moneda nacional aumentó 41,8 por ciento mientras que el de moneda extranjera en 10,3 por ciento. Al finalizar noviembre, el saldo del crédito vigente ascendió a S/. 1 786,8 millones, de los cuales el 58,4 por ciento está dolarizado.

La mayor expansión crediticia provino de las empresas financieras (40,8 por ciento) orientado, básicamente, hacia el crédito de consumo. Por su parte, el crédito de las empresas bancarias y las instituciones especializadas en microfinanzas aumentaron en 21,6 y 20,2 por ciento.

**CUADRO N° 25
COLOCACIONES DEL SISTEMA FINANCIERO
(en millones de nuevos soles)**

	Noviembre		
	2005	2006	Var % 1/
Banco de la Nación	1 325	1 189	-11.6
Empresas Bancarias	1 050 884	1 297 601	21,6
Instituciones de Microfinanzas	368 580	449 077	20,2
Cajas municipales	259 184	327 515	24.8
Cajas rurales	85 420	90 741	4,6
Edpymes	23 976	30 821	26,9
Empresas Financieras	27 261	38 962	40,8
Total	1 448 050	1 786 829	21,5
En M/N	516 044	743 097	41,8
En M/E	932 024	1 043 732	10,3

FUENTE: Superintendencia de Banca, Seguros y AFP

ELABORACION: BCR, Sede Regional Trujillo. Departamento de Estudios Económicos

El mayor apoyo crediticio proviene del Banco Continental, Banco de Crédito, Caja Trujillo y Scotiabank que en conjunto proveen el 76 por ciento del crédito total.

Las instituciones especializadas en apoyar a la microempresa canalizan el 26,8 por ciento del financiamiento, en el que destaca la Caja Trujillo con una participación de 17,5 por ciento.

**CUADRO Nº 26
PARTICIPACIÓN EN EL CRÉDITO, POR INSTITUCIONES**

	Noviembre		
	Miles de S/.	Mes %	Acumulado %
Banco Continental	502219	28,1	28,1
Banco de Crédito	341371	19,1	47,2
Caja Trujillo	311 844	17,5	64,7
Banco Scotiabank	202 346	11,3	76,0
Caja Nor Perú	90 741	5,1	81,1
Banco Interamericano de Finanzas	90 569	5,1	86,1
Banco Interbank	70 635	4,0	90,1
Banco del Trabajo	61 297	3,4	93,5
Financiera CMR	38 62	2,2	95,7
Mi Banco	29 164	1,6	97,3
Caja Municipal Piura	15 671	0,9	98,2
Edpyme Edyficar	14 868	0,8	99,0
Edpyme Crear Trujillo	7 898	0,4	99,5
Edpyme Pro Negocios	4 481	0,3	99,7
Edpyme Efectiva	3574	0,2	99,9
Banco de la Nación	1 189	0,1	100,0
Total	1 786 829	100,0	

FUENTE: Superintendencia de Banca, Seguros y AFP

ELABORACION: BCR, Sede Regional Trujillo. Departamento de Estudios Económicos

En cuanto a la cartera atrasada, registró en el mes la cifra de 1,8 por ciento del crédito total. La mora en moneda extranjera es de 1,5 por ciento, mientras que en moneda nacional es de 2,3 por ciento.

La tasa de mora ha disminuido 45,7 por ciento, con relación a noviembre de 2005. En las empresa bancarias y en las instituciones especializadas en micro finanzas el descenso fue de 51,4 y 32 por ciento, respectivamente.

**CUADRO N° 27
CARTERA PESADA DEL SISTEMA FINANCIERO
(En Porcentajes)**

	Noviembre		
	2005	2006	Var. %
1.Sistema Bancario	3,2	1,6	-51,2
2.Instituciones de Microfinanzas	3,6	2,5	-32,0
Cajas Municipales	3,0	2,0	-33,3
Cajas Rurales	4,8	3,9	-18,4
Edpymes	10,1	6,1	-39,7
TOTAL	3,3	1,8	-45,1
En M/N	3,6	2,3	-36,9
En M/E	3,2	1,5	-53,1

FUENTE: Superintendencia de Banca, Seguros y AFP
ELABORACION: BCR, Sede Regional Trujillo. Departamento de Estudios Económicos

3. Crédito a la Pequeña y Microempresa

El crédito otorgado a la pequeña y microempresa acumuló en noviembre un saldo de S/. 235,2 millones, 11,9 por ciento más, en términos reales, respecto al mismo mes del año pasado. El crédito proviene, principalmente, de la Caja Trujillo que proporciona el 57,4 por ciento (S/. 135

millones) del crédito total. Le siguen en orden, la Caja Nor Perú (S/. 36,4 millones), Mi Banco (S/. 30,1 millones), Edpyme Edyficar (S/. 14 millones), Edpyme Crear (S/. 7,8 millones), Edpyme Pro Negocios (S/. 4,4 millones), ONG AMA (S/. 4 millones) e IDESI (S/. 2,7 millones).

**CUADRO N° 26
CRÉDITO OTORGADO A LA PEQUEÑA Y MICROEMPRESA
(en miles de nuevos soles)**

Instituciones	NOVIEMBRE		Var % 1/
	2005	2006	
Instituciones Financieras	200 242	228 054	12,2
Mi Banco	17 343	30 154	71,2
Caja Nor Perú	38 672	36 402	-7,3
Caja Trujillo	120 252	135 092	10,6
Edpyme Edyficar	11 857	14 027	16,5
Edpyme Crear	7 077	7 898	9,9
Edpyme Pro Negocios	5 041	4 481	-12,5
Instituciones no Financieras	6 770	7 190	4,6
Hábitat	223	216	-4,7
Idesi	2 794	2 718	-4,2
Cámara de Comercio	245	90	-63,9
Care	161	151	-7,3
Ama	3 348	4 015	18,1
TOTAL	207 012	235 244	11,9

FUENTE: Instituciones Financieras
ELABORACIÓN: BCRP Sede Regional Trujillo. Departamento de Estudios Económicos

INFORMACIÓN ESTADÍSTICA MENSUAL

CUADRO 1

**LA LIBERTAD: DEPÓSITOS Y OBLIGACIONES DEL SISTEMA FINANCIERO
(Saldos en miles de nuevos soles)**

ENTIDADES FINANCIERAS	2005		2006										
	NOV	DIC	ENE	FEB	MAR	ABR	MAY	JUN	JUL	AGO	SET	OCT	NOV
I. SISTEMA BANCARIO	835 197	887 390	869 416	873 173	914 306	876 230	926 594	926 739	949 519	934 785	923 349	939 880	952 514
A. BANCO DE LA NACIÓN	0	0	0	0	0	0	0	0	0	0	0	0	0
B. EMPRESAS BANCARIAS	835 197	887 390	869 416	873 173	914 306	876 230	926 594	926 739	949 519	934 785	923 349	939 880	952 514
Interbank	41 670	46 624	42 728	42 125	42 704	43 801	51 202	47 722	52 970	49 613	52 158	61 413	63 820
Continental	232 406	254 301	251 236	251 773	265 137	245 736	253 713	252 857	251 984	257 606	256 949	259 182	258 063
Crédito	340 543	364 592	352 637	344 691	374 006	356 288	375 395	367 068	379 626	367 826	369 516	376 642	383 622
Scotiabank*	155 535	157 913	161 052	168 504	160 787	157 884	159 876	170 400	174 025	173 119	177 896	175 307	181 242
Del Trabajo	15 750	15 794	15 203	15 175	17 813	16 406	17 604	17 278	17 618	18 002	17 826	18 183	15 926
Interamericano de Finanzas	46 218	45 011	43 256	47 342	49 626	52 554	65 117	67 380	69 216	63 443	46 602	46 416	47 095
Mi Banco	1 120	1 305	1 127	1 421	1 945	1 891	1 847	1 821	1 927	2 275	2 403	2 737	2 746
II. INSTITUCIONES DE MICROFINANZAS	360 142	365 914	365 590	367 348	388 594	385 602	398 753	403 684	419 304	422 734	430 913	434 774	448 873
Caja Rural Nor Perú	97 504	97 973	98 394	99 350	104 448	103 325	104 123	109 029	108 984	111 727	115 007	115 281	119 071
Caja Trujillo	260 833	266 202	265 668	266 558	282 796	280 859	293 137	293 097	308 863	309 421	314 229	317 499	327 694
Caja Municipal de Piura	1 805	1 740	1 528	1 440	1 350	1 418	1 493	1 558	1 456	1 586	1 677	1 994	2 109
Edpyme Edyficar	0	0	0	0	0	0	0	0	0	0	0	0	0
Edpyme Crear	0	0	0	0	0	0	0	0	0	0	0	0	0
Edpyme Pro Negocios	0	0	0	0	0	0	0	0	0	0	0	0	0
Edpyme EFECTIVA	0	0	0	0	0	0	0	0	0	0	0	0	0
TOTAL	1 195 339	1 253 304	1 235 007	1 240 521	1 302 900	1 261 831	1 325 348	1 330 422	1 368 823	1 357 519	1 354 262	1 374 655	1 401 387

* Miembro del grupo Scotiabank

FUENTE: Superintendencia de Banca y Seguros

ELABORACION: BCRP. Sede Regional Trujillo. Departamento de Estudios Económicos

CUADRO 2

LA LIBERTAD: DEPÓSITOS EN LAS ENTIDADES FINANCIERAS UBICADAS POR CIUDADES – NOVIEMBRE 2006
(Saldos en miles de nuevos soles)

ENTIDADES FINANCIERAS	DEPOSITOS												TOTAL DEPOSITOS		
	TRUJILLO 2/			CHEPEN			PACASMAYO			HUAMACHUCO 1/			LA LIBERTAD		
	M/N	M/E	TOTAL	M/N	M/E	TOTAL	M/N	M/E	TOTAL	M/N	M/E	TOTAL	M/N	M/E	TOTAL
I. SISTEMA BANCARIO	349 598	539 290	888 888	21 464	13 906	35 370	13 732	14 524	28 256	0	0	0	384 794	567 720	952 514
A. BANCO DE LA NACIÓN	0	0	0	0	0	0	0	0	0	0	0	0	0	0	0
B. EMPRESAS BANCARIAS	349 598	539 290	888 888	21 464	13 906	35 370	13 732	14 524	28 256	0	0	0	384 794	567 720	952 514
Interbank	28 961	34 859	63 820	0	0	0	0	0	0	0	0	0	28 961	34 859	63 820
Continental	80 539	146 385	226 924	7 829	7 666	15 495	7 826	7 818	15 644	0	0	0	96 194	161 869	258 063
Crédito	128 691	223 150	351 841	13 149	6 020	19 169	5 906	6 706	12 612	0	0	0	147 746	235 876	383 622
Scotiabank*	64 815	116 427	181 242	0	0	0	0	0	0	0	0	0	64 815	116 427	181 242
Del Trabajo**	12 388	2 832	15 220	486	220	706	0	0	0	0	0	0	12 874	3 052	15 926
Interamericano de Finanzas	32 959	14 136	47 095	0	0	0	0	0	0	0	0	0	32 959	14 136	47 095
Mi Banco	1 245	1 501	2 746	0	0	0	0	0	0	0	0	0	1 245	1 501	2 746
II. INSTITUCIONES DE MICROFINANZAS	267 944	137 735	405 678	16 487	3 537	20 024	0	0	0	18 367	4 804	23 171	302 798	146 076	448 873
Caja Rural Nor Perú	57 956	35 873	93 829	8 714	1 666	10 380	0	0	0	11 828	3 034	14 862	78 498	40 573	119 071
Caja Trujillo	209 864	101 814	311 678	6 419	1 288	7 707	0	0	0	6 539	1 770	8 309	222 822	104 872	327 694
Caja Municipal de Piura	124	48	172	1 354	583	1 937	0	0	0	0	0	0	1 478	631	2 109
Edpyme Edyficar	0	0	0	0	0	0	0	0	0	0	0	0	0	0	0
Edpyme Crear	0	0	0	0	0	0	0	0	0	0	0	0	0	0	0
Edpyme Pro Negocios	0	0	0	0	0	0	0	0	0	0	0	0	0	0	0
Edpyme EFECTIVA	0	0	0	0	0	0	0	0	0	0	0	0	0	0	0
II. INSTITUCIONES FINANCIERAS	0	0	0	0	0	0	0	0	0	0	0	0	0	0	0
Financiera CMR	0	0	0	0	0	0	0	0	0	0	0	0	0	0	0
TOTAL	617 542	677 025	1 294 566	37 951	17 443	55 394	13 732	14 524	28 256	18 367	4 804	23 171	687 592	713 796	1 401 387

1/ Incluye Saldos de la Oficina de Quiruvilca y Otuzco

2/ Incluye saldos de la oficina de Virú, El Porvenir, La Esperanza y Chocope

* Scotiabank a partir de 11 de setiembre de 2006

**Banco del Trabajo incluye oficinas de Trujillo, Alameda y Casa Grande

FUENTE: Superintendencia de Banca y Seguros

ELABORACION: BCRP. Sede Regional Trujillo. Departamento de Estudios Económicos

CUADRO 3

**LA LIBERTAD: CRÉDITO DEL SISTEMA FINANCIERO AL SECTOR PRIVADO
(Miles de Nuevos Soles)**

ENTIDADES FINANCIERAS	2005		2006										
	NOV	DIC	ENE	FEB	MAR	ABR	MAY	JUN	JUL	AGO	SET	OCT	NOV
I. SISTEMA BANCARIO	1 052 207	1 062 330	1 041 083	1 065 280	1 119 541	1 164 679	1 170 477	1 187 151	1 198 074	1 223 948	1 286 515	1 313 582	1 298 790
A. BANCO DE LA NACIÓN	1 325	1 306	1 288	1 269	1 257	1 245	1 233	1 221	1 208	1 195	1 189	1 189	1 189
B. EMPRESAS BANCARIAS	1 050 882	1 061 023	1 039 795	1 064 011	1 118 284	1 163 434	1 169 244	1 187 151	1 196 865	1 222 753	1 285 326	1 312 393	1 297 601
Interbank	63 028	66 610	65 661	70 989	69 512	71 567	73 135	71 013	68 365	68 932	74 031	93 205	70 635
Continental	366 860	371 514	356 352	364 418	404 242	412 408	436 572	445 718	446 794	449 505	476 466	489 491	502 219
Crédito	297 505	296 773	295 858	301 155	295 067	308 937	297 326	309 565	319 802	324 768	336 982	342 259	341 371
Scotiabank*	174 674	171 910	164 849	161 929	178 345	199 976	182 137	186 382	186 407	201 448	204 678	210 603	202 346
Trabajo	40 360	40 018	39 671	39 982	41 284	40 924	39 581	38 683	37 700	37 342	59 154	57 976	61 297
Interamericano de Finanzas	83 426	87 974	90 902	96 736	98 139	96 352	106 088	101 117	102 854	104 949	106 560	90 552	90 569
Mi Banco	17 343	18 251	18 211	20 015	22 394	23 823	25 255	25 849	26 442	27 109	27 454	28 306	29 164
II. INSTITUCIONES DE MICROFINANZAS	368 580	379 812	379 282	387 823	400 935	403 875	409 483	411 277	416 013	419 339	424 735	434 458	449 077
Caja Rural Nor Perú	85 420	86 348	85 953	85 194	85 798	87 283	88 992	88 165	87 611	87 354	87 821	86 906	90 741
Caja Trujillo	245 372	254 342	253 985	260 031	271 864	273 387	277 995	281 115	286 194	288 884	293 173	303 182	311 844
Caja Municipal de Piura	13 813	15 144	15 777	16 535	16 516	16 246	15 478	14 837	14 792	15 233	15 375	14 973	15 671
Edpyme Edyficar	11 857	11 944	11 821	11 912	12 301	12 415	12 506	12 887	13 011	13 226	13 521	14 049	14 868
Edpyme Crear	7 077	7 051	6 990	7 067	7 331	7 438	7 462	7 179	7 112	7 243	7 322	7 585	7 898
Edpyme Pro Negocios	5 041	4 983	4 756	4 006	4 010	4 022	3 846	3 907	4 083	4 126	4 171	4 296	4 481
Edpyme EFECTIVA	0	0	0	3 078	3 115	3 082	3 202	3 188	3 211	3 273	3 353	3 467	3 574
II. INSTITUCIONES FINANCIERAS	27 261	29 918	31 337	32 368	33 548	33 548	33 189	33 739	34 369	35 153	34 880	37 378	38 962
Financiera CMR	27 261	29 918	31 337	32 368	33 548	33 548	33 189	33 739	34 369	35 153	34 880	37 378	38 962
TOTAL	1 448 048	1 472 060	1 451 702	1 485 471	1 554 024	1 602 102	1 613 149	1 633 388	1 648 456	1 678 440	1 746 131	1 785 418	1 786 829
En M/N	508 401	516 024	537 989	556 719	581 767	620 334	639 316	628 874	649 674	687 713	716 765	730 082	743 097
En M/E	899 718	932 024	934 071	894 984	903 704	933 690	962 786	984 274	998 781	990 727	1 029 366	1 055 336	1 043 732

* Scotiabank a partir de 11 de setiembre de 2006

FUENTE: Superintendencia de Banca y Seguros

ELABORACION: BCRP. Sede Regional Trujillo. Departamento de Estudios Económicos

CUADRO 4

LA LIBERTAD: CRÉDITO DE LAS ENTIDADES FINANCIERAS UBICADAS POR CIUDADES – NOVIEMBRE 2006
(Saldos en miles de nuevos soles)

ENTIDADES FINANCIERAS	COLOCACIONES											TOTAL COLOCACIONES			
	TRUJILLO 2/			CHEPEN			PACASMAYO			HUAMACHUCO 1/			LA LIBERTAD		
	M/N	M/E	TOTAL	M/N	M/E	TOTAL	M/N	M/E	TOTAL	M/N	M/E	TOTAL	M/N	M/E	TOTAL
I. SISTEMA BANCARIO	430 415	816 820	1 247 235	19 362	9 814	29 176	13 266	9 113	22 379	0	0	0	463 043	835 747	1 298 790
A. BANCO DE LA NACIÓN	1 189	0	1 189	0	0	0	0	0	0	0	0	0	1 189	0	1 189
B. EMPRESAS BANCARIAS	429 226	816 820	1 246 046	19 362	9 814	29 176	13 266	9 113	22 379	0	0	0	461 854	835 747	1 297 601
Interbank	38 753	31 882	70 635	0	0	0	0	0	0	0	0	0	38 753	31 882	70 635
Continental	111 915	358 583	470 498	11 435	6 408	17 843	9 488	4 390	13 878	0	0	0	132 838	369 381	502 219
Crédito	99 113	227 598	326 711	3 119	3 040	6 159	3 778	4 723	8 501	0	0	0	106 010	235 361	341 371
Scotiabank*	73 897	128 449	202 346	0	0	0	0	0	0	0	0	0	73 897	128 449	202 346
Del Trabajo**	33 514	22 609	56 123	4 808	366	5 174	0	0	0	0	0	0	38 322	22 975	61 297
Interamericano de Finanzas	53 128	37 441	90 569	0	0	0	0	0	0	0	0	0	53 128	37 441	90 569
Mi Banco	18 906	10 258	29 164	0	0	0	0	0	0	0	0	0	18 906	10 258	29 164
II. INSTITUCIONES DE MICROFINANZAS	216 119	198 884	415 003	40 149	3 865	44 014	0	0	0	23 786	5 236	29 022	280 054	207 985	488 039
Caja Nor Perú	39 932	30 949	70 881	11 107	352	11 459	0	0	0	7 818	583	8 401	58 857	31 884	90 741
Caja Trujillo	106 876	162 608	269 484	20 180	1 559	21 739	0	0	0	15 968	4 653	20 621	143 024	168 820	311 844
Caja Municipal de Piura	4 039	816	4 855	8 862	1 954	10 816	0	0	0	0	0	0	12 901	2 770	15 671
Financiera CMR	38 962	0	38 962	0	0	0	0	0	0	0	0	0	38 962	0	38 962
Edpyme Edyficar	10 377	4 491	14 868	0	0	0	0	0	0	0	0	0	10 377	4 491	14 868
Edpyme Crear	7 898	0	7 898	0	0	0	0	0	0	0	0	0	7 898	0	7 898
Edpyme Pro Negocios	4 481	0	4 481	0	0	0	0	0	0	0	0	0	4 481	0	4 481
Edpyme EFECTIVA	3 554	20	3 574	0	0	0	0	0	0	0	0	0	3 554	20	3 574
TOTAL	646 534	1 015 704	1 662 238	59 511	13 679	73 190	13 266	9 113	22 379	23 786	5 236	29 022	743 097	1 043 732	1 786 829

1/ Incluye Saldo de la Oficina de Quiruvilca y Otuzco

2/ Incluye saldos de las oficinas de Virú, El Porvenir, La Esperanza y Chocope

* Scotiabank a partir de 11 de setiembre de 2006

** Banco del Trabajo incluye oficinas de Trujillo, Alameda y Casa Grande

FUENTE: Superintendencia de Banca y Seguros

ELABORACION: BCRP. Sede Regional Trujillo. Departamento de Estudios Económicos

CUADRO 5

**LA LIBERTAD: CARTERA PESADA DEL SISTEMA FINANCIERO
(En porcentajes)**

ENTIDADES FINANCIERAS	2005		2006										
	NOV	DIC	ENE	FEB	MAR	ABR	MAY	JUN	JUL	AGO	SET	OCT	NOV
A. BANCA MÚLTIPLE	3,3	3,4	3,4	3,3	3,0	2,8	3,0	2,9	2,1	1,8	1,6	1,7	1,6
Interbank	20,2	18,7	18,7	15,6	15,0	14,3	13,9	14,1	10,1	6,0	5,3	5,2	4,2
Continental	1,3	2,2	2,4	2,1	1,6	1,5	1,0	0,9	1,0	1,0	0,9	0,7	0,7
Crédito	4,0	3,7	3,0	3,1	3,2	3,3	4,6	4,5	2,2	2,0	1,5	1,7	2,0
Scotiabank*	1,4	1,5	1,6	1,8	1,5	1,4	1,4	1,5	1,4	1,5	1,6	1,7	1,6
Trabajo	4,7	4,8	5,2	7,7	8,1	5,7	6,6	6,5	7,2	6,9	5,3	4,7	4,4
Interamericano de Finanzas	0,1	0,1	0,1	0,1	0,1	0,2	0,3	0,1	0,2	0,1	0,1	0,2	0,2
Mi Banco	1,5	2,6	3,0	2,2	2,5	2,2	3,3	3,2	3,5	4,7	3,9	3,8	3,7
B. INSTITUCIONES DE MICROFINANZAS	3,6	3,4	3,7	3,6	3,5	3,6	3,6	3,1	3,2	3,2	3,9	3,1	2,5
Caja Rural Nor Perú	4,8	5,0	5,0	5,1	5,4	5,3	5,3	5,6	5,7	5,2	8,9	5,0	3,9
Caja Trujillo	2,9	2,6	3,1	3,0	2,9	3,0	3,0	2,0	2,1	2,2	2,1	2,2	1,5
Caja Municipal de Piura	5,9	5,6	6,0	6,8	6,7	7,6	8,3	10,4	11,1	12,1	12,8	11,9	12,2
Financiera CMR	n.d.	0,0	0,0	0,0	0,0	0,0	0,0	0,0	0,0	0,0	0,0	0,0	0,0
Edpyme Edyficar	6,8	5,2	5,2	5,3	5,3	5,6	5,6	5,2	5,4	5,5	5,6	5,3	4,4
Edpyme Crear	6,0	5,5	5,8	6,7	6,8	7,5	7,9	6,5	6,9	8,3	8,3	8,0	7,7
Edpyme Pro Negocios	23,5	23,6	25,6	11,7	11,9	12,2	12,8	13,6	12,8	11,6	12,3	12,1	11,6
Edpyme EFECTIVA	0,0	0,0	0,0	1,0	1,7	1,9	2,0	2,6	2,5	2,9	3,9	3,8	2,3
TOTAL	3,3	3,4	3,5	3,4	3,1	3,0	3,2	2,9	2,4	2,2	2,2	2,1	1,8

* Scotiabank a partir de 11 de setiembre de 2006

FUENTE: Superintendencia de Banca y Seguros

ELABORACION: BCRP. Sede Regional Trujillo. Departamento de Estudios Económicos

CUADRO 6

LA LIBERTAD: MOROSIDAD EN LAS ENTIDADES FINANCIERAS UBICADAS POR CIUDADES – NOVIEMBRE 2006
(En porcentajes)

ENTIDADES FINANCIERAS	MOROSIDAD								TOTAL MORA		
	TRUJILLO		CHEPEN		PACASMAYO		HUAMACHUCO		LA LIBERTAD		
	M/N	M/E	M/N	M/E	M/N	M/E	M/N	M/E	M/N	M/E	TOTAL
I. SISTEMA BANCARIO	1,8	1,4	1,6	0,6	1,5	10,5	0,0	0,0	1,8	1,5	1,6
Interbank	3,0	5,5	0,0	0,0	0,0	0,0	0,0	0,0	3,0	5,5	4,2
Continental	0,7	0,7	1,2	0,0	2,1	0,7	0,0	0,0	0,9	0,6	0,7
Crédito	0,1	2,5	0,0	1,9	0,0	19,6	0,0	0,0	0,1	2,8	2,0
Scotiabank*	3,1	0,8	0,0	0,0	0,0	0,0	0,0	0,0	3,1	0,8	1,6
Del Trabajo	6,5	1,4	3,5	0,5	0,0	0,0	0,0	0,0	6,1	1,4	4,4
Interamericano de Finanzas	0,4	0,0	0,0	0,0	0,0	0,0	0,0	0,0	0,4	0,0	0,2
Mi Banco	4,3	2,5	0,0	0,0	0,0	0,0	0,0	0,0	4,3	2,5	3,7
II. INSTITUCIONES DE MICROFINANZAS	3,3	1,6	3,4	1,5	0,0	0,0	1,5	0,5	3,1	1,6	2,5
Caja Rural Nor Perú	3,4	6,0	1,6	0,4	0,0	0,0	1,7	0,2	2,9	5,8	3,9
Caja Trujillo	2,9	0,7	1,2	1,1	0,0	0,0	1,4	0,6	2,5	0,7	1,5
Caja Municipal de Piura	23,0	0,0	10,7	2,0	0,0	0,0	0,0	0,0	14,5	1,4	12,2
Financiera CMR	0,0	0,0	0,0	0,0	0,0	0,0	0,0	0,0	0,0	0,0	0,0
Edpyme EDYFICAR	4,4	4,4	0,0	0,0	0,0	0,0	0,0	0,0	4,4	4,4	4,4
Edpyme Crear	7,7	0,0	0,0	0,0	0,0	0,0	0,0	0,0	7,7	0,0	7,7
Edpyme Pro Negocios	11,6	0,0	0,0	0,0	0,0	0,0	0,0	0,0	11,6	0,0	11,6
Edpyme EFECTIVA	2,3	12,3	0,0	0,0	0,0	0,0	0,0	0,0	2,3	12,3	2,3
TOTAL	2,3	1,4	2,8	0,9	1,5	10,5	1,5	0,5	2,3	1,5	1,8

1/ Incluye Saldos de la Oficina de Quiruvilca y Otuzco

2/ Incluye saldos de la oficina de Virú, El Porvenir, La Esperanza y Chocope

* Scotiabank a partir de 11 de setiembre de 2006

FUENTE: Superintendencia de Banca y Seguros

ELABORACION: BCRP. Sede Regional Trujillo. Departamento de Estudios Económicos

CUADRO 7

LA LIBERTAD: EXPORTACIONES POR TIPO DE PRODUCTO
(Miles de US \$ FOB)

TIPO	2005		2006										
	NOV	DIC	ENE	FEB	MAR	ABR	MAY	JUN	JUL	AGO	SET	OCT	NOV
Exportaciones Tradicionales	70 332	109 533	88 625	68 387	116 717	98 511	161 729	85 423	133 665	98 744	110 358	68 955	92 577
Azúcar	0	0	4 411	0	0	0	0	17	0	0	3 767	0	3 307
Harina de Pescado	0	14 978	16 970	7 163	23 856	489	354	7 315	31 763	4 638	5 075	0	1 206
Plomo	0	0	2 444	589	0	5 910	4 391	559	5 592	827	1 411	1 908	888
Zinc	0	2 756	500	1 810	5 090	0	4 466	1 106	366	1 357	5 766	1 958	0
Oro	70 319	91 786	64 287	58 813	60 613	66 053	69 720	76 416	94 438	91 907	94 332	65 089	85 296
Aceite de Pescado	0	0	0	0	139	0	0	0	0	0	0	0	0
Otros Productos Tradicionales 1/	13	13	13	13	0	0	0	9	1 505	16	6	0	1 879
Exportaciones No Tradicionales	26 034	24 517	26 176	15 988	19 518	20 659	32 839	20 781	28 151	30 377	20 618	25 055	33 563
Productos Agrícolas	24 112	22 083	22 743	13 853	14 602	16 534	27 028	18 160	23 356	25 156	16 484	21 366	29 255
Espárragos En Conserva	9 482	7 849	9 395	4 573	4 642	5 720	9 804	7 888	7 799	10 084	4 678	8 545	13 308
Espárragos Frescos	3 394	5 619	3 070	1 343	1 544	1 631	1 673	2 143	3 576	2 451	1 395	2 778	3 102
Espárragos Congelados	1 291	1 289	639	243	201	50	292	335	527	289	0	145	0
Alcachofas En Conserva	7 145	4 753	4 510	2 090	2 235	1 629	3 122	1 319	1 386	6 425	7 504	8 416	9 974
Pimientos en Conserva	1 363	1 503	3 229	2 850	3 346	1 829	4 094	1 444	1 646	1 799	1 749	477	2 108
Porro en Conserva	36	73	30	23	55	28	92	68	11	12	8	0	19
Verduras Frescas, Congeladas y en Coserva 2/	153	139	13	25	744	1 228	187	440	1 214	197	75	10	144
Páprika	799	389	850	1 190	38	348	572	161	355	635	484	506	281
Paltos Fresco	0	0	0	0	33	3 419	6 400	3 982	5 878	2 384	168	0	0
Paltos Congelado	176	48	380	0	0	0	88	135	768	625	142	91	0
Mango Congelado	41	21	181	802	933	155	413	120	124	93	28	28	8
Frutas Frescas y en Conserva 3/	50	23	6	30	219	81	64	58	3	19	21	95	50
Huevos Fértiles	0	7	32	68	137	7	45	27	42	95	180	195	184
Harina De Marigold	182	320	354	560	182	362	182	0	0	0	0	0	0
Otras Harinas 4/	0	0	0	0	137	0	0	0	0	0	0	0	0
Otros productos Agroindustriales 5/	0	50	53	57	156	46	0	41	28	47	53	79	79
Demás Productos	1 922	2 434	3 434	2 135	4 916	4 125	5 810	2 621	4 795	5 220	4 134	3 689	4 307
Alimentos Para Animales	964	1 400	2 559	1 413	1 759	2 991	4 885	2 035	3 585	3 845	2 922	2 281	1 851
Hilados De Algodón	654	438	455	0	666	608	341	447	322	779	492	328	633
Cueros, Pielés y Otros Prod de Curtiembre	76	348	159	105	151	252	311	102	432	138	313	278	419
Calzados, De Seguridad Y Otros	96	34	97	186	20	239	205	5	58	183	88	223	83
Productos de Panadería	0	118	0	65	39	0	0	18	101	27	120	112	185
Envases de Hojalata	94	4	0	0	0	0	0	0	0	0	35	0	0
Licores	0	0	0	0	0	0	0	0	0	0	0	0	935
Papel Y Cartón	0	0	0	0	0	0	18	0	0	0	0	0	0
Otros	37	93	163	365	2 281	36	51	14	296	248	164	467	202
TOTAL	96 366	134 050	114 802	84 376	136 235	119 169	194 568	106 203	161 816	129 121	130 976	94 010	126 140

1/ Cobre, Tungsteno, Plata, Carbón

2/ Berenjena, Vainitas, Frijol, Zapallito Italiano, Alcachofa, Pimientos, Cebollas, Papa, Colantao

3/ Mango, Papaya, Uva, Limón

4/ Harina de Espárrago, tomate

5/ Pollitos BB, Cerdo Vivo, Melaza de Caña, Bagazo, Alcohol Etílico

FUENTE: SUNAT. www.sunat.gob.pe

ELABORACION: BCRP. Sede Regional Trujillo. Departamento de Estudios Económicos

CUADRO 8

LA LIBERTAD: EXPORTACIONES POR BLOQUE ECONÓMICO
(Miles de US\$ FOB)

BLOQUE ECONOMICO	2005		2006										
	NOV	DIC	ENE	FEB	MAR	ABR	MAY	JUN	JUL	AGO	SEP	OCT	NOV
AMERICA	14 157	24 406	22 301	11 768	44 035	40 428	61 349	61 444	18 693	20 563	24 453	13 156	19 833
TLCAN	12 732	19 583	19 243	9 769	36 459	36 826	53 226	59 261	14 065	15 402	14 831	9 414	16 803
Canadá	4 129	6 748	6 277	4 855	33 167	32 697	46 574	54 704	6 997	4 067	2 733	337	1 984
Estados Unidos	8 395	12 515	12 613	4 329	3 111	3 749	6 372	4 535	7 019	11 305	12 099	8 958	14 807
México	208	320	354	585	182	381	281	22	50	30	0	119	12
CAN	1 255	1 840	2 546	1 482	1 916	2 326	3 704	1 097	3 065	3 197	1 688	2 787	2 376
Bolivia	56	63	0	9	70	5	30	14	96	210	92	303	216
Colombia	786	1 000	1 118	1 025	1 087	1 207	2 116	844	1 951	2 527	864	1 840	985
Ecuador	386	412	1 363	426	732	932	1 336	189	1 000	374	594	556	1 065
Venezuela	28	366	65	22	28	182	221	50	18	86	138	88	109
MERCOSUR	120	2 866	159	49	5 313	148	2 841	239	434	497	5 973	312	378
Argentina	14	0	0	0	0	7	11	0	0	2	17	0	7
Brasil	106	2 866	159	49	5 311	141	2 830	239	434	496	5 956	312	371
Resto MERCOSUR	0	0	0	0	2	0	0	0	0	0	0	0	0
Chile	22	49	121	168	19	203	112	9	37	160	117	85	38
Mdo. Común de Centro América	11	28	232	286	327	925	1 450	828	1 083	1 194	1 744	522	186
CARICOM	18	37	0	0	0	0	0	0	0	0	29	0	27
Resto de América	0	2	0	14	0	1	16	9	10	113	71	36	26
EUROPA	81 932	103 502	77 470	67 898	65 342	78 059	132 617	37 417	118 277	103 454	106 386	78 503	103 774
UNION EUROPEA	15 457	13 905	18 627	13 730	10 301	13 762	21 781	14 372	26 083	15 172	13 187	13 338	18 430
Alemania	682	614	2 221	3 501	624	1 112	1 446	769	2 625	2 002	5 806	766	1 314
Bélgica - Luxemburgo	598	370	2 828	1 885	352	391	386	988	2 092	116	75	363	471
Dinamarca	182	190	163	127	77	176	267	262	159	100	134	218	265
España	9 852	7 614	9 746	5 411	5 131	5 413	11 067	6 337	8 942	7 326	4 083	5 254	7 874
Francia	3 008	2 098	2 898	1 462	3 239	2 948	5 050	4 232	4 249	3 235	1 545	5 026	5 141
Grecia	0	1 927	0	0	0	0	0	0	4 538	0	0	0	0
Italia	91	78	74	43	16	1 690	132	5	391	145	186	194	63
Países Bajos	885	788	648	765	520	1 601	2 552	1 475	2 641	1 977	1 257	1 373	3 070
Portugal	0	0	0	0	0	0	22	0	21	0	24	0	46
Reino Unido	90	137	19	196	172	379	844	305	345	247	39	9	115
Suecia	31	88	30	181	170	26	13	0	62	3	36	110	3
Resto Unión Europea	38	0	0	158	0	26	0	0	20	22	0	26	68
Otros Países	66 475	89 597	58 843	54 168	55 041	64 297	110 836	23 045	92 194	88 282	93 200	65 164	85 344
Suiza	66 475	85 261	58 347	54 140	54 989	64 280	110 819	22 484	88 112	88 282	91 787	65 127	85 296
Resto de Europa	0	4 336	497	27	52	17	17	561	4 083	0	1 412	37	48
ASIA	131	5 955	14 692	4 346	1 252	637	557	7 258	24 823	4 698	73	2 248	2 492
China	0	4 999	12 859	704	368	352	354	3 895	16 303	1 400	70	2 034	2 275
Corea del Sur	0	0	0	0	0	0	0	0	0	0	0	0	0
Hong Kong	0	0	0	0	0	0	0	591	50	71	2	91	0
Japón	60	59	2	4	46	36	39	8	6 096	63	0	0	24
Taiwan	0	0	1 688	2 189	386	0	0	0	1 894	235	0	32	96
Resto de Asia	71	897	143	1 450	453	249	164	2 763	481	2 930	0	92	97
AFRICA	0	2	2	365	0	2	2	0	0	280	0	0	0
OCEANIA	146	184	336	0	47	43	43	85	22	125	64	103	41
RESTO DE MUNDO	0	0	0	0	0	0	0	0	0	0	0	0	0
TOTAL	96 366	134 050	114 802	84 377	110 676	119 169	194 568	106 203	161 816	129 121	130 976	94 010	126 140

FUENTE: SUNAT. www.sunat.gob.pe

ELABORACION: BCRP. Sede Regional Trujillo. Departamento de Estudios Económicos

CUADRO 9

**LA LIBERTAD: IMPORTACIONES POR EL PUERTO DE SALAVERRY
(Valor FOB en Miles de US\$)**

RUBROS	2005		2006												
	ENE-NOV	DIC	ENE	FEB	MAR	ABR	MAY	JUN	JUL	AGO	SEP	OCT	NOV	ENE-NOV	
I. BIENES CONSUMO	0	0	0	0	0	0	0	0	0	17	4	6	6	20	47
II. INSUMOS	123 183	12 524	8 825	13 965	17 435	13 231	11 545	9 676	14 610	13 212	12 884	11 550	10 517	137 448	
Materia prima para la agricultura	67 730	6 355	4 438	9 308	10 008	8 476	4 546	3 814	8 579	6 014	7 442	7 388	4 469	74 482	
Materia prima para la industria	55 453	4 057	4 387	4 656	7 426	4 754	6 999	5 862	6 031	7 197	5 442	4 162	6 048	62 966	
Otros	0	2 112	0	0	0	0	0	0	0	0	0	0	0	0	
III. BIENES DE CAPITAL	5 031	114	342	52	131	2 586	154	524	294	150	2 635	192	231	7 290	
Para la agricultura	5 011	0	0	0	0	0	0	0	0	0	0	0	0	0	
Para la industria	20	0	3	0	0	0	0	0	0	0	0	0	0	0	
Para la minería	7 024	114	339	52	131	2 586	154	524	294	150	2 635	192	231	7 290	
IV. OTROS BIENES	0	0	0	0	0	0	0	0	0	0	0	0	0	0	
TOTAL	128 214	12 639	9 167	14 017	17 566	15 816	11 699	10 200	14 921	13 365	15 525	11 742	10 768	144 785	

FUENTE: SUNAT. www.sunat.gob.pe

ELABORACION: BCRP. Sede Regional Trujillo. Departamento de Estudios Económicos

CUADRO 10

**LA LIBERTAD: INGRESOS CORRIENTES DEL GOBIERNO CENTRAL 1/
(Miles de nuevos soles)**

	2005		2006											2005	2006	Var %
	NOV	DIC	ENE	FEB	MAR	ABR	MAY	JUN	JUL	AGO	SET	OCT	NOV	Acumulado Noviembre	Acumulado Noviembre	Nov05-Nov06
I. INGRESOS TRIBUTARIOS	37 048	38 758	46 393	36 217	42 414	54 247	70 411	45 289	43 164	46 279	43 093	42 953	41 339	398 229	510 313	9,9
1. Impuesto a la Renta	11 392	13 137	17 495	13 832	16 516	24 877	22 286	14 817	12 636	13 647	15 265	17 243	14 678	139 431	183 292	26,9
- Personas Naturales	3 630	3 858	6 052	3 406	3 672	5 970	5 879	4 561	4 315	4 374	6 066	4 630	4 249	41 208	53 174	15,3
- Personas Jurídicas	7 624	9 161	11 395	10 378	9 838	8 231	7 516	9 851	8 174	8 928	9 046	12 377	10 012	78 846	105 744	29,3
- Regularización	138	118	49	48	3 006	10 676	8 891	404	148	345	153	236	417	19 376	24 373	197,6
2. Impuesto a la Importación	2 131	2 474	2 370	2 116	2 990	3 621	2 634	3 400	2 118	2 132	2 608	1 760	1 485	29 616	25 749	-31,4
3. Impuestos a la Prod.y al Cons.	19 601	19 592	24 222	18 392	20 502	21 718	40 556	22 985	24 060	26 311	20 958	19 219	20 657	194 473	259 580	3,8
I.G.V.	18 578	18 327	22 869	17 493	19 537	20 757	39 523	22 453	21 897	24 773	19 661	17 935	19 501	182 936	246 399	3,4
- Operaciones Internas	16 447	15 853	20 499	15 376	16 548	17 135	36 889	19 053	19 780	22 641	17 053	16 175	18 016	153 320	219 166	7,9
- Operaciones Externas	2 131	2 474	2 370	2 116	2 990	3 621	2 634	3 400	2 118	2 132	2 608	1 760	1 485	29 616	27 234	-31,4
I.S.C.	1 023	1 265	1 353	899	965	961	1 033	533	2 162	1 538	1 296	1 283	1 157	11 537	13 180	11,3
4. Otros Ingresos Tributarios	3 924	3 555	2306	1877	2406	4032	4934	4086	4350	4190	4262	4731	4519	34 709	41 693	13,4
II. INGRESOS NO TRIBUTARIOS	353	760	406	357	677	348	353	353	348	373	381	389	399	5 353	4 383	11,5
III. TOTAL INGRESOS CORRIENTES (I+II)	37 401	39 517	46 799	36 574	43 090	54 595	70 763	45 642	43 512	46 651	43 474	43 342	41 739	403 582	514 697	9,9

1/ Variaciones en Términos Reales

FUENTE: SUNAT.www.sunat.gob.pe

ELABORACION: BCRP. Sede Regional Trujillo. Departamento de Estudios Económicos

CUADRO 11

LA LIBERTAD: PRODUCCIÓN AGROPECUARIA (TM)

	2005			2006												
	ENE-NOV	NOV	DIC	ENE	FEB	MAR	ABR	MAY	JUN	JUL	AGO	SEP	OCT	NOV	ENE-NOV	
AGRÍCOLA																AGRÍCOLA
Ají páprika	8 145	445	263	258	220	208	112	143	304	48	204	213	303	100	2 113	Ají páprika
Arroz	183 443	0	114	630	5 532	15 985	136 552	77 172	6 901	15 607	72	0	34	0	258 484	Arroz
Caña de azúcar	2555 424	311 540	329 659	235 595	310 394	206 911	83 397	281 547	217 493	275 027	294 522	332 408	375 986	326 864	2940 143	Caña de azúcar
Cebada	47 744	68	0	0	0	0	0	0	5 273	18 234	13 893	6 986	303	163	44 851	Cebada
Espárrago	94 042	9 553	6 932	9 482	10 319	11 118	10 862	9 984	9 134	9 342	8 563	8 851	11 456	10 856	109 966	Espárrago
Frijol grano seco	4 978	156	61	181	91	311	319	636	1 580	1 380	770	163	140	166	5 736	Frijol grano seco
Maíz amarillo duro	148 259	8 256	5 493	6 726	3 065	6 780	7 941	13 796	29 149	24 647	13 389	9 002	38 384	4 992	157 870	Maíz amarillo duro
Maíz amiláceo	21 993	0	28	53	61	203	1 312	3 781	6 002	6 159	1 683	41	38	0	19 332	Maíz amiláceo
Papa	329 393	13 061	14 218	13 101	21 342	34 276	34 236	46 065	39 021	30 804	6 861	5 453	21 087	15 750	267 996	Papa
Pimiento Piquillo	32 748	4 872	3 360	4 250	1 960	2 340	280	63	1 055	100	1 130	840	80	280	12 378	Pimiento Piquillo
Trigo	45 014	22	0	0	0	0	0	0	4 405	12 539	16 807	12 367	369	286	46 773	Trigo
Uva	41 268	3 217	3 688	2 974	3 881	3 755	4 400	4 256	4 038	3 824	3 629	3 345	3 310	3 215	40 625	Uva
Otros agrícolas																Otros agrícolas
Algodón	138	0	0	0	0	0	0	1 235	0	0	0	0	0	0	1 235	Algodón
Arveja grano seco	8 923	10	10	11	0	0	0	25	803	3 150	2 251	2 583	863	0	9 685	Arveja grano seco
Camote	7 992	138	482	397	564	184	544	663	324	166	819	258	668	403	4 989	Camote
Cebolla de cabeza	14 928	1 383	113	642	205	243	1 156	5 443	1 972	2 257	5 344	5 938	4 353	1 075	28 627	Cebolla de cabeza
Haba grano seco	4 428	0	0	7	0	6	21	942	1 117	1 414	972	113	12	0	4 604	Haba grano seco
Lenteja g.s.	1 576	0	0	0	0	0	0	0	176	683	256	244	70	0	1 429	Lenteja g.s.
Lupino	3 289	0	70	0	0	55	0	0	0	229	438	1 071	773	52	2 618	Lupino
Oca	18 657	12	24	252	0	701	1 766	2 299	2 938	3 016	1 688	30	17	0	12 707	Oca
Olluco	14 071	12	0	110	1 264	774	1 978	2 439	1 561	3 113	999	250	663	0	13 151	Olluco
Quinua	265	0	0	9	0	0	0	0	69	203	19	6	0	0	305	Quinua
Tomate	5 263	86	200	145	259	30	476	433	881	609	394	431	52	1 228	4 938	Tomate
Yuca	18 050	1 832	2 674	2 240	1 315	1 322	1 397	1 362	739	1 942	2 027	2 997	3 663	2 088	21 091	Yuca
Zarandaja g.s.	417	0	5	0	10	6	2	0	45	164	147	23	32	9	437	Zarandaja g.s.
PECUARIO																PECUARIO
Carne de ave	103 294	10 962	11 621	16 641	15 898	17 719	16 259	17 524	17 214	17 683	17 019	17 600	16 956	18 032	188 545	Carne de ave
Carne de ovino	1 631	154	161	360	370	369	384	389	397	388	384	372	391	398	4 202	Carne de ovino
Carne de porcino	7 397	625	653	949	871	880	880	922	962	1 080	978	921	932	871	10 244	Carne de porcino
Carne de vacuno	4 826	432	429	870	867	867	865	861	873	953	962	920	922	879	9 838	Carne de vacuno
Huevos	36 948	3 360	3 369	3 649	3 337	3 544	3 384	3 534	3 351	3 391	3 453	3 410	3 367	3 300	37 718	Huevos
Leche	72 890	6 727	6 805	7 304	7 151	7 204	7 362	7 678	7 933	8 074	8 001	7 574	7 310	7 355	82 946	Leche

FUENTE: Dirección Regional de Agricultura – La Libertad

ELABORACION: BCRP. Sede Regional Trujillo. Departamento de Estudios Económicos

CUADRO 12

**LA LIBERTAD: PRODUCCIÓN PESQUERA
(T.M.)**

	2005			2006												
	ENE-NOV	NOV	DIC	ENE	FEB	MAR	ABR	MAY	JUN	JUL	AGO	SEP	OCT	NOV	ENE-NOV	
CHD 1/	2 035	220	422	121	281	204	157	143	88	112	150	142	137	185	1720	CHD 1/
1. Fresco	2 035	220	422	121	281	204	157	143	88	112	150	142	137	185	1720	1. Fresco
Caballa	0	0	0	0	0	0	0	0	0	0	0	0	0	0	0	Caballa
Cachema	16	0	2	1	2	4	2	2	4	3	1	0	0	1	22	Cachema
Chita	12	1	2	2	3	2	1	1	2	3	1	0	1	2	18	Chita
Jurel	0	0	0	0	0	0	0	0	0	0	0	0	0	0	0	Jurel
Liza	61	3	3	4	3	37	52	41	24	5	15	19	21	35	257	Liza
Lorna	299	16	23	10	8	6	4	18	6	4	3	3	3	3	67	Lorna
Mojarrilla	34	7	1	0	0	1	0	0	0	2	0	0	0	0	6	Mojarrilla
Perico	395	93	215	25	70	10	1	0	0	3	45	53	56	74	337	Perico
Raya	77	7	10	0	4	11	15	12	4	9	10	7	5	13	91	Raya
Suco	167	7	18	12	19	28	10	6	9	21	9	5	7	9	135	Suco
Tollo	414	17	56	10	51	49	30	24	14	26	33	15	9	7	268	Tollo
Otras	555	68	91	56	120	55	43	38	26	36	33	38	34	40	519	Otras
2. Congelado	0	0	0	0	0	0	0	0	0	0	0	0	0	0	0	2. Congelado
3. Conservas	0	0	0	0	0	0	0	0	0	0	0	0	0	0	0	3. Conservas
CHI 2/	552 315	132 259	41 783	0	0	8765	2877	164523	195370	0	0	0	0	155072	526607	CHI 2/
1. Anchoveta	480 135	132 259	41 783	0	0	8765	2877	164523	195370	0	0	0	0	155072	526607	1. Anchoveta
2. Otras Especies	0	0	0	0	0	0	0	0	0	0	0	0	0	0	0	2. Otras Especies
TOTAL	554 350	132.479	42.205	121	281	8968	3034	164665	195458	112	150	142	137	155258	528327	TOTAL

1/ Consumo Humano Directo 2/ Consumo Humano Indirecto

FUENTE: Dirección Regional de la Producción – La Libertad

ELABORACION: BCRP. Sede Regional Trujillo. Departamento de Estudios Económicos

CUADRO 13

LA LIBERTAD: PRODUCCIÓN MINERA

PRODUCTOS	2005		2006												PRODUCTOS	
	ENE-NOV	DIC	ENE	FEB	MAR	ABR	MAY	JUN	JUL	AGO	SEP	OCT	NOV	ENE-NOV		
MINERÍA METALICA																MINERÍA METALICA
Cobre (TMF)	1 505	138	134	139	156	143	136	136	115	140	126	142	131	1 498	Cobre (TMF)	
Oro (KGF)	30 582	4 051	4 469	3 428	3 558	3 350	4 312	5 285	4 550	4 910	5 685	5 407	5 375	50 328	Oro (KGF)	
Plata (KGF)	81 292	7 828	8 236	7 173	8 352	10 358	7 197	7 586	6 021	7 481	7 031	7 292	6 725	83 452	Plata (KGF)	
Plomo (TMF)	2 901	165	269	240	263	237	256	250	216	256	250	229	227	2 693	Plomo (TMF)	
Zinc (TMF)	9 754	817	934	823	899	807	781	908	737	819	710	689	687	8 794	Zinc (TMF)	

FUENTE: DGM/DPDMEstadística Minera

ELABORACION: BCRP, Sede Regional Trujillo. Departamento de Estudios Económicos

CUADRO N° 14

LA LIBERTAD: PRODUCCIÓN MANUFACTURERA
(Índice 1994 = 100)

DESCRIPCION	2005		2006											DESCRIPCION	
	ENE-NOV	DIC	ENE	FEB	MAR	ABR	MAY	JUN	JUL	AGO	SEP	OCT	NOV		ENE-NOV
MANUFACTURA PRIMARIA	168,3	233,4	128,4	174,1	119,2	51,6	309,3	302,2	150,2	158,9	186,1	216,6	316,4	192,1	MANUFACTURA PRIMARIA
1511 PRODUCTOS CARNICOS	130,7	131,4	105,6	117,0	136,0	126,6	155,1	140,3	150,0	183,8	163,8	164,2	180,2	147,5	1511 PRODUCTOS CARNICOS
1512-15 HARINA Y ACEITE DE PESCADO	194,2	174,8	0,0	0,0	36,8	11,0	757,2	868,7	0,0	0,0	0,0	0,0	642,2	210,5	1512-15 HARINA Y ACEITE DE PESCADO
1542 AZUCAR	163,8	258,2	167,0	228,5	141,5	57,4	192,9	152,5	193,3	202,5	241,2	282,8	233,7	190,3	1542 AZUCAR
MANUFACTURA NO PRIMARIA	200,1	233,5	210,5	205,7	211,6	179,8	206,1	214,8	216,9	233,3	254,0	267,6	260,9	224,6	MANUFACTURA NO PRIMARIA
1513 CONSERVACION FRUTAS/HORTALZAS	458,6	749,9	531,1	519,6	515,3	362,6	458,0	438,5	470,8	546,1	769,4	918,3	860,0	586,7	1513 CONSERVACION FRUTAS/HORTALZAS
1520 PRODUCTOS LACTEOS	169,3	181,4	133,4	148,7	233,3	189,8	225,7	190,1	190,1	245,2	245,2	240,5	240,5	210,6	1520 PRODUCTOS LACTEOS
1531 PRODUCTOS DE MOLINERIA	143,4	115,6	106,2	112,1	142,9	134,3	149,6	154,6	151,6	171,7	164,5	116,2	135,7	139,9	1531 PRODUCTOS DE MOLINERIA
1533 ALIMENTOS PARA ANIMALES	434,9	421,7	437,4	440,2	442,4	439,9	460,9	459,5	460,8	473,8	451,3	463,6	442,8	452,0	1533 ALIMENTOS PARA ANIMALES
1541 PRODUCTOS DE PANADERIA	197,3	141	150,4	140,1	206,4	190,6	227,8	225,6	222,3	235,2	218,2	227,5	205,7	204,5	1541 PRODUCTOS DE PANADERIA
1543 ELABORACION DE CHOCOLATE	105,2	568,9	8,0	10,1	19,2	10,5	76,8	58,1	85,9	76,1	119,0	446,9	486,7	127,0	1543 ELABORACION DE CHOCOLATE
1551 BEBIDAS ALCOHOLICAS	133,9	144,2	140,6	110,0	96,4	104,9	162,7	159,1	142,0	136,3	165,0	181,4	154,4	141,2	1551 BEBIDAS ALCOHOLICAS
1553 CERVEZA	196,3	203,1	217,4	227,7	197,6	139,9	180,6	174,1	162,4	180,5	178,5	217,2	241,5	192,5	1553 CERVEZA
1554 BEBIDAS GASEOSAS	256,4	335,7	315,4	256,2	261,8	223,0	237,5	301,7	380,1	271,5	269,1	285,8	312,4	284,0	1554 BEBIDAS GASEOSAS
1711 HILADOS DE ALGODÓN	91,4	87,9	73,8	91,0	85,9	95,0	59,4	102,3	73,7	83,9	91,8	92,8	92,9	85,7	1711 HILADOS DE ALGODÓN
1911 CUERO	10,6	18,4	16,7	16,6	14,1	13,1	15,1	14,6	15,1	13,2	14,6	14,2	15,9	14,8	1911 CUERO
1920 CALZADO	96,6	66	121,9	121,3	139,7	107,5	128,2	72,7	106,2	167,1	144,1	107,3	107,7	120,5	1920 CALZADO
2021 TABLEROS AGLOMERADOS	197,5	226,3	188,7	288,5	264,8	205,0	304,0	297,1	334,0	351,5	323,9	362,8	361,5	298,3	2021 TABLEROS AGLOMERADOS
2101 PAPEL Y CARTON	82,1	143	123,0	136,8	63,4	0,0	0,0	148,8	48,1	35,3	130,3	106,4	78,5	79,1	2101 PAPEL Y CARTON
2212 EDICION DE PERIODICOS	76,2	70,9	79,4	75,0	83,0	79,9	79,7	74,5	76,2	76,7	75,6	77,7	72,1	77,3	2212 EDICION DE PERIODICOS
2520 PRODUCTOS DE PLASTICO	357,3	293,1	329,1	311,5	380,2	367,8	415,0	408,9	411,0	438,3	440,9	426,6	405,9	394,1	2520 PRODUCTOS DE PLASTICO
2694 CEMENTO	121,4	147,4	147,7	127,1	140,4	125,3	133,9	134,9	147,5	178,4	165,8	161,5	162,2	148,6	2694 CEMENTO
3420 CARROCERIAS	1,1	21,2	10,6	15,9	5,3	0,0	0,0	0,0	0,0	0,0	0,0	0,0	0,0	2,9	3420 CARROCERIAS
TOTAL	190,1	233,4	184,6	195,7	182,6	139,5	238,6	243,8	200,7	209,9	232,6	251,6	278,3	214,4	TOTAL

FUENTE: Empresas Industriales

ELABORACION: BCRP, Sede Regional Trujillo. Departamento de Estudios Económicos

CUADRO N° 15

**LA LIBERTAD: PRODUCCIÓN MANUFACTURERA
(Variación Porcentual)**

DESCRIPCION	2006												DESCRIPCION
	ENE	FEB	MAR	ABR	MAY	JUN	JUL	AGO	SEP	OCT	NOV	ENE-NOV	
MANUFACTURA PRIMARIA	11,4	57,0	2,3	-65,3	150,9	10,9	-3,2	12,5	38,1	37,2	-15,6	14,2	MANUFACTURA PRIMARIA
1511 PRODUCTOS CARNICOS	-4,3	2,9	6,1	-5,6	15,7	2,5	21,0	22,3	9,6	24,5	44,2	12,9	1511 PRODUCTOS CARNICOS
1512-15 HARINA Y ACEITE DE PESCADO	0,0	0,0	0,0	-96,2	414,9	19,9	-100,0	-	-	-	-31,8	8,4	1512-15 HARINA Y ACEITE DE PESCADO
1542 AZUCAR	12,3	60,4	-5,0	-47,2	66,9	-0,7	0,0	11,8	40,0	37,9	0,9	16,2	1542 AZUCAR
MANUFACTURA NO PRIMARIA	10,8	8,3	12,0	2,7	8,4	18,8	20,8	11,4	17,0	16,9	7,2	12,2	MANUFACTURA NO PRIMARIA
1513 CONSERVACION FRUTAS/HORTALZAS	12,4	32,0	49,5	22,1	32,0	32,9	75,5	16,2	25,0	23,0	19,0	27,9	1513 CONSERVACION FRUTAS/HORTALZAS
1520 PRODUCTOS LACTEOS	-6,8	9,2	64,0	32,0	29,6	11,3	33,7	27,6	23,4	37,0	11,0	24,4	1520 PRODUCTOS LACTEOS
1531 PRODUCTOS DE MOLINERIA	9,5	-33,4	2,2	-6,6	7,7	20,9	-5,2	18,4	12,6	-20,5	-17,6	-2,4	1531 PRODUCTOS DE MOLINERIA
1533 ALIMENTOS PARA ANIMALES	9,0	18,8	-5,1	12,3	6,6	4,9	7,1	1,8	-1,6	1,6	-6,5	3,9	1533 ALIMENTOS PARA ANIMALES
1541 PRODUCTOS DE PANADERIA	8,0	-17,6	22,1	-9,9	11,4	9,4	5,6	2,0	7,5	13,7	-9,1	3,6	1541 PRODUCTOS DE PANADERIA
1543 ELABORACION DE CHOCOLATE	124,0	16,4	64,6	-68,5	140,4	13,9	32,7	-11,3	-25,5	63,0	12,4	20,7	1543 ELABORACION DE CHOCOLATE
1551 BEBIDAS ALCOHOLICAS	59,1	-20,9	-8,5	3,6	10,1	4,5	-22,2	-13,3	29,1	56,9	-1,0	5,4	1551 BEBIDAS ALCOHOLICAS
1553 CERVEZA	14,2	26,8	0,5	-31,0	-9,1	-3,2	-17,3	-13,1	-10,8	10,1	15,0	-2,0	1553 CERVEZA
1554 BEBIDAS GASEOSAS	7,7	-6,7	-11,2	-11,1	4,2	41,7	56,2	3,8	1,6	16,0	28,2	10,8	1554 BEBIDAS GASEOSAS
1711 HILADOS DE ALGODÓN	-5,0	2,1	-5,2	12,6	-31,3	1,5	-22,3	-13,9	-1,6	-2,8	-2,7	-6,3	1711 HILADOS DE ALGODÓN
1911 CUERO	72,9	59,8	68,5	63,7	145,7	98,0	14,5	17,7	11,3	9,2	-6,2	39,1	1911 CUERO
1920 CALZADO	83,9	42,2	48,1	39,9	2,2	-44,2	17,8	78,4	65,0	9,7	-6,1	24,7	1920 CALZADO
2021 TABLEROS AGLOMERADOS	14,0	48,2	48,2	-1,8	40,0	44,8	93,5	77,8	46,6	81,3	71,0	51,0	2021 TABLEROS AGLOMERADOS
2101 PAPEL Y CARTON	-32,2	-36,2	-67,2	-100,0	-100,0	-	-	-	-	-	-24,8	-3,5	2101 PAPEL Y CARTON
2212 EDICION DE PERIODICOS	6,4	5,2	0,8	1,3	-6,1	0,3	-0,5	-0,5	4,6	3,2	2,0	1,4	2212 EDICION DE PERIODICOS
2520 PRODUCTOS DE PLASTICO	16,6	0,9	15,0	8,0	16,6	1,9	3,4	17,4	13,0	15,2	6,8	10,3	2520 PRODUCTOS DE PLASTICO
2694 CEMENTO	24,2	18,6	43,3	8,5	23,0	16,9	23,8	27,9	33,0	17,3	14,5	22,5	2694 CEMENTO
3420 CARROCERIAS	-71,4	200,0	-	-	-100,0	-100,0	-100,0	-100,0	-100,0	-100,0	-100,0	-71,4	3420 CARROCERIAS
TOTAL	11,0	18,6	9,8	-16,4	41,1	15,6	14,2	11,7	21,6	21,8	-2,2	12,8	TOTAL

FUENTE: Empresas Industriales
ELABORACION: BCRP, Sede Regional Trujillo. Departamento de Estudios Económicos

CUADRO 16

**CIUDAD DE TRUJILLO: EMPLEO FORMAL URBANO EN EMPRESAS DE 10 Y MÁS TRABAJADORES
POR SECTORES ECONÓMICOS**

(Variación porcentual con respecto al mismo mes año anterior)

Año	Mes	Comercio	Electric.G as y Agua	Extractivo	Industria	Servicios	Tranp. Y Comunic.	Total
2005	ENE	-5,8	2,6	14,0	20,0	1,5	1,6	7,5
	FEB	0,2	6,4	9,7	10,3	3,1	-2,8	5,3
	MAR	1,5	5,1	9,6	9,5	6,7	-3,1	6,1
	ABR	3,7	7,9	2,1	7,3	4,3	-3,3	3,8
	MAY	3,7	0,8	8,0	2,9	6,3	-3,1	4,5
	JUN	4,5	-0,8	9,6	9,9	7,5	-0,4	7,2
	JUL	4,0	-2,0	13,1	12,0	7,7	2,6	8,7
	AGO	4,1	-3,5	7,8	6,4	8,2	0,9	6,2
	SEP	5,9	-2,6	4,5	-2,7	7,5	2,4	3,3
	OCT	5,9	-4,1	9,0	-2,7	11,1	1,4	5,2
	NOV	5,7	-6,2	1,9	-4,4	11,0	-1,1	3,0
	DIC	5,0	-8,8	2,3	10,7	10,9	-2,8	6,3
2006	ENE	4,8	-5,7	1,9	15,1	4,2	-3,7	5,4
	FEB	5,9	-10,0	3,6	25,0	11,6	0,9	10,6
	MAR	6,9	-8,8	2,6	10,9	9,7	1,1	6,6
	ABR	1,4	-8,6	0,4	21,6	18,5	1,3	10,2
	MAY	0,5	9	1,8	43,7	9,7	3,8	13,2
	JUN	2,2	28,5	13,1	51,3	9,5	3,1	18,1
	JUL	4,1	n.d.	5,7	48,1	9,7	8,5	16,9
	AGO	3,8	n.d.	7,3	52,8	10,7	11,8	19,1
	SEP	3,8	n.d.	11,6	51,7	18,4	11,2	22,6
	OCT	5,0	n.d.	4,4	62,2	9,9	14,2	20,9
	NOV	4,2	n.d.	15,7	83,9	11,4	15,3	28,8

FUENTE: MTPE – DNPEFP – Encuesta Nacional de Variación Mensual del Empleo en empresas de 10 y más trabajadores de la actividad privada.

ELABORACION: BCRP, Sede Regional Trujillo. Departamento de Estudios Económicos

Nota: La información corresponde al primer día de cada mes.

CUADRO N° 17

**ÍNDICE DE PRECIOS AL CONSUMIDOR EN LA CIUDAD DE TRUJILLO
(BASE 1994=100)**

	POND.	2005		2006										
		NOV	DIC	ENE	FEB	MAR	ABR	MAY	JUN	JUL	AGO	SEP	OCT	NOV
Índice General	100,0	175,34	176,15	176,95	177,54	178,56	179,97	178,00	177,59	177,88	177,4	178,17	178,55	177,55
.Alimentos y Bebidas	51,3	155,9	156,8	158,6	159,7	161,1	163,7	159,9	159,2	159,3	159,8	160,7	161,7	159,8
.Vestido y Calzado	6,5	169,0	169,4	169,6	169,2	168,8	168,7	168,6	169,0	169,0	169,0	168,8	168,8	168,8
.Alquiler de Vivienda, Comb. y Elect.	11,0	244,3	244,8	245,1	245,0	245,3	246,4	246,0	245,4	245,4	245,6	245,8	245,8	243,9
.Muebles, Enseres y Mant. Viv.	4,6	161,3	161,4	161,4	163,3	164,4	163,7	163,6	163,7	163,7	163,9	163,7	163,7	163,7
.Cuidado salud y Serv. Médicos	2,8	236,6	236,6	239,4	238,0	238,0	238,1	238,3	238,4	239,8	239,9	240,0	240,0	239,6
.Transportes y Comunicaciones.	12,6	167,4	169,4	167,4	167,5	168,1	168,2	168,4	169,1	170,9	168,2	167,6	166,8	166,6
.Esparc, Divers. Serv. Cult. y Ens.	6,1	223,2	223,2	223,1	223,6	226,1	225,8	225,2	223,6	223,5	223,2	223,5	223,5	223,5
.Otros Bienes y Servicios	5,1	172,9	172,8	173,2	172,7	172,7	173,0	173,1	173,2	173,0	172,0	172,2	171,7	171,7

FUENTE: INEI - TRUJILLO

ELABORACION: BCRP, Sede Regional Trujillo. Departamento de Estudios Económicos

CUADRO 18

**TIPO DE CAMBIO PARALELO
CIUDAD DE TRUJILLO 2006**

	2000		2001		2002		2003		2004		2005		2006	
	COMPRA	VENTA	COMPRA	VENTA	COMPRA	VENTA	COMPRA	VENTA	COMPRA	VENTA	COMPRA	VENTA	COMPRA	VENTA
ENERO	3,46	3,49	3,50	3,52	3,44	3,46	3,48	3,50	3,46	3,46	3,26	3,28	3,29	3,29
FEBRERO	3,49	3,51	3,50	3,53	3,46	3,48	3,47	3,48	3,47	3,47	3,24	3,26	3,39	3,40
MARZO	3,42	3,45	3,50	3,52	3,45	3,47	3,47	3,49	3,46	3,46	3,24	3,26	3,34	3,34
ABRIL	3,46	3,49	3,52	3,55	3,43	3,44	3,45	3,47	3,46	3,46	3,23	3,25	3,33	3,33
MAYO	3,48	3,50	3,57	3,60	3,43	3,45	3,46	3,48	3,48	3,48	3,23	3,25	3,28	3,28
JUNIO	3,47	3,49	3,52	3,55	3,45	3,48	3,47	3,48	3,48	3,48	3,23	3,25	3,26	3,27
JULIO	3,47	3,49	3,49	3,52	3,50	3,52	3,46	3,48	3,47	3,47	3,23	3,25	3,24	3,24
AGOSTO	3,46	3,48	3,48	3,50	3,54	3,57	3,47	3,48	3,39	3,39	3,23	3,25	3,23	3,24
SEPTIEMBRE	3,47	3,49	3,47	3,49	3,60	3,62	3,47	3,48	3,35	3,35	3,28	3,30	3,24	3,25
OCTUBRE	3,48	3,50	3,43	3,46	3,60	3,62	3,47	3,48	3,31	3,31	3,35	3,38	3,22	3,25
NOVIEMBRE	3,51	3,53	3,42	3,45	3,57	3,59	3,46	3,47	3,30	3,30	3,34	3,37	3,20	3,22
DICIEMBRE	3,52	3,53	3,41	3,43	3,50	3,52	3,46	3,48	3,27	3,27	3,39	3,42		

EILABORACIÓN: BCRP, Sede Regional Trujillo. Departamento de Estudios Económicos