



BANCO CENTRAL DE RESERVA DEL PERÚ

SEDE REGIONAL TRUJILLO

**SÍNTESIS MENSUAL DE LA LIBERTAD
OCTUBRE 2006**

DEPARTAMENTO ESTUDIOS ECONÓMICOS

CONTENIDO

RESUMEN.....	2
I. INFLACIÓN Y TIPO DE CAMBIO.....	3
1. Inflación.....	3
2. Tipo de Cambio.....	4
II. PRODUCCIÓN Y EMPLEO.....	5
1. Producción Agropecuaria.....	5
2. Producción Pesquera.....	8
3. Producción Minera.....	9
4. Producción Manufacturera.....	11
5. Construcción.....	12
6. Encuestas de Ventas Internas.....	13
7. Aspectos Laborales.....	16
III. SECTOR EXTERNO.....	17
1. Exportaciones	17
2. Importaciones	19
IV. FINANZAS PÚBLICAS.....	20
1. Gobierno Central.....	20
2. Gobierno Regional.....	21
V. MONEDA Y CRÉDITO.....	22
1. Liquidez del Sistema Financiero.....	22
2. Crédito al Sector Privado.....	23
3. Crédito a la Pequeña y Microempresa.....	24
VI. INFORMACIÓN ESTADÍSTICA.....	25
Cuadro 1. Depósitos y Obligaciones del Sistema Financiero.....	26
Cuadro 2. Depósitos en las Entidades Financieras Ubicadas por Ciudades	27
Cuadro 3. Crédito del Sistema Financiero al Sector Privado.....	28
Cuadro 4. Créditos de las Entidades Financieras Ubicadas por Ciudades.....	29
Cuadro 5. Cartera Pesada en el Sistema Financiero de La Libertad.....	30
Cuadro 6. Morosidad en las Entidades Financieras Ubicadas por Ciudades	31
Cuadro 7. Exportaciones FOB por Tipo de Producto.....	32
Cuadro 8. Exportaciones FOB por Bloque Económico.....	33
Cuadro 9. Importaciones FOB por el Puerto Salaverry.....	34
Cuadro 10. Ingresos Corrientes del Gobierno Central en términos reales.....	35
Cuadro 11. Producción Agropecuaria.....	36
Cuadro 12. Producción Pesquera.....	37
Cuadro 13. Producción Minera.....	38
Cuadro 14. Producción Manufacturera (Índice 1994 = 100).....	39
Cuadro 15. Producción Manufacturera (Variaciones Porcentuales).....	40
Cuadro 16. Empleo Formal Urbano en Empresas de 10 y más Trabajadores en la ciudad de Trujillo, por Sector Económico.....	41
Cuadro 17. Índice de Precios al Consumidor en la ciudad de Trujillo.....	42
Cuadro 18. Tipo de Cambio, según SBS en la ciudad de Trujillo.....	43

DIRECCIÓN EN INTERNET

<http://www.bcrp.gob.pe>

RESUMEN

El **Índice de Precios al Consumidor (IPC)** de Trujillo Metropolitano, registró en octubre una alza de 0,21 por ciento. En los últimos doce meses acumuló una variación positiva de 1,69 por ciento.

El **tipo de cambio paralelo**, en la ciudad de Trujillo, registró en el mes una cotización promedio de S/.3,236 por dólar, 0,2 por ciento por debajo del mes anterior y 3,8 menos con relación a octubre de 2005 (S/. 3,363) .

El **VBP de bienes** creció en octubre 17,9 por ciento, respecto a similar mes del año 2005, impulsado por el desarrollo de casi todos los sectores, a excepción de pesca. La construcción registró el crecimiento más elevado (31,9 por ciento) seguido de manufactura (21,8 por ciento), minería (19,9 por ciento) y el sector agropecuario (10,9 por ciento). La pesca, por el contrario, se contrajo 5,2 por ciento, por el menor desembarque en fresco. En lo que va del año, de enero a octubre, el VBP de bienes creció 19,3 por ciento.

El **empleo formal urbano** en la ciudad de Trujillo, en empresas de 10 y más

trabajadores, creció en octubre 20,9 por ciento, respecto a análogo mes de 2005.

Las **exportaciones** alcanzaron en octubre un valor FOB de US\$ 94 millones, 35,3 por ciento más de lo exportado en similar mes del año pasado. Los productos tradicionales aumentaron en 58,3 por ciento, a diferencia de los no tradicionales que disminuyeron 3,4 por ciento.

En cuanto a las **importaciones**, alcanzaron un valor de US\$ 11,7 millones, 7,2 por ciento menos de lo comprado en octubre de 2005.

En el aspecto fiscal, los **ingresos corrientes** del Gobierno Central totalizaron en el mes S/. 43,3 millones, 31,4 por ciento por encima de lo recaudado en octubre del año pasado. En cuanto a los **gastos** del Gobierno Regional, aumentaron 15 por ciento, respecto a análogo mes de 2005.

Referente al sistema financiero, los **depósitos** y el **crédito** aumentaron en 16,8 y 25,1 por ciento, ambos en términos reales, con relación a análogo mes de 2005. En cuanto a la **mora**, registró en el mes un nivel de 2,1 por ciento.

I. INFLACIÓN Y TIPO DE CAMBIO

1. Inflación

El Índice de Precios al Consumidor (IPC) de la ciudad de Trujillo, creció en octubre 0,21 por ciento, con relación al mes

anterior, lo que significó un aumento de 1,36 por ciento en lo que va del año.

**CUADRO Nº 1
CIUDAD DE TRUJILLO
INFLACIÓN**

OCTUBRE	Var%
Var. % mensual 1/	0.21
Var. % acumulada 2/	1.36
Var.% anualizada 3/	1.69

1/ Respecto al mes de Setiembre
2/ Enero - Octubre 2006
3/ Ultimos doce meses.
FUENTE: INEI - Trujillo

GRÁFICO Nº 1

INFLACIÓN ÚLTIMOS DOCE MESES
(Variación porcentual anualizada)

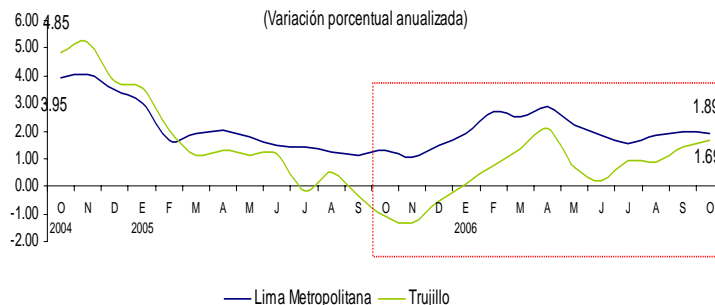

La inflación mensual se sustentó, principalmente, en el alza de precios de los grupos de Alimentos y Bebidas (0,6 por ciento), Vestido y Calzado (0,02 por

ciento), Cuidados y Conservación de la Salud (0,01 por ciento) y Esparcimiento, Diversiones, Servicios Culturales y de Enseñanza (0,01 por ciento).

**CUADRO Nº 2
CIUDAD DE TRUJILLO: INFLACIÓN POR GRANDES GRUPOS DE CONSUMO**

	PONDERACIÓN	Variaciones (%)		
		Mensual	Acumulada	Anualizada
Índice General	100.0	0.21	1.36	1.69
1. Alimentos y Bebidas	51.3	0.60	3.07	3.44
2. Vestido y Calzado	6.5	0.02	-0.33	-0.10
3. Alquiler de Vivienda, Comb. y Elect.	11.0	-0.01	0.43	0.40
4. Muebles, Enseres y Mant. Viv.	4.6	-0.02	1.42	1.19
5. Cuidado Salud y Serv. Médicos	2.8	0.01	1.43	1.23
6. Transportes y Comunicaciones.	12.6	-0.45	-1.50	-0.12
7. Esparc, Divers. Serv. Cult. y Ens.	6.1	0.01	0.17	0.17
8. Otros Bienes y Servicios	5.1	-0.24	-0.61	-0.72

FUENTE: INEI - Trujillo

En cuanto a la variación de precios de los productos de primera necesidad, los que registraron mayor crecimiento en el mes fueron: cebolla de cabeza (14,1 por ciento), tolo de leche fileteado (9,9 por ciento), granadilla (9,8 por ciento), col corazón de toro (8,7 por ciento), palta fuerte (6,9 por ciento), fideos a granel (6,7 por ciento),

garbanzo (6,7 por ciento), zanahoria (6,4 por ciento) y arroz corriente (6,2 por ciento). Contrariamente, los que redujeron más sus precios fueron: apio (19,8 por ciento), choclo (14,5 por ciento), tomate italiano (14,3 por ciento), lechuga (11,2 por ciento), ajo (9,3 por ciento) y caigua (8,2 por ciento).

CUADRO Nº 3

**PRODUCTOS DE PRIMERA NECESIDAD
QUE REGISTRAN MAYOR VARIACIÓN EN SUS PRECIOS
(Octubre 2006 – Porcentajes)**

Subieron sus precios	%	Bajaron sus precios	%
Cebolla de cabeza	14.1	Apio (porción)	-19.8
Tollo de leche fileteado	9.9	Choclo criollo	-14.5
Granadilla	9.8	Tomate italiano	-14.3
Col corazón de toro	8.7	Lechuga criolla	-11.2
Palta fuerte	6.9	Ajo entero	-9.3
Fiedeos a granel	6.7	Caigua	-8.2
Garbanzo	6.7	Naranja de jugo	-7.9
Zanahoria	6.4	Manzana corriente	-7.7
Arroz corriente	6.2	Verdura picada	-7.4
Jurel	5.4	Zapallo macre	-7.0
Menudencia de pollo	5.2	Piña trujillana	-5.6
Plátano de la isla	5.0	Yuca blanca	-5.3
Papa blanca	4.3	Azúcar rubia	-5.3
Pollo eviscerado	4.2	Beterraga	-5.1
Harina de maíz chochoca	3.7	Azúcar blanca	-4.6
Olluco largo	3.6	Papa amarilla	-4.3

FUENTE: INEI - Trujillo

2. Tipo de Cambio

En octubre, el tipo de cambio promedio venta del dólar en el mercado paralelo de la ciudad de Trujillo fue de S/.3,242 cotización menor en 0,2 por ciento

con respecto al mes anterior y 4 por ciento menos, con relación a similar mes de 2005 (S/. 3,378).

**GRÁFICO Nº 2
CIUDAD DE TRUJILLO: TIPO DE CAMBIO EN EL MERCADO PARALELO**

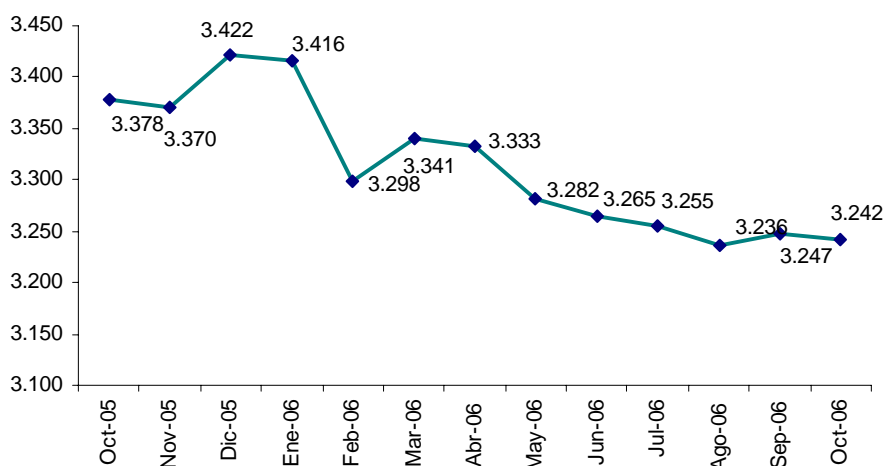

ELABORACIÓN: BCRP, Sede Regional Trujillo. Departamento de Estudios Económicos

II. PRODUCCIÓN Y EMPLEO

El VBP de bienes creció en octubre 17,9 por ciento, respecto a análogo mes del año pasado, por el dinamismo que alcanzaron los sectores construcción (31,9 por ciento), manufactura (21,8 por ciento), minería (19,9 por ciento) y agropecuario (10,9 por ciento). La pesca, por el contrario, decreció en el mes 5, 2 por ciento.

De enero a octubre, la producción de bienes creció 19,3 por ciento. Destacaron, la minería (63,4 por ciento), la construcción (28,2 por ciento) y la manufactura (15,1 por ciento).

CUADRO Nº 4
LA LIBERTAD: VALOR BRUTO DE LA PRODUCCIÓN DE BIENES
(variación real)

	2006/2005	
	OCTUBRE	ENE - OCT
Agropecuario	10.9	7.4
. Agrícola	35.1	2.8
. Pecuario	2.8	13.2
Pesca	-5.2	-11.8
Minería	19.9	63.4
Manufactura	21.8	15.1
. Primaria	37.2	21.7
. No Primaria	16.9	12.9
Construcción	31.9	28.2
VBP	17.9	19.3

ELABORACIÓN: BCRP, Sede Regional Trujillo. Departamento de Estudios Económicos

1. Producción Agropecuaria

El crecimiento mensual del sector se sustentó, principalmente, en el subsector agrícola que aumentó 35,1 por ciento. La actividad pecuaria registró una expansión bastante menor (2,8 por ciento).

De enero a octubre, el sector creció 7,4 por ciento. La actividad pecuaria sustenta mayoritariamente su expansión con un crecimiento de 13,2 por ciento. Por su parte, la actividad agrícola acumuló una expansión de 2,8 por ciento.

CUADRO Nº 5
LA LIBERTAD: VBP AGROPECUARIA
(Variación real 1/)

	OCTUBRE		ENE - OCT	
	2005	2006	2005	2006
Subsector Agrícola	19.9	35.1	5.8	2.8
Subsector Pecuario	14.4	2.8	8.1	13.2
Sector Agropecuario	17.0	10.9	6.8	7.4

1/ Respecto al mismo mes o período del año anterior.

El crecimiento agrícola mensual, se sustentó, principalmente, en la mayor producción de papa (144,8 por ciento), alcachofa (47,2 por ciento), maíz amarillo duro (38,2 por ciento) y caña de azúcar (31,1 por ciento).

La producción de papa creció por las oportunas labores de siembra en la provincia de Sánchez Carrión, favorecida por la disponibilidad del recurso hídrico y la humedad de los terrenos.

En cuanto a la alcachofa, la expansión se generó por la mayor área sembrada en las provincias de Virú y

Trujillo con la finalidad de abastecer la demanda de las empresas agroindustriales.

El aumento en la producción de maíz amarillo duro se debió, en mayor medida, a la ampliación del área sembrada en la provincia de Pacasmayo, como resultado de la campaña complementaria que se ejecutó en el valle de Jequetepeque por disponibilidad de agua en la presa de Gallito Ciego.

Por otro lado, la producción de caña de azúcar se sustentó en la mayor área cosechada, principalmente, en los campos de la empresa azucarera Casa Grande.

CUADRO Nº 6
LA LIBERTAD: PRODUCCIÓN DE PRINCIPALES PRODUCTOS AGRÍCOLAS
(T.M.)

CULTIVO	OCTUBRE			ENERO - OCTUBRE		
	2005	2006	Var. %	2005	2006	Var. %
Caña de azúcar	286 832	375 986	31.1	2247 597	2 613 279	16.3
Papa	8 614	21 087	144.8	316 235	252 246	-20.2
Arroz	0	34	-	235 602	258 484	9.7
Espárrago	10 509	11 456	9.0	88 811	99 110	11.6
Maíz amarillo duro	27 786	38 391	38.2	139 983	152 870	9.2
Uva	3 494	3 310	-5.3	38 328	37 410	-2.4
Maíz amiláceo	36	38	7.0	21 962	19 332	-12.0
Trigo	1 829	369	-79.8	45 012	46 487	3.3
Cebada	1 904	303	-84.1	47 734	44 688	-6.4
Pimiento piquillo	2 080	80	-96.2	32 250	12 098	-62.5
Palto	1 171	1 085	-7.4	19 719	20 186	2.4
Ají páprika	540	303	-43.9	7 700	2 013	-73.9
Alcachofa	7 340	10 803	47.2	19 525	28 998	48.5
Alfalfa	18 681	18 527	-0.8	198 893	204 484	2.8

FUENTE: Dirección Regional de Agricultura - La Libertad.

ELABORACIÓN: BCRP, Sede Regional Trujillo. Departamento de Estudios Económicos

Por su parte, el crecimiento pecuario mensual se dio en todos los rubros. Destacó

la producción de leche y carne de vacuno

con expansiones de 4,8 y 3,7 por ciento, respectivamente.

En lo que va del año, la producción pecuaria acumulada registró un alza de 13,2

por ciento: 16,7 por ciento, en carne de ave; y 9,9 por ciento, en leche.

**CUADRO N° 7
PRODUCCIÓN PECUARIA
(T.M.)**

ESPECIES	OCTUBRE			ENERO - OCTUBRE		
	2005	2006	Var %	2005	2006	Var %
Carne de ave	16,493	16,956	2.8	146,146	170,513	16.7
Carne de vacuno	888	922	3.7	8,615	8,959	4.0
Carne de porcino	902	932	3.3	9,028	9,373	3.8
Carne de ovino	379	391	3.2	3,693	3,804	3.0
Leche	6,976	7,310	4.8	68,774	75,591	9.9
Huevos	3,362	3,367	0.1	33,537	34,418	2.6

FUENTE: Dirección Regional de Agricultura – La Libertad
ELABORACIÓN: BCRP, Sede Regional Trujillo. Departamento de Estudios Económicos

**GRAFICO N° 3
PARTICIPACIÓN VBP PECUARIO
(ENE - OCT 2006)**

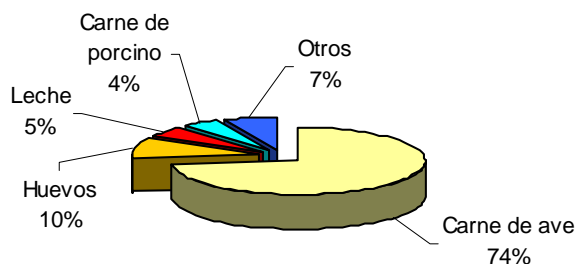

En cuanto al desarrollo de la campaña agrícola 2006-2007, las siembras se vienen desarrollando en condiciones hídricas favorables. Hasta el mes de octubre

se han sembrado un total de 28,3 mil hectáreas, 5,3 por ciento más de lo instalado en igual lapso de la campaña anterior.

**CUADRO N° 8
LA LIBERTAD: SUPERFICIE SEMBRADA (HAS)**

CULTIVOS	OCTUBRE		CAMPAÑA AGRICOLA 1/	
	2005	2006	2005/2006	2006/2007
CULTIVOS TRANSITORIOS	13,996	14,401	25,926	27,504
Arroz	959	1504	1687	2144
Trigo	44	0	58	19
Maíz amiláceo	4402	2940	5888	4415
Frijol G.S	215	422	571	762
Papa	3794	5341	8777	10374
Maíz amarillo duro	953	1070	2367	3424
Cebada	963	687	963	687
Alcachofa	3	0	17	7
Pimiento Piquillo	50	0	110	210
Paprika	47	40	156	211
Otros	2567	2397	5334	5252
CULTIVOS PERMANENTES	115	208	957	813
Caña de azúcar	91	64	143	113
Espárrago	16	144	806	696
Uva	8	0	8	4
Total	14,111	14,608	26,883	28,316

1/ De agosto a octubre.

FUENTE: Dirección Regional de Agricultura - La Libertad.
ELABORACIÓN: BCRP, Sede Regional Trujillo. Departamento de Estudios Económicos

El reservorio de Gallito Ciego, que brinda riego regulado al valle de Jequetepeque, donde se siembra principalmente arroz, incrementó en octubre su nivel en 18,1 por ciento, respecto a igual mes del año anterior. Almacena en

el mes un promedio de 302 mmc, que equivale al 77,6 por ciento de su capacidad total disponible. La campaña arrocera y complementaria está asegurada para el presente año.

GRÁFICO Nº 4
RESERVORIO GALLITO CIEGO: VOLUMEN DISPONIBLE DE AGUA
(Mill. m³)

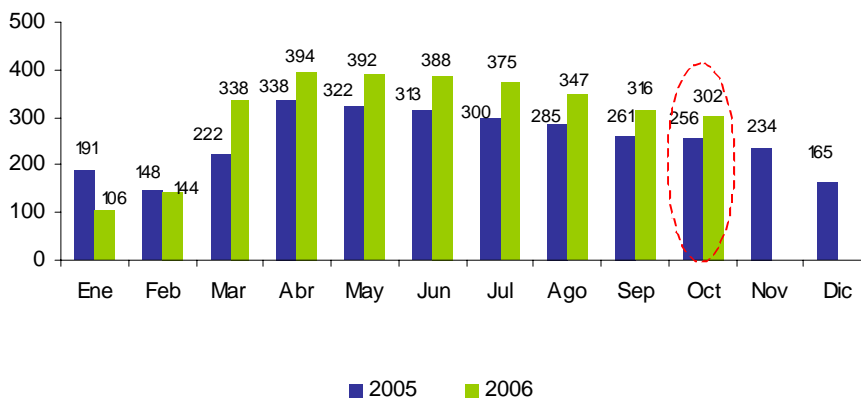

FUENTE: Dirección Regional de Agricultura – La Libertad

2. Producción Pesquera

En octubre, el desembarque de pescado disminuyó 5,2 por ciento, respecto a igual mes del año pasado, como resultado de la menor pesca en fresco, particularmente de especies como el tollo (37,3 por ciento), suco (26,7 por ciento), lorna (82,8 por ciento), entre otras especies. Por su parte, la pesca industrial (elaboración de harina y aceite) continuó paralizada por cuarto mes consecutivo por

la veda impuesta a la anchoveta, lo cual es usual en esta época del año.

En el transcurso del año, de enero a octubre, la producción pesquera registra una caída de 11,8 por ciento, al compararla con la de igual periodo de 2005, lo cual se debe a la menor pesca tanto industrial (11,6 por ciento) como para consumo en fresco (15,4 por ciento).

**CUADRO Nº 9
PRODUCCIÓN PESQUERA EN LA REGIÓN LA LIBERTAD
(T.M.B.)**

	OCTUBRE			ENERO – OCTUBRE		
	2005	2006	Var.% 1/	2005	2006	Var.% 1/
Consumo Humano Directo	144	137	-5,2	1 815	1 535	-15,4
Desembarque para Fresco	144	137	-5,2	1 815	1 535	-15,4
Consumo Humano Indirecto	0	0	0,0	420 057	371 535	-11,6
Anchoveta	0	0	0,0	420 057	371 535	-11,6
Otras Especies	0	0	0,0	0	0	0,0
TOTAL	144	137	-5,2	421 872	373 069	-11,8

1/ Variación en valores reales

FUENTE: Dirección Regional de la Producción – La Libertad

ELABORACIÓN: BCRP, Sede Regional Trujillo. Departamento de Estudios Económicos

3. Producción Minera

La producción minera metálica creció en octubre 19,9 por ciento, con relación a análogo mes de 2005. De enero a octubre acumuló un crecimiento de 63,4 por ciento.

La expansión mensual se sustenta, principalmente, en la producción de oro, cobre y plata, que aumentaron 20,9, 10,1 y 7,3 por ciento, respectivamente. Contrariamente, redujeron su producción: zinc (15,8 por ciento) y plomo (7,3 por ciento).

**CUADRO Nº 10
LA LIBERTAD: PRODUCCIÓN MINERA**

	OCTUBRE			ENERO - OCTUBRE		
	2005	2006	Var %	2005	2006	Var %
MINERÍA METÁLICA			19.9			63.4
Cobre (T.M.F.)	129	142	10.1	1 380	1 367	-0.9
Plomo (T.M.F.)	247	229	-7.3	2 658	2 466	-7.2
Zinc (T.M.F.)	818	689	-15.8	8 939	8 096	-9.4
Plata (KG. F.)	6 798	7 292	7.3	74 981	76 727	2.3
Oro (KG. F.)	4 473	5 407	20.9	26 591	44 866	68.7

FUENTE: DGM/DPM/ Estadística Minera.

ELABORACIÓN: BCRP, Sede Regional Trujillo. Departamento de Estudios Económicos

La producción de **oro** fue de 5 407 kgs. finos para el mes de octubre y de 44 866 kgs. finos para lo que va del año. El 63,2 por ciento de la producción acumulada proviene de la mina Lagunas

Norte (Alto Chicama) y le siguen en importancia la producción de Retamas (9,6 por ciento), Horizonte (9,2 por ciento) y Santa Rosa (9 por ciento).

**GRÁFICO Nº 5
PARTICIPACIÓN EN EL VBP MINERO
(Enero – Octubre 2006)**

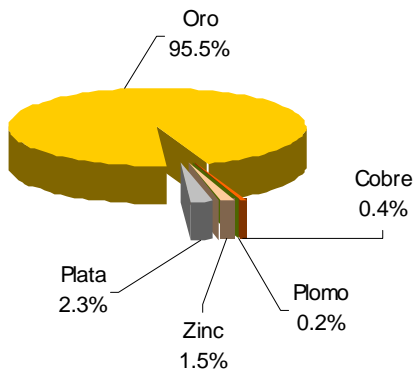

**GRÁFICO Nº 6
PRODUCCIÓN DE ORO POR EMPRESAS
(Participación % Ene – Oct 2006)**

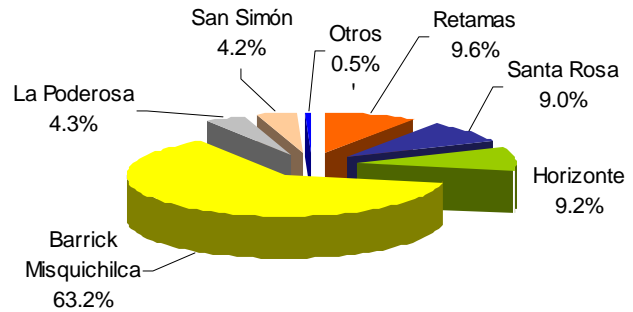

ELABORACIÓN: BCRP, Sede Regional Trujillo. Departamento de Estudios Económicos

Los **precios internacionales de los metales** siguen altos respecto al año pasado. El precio promedio de oro en octubre fue US\$ 586,8 oz.tr., 24,8 por ciento por encima del precio alcanzado en octubre de 2005. En el caso de la plata, el precio promedio fue de US\$ 11,62 oz.tr. 50,9 por ciento más que su similar del año pasado.

Por su parte, en los metales básicos, la cotización promedio mensual de cobre (US\$ 3,40 /lb.), superó en 84,8 por ciento a la registrada en octubre del año pasado. En el zinc (US\$ 1,73 /lb.), la cotización promedio mensual registró un incremento de 156,9 por ciento.

**GRÁFICO Nº 7
PRODUCCIÓN REGIONAL DE ORO Y COTIZACIÓN INTERNACIONAL**

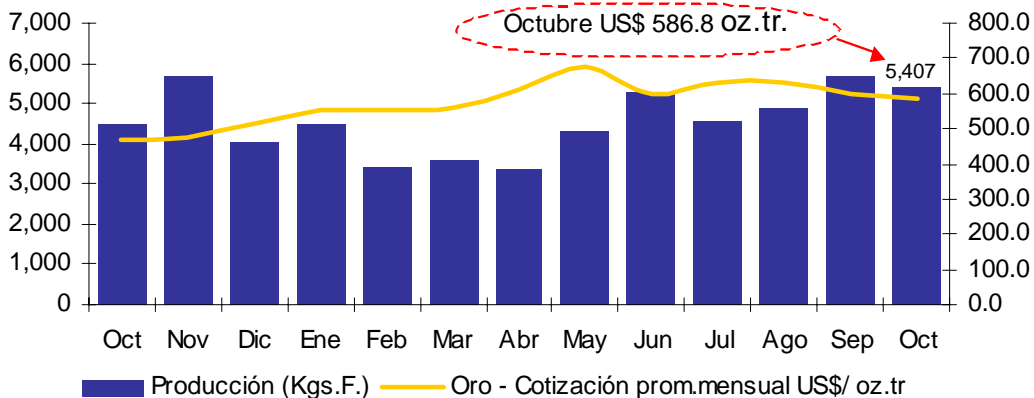

ELABORACIÓN: BCRP, Sede Regional Trujillo. Departamento de Estudios Económicos

4. Producción Manufacturera

En octubre, la producción manufacturera aumentó 21,8 por ciento, con relación a análogo mes del año precedente, debido a la mayor actividad de los subsectores primario y no primario, que se expandieron en 37,2 por ciento y 16,9 por ciento, respectivamente.

En el lapso acumulado de enero a octubre, el sector tuvo similar comportamiento, al registrar una variación positiva de 15,1 por ciento. La industria primaria creció 21,7 por ciento y la no primaria en 12,9 por ciento.

CUADRO N° 11
LA LIBERTAD: VBP SECTOR MANUFACTURA
(Var.% respecto a similar periodo año anterior)

	OCTUBRE		ENE - OCT	
	2005	2006	2005	2006
Recursos primarios	4.6	37.2	-23.7	21.7
Recursos no primarios	11.5	16.9	10.3	12.9
Total Sector	8.6	21.8	-4.2	15.1

FUENTE: Empresas industriales

ELABORACIÓN: BCRP, Sede Regional Trujillo. Departamento de Estudios Económicos

Subsector procesador de recursos primarios

El dinamismo de la industria primaria (37,2 por ciento) estuvo asociado a la mayor producción de azúcar (37,9 por ciento) y embutidos (24,5 por ciento); en el primer caso, por mayor disponibilidad de materia prima (caña de azúcar), que permitió aumentar la molienda de 286,8 mil Tm. a 376,0 mil Tm. y, en el caso, de los embutidos, por razones de mercado. Por su parte, la industria de harina y aceite de

pescado, al igual que en octubre de 2005, se mantiene inactiva por la veda impuesta a su principal insumo (anchoveta).

De enero a octubre, la manufactura primaria muestra una expansión de 21,7 por ciento, debido al crecimiento de todas sus ramas industriales: harina y aceite de pescado creció 40,2 por ciento; azúcar, 18,5 por ciento; y embutidos, 9,9 por ciento.

Subsector resto de la industria

La industria no primaria mantiene su dinamismo desde inicios del año. El crecimiento del mes (16,9 por ciento) refleja la mayor actividad de sus principales ramas, siendo las más dinámicas: industria de tableros aglomerados (81,3 por ciento), elaboración de chocolate (63 por ciento), bebidas alcohólicas (56,9 por ciento), productos lácteos (37 por ciento), agroindustria de legumbres y hortalizas (23 por ciento), cemento (17,3 por ciento),

bebidas gaseosas (16 por ciento), productos de plásticos (15,2 por ciento), galletas (13,7 por ciento), cerveza (10,1 por ciento), entre otras ramas.

Contrariamente, los rubros industriales que contrajeron su producción son: productos de molinería (20,5 por ciento) e hilados de algodón (2,8 por ciento).

**CUADRO Nº 12
LA LIBERTAD: PRODUCCIÓN MANUFACTURERA DE PRINCIPALES PRODUCTOS**

DESCRIPCIONES	UNIDAD DE MEDIDA	OCTUBRE			ENERO - OCTUBRE		
		2005	2006	Var.% 1/	2005	2006	Var.% 1/
PRODUCTOS ALIMENTICIOS							
Azúcar	Tm.	32 753	45 164	37.9	250 666	296 953	18.5
Harina de trigo	Tm.	8 510	6 696	-21.3	81 766	80 687	-1.3
Conservas de espárrago	Tm.	2 610	3 571	36.8	16 046	20 573	28.2
Conservas de pimienta	Tm.	623	742	19.2	7 775	10 561	35.8
Conservas de alcachofa	Tm.	2 660	3 207	20.6	8 151	10 407	27.7
Embutidos	Tm.	363	453	24.5	3 618	3 975	9.9
Chocolates	Kg.	14 483	23 603	63.0	38	48	25.7
Galletas	Tm.	1 513	1 721	13.7	14 711	15 463	5.1
Alimentos para animales	Tm.	45 349	46 067	1.6	428 340	450 102	5.1
Jugos de frutas	Miles Lts	122	95	-21.6	1 184	1 030	-13.1
Leche pasteurizada	Miles Lts	10	11	13.4	108	114	5.6
Yogurt	Miles Lts	391	537	37.1	3 662	4 628	26.4
INDUSTRIA DE BEBIDAS							
Alcohol etílico	Miles Lts.	1 022	2 099	105.5	14 041	15 827	12.7
Ron	Miles Lts	496	590	18.8	4 740	4 683	-1.2
Cerveza	Miles Lts	5 100	5 616	10.1	50 410	48 499	-3.8
Gaseosas	Miles Lts	6 973	8 086	16.0	72 881	79 544	9.1
INDUSTRIA PESQUERA							
Harina de pescado	Tm.	0	0	-	66 416	83 224	25.3
Aceite de pescado	Tm.	0	0	-	6 998	23 572	236.8
INDUSTRIA TEXTIL							
Hilados de algodón	Tm.	225	219	-2.8	2 148	2 005	-6.7
INDUSTRIA DEL PAPEL							
Papel y Cartón	Tm.	0	2 036	-	15 268	15 152	-0.8
INDUSTRIA DE LA MADERA							
Tableros aglomerados	Tm.	1 648	2 987	81.3	16 149	24 044	48.9
INDUSTRIA DE PLASTICO							
Sacos de polipropileno	Miles unid.	5 039	5 710	13.3	48 898	53 569	9.6
INDUSTRIAS DE MINERALES NO MÉTALICOS							
Cemento	Tm.	77 643	91 099	17.3	673 088	830 584	23.4
MATERIAL DE TRANSPORTE							
Carrocerías	Unidades	2	0	-100.0	17	6	-64.7

1/ Variación en valores reales

FUENTE: Empresas Industriales y Dirección Regional de Agricultura –La Libertad

ELABORACION: BCRP, Sede Regional Trujillo. Departamento de Estudios Económicos

5. Construcción

La construcción continúa con el dinamismo de meses anteriores. En octubre, creció 31,9 por ciento, respecto a similar mes del año pasado, por el mayor gasto privado como público, en la ejecución de diversas obras relacionadas con la edificación de conjuntos habitacionales, centros comerciales y el mejoramiento del ornato (remodelación Av. España de la

ciudad de Trujillo). La expansión se reflejó en el mayor consumo local de cemento, que pasó de 24,8 mil Tm. a 30,8 mil Tm..

Las cifras acumuladas de enero a octubre, comparadas con las de igual periodo del año pasado, evidencian un crecimiento del sector de 28,2 por ciento.

CUADRO N° 13
LA LIBERTAD: INDICADORES DEL SECTOR CONSTRUCCIÓN

	OCTUBRE			ENE - OCT		
	2005	2006	Var %	2005	2006	Var %
Despacho de cemento (T.m.)	24 877	30 778	23.7	210 856	283 066	34.2
Venta de concreto (m3)	1 303	5 002	283.9	34 090	23 201	-31.9

FUENTE: Empresa Cementos Pacasmayo S.A.A
ELABORACIÓN: BCRP, Sede Regional Trujillo. Departamento de Estudios Económicos

6. Encuesta de Ventas Internas

A. Industria

En octubre, se aplicaron encuestas de ventas a las principales empresas industriales, de las cuales, el 69 por ciento manifestó que sus operaciones comerciales aumentaron con relación al mes pasado, por efecto de una mayor demanda, principalmente, en las ramas de textiles, cuero y bebidas. Por el contrario, el 23 por ciento manifestó que se redujo el nivel de ventas y el 8 por ciento restante mencionó que permanecieron estables.

Con relación al mes de octubre de 2005, el 69 por ciento de las empresas industriales encuestadas señalaron que sus ventas aumentaron, por razones de mercado, particularmente en los rubros de textiles, calzado, plásticos y alimentos. De otro lado, el 15,1 por ciento manifestó una reducción en sus ventas (cuero y bebidas) mientras que el 15 por ciento restante mencionó que sus ventas se mantuvo estables (alimentos y bebidas).

CUADRO N° 14
LA LIBERTAD: ENCUESTA DE VENTAS A EMPRESAS INDUSTRIALES
(En porcentaje)

	VENTAS						EXPECTATIVAS DE VENTAS				TOTAL DE EMPRESAS
	OCT 06 / SET 06			OCT 06 / OCT 05			NOV 06				
	+	-	=	+	-	=	>	=	<	No Apl	
Alimentos	67	33	0	83	0	17	83	0	17	0	6
Bebidas	100	0	0	33	33	33	100	0	0	0	3
Textil	100	0	0	100	0	0	0	0	100	0	1
Calzado	0	0	100	100	0	0	0	100	0	0	1
Cuero	100	0	0	0	100	0	100	0	0	0	1
Plásticos	0	100	0	100	0	0	100	0	0	0	1
Total	69	23	8	69	15	15	77	8	15	0	13

FUENTE: Encuesta a empresas industriales.
ELABORACIÓN: BCRP, Sede Regional Trujillo. Departamento de Estudios Económicos

Respecto a las **expectativas de ventas**, para noviembre del presente año, el 77 por ciento estiman que serán mayores respecto a octubre de 2006. Entre las principales, destacan las ramas de bebidas, cuero, plásticos y alimentos. Por su parte, el 8 por ciento esperan mantener sus niveles de ventas; en tanto que el resto de industrias (15 por ciento) señalaron que prevén una baja, particularmente en el rubro textil .

En cuanto a las perspectivas de evolución de las **principales variables empresariales**, como inventarios, órdenes de compra, precios de insumos y precios de venta, en su mayoría prevén que se mantendrán estables. Sin embargo, respecto al nivel de inventarios, el 31 por ciento de las empresas encuestadas prevén una reducción de los mismos.

GRÁFICO N° 8
LA LIBERTAD: EXPECTATIVAS DE PRINCIPALES VARIABLES EMPRESARIALES
(Porcentajes)

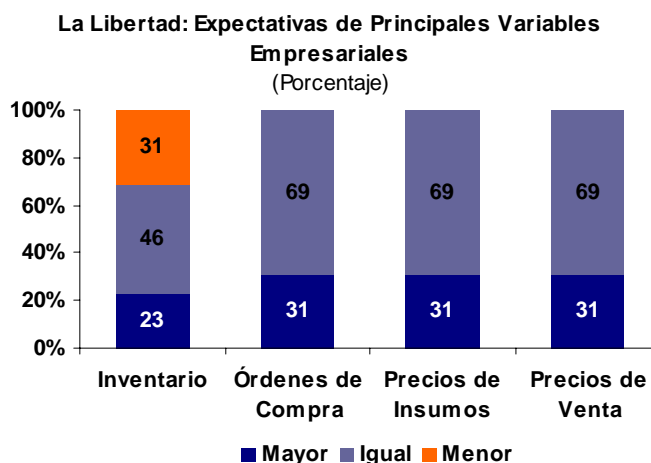

FUENTE: Encuesta a Empresas Comerciales.
 ELABORACIÓN: BCRP, Sede Regional Trujillo. Departamento de Estudios Económicos

B. Comercio

Con la finalidad de evaluar el comportamiento del sector, se aplicaron encuestas a 16 establecimientos comerciales. El 75 por ciento reportó que sus ventas aumentaron en octubre, por efecto de demanda, respecto al mes previo (septiembre), principalmente, en los rubros de grandes almacenes, productos farmacéuticos, automotores, accesorios y repuestos, llantas, entre otros. Por su parte, el 25 por ciento de los encuestados, respondió que sus transacciones declinaron,

principalmente en los rubros de librería y papelería, así como cueros y suelas.

Comparando las ventas de octubre, con las de igual mes de 2005, el 94 por ciento de los establecimientos comerciales mencionaron haber vendido más, principalmente, en las ramas de grandes almacenes, librería y papelería, productos farmacéuticos, automotores, accesorios y repuestos y artículos de construcción y ferretería, entre otros. Por el contrario, el 6 por ciento de las empresas restantes manifestó que sus ventas disminuyeron.

CUADRO N° 15
LA LIBERTAD: ENCUESTA DE VENTAS A EMPRESAS COMERCIALES: OCTUBRE 2006
(Porcentajes)

EMPRESAS	VENTAS						EXPECTATIVAS DE VENTAS				TOTAL DE EMPRESAS
	OCT 06 / SEP 06			OCT 06 / OCT 05			OCT 06 / NOV 06				
	+	-	=	+	-	=	>	=	<	No Apl	
VENTAS MINORISTAS	73	27	0	93	7	0	47	47	7	0	15
Grandes Almacenes	100	0	0	100	0	0	33	67	0	0	3
Librería y Papelería	0	100	0	100	0	0	0	0	100	0	1
Productos Farmacéuticos	100	0	0	100	0	0	100	0	0	0	1
Autom., accesorios y repuestos	100	0	0	100	0	0	50	50	0	0	2
Llantas	100	0	0	100	0	0	100	0	0	0	1
Art. De construcción y ferretería	60	40	0	100	0	0	40	60	0	0	5
Cueros y suelas	50	50	0	50	50	0	50	50	0	0	2
VENTAS MAYORISTAS	100	0	0	100	0	0	0	0	100	0	1
Alimentos y otros bienes de consumo	100	0	0	100	0	0	0	0	100	0	1
TOTAL	75	25	0	94	6	0	44	44	13	0	16

FUENTE: Encuesta a Empresas Comerciales.
 ELABORACIÓN: BCRP, Sede Regional Trujillo. Departamento de Estudios Económicos

Asimismo, se les consultó sobre perspectivas de ventas para el mes de noviembre, con relación a igual mes de 2006, respondiendo el 44 por ciento de los encuestados que estiman vender más, destacando los rubros de productos farmacéuticos y llantas. Por su parte, el 44

por ciento espera que sus ventas se mantengan estables; en tanto que el 13 por ciento restante prevé una baja en sus transacciones comerciales, principalmente en la rama de librería y papelería, entre otros.

C. Percepción Empresarial

Se realizó en octubre una encuesta sobre expectativas empresariales respecto a la situación económica del país, así como de la dinámica de sus respectivas empresas, a 28 grandes y medianas empresas vinculadas al sector comercio e industrial.

Ante la pregunta de cómo esperan que será la **situación económica del país**, para

el próximo mes, dentro de tres y doce meses, respectivamente, las empresas fueron más optimistas en la medida en que se extiende los plazos de análisis, incrementándose de 50 por ciento las empresas que esperan que la situación será mejor en el mes próximo a 86 por ciento de empresas que esperan una mejor situación económica del país, dentro de doce meses.

**GRAFICO N° 9
LA LIBERTAD: PERCEPCIÓN EMPRESARIAL***

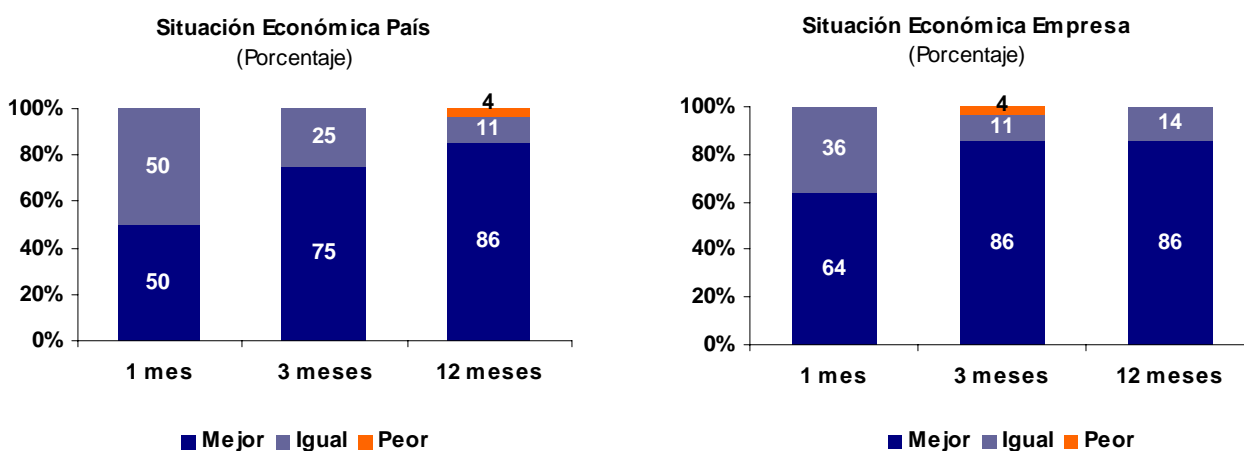

*Incluye los sectores de Manufactura y Comercio
FUENTE: Empresas Industriales y Comerciales
ELABORACIÓN: BCRP, Sede Regional Trujillo. Departamento de Estudios Económicos

En cuanto a perspectivas de la **situación económica de la empresa** en el mes próximo, tres y doce meses, respectivamente, se aprecia un mayor

optimismo para el último trimestre del presente año, en comparación con las expectativas que tienen los empresarios respecto a la situación económica del país.

8. Aspectos Laborales

El empleo en la ciudad de Trujillo creció en octubre 20,9 por ciento, respecto al mismo mes del año previo, como resultado de la mayor demanda habida en todos los sectores. Destaca en la expansión la industria manufacturera (62,2 por ciento) y el sector transportes y comunicaciones (14,2 por ciento).

La mayor demanda de empleo en el sector industrial se generó, principalmente, en las empresas agroindustriales, particularmente las que procesan y envasan conservas de espárrago y alcachofas para la exportación. En cuanto a la industria del calzado, el incremento se debió por el inicio de la campaña primavera-verano.

GRÁFICO Nº 10
TRUJILLO: EMPLEO URBANO EN EMPRESAS DE 10 A MÁS TRABAJADORES
(Variación % Anualizada)



GRÁFICO Nº11
TRUJILLO: EMPLEO FORMAL URBANO, SEGÚN SECTORES ECONÓMICOS
(Variación % Acumulada)



Empresas de 10 y más trabajadores
FUENTE: MTPE-Encuesta Nacional de Variación Mensual.

CUADRO Nº 16
CIUDAD DE TRUJILLO: DISTRIBUCIÓN Y VARIACIÓN DEL EMPLEO
SEGÚN SECTORES ECONÓMICOS, SEPTIEMBRE 2006

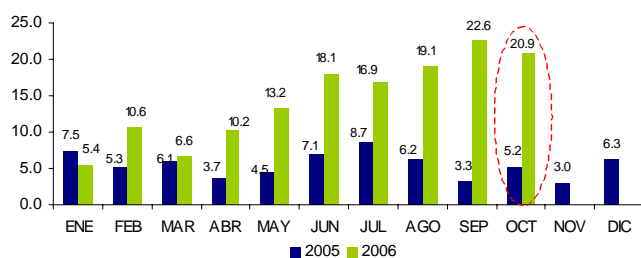
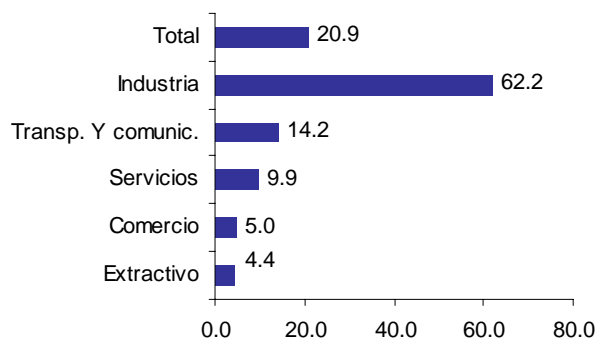
Sectores Económicos	Distribución porcentual al mes de Junio 2006 1/	Variación mensual (%) 2/	Variación anual 3/
	Extractivo	21.5	-2.6
Industria	28.0	7.2	62.2
Electricidad, Gas y Agua	n.d.	n.d.	n.d.
Comercio	11.3	0.9	4.9
Transporte y Comunic.	9.0	2.2	14.2
Servicios	30.2	3.1	9.9
Total	100	2.9	20.9
Total absoluto	29 008		

1/ Última actualización del marco muestral, la cual se actualiza anualmente.

2/ Variación del empleo del presente mes respecto al mes anterior.

3/ Variación del empleo del presente mes respecto al mismo mes del año anterior.

FUENTE: MTPE-DNPEFP. Encuesta Nacional de Variación Mensual del Empleo

III. SECTOR EXTERNO

1. Exportaciones

Las exportaciones de La Libertad, realizadas por diferentes puntos de embarque del país, totalizaron en octubre US\$ 94 millones, 35,3 por ciento más de lo exportado en octubre de 2005. Las exportaciones tradicionales se expandieron 58,3 por ciento, mientras que las no tradicionales se contrajeron 3,4 por ciento.

En el rubro de las tradicionales, sobresale la exportación de oro que elevó su valor exportado en 51,1 por ciento.

En el rubro de los no tradicionales, destaca el dinamismo de las exportaciones de frutas frescas y en conserva (295,4 por ciento), mango congelado (266,9 por ciento), huevos fértiles (194 por ciento),

cueros (155,7 por ciento), calzado de seguridad (103,4 por ciento), espárragos frescos (77,3 por ciento) y espárragos en conservas (14 por ciento).

De enero a octubre, las exportaciones departamentales acumularon un total de US\$ 1 109,4 millones, 97,6 por ciento por encima de lo exportado durante el mismo período de 2005. Las exportaciones tradicionales crecieron 127,7 por ciento, permitiendo acumular un valor total de US\$ 874,1 millones, 78,8 por ciento, del total exportado. Por su parte, las exportaciones no tradicionales crecieron 32,5 por ciento.

CUADRO N° 17
EXPORTACIONES DE LA LIBERTAD POR TIPO DE PRODUCTO
(Valor FOB en miles de US\$)

TIPO	OCTUBRE			ENE - OCT		
	2005	2006	Var %	2005	2006	Var %
<u>Exportaciones Tradicionales</u>	<u>43 558</u>	<u>68 955</u>	<u>58.3</u>	<u>383 915</u>	<u>874 062</u>	<u>127.7</u>
Azúcar	0	0	--	6 165	9 809	59.1
Harina de Pescado	144	0	-100.0	64 819	74 973	15.7
Plomo	0	1 908	--	3 066	23 631	670.8
Zinc	0	1 958	--	4 057	22 419	452.6
Oro	43 082	65 089	51.1	305 417	741 666	142.8
Aceite de Pescado	0	0	--	0	0	--
Otros Productos Tradicionales 1/	332	0	-100.0	391	1 563	299.9
<u>Exportaciones No Tradicionales</u>	<u>25 931</u>	<u>25 055</u>	<u>-3.4</u>	<u>177 577</u>	<u>235 307</u>	<u>32.5</u>
<u>Productos Agropecuarios</u>	<u>22 204</u>	<u>21 366</u>	<u>-3.8</u>	<u>146 359</u>	<u>196 870</u>	<u>34.5</u>
Espárragos En Conserva	7 494	8 545	14.0	55 220	72 177	30.7
Espárragos Frescos	1 567	2 778	77.3	14 327	21 581	50.6
Espárragos Congelados	239	145	-39.3	1 831	2 704	47.6
Alcachofas En Conserva	9 862	8 416	-14.7	27 135	38 543	42.0
Pimientos en Conserva	1 316	477	-63.8	16 563	21 328	28.8
Porro en Conserva	32	0	-100.0	734	337	-54.1
Verduras Frescas, Congeladas y en Conserva 2/	171	10	-94.0	555	300	-45.9
Páprika	836	506	-39.5	13 059	9 085	-30.4
Paltos Frescos	0	0	--	7 094	20 213	184.9
Paltos Congelados	88	91	3.4	2 268	2 291	1.0
Mango Congelado	8	28	266.9	1 783	2 677	50.1
Frutas Frescas y en Conserva 3/	24	95	295.4	310	2 951	850.6
Huevos Fértiles	66	195	194.0	753	828	10.1
Harina De Marigold	469	0	-100.0	4 416	1 286	-70.9
Otras Harinas 4/	0	0	--	0	0	--
Otros productos Agroindustriales 5/	33	79	141.9	310	571	84.1
<u>Demás Productos</u>	<u>3 727</u>	<u>3 689</u>	<u>-1.0</u>	<u>31 218</u>	<u>38 437</u>	<u>23.1</u>
Alimentos Para Animales	2 710	2 281	-15.8	22 723	28 276	24.4
Hilados De Algodón	414	328	-20.8	4 204	4 227	0.5
Cueros, Pieles y Otros Prod de Curtiembre	109	278	155.7	1 804	2 259	25.2
Calzados, De Seguridad Y Otros	110	223	103.4	1 072	1 288	20.1
Productos de Panadería	195	112	-42.7	667	609	-8.7
Envases de Hojalata	73	0	-100.0	270	35	-87.1
Licores	37	0	-100.0	134	0	-100.0
Papel Y Cartón	0	0	--	14	1	-94.6
Otros	79	467	6/	328	1 742	430.4
Total	<u>69 489</u>	<u>94 010</u>	<u>35.3</u>	<u>561 492</u>	<u>1109 369</u>	<u>97.6</u>

FUENTE: SUNAT. www.sunat.gob.pe

ELABORACIÓN: BCRP, Sede Regional Trujillo. Departamento de Estudios Económicos

El destino de lo exportado se concentra en seis países que, en conjunto, adquieren el 86,9 por ciento del valor exportado. El principal mercado es Suiza, que adquiere el 63,4 por ciento del total, básicamente oro. Le siguen: Estados Unidos (6,8 por ciento), con alcachofa y

espárragos en conservas; España (6,1 por ciento), con alcachofa y espárrago en conserva; Canadá (4,2 por ciento), con oro; China (3,5 por ciento), con harina de pescado; y Francia (3 por ciento), con espárragos en conservas.

CUADRO N° 18
LA LIBERTAD: PRINCIPALES PAÍSES DE DESTINO Y PRINCIPAL PRODUCTO
EXPORTADO (ENE - OCT 2006)

País	% del Total	Principal Producto
Suiza	63.9	Oro
Estados Unidos	6.8	Alcachofa y espárrago en conserva
España	6.1	Espárrago y pimienta en conserva
Canadá	4.2	Oro
China	3.5	Harina de pescado
Francia	3.0	Espárragos en conserva
Alemania	1.9	Harina de pescado
Brasil	1.4	Concentrados de zinc
Países Bajos	1.4	Paltas frescas
Otros Países	7.8	Otros Productos
Total	100.0	

FUENTE: SUNAT. www.sunat.gob.pe

ELABORACIÓN: BCRP, Sede Regional Trujillo. Departamento de Estudios Económicos

En cuanto a la utilización de la infraestructura local de embarque, el 53,8 por ciento del volumen total embarcado (336,8 mil Tm) se efectuó por el Puerto de Salaverry, principalmente harina de pescado (95,5 mil Tm), azúcar (24 mil Tm), concentrados de zinc (18,8 mil Tm), alimento para camarones (15,5 mil Tm),

paltas frescas (9,5 mil Tm) y espárragos en conservas (9,3 mil Tm). El 46,2 por ciento restante se ha exportado por el Puerto del Callao (129,2 mil Tm), la frontera de Tumbes (11,2 mil Tm), por el Puerto de Paita (7,9 mil Tm) y por el aeropuerto Jorge Chávez (6,9 mil Tm).

2. Importaciones

En cuanto a las importaciones realizadas por el puerto de Salaverry, totalizaron en octubre US\$ 11,7 millones, 7,2 por ciento menos, respecto a análogo mes de 2005, lo que acumuló, en lo que va del año, un total de US\$ 134,1 millones, 14,8 por ciento más del valor importado en el mismo lapso de 2005. Destaca la importación de insumos agropecuarios,

cuyo valor mensual aumentó 11,1 por ciento.

El principal país proveedor de las importaciones es Argentina con el 20,2 por ciento del total, seguido de Paraguay (17,4 por ciento), Estados Unidos (15,5 por ciento) y Rusia (10,4 por ciento), principalmente.

CUADRO N° 19
IMPORTACIONES POR EL PUERTO DE SALAVERRY
(Valor FOB en miles de U.S.\$)

	OCTUBRE			ENE - OCT		
	2005	2006	Var %	2005	2006	Var %
I. Bienes Consumo	0	0	--	0	134	--
II. Insumos	12 133	11 550	-4.8	111 862	126 967	13.5
Combust. Lubric. y Conexos	0	0	--	3 254	35	-98.9
Agropecuarios	6 649	7 388	11.1	61 150	70 014	14.5
Industriales	5 484	4 162	-24.1	47 458	56 918	19.9
Otros	0	0	--	0	0	--
III. Bienes Capital	523	192	-63.3	5 010	7 024	40.2
TOTAL	12 657	11 742	-7.2	116 872	134 125	14.8

FUENTE: SUNAT. www.sunat.gob.pe

ELABORACIÓN: BCRP, Sede Regional Trujillo. Departamento de Estudios Económicos

IV. FINANZAS PÚBLICAS

1. Gobierno Central

Los ingresos del Gobierno Central totalizaron en octubre S/. 43,3 millones, 31,4 por ciento más, en términos reales, respecto a similar mes de 2005. La expansión se sustentó, principalmente, en los impuestos al IGV e Impuesto a la Renta.

El IGV totalizó en el mes S/.17,9 millones y la expansión de 26,8 por ciento fue generada básicamente por el aumento habido en la recaudación por operaciones internas (36,6 por ciento); la recaudación por operaciones externas disminuyó 23,6 por ciento.

Por su parte, los ingresos por impuesto a la renta, aumentaron 50,8 por ciento. Los ingresos que provienen de las personas jurídicas creció 62,5 por ciento; en tanto que el de personas naturales, 26 por ciento.

En los diez primeros meses del año, la recaudación fue de S/. 474,4 millones, 26,9 por ciento por encima de lo registrado en igual periodo de 2005.

CUADRO N° 20
INGRESOS CORRIENTES DEL GOBIERNO CENTRAL EN LA LIBERTAD
(En miles de nuevos soles)

	OCTUBRE			ENE - OCT		
	2005	2006	Var % 1/	2005	2006	Var % 1/
I.INGRESOS TRIBUTARIOS	32 026	42 953	31,6	361 181	470 459	27,5
1.Impuestos a la Renta	11 219	17 243	50,8	128 039	168 614	28,9
- Personas Naturales	3 607	4 630	26,0	37 578	48 925	27,5
- Personas Jurídicas	7 475	12 377	62,5	71 223	95 732	31,6
- Regularización	137	236	69,5	19 238	23 956	21,9
2. Impuesto a la Importación	2 262	1 760	-23,6	27 485	25 749	-8,3
3.Impuestos a la Prod. y Cons.	15 155	19 219	24,5	174 872	238 922	33,8
I.G.V.	13 887	17 935	26,8	164 358	226 899	35,2
- Operaciones Internas	11 625	16 175	36,6	136 873	201 150	43,9
- Operaciones Externas	2 262	1 760	-23,6	27 485	25 749	-8,3
I.S.C.	1 268	1 283	-0,7	10 513	12 024	12,0
4.Otros	3 390	4 731	37,0	30 785	37 174	18,2
II.INGRESOS NO TRIBUTARIOS	356	389	7,2	5 001	3 984	-22,0
TOTAL	32 381	43 342	31,4	366 182	474 443	26,9

1/ En términos reales

FUENTE: SUNAT. www.sunat.gob.pe

ELABORACIÓN: BCRP, Sede Regional Trujillo. Departamento de Estudios Económicos

2. Gobierno Regional

Los gastos del Gobierno Regional fueron en octubre S/. 57,1 millones, 15 por ciento, en términos reales, por encima de lo gastado en igual mes de 2005 (S/. 48,7 millones). Los gastos de capital aumentaron en el mes 66,2 por ciento, mientras que los gastos corrientes aumentaron 8,6 por ciento.

De enero a octubre, los gastos acumulados (S/. 516,8 millones) aumentaron 6,5 por ciento, en términos reales. Los gastos de capital registraron un crecimiento de 32,6 por ciento, en tanto que los gastos corrientes, que representan el 89,9 por ciento del gasto total, lo hicieron en 4,2 por ciento.

CUADRO N° 21
GASTOS DEL GOBIERNO REGIONAL DE LA LIBERTAD 1/
(en miles de nuevos soles)

	OCTUBRE			ENERO - OCTUBRE		
	2005	2006	Var. %	2005	2006	Var. %
A. GASTOS CORRIENTES	43 359	47 964	8,6	437 265	464 402	4,2
5.1. Pers.y Obligac.Soc.	28 197	31 507	9,7	278 600	300 757	5,9
5.2. Obligaciones Previs.	11 123	11 132	-1,8	119 284	119 327	-1,8
5.3. Bienes y Servicios	3 788	5 047	30,8	35 437	39 970	10,7
5.4. Otros gastos corrientes	251	279	9,2	3 944	4 348	8,2
B. GASTOS DE CAPITAL	5 397	9 140	66,2	38 824	52 444	32,6
6.5 Inversiones	4 845	7 667	55,3	37 100	36 451	-3,6
6.7 Otros gast.de capital	552	1 473	162,0	1 723	15 993	810,8
TOTAL	48 756	57 104	15,0	476 089	516 846	6,5

1/ En términos reales

FUENTE: Gobierno Regional de La Libertad

ELABORACIÓN: BCRP. Sede Regional Trujillo. Departamento de Estudios Económicos

La principal fuente de financiamiento del gasto regional, provino, en un 80,9 por ciento, de las transferencias del Gobierno Central (Recursos Ordinarios); el 13,2 por ciento, de los

recursos directos recaudados; y el 2,3 por ciento, de donaciones y transferencias. Los recursos del Canon representan apenas el 1,3 por ciento del total.

CUADRO N° 22
GASTOS DEL GOBIERNO REGIONAL DE LA LIBERTAD, POR FUENTE DE FINANCIAMIENTO 1/
(en miles de nuevos soles)

	OCTUBRE				ENERO - OCTUBRE			
	2005	%	2006	%	2005	%	2006	%
Recursos Ordinarios	40.235	82,2	46.224	80,9	405.629	85,2	457.406	87,4
Canon y Sobre Canon	482	1,0	762	1,3	2.494	0,5	5.602	1,0
Recursos Direct. Recaudados	3.740	7,6	7.556	13,2	36.634	7,7	41.446	7,2
Donaciones y Transferencias	2.677	5,5	1.317	2,3	12.453	2,6	14.031	2,7
Fondo de Compensación Regional	1.833	3,7	0	0,0	18.879	4,0	0	0,0
Rec. Oper. Ofic. Cre. Ext.	0	0	1.246	2,2	0	0,0	8.966	1,6
TOTAL	48.967	100,0	57.104	100,0	476.089	100,0	470.313	100,0

1/ En términos reales

FUENTE: Gobierno Regional de La Libertad

ELABORACIÓN: BCRP Sede Regional Trujillo. Departamento de Estudios Económicos

V. MONEDA Y CRÉDITO

1. Depósitos del Sistema Financiero.

Los depósitos en el sistema financiero departamental aumentaron en octubre 16,8 por ciento, en términos reales, respecto a similar mes de 2005. La expansión se dio tanto en los depósitos en moneda nacional (28,3 por ciento) como en moneda extranjera (8,2 por ciento).

En la expansión de los depósitos en moneda nacional destacan tanto las instituciones especializadas en microfinanzas (IMEF), como las instituciones bancarias, cuyos saldos

aumentaron 34,5 y 23,7 por ciento, respectivamente.

En cuanto a los depósitos en moneda extranjera, la expansión provino tanto de las instituciones bancarias (9,4 por ciento) como de las IMEF (3,9 por ciento).

Al finalizar octubre, los depósitos alcanzaron un valor de S/. 1 373,1 millones, de los cuales el 53,3 por ciento está dolarizado, aunque 4,3 puntos menos del nivel que registró en octubre de 2005.

2. Crédito del Sistema Financiero

El crédito real al sector privado creció en octubre 25,1 por ciento, respecto a análogo mes de 2005. El crédito en moneda nacional aumentó 40,9 por ciento, 2,7 veces más del crecimiento que registró el crédito en moneda extranjera. Al finalizar octubre, el saldo del crédito vigente ascendió a S/. 1 785,4 millones, de los cuales el 59,1 por ciento está dolarizado.

La mayor expansión crediticia provino de la banca múltiple, cuyo financiamiento creció 26,4 por ciento, destacando Mi Banco y el Banco Interbank

con una expansión de 72,5 y 60,2 por ciento, respectivamente. Por su parte, el crédito de las IEMF, creció 21,5 por ciento, destacando la expansión de la financiera CMR (37,9 por ciento) y de la Caja Trujillo (25,6 por ciento).

En cuanto a la cartera atrasada, registró en el mes la cifra de S/. 36,6 millones, que equivale al 2,1 por ciento del crédito total. La mora en moneda extranjera es de 1,7 por ciento, mientras que en moneda nacional es de 2,6 por ciento.

GRÁFICO Nº 12
La Libertad: Depósitos y Colocaciones del Sistema Financiero
(En Millones de Nuevos Soles)

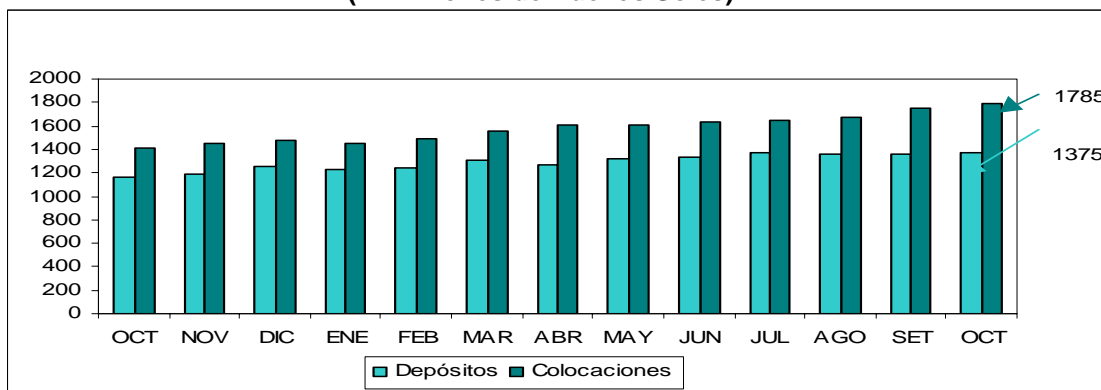

FUENTE: SBS

ELABORACION: BCRP. Sede Regional Trujillo. Departamento de Estudios Económicos

CUADRO Nº 23
LA LIBERTAD: DEPÓSITOS Y COLOCACIONES DEL SISTEMA FINANCIERO
(en millones de nuevos soles)

	Depósitos			Colocaciones		
	Octubre			Octubre		
	2005	2006	Var. %	2005	2006	Var. %
Sistema Bancario	807	940	14,3	1 020	1 314	26,4
Banco de La Nación	0	0	0,0	1	1	-13,1
Banca Múltiple	791	922	14,3	980	1 254	25,6
Banca de Consumo	16	18	14,8	39	58	47,5
Instituciones de Microfinanzas	349	435	22,4	381	472	21,5
Caja Trujillo	251	317	24,1	237	303	25,6
Caja Nor Perú	96	115	17,6	82	87	3,9
Caja Municipal de Piura	1	2	40,1	13	15	15,7
Financiera CMR	0	0	0,0	27	37	37,9
Edpyme Edyficar	0	0	0,0	11	14	24,8
Edpyme Crear	0	0	0,0	7	8	6,9
Edpyme Pro Negocios	0	0	0,0	5	4	-12,3
Edpyme EFECTIVA	0	0	0,0	0	3	0,0
TOTAL	1 156	1 375	16,8	1 401	1 785	25,1
En M/N	491	642	28,3	501	730	42,9
En M/E	665	733	8,2	899	1 055	15,2

FUENTE: SBS

ELABORACION: BCR, Sede Regional Trujillo. Departamento de Estudios Económicos

4. Crédito a la Pequeña y Microempresa

El crédito otorgado a la pequeña y microempresa acumuló en octubre un saldo de S/. 235,9 millones, 11,1 por ciento más, en términos reales, respecto al mismo mes del año pasado. El crédito proviene, principalmente, de la Caja Trujillo que proporciona el 57,2 por ciento (S/. 135

millones) del crédito total. Le siguen en orden, la Caja Nor Perú (S/. 37,6 millones), Mi Banco (S/. 30,1 millones), Edpyme Edyficar (S/. 14,0 millones), Edpyme Crear (S/. 7,6 millones), Edpyme Pro Negocios (S/. 4,3 millones), ONG AMA (S/. 4 millones) e IDESI (S/. 2,7 millones).

CRÉDITO OTORGADO A LA PEQUEÑA Y MICROEMPRESA (en miles de nuevos soles)

	2005	2006	
	OCTUBRE	SETIEMBRE	OCTUBRE
- Caja Nor Perú	44 783	37 772	37 572
- Caja Trujillo	117 907	134 976	135 029
- Edpyme Edyficar	11 059	13 525	14 027
- Care	159	153	151
- Edpyme Crear	6 966	7 322	7 585
- Hábitat	224	217	217
- Idesi	2 733	2 543	2 718
- Cámara de Comercio	245	90	90
- Edpyme Pro Negocios	4 806	3 959	4 296
- Ama	3 156	3 857	4 015
- Mi Banco	16 120	30 526	30 154
TOTAL	208 159	234 940	235 917

FUENTE: Instituciones Financieras

ELABORACIÓN: BCRP Sede Regional Trujillo. Departamento de Estudios Económicos

INFORMACIÓN ESTADÍSTICA MENSUAL

CUADRO 1

**LA LIBERTAD: DEPÓSITOS Y OBLIGACIONES DEL SISTEMA FINANCIERO
(Saldos en miles de nuevos soles)**

ENTIDADES FINANCIERAS	2005			2006									
	OCT	NOV	DIC	ENE	FEB	MAR	ABR	MAY	JUN	JUL	AGO	SET	OCT
I. SISTEMA BANCARIO	808 903	835 197	887 390	869 416	873 173	914 306	876 230	926 594	926 739	949 519	934 785	923 349	938 337
A. BANCO DE LA NACIÓN	0	0	0	0	0	0	0	0	0	0	0	0	0
B. EMPRESAS BANCARIAS	808 903	835 197	887 390	869 416	873 173	914 306	876 230	926 594	926 739	949 519	934 785	923 349	938 337
Interbank	40 389	41 670	46 624	42 728	42 125	42 704	43 801	51 202	47 722	52 970	49 613	52 158	61 413
Continental	220 994	232 406	254 301	251 236	251 773	265 137	245 736	253 713	252 857	251 984	257 606	256 949	259 182
Crédito	332 527	340 543	364 592	352 637	344 691	374 006	356 288	375 395	367 068	379 626	367 826	369 516	376 642
Scotiabank*	153 431	155 535	157 913	161 052	168 504	160 787	157 884	159 876	170 400	174 025	173 119	177 896	175 307
Del Trabajo	15 550	15 750	15 794	15 203	15 175	17 813	16 406	17 604	17 278	17 618	18 002	17 826	16 640
Interamericano de Finanzas	43 032	46 218	45 011	43 256	47 342	49 626	52 554	65 117	67 380	69 216	63 443	46 602	46 416
Mi Banco	999	1 120	1 305	1 127	1 421	1 945	1 891	1 847	1 821	1 927	2 275	2 403	2 737
II. INSTITUCIONES DE MICROFINANZAS	348 641	360 142	365 914	365 590	367 348	388 594	385 602	398 753	403 684	419 304	422 734	430 913	434 774
Caja Rural Nor Perú	96 216	97 504	97 973	98 394	99 350	104 448	103 325	104 123	109 029	108 984	111 727	115 007	115 281
Caja Trujillo	251 027	260 833	266 202	265 668	266 558	282 796	280 859	293 137	293 097	308 863	309 421	314 229	317 499
Caja Municipal de Piura	1 397	1 805	1 740	1 528	1 440	1 350	1 418	1 493	1 558	1 456	1 586	1 677	1 994
Edpyme Edyficar	0	0	0	0	0	0	0	0	0	0	0	0	0
Edpyme Crear	0	0	0	0	0	0	0	0	0	0	0	0	0
Edpyme Pro Negocios	0	0	0	0	0	0	0	0	0	0	0	0	0
Edpyme EFECTIVA	0	0	0	0	0	0	0	0	0	0	0	0	0
TOTAL	1 157 544	1 195 339	1 253 304	1 235 007	1 240 521	1 302 900	1 261 831	1 325 348	1 330 422	1 368 823	1 357 519	1 354 262	1 373 112

* Miembro del grupo Scotiabank

FUENTE: Superintendencia de Banca y Seguros

ELABORACION: BCRP. Sede Regional Trujillo. Departamento de Estudios Económicos

CUADRO 2

LA LIBERTAD: DEPÓSITOS EN LAS ENTIDADES FINANCIERAS UBICADAS POR CIUDADES – OCTUBRE 2006
(Saldos en miles de nuevos soles)

ENTIDADES FINANCIERAS	DEPOSITOS											TOTAL DEPOSITOS			
	TRUJILLO 2/			CHEPEN			PACASMAYO			HUAMACHUCO 1/			LA LIBERTAD		
	M/N	M/E	TOTAL	M/N	M/E	TOTAL	M/N	M/E	TOTAL	M/N	M/E	TOTAL	M/N	M/E	TOTAL
I. SISTEMA BANCARIO	321 808	559 154	880 962	18 914	13 205	32 119	12 234	14 565	26 799	0	0	0	352 956	586 924	939 880
A. BANCO DE LA NACIÓN	0	0	0	0	0	0	0	0	0	0	0	0	0	0	0
B. EMPRESAS BANCARIAS	321 808	559 154	880 962	18 914	13 205	32 119	12 234	14 565	26 799	0	0	0	352 956	586 924	939 880
Interbank	26 786	34 627	61 413	0	0	0	0	0	0	0	0	0	26 786	34 627	61 413
Continental	74 743	154 976	229 719	7 407	6 743	14 150	7 536	7 777	15 313	0	0	0	89 686	169 496	259 182
Crédito	119 657	228 232	347 889	11 022	6 245	17 267	4 698	6 788	11 486	0	0	0	135 377	241 265	376 642
Scotiabank*	55 237	120 070	175 307	0	0	0	0	0	0	0	0	0	55 237	120 070	175 307
Del Trabajo**	12 014	5 467	17 481	485	217	702	0	0	0	0	0	0	12 499	5 684	18 183
Interamericano de Finanzas	32 262	14 154	46 416	0	0	0	0	0	0	0	0	0	32 262	14 154	46 416
Mi Banco	1 109	1 628	2 737	0	0	0	0	0	0	0	0	0	1 109	1 628	2 737
II. INSTITUCIONES DE MICROFINANZAS	256 163	137 916	394 079	15 355	3 620	18 975	0	0	0	17 057	4 663	21 720	288 575	146 199	434 774
Caja Rural Nor Perú	56 372	34 896	91 268	8 137	1 717	9 854	0	0	0	11 108	3 051	14 159	75 617	39 664	115 281
Caja Trujillo	199 693	102 971	302 663	5 944	1 331	7 275	0	0	0	5 949	1 612	7 561	211 586	105 914	317 499
Caja Municipal de Piura	99	49	148	1 274	572	1 846	0	0	0	0	0	0	1 373	621	1 994
Financiera CMR	0	0	0	0	0	0	0	0	0	0	0	0	0	0	0
Edpyme Edyficar	0	0	0	0	0	0	0	0	0	0	0	0	0	0	0
Edpyme Crear	0	0	0	0	0	0	0	0	0	0	0	0	0	0	0
Edpyme Pro Negocios	0	0	0	0	0	0	0	0	0	0	0	0	0	0	0
Edpyme EFECTIVA	0	0	0	0	0	0	0	0	0	0	0	0	0	0	0
TOTAL	577 972	697 070	1 275 042	34 269	16 825	51 094	12 234	14 565	26 799	17 057	4 663	21 720	641 532	733 123	1 374 655

1/ Incluye Saldos de la Oficina de Quiruvilca y Otuzco

2/ Incluye saldos de la oficina de Virú, El Porvenir, La Esperanza y Chocope

* Scotiabank a partir de 11 de setiembre de 2006

**Banco del Trabajo incluye oficinas de Trujillo, Alameda y Casa Grande

FUENTE: Superintendencia de Banca y Seguros

ELABORACION: BCRP. Sede Regional Trujillo. Departamento de Estudios Económicos

CUADRO 3

**LA LIBERTAD: CRÉDITO DEL SISTEMA FINANCIERO AL SECTOR PRIVADO
(Miles de Nuevos Soles)**

ENTIDADES FINANCIERAS	2005			2006									
	OCT	NOV	DIC	ENE	FEB	MAR	ABR	MAY	JUN	JUL	AGO	SET	OCT
I. SISTEMA BANCARIO	1 027 061	1 052 207	1 062 330	1 041 083	1 065 280	1 119 541	1 164 679	1 170 477	1 187 151	1 198 074	1 223 948	1 286 515	1 313 582
A. BANCO DE LA NACIÓN	1 343	1 325	1 306	1 288	1 269	1 257	1 245	1 233	1 221	1 208	1 195	1 189	1 189
B. EMPRESAS BANCARIAS	1 025 718	1 050 882	1 061 023	1 039 795	1 064 011	1 118 284	1 163 434	1 169 244	1 187 151	1 196 865	1 222 753	1 285 326	1 312 393
Interbank	57 080	63 028	66 610	65 661	70 989	69 512	71 567	73 135	71 013	68 365	68 932	74 031	93 205
Continental	357 207	366 860	371 514	356 352	364 418	404 242	412 408	436 572	445 718	446 794	449 505	476 466	489 491
Crédito	282 761	297 505	296 773	295 858	301 155	295 067	308 937	297 326	309 565	319 802	324 768	336 982	342 259
Scotiabank*	186 357	174 674	171 910	164 849	161 929	178 345	199 976	182 137	186 382	186 407	201 448	204 678	210 603
Trabajo	38 582	40 360	40 018	39 671	39 982	41 284	40 924	39 581	38 683	37 700	37 342	59 154	57 976
Interamericano de Finanzas	80 408	83 426	87 974	90 902	96 736	98 139	96 352	106 088	101 117	102 854	104 949	106 560	90 552
Mi Banco	16 104	17 343	18 251	18 211	20 015	22 394	23 823	25 255	25 849	26 442	27 109	27 454	28 306
II. INSTITUCIONES DE MICROFINANZAS	381 059	395 841	409 730	410 619	420 191	434 483	437 423	442 671	445 016	450 382	454 492	459 616	471 836
Caja Rural Nor Perú	82 094	85 420	86 348	85 953	85 194	85 798	87 283	88 992	88 165	87 611	87 354	87 821	86 906
Caja Trujillo	236 840	245 372	254 342	253 985	260 031	271 864	273 387	277 995	281 115	286 194	288 884	293 173	303 182
Caja Municipal de Piura	12 704	13 813	15 144	15 777	16 535	16 516	16 246	15 478	14 837	14 792	15 233	15 375	14 973
Finaciera CMR	26 597	27 261	29 918	31 337	32 368	33 548	33 548	33 189	33 739	34 369	35 153	34 880	37 378
Edpyme Edyficar	11 053	11 857	11 944	11 821	11 912	12 301	12 415	12 506	12 887	13 011	13 226	13 521	14 049
Edpyme Crear	6 966	7 077	7 051	6 990	7 067	7 331	7 438	7 462	7 179	7 112	7 243	7 322	7 585
Edpyme Pro Negocios	4 806	5 041	4 983	4 756	4 006	4 010	4 022	3 846	3 907	4 083	4 126	4 171	4 296
Edpyme EFECTIVA	0	0	0	0	3 078	3 115	3 082	3 202	3 188	3 211	3 273	3 353	3 467
TOTAL	1 408 120	1 448 048	1 472 060	1 451 702	1 485 471	1 554 024	1 602 102	1 613 149	1 633 388	1 648 456	1 678 440	1 746 131	1 785 418
En M/N	472 393	508 401	516 024	537 989	556 719	581 767	620 334	639 316	628 874	649 674	687 713	716 765	730 082
En M/E	869 351	899 718	932 024	934 071	894 984	903 704	933 690	962 786	984 274	998 781	990 727	1 029 366	1 055 336

* Scotiabank a partir de 11 de setiembre de 2006

FUENTE: Superintendencia de Banca y Seguros

ELABORACION: BCRP. Sede Regional Trujillo. Departamento de Estudios Económicos

CUADRO 4

LA LIBERTAD: CRÉDITO DE LAS ENTIDADES FINANCIERAS UBICADAS POR CIUDADES – OCTUBRE 2006
(Saldos en miles de nuevos soles)

ENTIDADES FINANCIERAS	COLOCACIONES												TOTAL COLOCACIONES		
	TRUJILLO 2/			CHEPEN			PACASMAYO			HUAMACHUCO 1/			LA LIBERTAD		
	M/N	M/E	TOTAL	M/N	M/E	TOTAL	M/N	M/E	TOTAL	M/N	M/E	TOTAL	M/N	M/E	TOTAL
I. SISTEMA BANCARIO	431 479	833 924	1 265 403	18 334	9 777	28 111	10 830	9 184	20 014	0	0	0	460 643	852 885	1 313 528
A. BANCO DE LA NACIÓN	1 189	0	1 189	0	0	0	0	0	0	0	0	0	1 189	0	1 189
B. EMPRESAS BANCARIAS	430 290	833 924	1 264 214	18 334	9 777	28 111	10 830	9 184	20 014	0	0	0	459 454	852 885	1 312 339
Interbank	47 549	45 657	93 205	0	0	0	0	0	0	0	0	0	47 549	45 657	93 205
Continental	114 342	345 523	459 865	10 966	6 421	17 387	7 779	4 460	12 239	0	0	0	133 087	356 404	489 491
Crédito	87 145	241 582	328 727	2 713	3 044	5 757	3 051	4 724	7 775	0	0	0	92 909	249 350	342 259
Scotiabank*	78 566	132 037	210 603	0	0	0	0	0	0	0	0	0	78 566	132 037	210 603
Del Trabajo**	31 514	21 441	52 955	4 655	312	4 967	0	0	0	0	0	0	36 169	21 753	57 922
Interamericano de Finanzas	52 553	37 999	90 552	0	0	0	0	0	0	0	0	0	52 553	37 999	90 552
Mi Banco	18 621	9 685	28 306	0	0	0	0	0	0	0	0	0	18 621	9 685	28 306
II. INSTITUCIONES DE MICROFINANZAS	208 482	193 215	401 697	38 168	3 905	42 073	0	0	0	22 741	5 325	28 066	269 391	202 445	471 836
Caja Nor Perú	38 844	28 760	67 604	10 594	396	10 990	0	0	0	7 696	616	8 312	57 134	29 772	86 906
Caja Trujillo	103 239	159 326	262 565	19 326	1 537	20 863	0	0	0	15 045	4 709	19 754	137 610	165 572	303 182
Caja Municipal de Piura	3 896	857	4 753	8 248	1 972	10 220	0	0	0	0	0	0	12 144	2 829	14 973
Financiera CMR	37 378	0	37 378	0	0	0	0	0	0	0	0	0	37 378	0	37 378
Edpyme Edyficar	9 803	4 246	14 049	0	0	0	0	0	0	0	0	0	9 803	4 246	14 049
Edpyme Crear	7 585	0	7 585	0	0	0	0	0	0	0	0	0	7 585	0	7 585
Edpyme Pro Negocios	4 296	0	4 296	0	0	0	0	0	0	0	0	0	4 296	0	4 296
Edpyme EFECTIVA	3 441	26	3 467	0	0	0	0	0	0	0	0	0	3 441	26	3 467
TOTAL	639 961	1 027 139	1 667 100	56 502	13 682	70 184	10 830	9 184	20 014	22 741	5 325	28 066	730 034	1 055 330	1 785 364

1/ Incluye Saldo de la Oficina de Quiruvilca y Otuzco

2/ Incluye saldos de las oficinas de Virú, El Porvenir, La Esperanza y Chocope

* Scotiabank a partir de 11 de setiembre de 2006

** Banco del Trabajo incluye oficinas de Trujillo, Alameda y Casa Grande

FUENTE: Superintendencia de Banca y Seguros

ELABORACION: BCRP. Sede Regional Trujillo. Departamento de Estudios Económicos

CUADRO 5

LA LIBERTAD: CARTERA PESADA DEL SISTEMA FINANCIERO
(En porcentajes)

ENTIDADES FINANCIERAS	2005				2006								
	OCT	NOV	DIC	ENE	FEB	MAR	ABR	MAY	JUN	JUL	AGO	SET	OCT
A. BANCA MÚLTIPLE	3,2	3,3	3,4	3,4	3,3	3,0	2,8	3,0	2,9	2,1	1,8	1,6	1,7
Interbank	20,3	20,2	18,7	18,7	15,6	15,0	14,3	13,9	14,1	10,1	6,0	5,3	5,2
Continental	1,3	1,3	2,2	2,4	2,1	1,6	1,5	1,0	0,9	1,0	1,0	0,9	0,7
Crédito	4,0	4,0	3,7	3,0	3,1	3,2	3,3	4,6	4,5	2,2	2,0	1,5	1,7
Scotiabank*	1,4	1,4	1,5	1,6	1,8	1,5	1,4	1,4	1,5	1,4	1,5	1,6	1,7
Trabajo	4,7	4,7	4,8	5,2	7,7	8,1	5,7	6,6	6,5	7,2	6,9	5,3	4,7
Interamericano de Finanzas	0,1	0,1	0,1	0,1	0,1	0,1	0,2	0,3	0,1	0,2	0,1	0,1	0,2
Mi Banco	1,8	1,5	2,6	3,0	2,2	2,5	2,2	3,3	3,2	3,5	4,7	3,9	3,8
B. INSTITUCIONES DE MICROFINANZAS	4,4	3,6	3,4	3,7	3,6	3,5	3,6	3,6	3,1	3,2	3,2	3,9	3,1
Caja Rural Nor Perú	5,5	4,8	5,0	5,0	5,1	5,4	5,3	5,3	5,6	5,7	5,2	8,9	5,0
Caja Trujillo	3,8	2,9	2,6	3,1	3,0	2,9	3,0	3,0	2,0	2,1	2,2	2,1	2,2
Caja Municipal de Piura	6,7	5,9	5,6	6,0	6,8	6,7	7,6	8,3	10,4	11,1	12,1	12,8	11,9
Financiera CMR	n.d.	n.d.	0,0	0,0	0,0	0,0	0,0	0,0	0,0	0,0	0,0	0,0	0,0
Edpyme Edyficar	7,2	6,8	5,2	5,2	5,3	5,3	5,6	5,6	5,2	5,4	5,5	5,6	5,3
Edpyme Crear	5,6	6,0	5,5	5,8	6,7	6,8	7,5	7,9	6,5	6,9	8,3	8,3	8,0
Edpyme Pro Negocios	24,7	23,5	23,6	25,6	11,7	11,9	12,2	12,8	13,6	12,8	11,6	12,3	12,1
Edpyme EFECTIVA	0,0	0,0	0,0	0,0	1,0	1,7	1,9	2,0	2,6	2,5	2,9	3,9	3,8
<u>TOTAL</u>	<u>3,5</u>	<u>3,3</u>	<u>3,4</u>	<u>3,5</u>	<u>3,4</u>	<u>3,1</u>	<u>3,0</u>	<u>3,2</u>	<u>2,9</u>	<u>2,4</u>	<u>2,2</u>	<u>2,2</u>	<u>2,1</u>

* Scotiabank a partir de 11 de setiembre de 2006

FUENTE: Superintendencia de Banca y Seguros

ELABORACION: BCRP. Sede Regional Trujillo. Departamento de Estudios Económicos

CUADRO 6

LA LIBERTAD: MOROSIDAD EN LAS ENTIDADES FINANCIERAS UBICADAS POR CIUDADES – OCTUBRE 2006
(En porcentajes)

ENTIDADES FINANCIERAS	MOROSIDAD								TOTAL MORA		
	TRUJILLO		CHEPEN		PACASMAYO		HUAMACHUCO		LA LIBERTAD		
	M/N	M/E	M/N	M/E	M/N	M/E	M/N	M/E	M/N	M/E	TOTAL
I. SISTEMA BANCARIO	1,9	1,4	1,7	2,2	2,3	13,2	0,0	0,0	1,9	1,5	1,7
Interbank	3,3	7,1	0,0	0,0	0,0	0,0	0,0	0,0	3,3	7,1	5,2
Continental	0,7	0,6	1,3	0,0	3,2	1,8	0,0	0,0	0,9	0,7	0,7
Crédito	0,1	1,9	0,0	6,1	0,0	23,9	0,0	0,0	0,1	2,3	1,7
Scotiabank*	3,1	0,8	0,0	0,0	0,0	0,0	0,0	0,0	3,1	0,8	1,7
Del Trabajo	7,1	1,4	3,6	7,9	0,0	0,0	0,0	0,0	6,7	1,5	4,7
Interamericano de Finanzas	0,3	0,0	0,0	0,0	0,0	0,0	0,0	0,0	0,3	0,0	0,2
Mi Banco	4,4	2,7	0,0	0,0	0,0	0,0	0,0	0,0	4,4	2,7	3,8
II. INSTITUCIONES DE MICROFINANZAS	4,0	1,7	4,2	2,4	0,0	0,0	2,4	15,9	3,9	2,1	3,1
Caja Rural Nor Perú	3,2	6,6	1,7	7,3	0,0	0,0	1,6	133,3	2,7	9,2	5,0
Caja Trujillo	4,3	0,8	2,6	1,2	0,0	0,0	2,9	0,5	3,9	0,8	2,2
Caja Municipal de Piura	20,9	0,0	11,2	2,3	0,0	0,0	0,0	0,0	14,3	1,6	11,9
Financiera CMR	0,0	0,0	0,0	0,0	0,0	0,0	0,0	0,0	0,0	0,0	0,0
Edpyme EDYFICAR	5,4	5,0	0,0	0,0	0,0	0,0	0,0	0,0	5,4	5,0	5,3
Edpyme Crear	8,0	0,0	0,0	0,0	0,0	0,0	0,0	0,0	8,0	0,0	8,0
Edpyme Pro Negocios	12,1	0,0	0,0	0,0	0,0	0,0	0,0	0,0	12,1	0,0	12,1
Edpyme EFECTIVA	3,5	40,8	0,0	0,0	0,0	0,0	0,0	0,0	3,5	40,8	3,8
TOTAL	2,6	1,5	3,4	2,2	2,3	13,2	2,4	15,9	2,6	1,6	2,1

1/ Incluye Saldos de la Oficina de Quiruvilca y Otuzco

2/ Incluye saldos de la oficina de Virú, El Porvenir, La Esperanza y Chocope

* Scotiabank a partir de 11 de setiembre de 2006

FUENTE: Superintendencia de Banca y Seguros

ELABORACION: BCRP. Sede Regional Trujillo. Departamento de Estudios Económicos s

CUADRO 7

**LA LIBERTAD: EXPORTACIONES POR TIPO DE PRODUCTO
(Miles de US \$ FOB)**

TIPO	2005			2006									
	OCT	NOV	DIC	ENE	FEB	MAR	ABR	MAY	JUN	JUL	AGO	SET	OCT
Exportaciones Tradicionales	43 558	70 332	109 533	88 625	68 387	116 717	98 511	161 729	85 423	133 665	98 744	110 358	68 955
Azúcar	0	0	0	4 411	0	0	0	0	17	0	0	3 767	0
Harina de Pescado	144	0	14 978	16 970	7 163	23 856	489	354	7 315	31 763	4 638	5 075	0
Plomo	0	0	0	2 444	589	0	5 910	4 391	559	5 592	827	1 411	1 908
Zinc	0	0	2 756	500	1 810	5 090	0	4 466	1 106	366	1 357	5 766	1 958
Oro	43 082	70 319	91 786	64 287	58 813	87 632	92 111	152 519	76 416	94 438	91 907	94 332	65 089
Aceite de Pescado	0	0	0	0	0	139	0	0	0	0	0	0	0
Otros Productos Tradicionales 1/	332	13	13	13	13	0	0	0	9	1 505	16	6	0
Exportaciones No Tradicionales	25 931	26 034	24 517	26 176	15 988	19 518	20 659	32 839	20 781	28 151	30 377	20 618	25 055
Productos Agrícolas	22 204	24 112	22 083	22 743	13 853	14 602	16 534	27 028	18 160	23 356	25 156	16 484	21 366
Espárragos En Conserva	7 494	9 482	7 849	9 395	4 573	4 642	5 720	9 804	7 888	7 799	10 084	4 678	8 545
Espárragos Frescos	1 567	3 394	5 619	3 070	1 343	1 544	1 631	1 673	2 143	3 576	2 451	1 395	2 778
Espárragos Congelados	239	1 291	1 289	639	243	201	50	292	335	527	289	0	145
Alcachofas En Conserva	9 862	7 145	4 753	4 510	2 090	2 235	1 629	3 122	1 319	1 386	6 425	7 504	8 416
Pimientos en Conserva	1 316	1 363	1 503	3 229	2 850	3 346	1 829	4 094	1 444	1 646	1 799	1 749	477
Poro en Conserva	32	36	73	30	23	55	28	92	68	11	12	8	0
Verduras Frescas, Congeladas y en Coserva 2/	171	153	139	13	25	744	1 228	187	440	1 214	197	75	10
Páprika	836	799	389	850	1 190	38	348	572	161	355	635	484	506
Paltos Fresco	0	0	0	0	0	33	3 419	6 400	3 982	5 878	2 384	168	0
Paltos Congelado	88	176	48	380	0	0	0	88	135	768	625	142	91
Mango Congelado	8	41	21	181	802	933	155	413	120	124	93	28	28
Frutas Frescas y en Conserva 3/	24	50	23	6	30	219	81	64	58	3	19	21	95
Huevos Fértiles	66	0	7	32	68	137	7	45	27	42	95	180	195
Harina De Marigold	469	182	320	354	560	182	362	182	0	0	0	0	0
Otras Harinas 4/	0	0	0	0	0	137	0	0	0	0	0	0	0
Otros productos Agroindustriales 5/	33	0	50	53	57	156	46	0	41	28	47	53	79
Demás Productos	3 727	1 922	2 434	3 434	2 135	4 916	4 125	5 810	2 621	4 795	5 220	4 134	3 689
Alimentos Para Animales	2 710	964	1 400	2 559	1 413	1 759	2 991	4 885	2 035	3 585	3 845	2 922	2 281
Hilados De Algodón	414	654	438	455	0	666	608	341	447	322	779	492	328
Cueros, Pieles y Otros Prod de Curtiembre	109	76	348	159	105	151	252	311	102	432	138	313	278
Calzados, De Seguridad Y Otros	110	96	34	97	186	20	239	205	5	58	183	88	223
Productos de Panadería	195	0	118	0	65	39	0	0	18	101	27	120	112
Envases de Hojalata	73	94	4	0	0	0	0	0	0	0	0	35	0
Licores	37	0	0	0	0	0	0	0	0	0	0	0	0
Papel Y Cartón	0	0	0	0	0	0	0	18	0	0	0	0	0
Otros	79	37	93	163	365	2 281	36	51	14	296	248	164	467
Total	69 489	96 366	134 050	114 802	84 376	136 235	119 169	194 568	106 203	161 816	129 121	130 976	94 010

1/ Cobre, Tungsteno, Plata, Carbón

2/ Berenjena, Vainitas, Frijol, Zapallito Italiano, Alcachofa, Pimientos, Cebollas, Papa, Colantao

3/ Mango, Papaya, Uva, Limón

4/ Harina de Espárrago, tomate

5/ Pollitos BB, Cerdo Vivo, Melaza de Caña, Bagazo, Alcohol Etilico

FUENTE: SUNAT.www.sunat.gob.pe

ELABORACION: BCRP. Sede Regional Trujillo. Departamento de Estudios Económicos

CUADRO 8

LA LIBERTAD: EXPORTACIONES POR BLOQUE ECONÓMICO
(Miles de US\$)

BLOQUE ECONOMICO	2005			2006									
	OCT	NOV	DIC	ENE	FEB	MAR	ABR	MAY	JUN	JUL	AGO	SEP	OCT
AMERICA	15 592	14 157	24 406	22 301	11 768	44 035	40 428	61 349	61 444	18 693	20 563	24 453	13 156
TLCAN	11 791	12 732	19 583	19 243	9 769	36 459	36 826	53 226	59 261	14 065	15 402	14 831	9 414
Canadá	2 849	4 129	6 748	6 277	4 855	33 167	32 697	46 574	54 704	6 997	4 067	2 733	337
Estados Unidos	8 386	8 395	12 515	12 613	4 329	3 111	3 749	6 372	4 535	7 019	11 305	12 099	8 958
México	556	208	320	354	585	182	381	281	22	50	30	0	119
CAN	2 528	1 255	1 840	2 546	1 482	1 916	2 326	3 704	1 097	3 065	3 197	1 688	2 787
Bolivia	53	56	63	0	9	70	5	30	14	96	210	92	303
Colombia	1 312	786	1 000	1 118	1 025	1 087	1 207	2 116	844	1 951	2 527	864	1 840
Ecuador	1 096	386	412	1 363	426	732	932	1 336	189	1 000	374	594	556
Venezuela	67	28	366	65	22	28	182	221	50	18	86	138	88
MERCOSUR	70	120	2 866	159	49	5 313	148	2 841	239	434	497	5 973	312
Argentina	21	14	0	0	0	0	7	11	0	0	2	17	0
Brasil	48	106	2 866	159	49	5 311	141	2 830	239	434	496	5 956	312
Resto MERCOSUR	0	0	0	0	0	2	0	0	0	0	0	0	0
Chile	357	22	49	121	168	19	203	112	9	37	160	117	85
Mdo. Común de Centro América	784	11	28	232	286	327	925	1 450	828	1 083	1 194	1 744	522
CARICOM	36	18	37	0	0	0	0	0	0	0	0	29	0
Resto de América	27	0	2	0	14	0	1	16	9	10	113	71	36
EUROPA	53 514	81 932	103 502	77 470	67 898	65 342	78 059	132 617	37 417	118 277	103 454	106 386	78 503
UNION EUROPEA	12 867	15 457	13 905	18 627	13 730	10 301	13 762	21 781	14 372	26 083	15 172	13 187	13 338
Alemania	520	682	614	2 221	3 501	624	1 112	1 446	769	2 625	2 002	5 806	766
Bélgica - Luxemburgo	285	598	370	2 828	1 885	352	391	386	988	2 092	116	75	363
Dinamarca	138	182	190	163	127	77	176	267	262	159	100	134	218
España	8 754	9 852	7 614	9 746	5 411	5 131	5 413	11 067	6 337	8 942	7 326	4 083	5 254
Francia	2 408	3 008	2 098	2 898	1 462	3 239	2 948	5 050	4 232	4 249	3 235	1 545	5 026
Grecia	0	0	1 927	0	0	0	0	0	0	4 538	0	0	0
Italia	0	91	78	74	43	16	1 690	132	5	391	145	186	194
Paises Bajos	596	885	788	648	765	520	1 601	2 552	1 475	2 641	1 977	1 257	1 373
Portugal	0	0	0	0	0	0	0	22	0	21	0	24	0
Reino Unido	71	90	137	19	196	172	379	844	305	345	247	39	9
Suecia	58	31	88	30	181	170	26	13	0	62	3	36	110
Resto Unión Europea	38	38	0	0	158	0	26	0	0	20	22	0	26
Otros Países	40 647	66 475	89 597	58 843	54 168	55 041	64 297	110 836	23 045	92 194	88 282	93 200	65 164
Suiza	40 603	66 475	85 261	58 347	54 140	54 989	64 280	110 819	22 484	88 112	88 282	91 787	65 127
Resto de Europa	44	0	4 336	497	27	52	17	17	561	4 083	0	1 412	37
ASIA	217	131	5 955	14 692	4 346	1 252	637	557	7 258	24 823	4 698	73	2 248
China	0	0	4 999	12 859	704	368	352	354	3 895	16 303	1 400	70	2 034
Corea del Sur	0	0	0	0	0	0	0	0	0	0	0	0	0
Hong Kong	0	0	0	0	0	0	0	0	591	50	71	2	91
Japón	2	60	59	2	4	46	36	39	8	6 096	63	0	0
Taiwan	0	0	0	1 688	2 189	386	0	0	0	1 894	235	0	32
Resto de Asia	215	71	897	143	1 450	453	249	164	2 763	481	2 930	0	92
AFRICA	54	0	2	2	365	0	2	2	0	0	280	0	0
OCEANIA	112	146	184	336	0	47	43	43	85	22	125	64	103
RESTO DE MUNDO	0	0	0	0	0	0	0	0	0	0	0	0	0
TOTAL	69 489	96 366	134 050	114 802	84 377	110 676	119 169	194 568	106 203	161 816	129 121	130 976	94 010

FUENTE: SUNAT. www.sunat.gob.pe

ELABORACION: BCRP. Sede Regional Trujillo. Departamento de Estudios Económicos

CUADRO 9

**LA LIBERTAD: IMPORTACIONES POR EL PUERTO DE SALAVERRY
(Valor FOB en Miles de US\$)**

RUBROS	2005			2006									
	OCT	NOV	DIC	ENE	FEB	MAR	ABR	MAY	JUN	JUL	AGO	SEP	OCT
I. BIENES CONSUMO	0	0	0	0	0	0	0	0	0	17	4	6	6
II. INSUMOS	12 133	11 321	12 524	8 825	13 965	17 435	13 231	11 545	9 676	14 610	13 212	12 884	11 550
Combust. Lubric. y Conexos	0	0	2 112	0	0	0	0	0	0	0	0	0	0
Agropecuario	6 649	6 580	6 355	4 438	9 308	10 008	8 476	4 546	3 814	8 579	6 014	7 442	7 388
Industrial	5 484	4 742	4 057	4 387	4 656	7 426	4 754	6 999	5 862	6 031	7 197	5 442	4 162
Otros	0	0	0	0	0	0	0	0	0	0	0	0	0
III. BIENES DE CAPITAL	523	21	114	342	52	131	2 586	154	524	294	150	2 635	192
Agropecuario	0	0	0	0	0	0	0	0	0	0	0	0	0
Industrial	14	0	0	0	0	0	0	0	0	0	0	0	0
Transporte	0	0	0	3	0	0	0	0	0	0	0	0	0
Minero	509	21	114	339	52	131	2 586	154	524	294	150	2 635	192
IV. OTROS BIENES	7	0	0	0	0	0	0	0	0	0	0	0	0
TOTAL	12 664	11 343	12 639	9 167	14 017	17 566	15 816	11 699	10 200	14 921	13 365	15 525	11 742

FUENTE: SUNAT. www.sunat.gob.pe

ELABORACION: BCRP. Sede Regional Trujillo. Departamento de Estudios Económicos

CUADRO 10

**LA LIBERTAD: INGRESOS CORRIENTES DEL GOBIERNO CENTRAL EN TERMINOS REALES 1/
(Miles de nuevos soles)**

	2005			2006										2005	2006	Var %
	OCT	NOV	DIC	ENE	FEB	MAR	ABR	MAY	JUN	JUL	AGO	SET	OCT	Acumulado Octubre	Acumulado Octubre	Oct05-Oct06
I. INGRESOS TRIBUTARIOS	32 026	37 048	38 758	46 393	36 217	42 414	54 247	70 411	45 289	43 164	46 279	43 093	42 953	361 181	470 459	31,6
1. Impuesto a la Renta	11 219	11 392	13 137	17 495	13 832	16 516	24 877	22 286	14 817	12 636	13 647	15 265	17 243	128 039	168 614	50,8
- Personas Naturales	3 607	3 630	3 858	6 052	3 406	3 672	5 970	5 879	4 561	4 315	4 374	6 066	4 630	37 578	48 925	26,0
- Personas Jurídicas	7 475	7 624	9 161	11 395	10 378	9 838	8 231	7 516	9 851	8 174	8 928	9 046	12 377	71 223	95 732	62,5
- Regularización	137	138	118	49	48	3 006	10 676	8 891	404	148	345	153	236	19 238	23 956	69,5
2. Impuesto a la Importación	2 262	2 131	2 474	2 370	2 116	2 990	3 621	2 634	3 400	2 118	2 132	2 608	1 760	27 485	25 749	-23,6
3. Impuestos a la Prod.y al Cons.	15 155	19 601	19 592	24 222	18 392	20 502	21 718	40 556	22 985	24 060	26 311	20 958	19 219	174 872	238 922	24,5
I.G.V.	13 887	18 578	18 327	22 869	17 493	19 537	20 757	39 523	22 453	21 897	24 773	19 661	17 935	164 358	226 899	26,8
- Operaciones Internas	11 625	16 447	15 853	20 499	15 376	16 548	17 135	36 889	19 053	19 780	22 641	17 053	16 175	136 873	201 150	36,6
- Operaciones Externas	2 262	2 131	2 474	2 370	2 116	2 990	3 621	2 634	3 400	2 118	2 132	2 608	1 760	27 485	25 749	-23,6
I.S.C.	1 268	1 023	1 265	1 353	899	965	961	1 033	533	2 162	1 538	1 296	1 283	10 513	12 024	-0,7
4. Otros Ingresos Tributarios	3 390	3 924	3 555	2306	1877	2406	4032	4934	4086	4350	4190	4262	4731	30 785	37 174	37,0
II. INGRESOS NO TRIBUTARIOS	356	353	760	406	357	677	348	353	353	348	373	381	389	5 001	3 984	7,2
III. TOTAL INGRESOS CORRIENTES (I+II)	32 381	37 401	39 517	46 799	36 574	43 090	54 595	70 763	45 642	43 512	46 651	43 474	43 342	366 182	474 443	31,4

1/ En Términos Reales

FUENTE: SUNAT. www.sunat.gob.pe

ELABORACION: BCRP. Sede Regional Trujillo. Departamento de Estudios Económicos

CUADRO 11

LA LIBERTAD: PRODUCCIÓN AGROPECUARIA (TM)

	2005											2006										
	ENE	FEB	MAR	ABR	MAY	JUN	JUL	AGO	SEP	OCT	ENE-OCT	ENE	FEB	MAR	ABR	MAY	JUN	JUL	AGO	SEP	OCT	ENE-OCT
AGRÍCOLA																						
Arroz	780	6 516	14 675	37 485	70 353	62 681	37 950	5 163	0	0	235 602	630	5 532	15 985	136 552	77 172	6 901	15 607	72	0	34	258 484
Trigo	0	0	0	0	1 885	1 495	11 208	22 059	6 536	1 829	45 012	0	0	0	0	0	4 405	12 539	16 807	12 367	369	46 487
Maíz amiláceo	56	222	351	2 500	6 176	3 574	4 992	3 934	122	36	21 962	53	61	203	1 312	3 781	6 002	6 159	1 683	41	38	19 332
Frijol grano seco	68	166	253	765	570	700	1 167	501	524	150	4 863	181	91	311	319	636	1 580	1 042	430	163	140	4 893
Papa	22 121	33 144	41 973	76 885	61 157	28 283	19 314	7 653	17 091	8 614	316 235	13 101	21 342	34 276	34 236	46 065	39 021	30 804	6 861	5 453	21 087	252 246
Caña de azúcar	210 984	199 203	213 597	150 660	175 199	220 663	282 734	256 290	251 436	286 832	2247 597	235 595	310 394	206 911	83 397	281 547	217 493	275 027	294 522	332 408	375 986	2613 279
Maíz amarillo duro	6 147	5 654	9 017	11 715	7 075	10 712	17 770	31 251	12 857	27 786	139 983	6 726	3 065	6 780	7 941	13 796	29 149	24 647	13 389	8 987	38 391	152 870
Cebada	8	0	0	172	800	1 014	16 698	24 015	3 123	1 904	47 734	0	0	0	0	0	5 273	18 234	13 893	6 986	303	44 688
Espárrago	9 052	9 093	9 907	9 090	8 868	7 749	7 932	7 864	8 747	10 509	88 811	9 482	10 319	11 118	10 862	9 984	9 134	9 342	8 563	8 851	11 456	99 110
Páprika	654	543	304	951	1 385	410	1 252	911	750	540	7 700	258	220	208	112	143	304	48	204	213	303	2 013
Pimiento Piquillo	5 222	1 920	2 669	3 310	1 970	4 920	1 518	3 466	5 175	2 080	32 250	4 250	1 960	2 340	280	63	1 055	100	1 130	840	80	12 098
Uva	3 740	4 330	4 097	3 920	3 622	4 144	3 638	3 649	3 696	3 494	38 328	2 974	3 881	3 755	4 400	4 256	4 038	3 824	3 629	3 345	3 310	37 410
Otros agrícolas																						
Yuca	1 124	1 829	1 474	1 546	1 837	1 517	1 717	1 974	1 393	1 787	16 198	2 240	1 315	1 322	1 397	1 362	739	1 942	2 027	2 997	3 663	19 003
Camote	682	1 149	844	1 654	985	1 058	249	1 003	140	90	7 854	397	564	184	544	663	324	166	819	258	668	4 586
Tomate	937	1 096	392	737	577	327	155	546	258	152	5 177	145	259	30	476	433	881	609	394	431	52	3 710
Cebolla de cabeza	686	856	1 139	1 124	605	449	332	28 641	4 152	1 973	39 955	642	205	243	1 156	5 443	1 972	2 257	5 344	5 938	4 353	27 552
Arveja grano seco	0	7	0	38	67	498	2 509	3 046	1 580	1 168	8 913	11	0	0	0	25	803	3 150	2 251	2 583	863	9 685
Haba grano seco	0	0	0	226	430	649	2 229	801	93	0	4 428	7	0	6	21	942	1 117	1 414	972	113	12	4 604
Lupino	22	6	0	0	3	10	5	707	1 623	911	3 287	0	0	55	0	0	0	229	438	1 071	773	2 566
Oca	0	28	1 182	2 642	2 769	3 679	5 846	2 499	0	0	18 645	252	0	701	1 766	2 299	2 938	3 016	1 688	30	17	12 707
Olluco	0	191	1 329	2 978	2 439	3 025	2 440	1 327	158	44	13 931	110	1 264	774	1 978	2 439	1 561	3 113	999	250	663	13 151
Quinua	0	0	0	5	29	55	82	80	7	8	264	9	0	0	0	0	69	203	19	6	0	305
Zarandaja g.s.	0	3	4	2	14	8	73	196	72	46	416	0	10	6	2	0	45	164	147	23	32	428
Lenteja g.s.	0	0	1	0	77	127	686	494	123	68	1 576	0	0	0	0	0	176	683	256	244	70	1 429
Algodón	0	0	0	0	0	0	81	0	0	0	81	0	0	0	0	1 235	0	0	0	0	0	1 235
PECUARIO																						
Carne de ave	13 605	14 246	13 318	13 176	14 267	15 663	15 009	15 432	14 938	16 493	146 146	16 641	15 898	17 719	16 259	17 524	17 214	17 683	17 019	17 600	16 956	170 513
Carne de vacuno	837	831	833	833	828	839	915	925	885	888	8 615	870	867	867	865	861	873	953	962	920	922	8 959
Carne de porcino	909	835	844	843	887	924	1 050	942	892	902	9 028	949	871	880	880	922	962	1 080	978	921	932	9 373
Carne de ovino	347	361	359	372	379	385	379	369	362	379	3 693	360	370	369	384	389	397	388	384	372	391	3 804
Leche	6 634	6 326	6 438	6 795	6 958	7 108	7 212	7 205	7 124	6 976	68 774	7 304	7 151	7 204	7 362	7 678	7 933	8 074	8 001	7 574	7 310	75 591
Huevos	3 440	3 292	3 446	3 220	3 317	3 268	3 420	3 388	3 386	3 362	33 537	3 649	3 337	3 544	3 384	3 534	3 351	3 391	3 453	3 410	3 367	34 418

FUENTE: Dirección Regional de Agricultura – La Libertad
 ELABORACION: BCRP. Sede Regional Trujillo. Departamento de Estudios Económicos

CUADRO 12

**LA LIBERTAD: PRODUCCIÓN PESQUERA
(T.M.)**

	2005													2006											
	ENE	FEB	MAR	ABR	MAY	JUN	JUL	AGO	SEP	OCT	NOV	DIC	ENE-OCT	ENE	FEB	MAR	ABR	MAY	JUN	JUL	AGO	SEP	OCT	ENE-OCT	
CHD 1/	367	280	226	189	108	110	143	133	115	144	220	422	1 815	120	280	203	158	142	87	111	150	142	136	1 530	
1. Fresco	367	280	226	189	108	110	143	133	115	144	220	422	1 815	120	280	203	158	142	87	111	150	142	137	1 530	
Caballa	0	0	0	0	0	0	0	0	0	0	0	0	0	0	0	0	0	0	0	0	0	0	0	0	0
Cachema	0	1	1	1	2	4	2	1	1	3	0	2	16	1	2	4	2	2	4	3	1	0	0	19	
Chita	1	1	3	0	1	1	1	1	1	1	1	2	11	2	3	2	1	1	2	3	1	0	1	16	
Jurel	0	0	0	0	0	0	0	0	0	0	0	0	0	0	0	0	0	0	0	0	0	0	0	0	
Liza	20	21	5	1	4	3	2	1	1	1	3	3	58	4	3	37	52	41	24	5	15	19	21	221	
Lorna	32	25	49	77	5	10	25	22	22	16	16	23	283	10	8	6	4	18	6	4	3	3	3	64	
Mojarrilla	0	1	1	2	5	8	1	1	4	5	7	1	27	0	0	1	0	0	0	2	0	0	134	138	
Perico	186	47	8	1	0	1	12	4	12	31	93	215	302	25	70	10	1	0	0	3	45	53	56	263	
Raya	9	13	10	5	8	4	4	7	7	3	7	10	70	0	4	11	15	12	4	9	10	7	5	77	
Suco	13	30	33	15	15	18	11	10	6	9	7	18	160	12	19	28	10	6	9	21	9	5	7	126	
Tollo	34	82	80	33	35	22	45	35	16	15	17	56	397	10	51	49	30	24	14	26	33	15	9	261	
Otras	71	59	37	54	33	38	41	51	43	60	68	91	487	56	120	55	43	38	26	36	33	38	34	479	
2. Congelado	0	0	0	0	0	0	0	0	0	0	0	0	0	0	0	0	0	0	0	0	0	0	0	0	
3. Conservas	0	0	0	0	0	0	0	0	0	0	0	0	0	0	0	0	0	0	0	0	0	0	0	0	
CHI 2/	0	0	0	80 203	35 571	296 687	7 595	0	0	0 132 259	41 783	420 056	0	0	8 765	2 877 164 523 195 370	0	0	0	0	0	0 371 535			
1. Anchoveta	0	0	0	8 023	35 571	296 687	7 595	0	0	0 132 259	41 783	347 876	0	0	8 765	2 877 164 523 195 370	0	0	0	0	0	0	371 535		
2. Otras Especies	0	0	0	0	0	0	0	0	0	0	0	0	0	0	0	0	0	0	0	0	0	0	0		
TOTAL	367	280	226	80,392	35,679	296,797	7,738	133	115	144	132,479	42,205	421 871	121	281	8 968	3 034 164 665 195 458	111	150	142	137	373 066			

1/ Consumo Humano Directo2/ Consumo Humano Indirecto

FUENTE: Dirección Regional de la Producción – La Libertad

ELABORACION: BCRP. Sede Regional Trujillo. Departamento de Estudios Económicos

CUADRO 13

LA LIBERTAD: PRODUCCIÓN MINERA

PRODUCTOS	2005												2006										PRODUCTOS	
	ENE	FEB	MAR	ABR	MAY	JUN	JUL	AGO	SEP	OCT	NOV	DIC	ENE	FEB	MAR	ABR	MAY	JUN	JUL	AGO	SEP	OCT		
MINERÍA METALICA																								MINERÍA METALICA
Cobre (TMF)	118	126	151	152	117	129	146	165	147	129	125	138	134	139	156	143	136	136	115	140	126	142	Cobre (TMF)	
Plomo (TMF)	245	258	277	271	244	256	297	284	279	247	243	165	269	240	263	237	256	250	216	256	250	229	Plomo (TMF)	
Zinc (TMF)	820	882	949	827	833	873	892	1021	1024	818	815	817	934	823	899	807	781	908	737	819	710	689	Zinc (TMF)	
Plata (KGF)	7 403	7 571	8 874	7 808	6 650	7413	7463	7965	6943	6797	6405	7828	8236	7173	8352	10358	7197	7586	6021	7481	7031	7292	Plata (KGF)	
Oro (KGF)	1 590	1 512	1 492	1 464	1 418	1611	3966	3694	3645	4473	5717	4051	4469	3428	3558	3350	4312	5285	4550	4909.5	5685	5406.8	Oro (KGF)	

FUENTE: DGM/DPDMEstadística Minera

ELABORACION: BCRP, Sede Regional Trujillo. Departamento de Estudios Económicos

CUADRO N° 14

LA LIBERTAD: PRODUCCIÓN MANUFACTURERA
(Índice 1994 = 100)

DESCRIPCION	2005											2006										
	ENE	FEB	MAR	ABR	MAY	JUN	JUL	AGO	SEP	OCT	ENE-OCT	ENE	FEB	MAR	ABR	MAY	JUN	JUL	AGO	SEP	OCT	ENE-OCT
MANUFACTURA PRIMARIA	115.2	110.9	116.5	148.7	123.3	272.5	155.1	141.3	134.8	157.8	147.6	128.4	174.1	119.2	51.6	309.3	302.2	150.2	158.9	186.1	216.6	179.6
1511 PRODUCTOS CARNICOS	110.3	113.7	128.2	134.0	134.1	136.8	124.0	150.4	149.4	131.9	131.3	105.6	117.0	136.0	126.6	155.1	140.3	150.0	183.8	163.8	164.2	144.2
1512-15 HARINA Y ACEITE DE PESCADO	0.0	0.0	0.0	292.2	147.1	724.4	30.6	0.0	0.0	0.0	119.4	0.0	0.0	36.8	11.0	757.2	868.7	0.0	0.0	0.0	0.0	167.4
1542 AZUCAR	148.6	142.5	149.0	108.7	115.6	153.6	193.2	181.1	172.2	205.1	157.0	167.0	228.5	141.5	57.4	192.9	152.5	193.3	202.5	241.2	282.8	186.0
MANUFACTURA NO PRIMARIA	189.4	189.9	188.6	174.7	189.7	182.2	184.7	209.5	217.2	229.0	195.8	210.5	205.7	211.6	179.8	206.1	214.8	216.9	233.3	254.0	267.6	221.0
1513 CONSERVACION FRUTAS/HORTALZAS	472.6	393.7	344.6	296.9	347.0	331.7	303.6	470.1	615.1	746.6	432.2	531.1	519.6	515.3	362.6	458.0	438.5	470.8	546.1	769.4	918.3	559.4
1520 PRODUCTOS LACTEOS	143.2	136.2	142.3	143.8	174.1	170.9	160.7	192.1	206.6	175.6	164.6	133.4	148.7	233.3	189.8	225.7	190.1	190.1	245.2	245.2	240.5	207.7
1521 PRODUCTOS DE MOLINERIA	96.9	168.3	139.9	143.7	139.0	127.9	160.0	145.1	146.1	146.3	141.3	106.2	112.1	142.9	134.3	149.6	154.6	151.6	171.7	164.5	116.2	140.4
1533 ALIMENTOS PARA ANIMALES	396.4	370.5	461.2	386.9	427.6	433.0	424.6	465.3	458.4	456.4	431.1	437.4	440.2	442.4	439.9	460.9	459.5	460.8	473.8	451.3	463.6	453.0
1541 PRODUCTOS DE PANADERIA	139.2	169.9	169.0	211.6	204.5	206.3	210.6	230.5	203.0	20.1	194.5	150.4	140.1	206.4	190.6	227.8	225.6	222.3	235.2	218.2	227.5	204.4
1543 ELABORACION DE CHOCOLATE	3.5	8.7	11.6	33.4	32.0	51.0	64.8	85.8	159.8	274.2	72.5	8.0	10.1	19.2	10.5	76.8	58.1	85.9	76.1	119.0	446.9	91.1
1551 BEBIDAS ALCOHOLICAS	88.4	139.1	105.4	101.2	147.7	152.2	182.5	157.2	127.8	115.6	131.7	140.6	110.0	96.4	104.9	162.7	159.1	142.0	136.3	165.0	181.4	139.8
1553 CERVEZA	190.4	179.6	196.7	202.9	198.7	179.9	196.4	207.7	200.2	197.3	195.0	217.4	227.7	197.6	139.9	180.6	174.1	162.4	180.5	178.5	217.2	187.6
1554 BEBIDAS GASEOSAS	292.9	274.5	294.7	250.8	227.9	213.2	249.5	261.6	264.9	246.5	257.6	315.4	256.2	261.8	223.0	237.5	301.7	380.1	271.5	269.1	285.8	281.2
1711 HILADOS DE ALGODÓN	77.7	89.2	90.6	84.4	86.5	100.9	94.8	97.6	93.2	95.6	91.0	73.8	91.0	85.9	95.0	59.4	102.3	73.7	83.9	91.8	92.8	85.0
1911 CUERO	9.7	10.4	8.4	8.0	6.1	7.4	13.2	11.2	12.5	13.0	10.0	16.7	16.6	14.1	13.1	15.1	14.6	15.1	13.2	14.6	14.2	14.7
1920 CALZADO	66.3	85.3	94.3	76.9	125.4	131.2	90.1	93.6	87.3	97.8	94.8	121.9	121.3	139.7	107.5	128.2	72.7	106.2	167.1	144.1	107.3	121.8
2021 TABLEROS AGLOMERADOS	165.5	194.7	178.7	208.8	217.2	205.1	172.6	197.7	220.9	200.2	196.1	188.7	288.5	264.8	205.0	304.0	297.1	334.0	351.5	323.9	362.8	292.0
2101 PAPEL Y CARTON	181.4	214.4	193.4	50.9	158.1	0.0	0.0	0.0	0.0	0.0	79.8	123.0	136.8	63.4	0.0	0.0	148.8	48.1	35.3	130.3	106.4	79.2
2212 EDICION DE PERIODICOS	74.6	71.3	82.3	78.9	84.9	74.3	76.5	77.1	72.3	75.4	76.8	79.4	75.0	83.0	79.9	79.7	74.5	76.2	76.7	75.6	77.7	77.8
2520 PRODUCTOS DE PLASTICO	282.2	308.7	330.5	340.4	356.0	401.3	397.5	373.4	390.0	370.3	355.0	329.1	311.5	380.2	367.8	415.0	408.9	411.0	438.3	440.9	426.6	392.9
2694 CEMENTO	118.9	107.1	98.0	115.5	108.9	124.0	119.1	139.5	124.7	137.7	119.3	147.7	127.1	140.4	125.3	133.9	134.9	147.5	178.4	165.8	161.5	147.3
3420 CARROCERIAS	37.0	5.3	0.0	0.0	5.3	5.3	10.6	10.6	10.6	5.3	9.0	10.6	15.9	5.3	0.0	0.0	0.0	0.0	0.0	0.0	0.0	3.2
TOTAL	166.4	165.0	166.2	166.8	169.1	211.0	175.8	188.0	191.3	206.6	180.6	184.6	195.7	182.6	139.5	238.6	243.8	200.7	209.9	232.6	251.6	208.0

FUENTE: Empresas Industriales

ELABORACION: BCRP, Sede Regional Trujillo. Departamento de Estudios Económicos

CUADRO N° 15

LA LIBERTAD: PRODUCCIÓN MANUFACTURERA
(Variación Porcentual)

DESCRIPCION	2006											DESCRIPCION
	ENE	FEB	MAR	ABR	MAY	JUN	JUL	AGO	SEP	OCT	ENE-OCT	
MANUFACTURA PRIMARIA	11.4	57.0	2.3	-65.3	150.9	10.9	-3.2	12.5	38.1	37.2	21.7	MANUFACTURA PRIMARIA
1511 PRODUCTOS CARNICOS	-4.3	2.9	6.1	-5.6	15.7	2.5	21.0	22.3	9.6	24.5	9.9	1511 PRODUCTOS CARNICOS
1512-15 HARINA Y ACEITE DE PESCADO	0.0	0.0	0.0	-96.2	414.9	19.9	-100.0	-	-	-	40.2	1512-15 HARINA Y ACEITE DE PESCADO
1542 AZUCAR	12.3	60.4	-5.0	-47.2	66.9	-0.7	0.0	11.8	40.0	37.9	18.5	1542 AZUCAR
MANUFACTURA NO PRIMARIA	10.8	8.3	12.0	2.7	8.4	18.8	20.8	11.4	17.0	16.9	12.9	MANUFACTURA NO PRIMARIA
1513 CONSERVACION FRUTAS/HORTALZAS	12.4	32.0	49.5	22.1	32.0	32.9	75.5	16.2	25.0	23.0	29.4	1513 CONSERVACION FRUTAS/HORTALZAS
1520 PRODUCTOS LACTEOS	-6.8	9.2	64.0	32.0	29.6	11.3	33.7	27.6	23.4	37.0	26.2	1520 PRODUCTOS LACTEOS
1531 PRODUCTOS DE MOLINERIA	9.5	-33.4	2.2	-6.6	7.7	20.9	-5.2	18.4	12.6	-20.5	-0.7	1531 PRODUCTOS DE MOLINERIA
1533 ALIMENTOS PARA ANIMALES	9.0	18.8	-5.1	12.3	6.6	4.9	7.1	1.8	-1.6	1.6	5.1	1533 ALIMENTOS PARA ANIMALES
1541 PRODUCTOS DE PANADERIA	8.0	-17.6	22.1	-9.9	11.4	9.4	5.6	2.0	7.5	13.7	5.1	1541 PRODUCTOS DE PANADERIA
1543 ELABORACION DE CHOCOLATE	124.0	16.4	64.6	-68.5	140.4	13.9	32.7	-11.3	-25.5	63.0	25.7	1543 ELABORACION DE CHOCOLATE
1551 BEBIDAS ALCOHOLICAS	59.1	-20.9	-8.5	3.6	10.1	4.5	-22.2	-13.3	29.1	56.9	6.2	1551 BEBIDAS ALCOHOLICAS
1553 CERVEZA	14.2	26.8	0.5	-31.0	-9.1	-3.2	-17.3	-13.1	-10.8	10.1	-3.8	1553 CERVEZA
1554 BEBIDAS GASEOSAS	7.7	-6.7	-11.2	-11.1	4.2	41.7	56.2	3.8	1.6	16.0	9.1	1554 BEBIDAS GASEOSAS
1711 HILADOS DE ALGODÓN	-5.0	2.1	-5.2	12.6	-31.3	1.5	-22.3	-13.9	-1.6	-2.8	-6.7	1711 HILADOS DE ALGODÓN
1911 CUERO	72.9	59.8	68.5	63.7	145.7	98.0	14.5	17.7	11.3	9.2	46.8	1911 CUERO
1920 CALZADO	83.9	42.2	48.1	39.9	2.2	-44.2	17.8	78.4	65.0	9.7	28.4	1920 CALZADO
2021 TABLEROS AGLOMERADOS	14.0	48.2	48.2	-1.8	40.0	44.8	93.5	77.8	46.6	81.3	48.9	2021 TABLEROS AGLOMERADOS
2101 PAPEL Y CARTON	-32.2	-36.2	-67.2	-100.0	-100.0	-	-	-	-	-	-0.8	2101 PAPEL Y CARTON
2212 EDICION DE PERIODICOS	6.4	5.2	0.8	1.3	-6.1	0.3	-0.5	-0.5	4.6	3.2	1.3	2212 EDICION DE PERIODICOS
2520 PRODUCTOS DE PLASTICO	16.6	0.9	15.0	8.0	16.6	1.9	3.4	17.4	13.0	15.2	10.7	2520 PRODUCTOS DE PLASTICO
2694 CEMENTO	24.2	18.6	43.3	8.5	23.0	16.9	23.8	27.9	33.0	17.3	23.4	2694 CEMENTO
3420 CARROCERIAS	-71.4	200.0	-	-	-100.0	-100.0	-100.0	-100.0	-100.0	-100.0	-64.7	3420 CARROCERIAS
<u>TOTAL</u>	<u>11.0</u>	<u>18.6</u>	<u>9.8</u>	<u>-16.4</u>	<u>41.1</u>	<u>15.6</u>	<u>14.2</u>	<u>11.7</u>	<u>21.6</u>	<u>21.8</u>	<u>15.1</u>	<u>TOTAL</u>

FUENTE: Empresas Industriales
ELABORACION: BCRP, Sede Regional Trujillo. Departamento de Estudios Económicos

CUADRO 16

**CIUDAD DE TRUJILLO: EMPLEO FORMAL URBANO EN EMPRESAS DE 10 Y MÁS TRABAJADORES
POR SECTORES ECONÓMICOS**

(Variación porcentual con respecto al mismo mes año anterior)

Año	Mes	Extractivo	Industria	Electric.G as y Agua	Comercio	Tranp. Y Comunic.	Servicios	Total
2005	ENE	14.0	20.0	2.6	-5.8	1.6	1.5	7.5
	FEB	9.7	10.3	6.4	0.2	-2.8	3.1	5.3
	MAR	9.6	9.5	5.1	1.5	-3.1	6.7	6.1
	ABR	2.1	7.3	7.9	3.7	-3.3	4.3	3.8
	MAY	8.0	2.9	0.8	3.7	-3.1	6.3	4.5
	JUN	9.6	9.9	-0.8	4.5	-0.4	7.5	7.2
	JUL	13.1	12.0	-2.0	4.0	2.6	7.7	8.7
	AGO	7.8	6.4	-3.5	4.1	0.9	8.2	6.2
	SEP	4.5	-2.7	-2.6	5.9	2.4	7.5	3.3
	OCT	9.0	-2.7	-4.1	5.9	1.4	11.1	5.2
	NOV	1.9	-4.4	-6.2	5.7	-1.1	11.0	3.0
	DIC	2.3	10.7	-8.8	5.0	-2.8	10.9	6.3
2006	ENE	1.9	15.1	-5.7	4.8	-3.7	4.2	5.4
	FEB	3.6	25.0	-10.0	5.9	0.9	11.6	10.6
	MAR	2.6	10.9	-8.8	6.9	1.1	9.7	6.6
	ABR	0.4	21.6	-8.6	1.4	1.3	18.5	10.2
	MAY	1.8	43.7	9	0.5	3.8	9.7	13.2
	JUN	13.1	51.3	28.5	2.2	3.1	9.5	18.1
	JUL	5.7	48.1	n.d.	4.1	8.5	9.7	16.9
	AGO	7.3	52.8	n.d.	3.8	11.8	10.7	19.1
	SEP	11.6	51.7	n.d.	3.8	11.2	18.4	22.6
	OCT	4.4	62.2	n.d.	5.0	14.2	9.9	20.9

(p) preliminar

FUENTE: MTPE – DNPEFP – Encuesta Nacional de Variación Mensual del Empleo en empresas de 10 y más trabajadores de la actividad privada.

ELABORACION: BCRP, Sede Regional Trujillo. Departamento de Estudios Económicos

Nota: La información corresponde al primer día de cada mes.

CUADRO N° 17

**ÍNDICE DE PRECIOS AL CONSUMIDOR EN LA CIUDAD DE TRUJILLO
(BASE 1994=100)**

	POND.	2005			2006									
		OCT	NOV	DIC	ENE	FEB	MAR	ABR	MAY	JUN	JUL	AGO	SEP	OCT
Índice General	100.0	175.59	175.34	176.15	176.95	177.54	178.56	179.97	178.00	177.59	177.88	177.4	178.17	178.55
.Alimentos y Bebidas	51.3	156.3	155.9	156.8	158.6	159.7	161.1	163.7	159.9	159.2	159.3	159.8	160.7	161.7
.Vestido y Calzado	6.5	169.0	169.0	169.4	169.6	169.2	168.8	168.7	168.6	169.0	169.0	169.0	168.8	168.8
.Alquiler de Vivienda, Comb. y Elect.	11.0	244.8	244.3	244.8	245.1	245.0	245.3	246.4	246.0	245.4	245.4	245.6	245.8	245.8
.Muebles, Enseres y Mant. Viv.	4.6	161.7	161.3	161.4	161.4	163.3	164.4	163.7	163.6	163.7	163.7	163.9	163.7	163.7
.Cuidado salud y Serv. Médicos	2.8	237.1	236.6	236.6	239.4	238.0	238.0	238.1	238.3	238.4	239.8	239.9	240.0	240.0
.Transportes y Comunicaciones.	12.6	167.0	167.4	169.4	167.4	167.5	168.1	168.2	168.4	169.1	170.9	168.2	167.6	166.8
.Esparc, Divers. Serv. Cult. y Ens.	6.1	223.2	223.2	223.2	223.1	223.6	226.1	225.8	225.2	223.6	223.5	223.2	223.5	223.5
.Otros Bienes y Servicios	5.1	173.0	172.9	172.8	173.2	172.7	172.7	173.0	173.1	173.2	173.0	172.0	172.2	171.7

FUENTE: INEI - TRUJILLO

ELABORACION: BCRP, Sede Regional Trujillo. Departamento de Estudios Económicos

CUADRO 18

TIPO DE CAMBIO PARALELO
CIUDAD DE TRUJILLO 2006

MES	DIA	APERTURA	
		COMPRA	VENTA
<i>Octubre</i>	1	3.230	3.250
	2	3.230	3.250
	3	3.220	3.240
	4	3.220	3.240
	5	3.220	3.240
	6	3.220	3.240
	7	3.220	3.240
	8	3.220	3.250
	9	3.220	3.250
	10	3.220	3.250
	11	3.230	3.260
	12	3.230	3.250
	13	3.230	3.250
	14	3.230	3.250
	15	3.230	3.250
	16	3.230	3.250
	17	3.230	3.250
	18	3.230	3.250
	19	3.230	3.250
	20	3.230	3.250
	21	3.230	3.250
	22	3.220	3.250
	23	3.220	3.250
	24	3.220	3.240
	25	3.210	3.230
	26	3.220	3.240
	27	3.220	3.240
	28	3.220	3.240
	29	3.210	3.240
	30	3.210	3.240
	31	3.200	3.230
	Prom. Mensual	3.223	3.395

EILABORACIÓN: BCRP, Sede Regional Trujillo. Departamento de Estudios Económicos