



**BANCO CENTRAL DE RESERVA DEL PERÚ**

**SEDE REGIONAL TRUJILLO**

**SÍNTESIS MENSUAL DE LA LIBERTAD  
SEPTIEMBRE 2006**

**DEPARTAMENTO ESTUDIOS ECONÓMICOS**

## CONTENIDO

RESUMEN.....	2
I. INFLACIÓN Y TIPO DE CAMBIO.....	3
1. Inflación.....	3
2. Tipo de Cambio.....	4
II. PRODUCCIÓN Y EMPLEO.....	5
1. Producción Agropecuaria.....	5
2. Producción Pesquera.....	8
3. Producción Minera.....	9
4. Producción Manufacturera.....	10
5. Construcción.....	12
6. Encuestas de Ventas Internas.....	13
7. Aspectos Laborales.....	16
III. SECTOR EXTERNO.....	17
1. Exportaciones .....	17
2. Importaciones .....	19
IV. FINANZAS PÚBLICAS.....	20
1. Gobierno Central.....	20
2. Gobierno Regional.....	20
V. MONEDA Y CRÉDITO.....	22
1. Liquidez del Sistema Financiero.....	22
2. Crédito al Sector Privado.....	22
3. Tasas de Interés.....	23
4. Crédito a la Pequeña y Microempresa.....	24
VI. INFORMACIÓN ESTADÍSTICA.....	25
Cuadro 1. Depósitos y Obligaciones del Sistema Financiero.....	26
Cuadro 2. Depósitos en las Entidades Financieras Ubicadas por Ciudades .....	27
Cuadro 3. Crédito del Sistema Financiero al Sector Privado.....	28
Cuadro 4. Créditos de las Entidades Financieras Ubicadas por Ciudades.....	29
Cuadro 5. Cartera Pesada en el Sistema Financiero de La Libertad.....	30
Cuadro 6. Morosidad en las Entidades Financieras Ubicadas por Ciudades .....	31
Cuadro 7. Exportaciones FOB por Tipo de Producto.....	32
Cuadro 8. Exportaciones FOB por Bloque Económico.....	33
Cuadro 9. Importaciones FOB por el Puerto Salaverry.....	34
Cuadro 10. Ingresos Corrientes del Gobierno Central en términos reales.....	35
Cuadro 11. Producción Agropecuaria.....	36
Cuadro 12. Producción Pesquera.....	37
Cuadro 13. Producción Minera.....	38
Cuadro 14. Producción Manufacturera (Índice 1994 = 100).....	39
Cuadro 15. Producción Manufacturera (Variaciones Porcentuales).....	40
Cuadro 16. Empleo Formal Urbano en Empresas de 10 y más Trabajadores en la ciudad de Trujillo, por Sector Económico.....	41
Cuadro 17. Índice de Precios al Consumidor en la ciudad de Trujillo.....	42
Cuadro 18. Tipo de Cambio, según SBS en la ciudad de Trujillo.....	43

**DIRECCIÓN EN INTERNET**

<http://www.bcrp.gob.pe/Espanol/Sucursales/index.htm>

## RESUMEN

El **Índice de Precios al Consumidor (IPC)** de Trujillo Metropolitano registró en septiembre una alza de 0,25 por ciento, acumulando en los últimos doce meses una variación positiva de 1,44 por ciento.

El **tipo de cambio bancario** registró en el mes una cotización promedio de S/.3,247 por dólar, 0,3 por ciento por encima del mes anterior, pero 1,9 por ciento por debajo del nivel registrado en septiembre de 2005 (S/. 3,309).

La **actividad económica** regional creció en septiembre 26,7 por ciento, respecto a similar mes del año 2005, impulsado tanto por las actividades primarias como no primarias, que crecieron en 30,4 y 18,5 por ciento, respectivamente. En lo que va del año, la producción de bienes creció 22,0 por ciento, destacando el dinamismo de las actividades primarias (25,2 por ciento), principalmente la minería que se expandió 71,8 por ciento.

El **empleo formal urbano** en la ciudad de Trujillo, en empresas de 10 y más trabajadores, creció en septiembre 22,6 por ciento, respecto a análogo mes de 2005.

Las **exportaciones** alcanzaron en septiembre un valor FOB de US\$ 131,0 millones, 60,2 por ciento más de lo exportado en similar mes del pasado año. Los productos tradicionales aumentaron en 83,0 por ciento, a diferencia de los no tradicionales que disminuyeron 3,8 por ciento.

En cuanto a las **importaciones**, alcanzaron un valor de US\$ 15,5 millones, 25,2 por ciento más de lo comprado en septiembre de 2005.

En el aspecto fiscal, los **ingresos corrientes** del Gobierno Central totalizaron en el mes S/. 49,6 millones, 18,7 por ciento por encima de lo recaudado en septiembre del pasado año. En cuanto a los **gastos** del Gobierno Regional aumentaron 11,0 por ciento, respecto a análogo mes de 2005.

Referente al sistema financiero, los **depósitos** y el **crédito** aumentaron en 17,6 y 32,9 por ciento, ambos en términos reales, con relación a análogo mes de 2005. En cuanto a la **mora**, registró en el mes un nivel de 2,2 por ciento.

## I. INFLACIÓN Y TIPO DE CAMBIO

### 1. Inflación

El Índice de Precios al Consumidor (IPC) de la ciudad de Trujillo creció en septiembre 0,25 por ciento, con relación al

mes anterior, acumulando en lo que va del año una expansión de 1,15 por ciento, y de 1,44 por ciento en los últimos doce meses.

**CUADRO Nº 1  
CIUDAD DE TRUJILLO  
INFLACIÓN**

SETIEMBRE	Var%
Var. % mensual 1/	0.25
Var. % acumulada 2/	1.15
Var.% anualizada 3/	1.44

1/ Respecto al mes de Agosto

2/ Enero - Setiembre 2006

3/ Ultimos doce meses.

FUENTE: INEI - Trujillo

La inflación mensual se sustentó, principalmente, en el alza de precios de los grupos de Alimentos y Bebidas (0,59 por ciento), Esparcimiento, Diversiones,

**GRÁFICO Nº 1  
INFLACIÓN ÚLTIMOS DOCE MESES  
(Variación porcentual anualizada)**

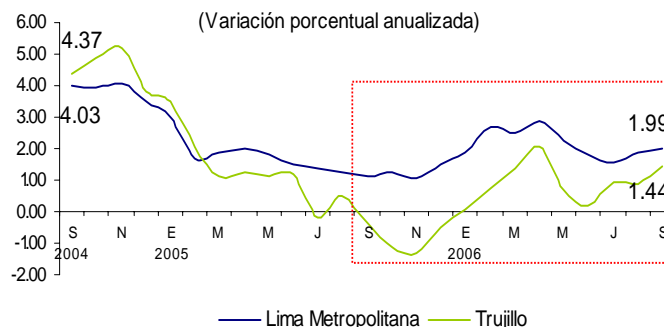

Servicios Culturales y de Enseñanza (0,15 por ciento), y Alquiler de Vivienda, Combustibles y Electricidad (0,10 por ciento).

**CUADRO Nº 2  
CIUDAD DE TRUJILLO: INFLACIÓN POR GRANDES GRUPOS DE CONSUMO**

	PONDERACIÓN	Variaciones (%)		
		Mensual	Acumulada	Anualizada
<b>Índice General</b>	<b>100.0</b>	<b>0.25</b>	<b>1.15</b>	<b>1.44</b>
1. Alimentos y Bebidas	51.3	0.59	2.46	2.58
2. Vestido y Calzado	6.5	-0.11	-0.35	0.03
3. Alquiler de Vivienda, Comb. y Elect.	11.0	0.10	0.44	0.68
4. Muebles, Enseres y Mant. Viv.	4.6	-0.14	1.44	1.35
5. Cuidado salud y Serv. Médicos	2.8	0.01	1.42	1.01
6. Transportes y Comunicaciones.	12.6	-0.37	-1.06	0.39
7. Esparc, Divers. Serv. Cult. y Ens.	6.1	0.15	0.16	0.37
8. Otros Bienes y Servicios	5.1	0.09	-0.37	-0.48

FUENTE: INEI - Trujillo

En cuanto a la variación de precios de los productos de primera necesidad, los que registraron mayor crecimiento fueron: granadilla (50,9 por ciento), cebolla de cabeza (45,0 por ciento), zapallo macre (26,7 por ciento), bonito fresco (16,6 por ciento), limón (15,7 por ciento), papa amarilla (14,5 por ciento), maracuyá (14,2 por ciento), tomate italiano (14,0 por

ciento), ajo molido (11,4 por ciento), papa blanca (10,6 por ciento), choclo criollo (9,6 por ciento), uva negra corriente (8,5 por ciento), yuca blanca (5,8 por ciento), tollo de leche fileteado (5,5 por ciento), jurel (4,8 por ciento), palta fuerte (4,7 por ciento), quinua entera (4,7 por ciento), sémola a granel (4,1 por ciento), olluco largo (3,9 por ciento), menudencia de pollo (3,6 por

ciento), choros (2,8 por ciento), grated de atún (2,8 por ciento, ají molido amarillo

(2,6 por ciento), arroz corriente (1,7 por ciento), etc.

**CUADRO Nº 3  
PRODUCTOS DE PRIMERA NECESIDAD  
QUE REGISTRAN MAYOR VARIACIÓN EN SUS PRECIOS  
(Septiembre 2006 – Porcentajes)**

Subieron sus precios	%	Bajaron sus precios	%
Granadilla	50.9	Piña trujillana	-22.0
Cebolla de cabeza	45.0	Naranja de jugo	-13.0
Zapallo macre	26.7	Azúcar rubia	-9.1
Bonito fresco	16.6	Betarraga	-8.5
Limón	15.7	Manzana corriente	-7.6
Papa amarilla	14.5	Papaya	-7.5
Maracuyá	14.2	Pepinillo	-6.7
Tomate italiano	14.0	Col corazón de toro	-6.3
Ajo molido	11.4	Arveja verde criolla	-5.9
Papa blanca	10.6	Azúcar blanca	-5.6
Choclo criollo	9.6	Camote amarillo	-5.4
Uva negra corriente	8.5	Pollo eviscerado	-4.5
Yuca blanca	5.8	Caigua	-3.9
Tollo de leche fileteado	5.5	Pescado coco o suco	-3.9
Jurel	4.8	Lechuga fresca	-3.8
Palta fuerte	4.7	Panamito	-3.7

FUENTE: INEI - Trujillo

## 2. Tipo de Cambio

En septiembre, el tipo de cambio promedio venta del dólar en el mercado bancario fue de S/3,247, cotización mayor

en 0,3 por ciento de lo registrado el mes anterior, pero 1,9 por ciento menos, con relación a similar mes de 2005.

**GRÁFICO Nº 2  
TIPO DE CAMBIO BANCARIO**

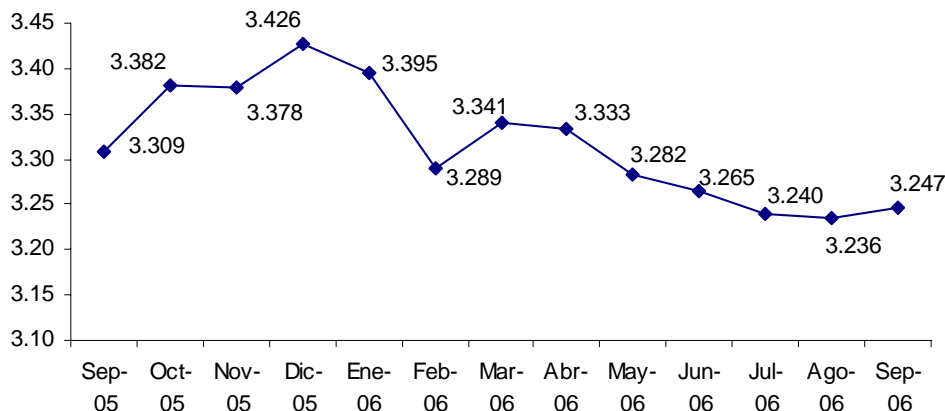

Elaboración: BCRP Sede Regional Trujillo. Departamento de Estudios Económicos

## II. PRODUCCIÓN Y EMPLEO

La actividad económica regional creció en septiembre 26,7 por ciento, respecto a análogo mes del pasado año, por el dinamismo alcanzado tanto por las actividades primarias (30,4 por ciento) como no primarias (18,5 por ciento).

En la rama primaria, crecieron todos los sectores; minería lo hizo en 52,0 por ciento; la industria procesadora de recursos primarios, en 38,1 por ciento; la

pesca, en 23,1 por ciento; y el sector agropecuario, en 8,0 por ciento.

Por su parte, en la rama no primaria, crecieron tanto el sector construcción (49,7 por ciento), como la industria manufacturera (16,9 por ciento).

De enero a septiembre, la producción creció 22,0 por ciento, sustentado en el crecimiento de casi todos los sectores, a excepción de la pesca.

**CUADRO Nº 4**  
**VALOR BRUTO DE LA PRODUCCIÓN DE LA LIBERTAD**  
**(variación real)**

	2006	
	SEPTIEMBRE	ENE - SEP
<b>I. VBP Primario</b>	<b>30.4</b>	<b>25.2</b>
Agropecuario	8.0	6.3
. Agrícola	-0.9	0.2
. Pecuario	12.7	14.3
Pesca	23.1	-11.9
Minería	52.0	71.8
Manufactura primaria	38.1	19.9
<b>II. VBP No Primario</b>	<b>18.5</b>	<b>13.1</b>
Manufactura no primaria	16.9	12.3
Construcción	49.7	27.8
<b>VBP de Bienes</b>	<b>26.7</b>	<b>22.0</b>

Elaboración: BCRP Sede Regional Trujillo. Departamento de Estudios Económicos

### 1. Producción Agropecuaria

El crecimiento mensual del sector se sustentó, básicamente, en la mayor producción pecuaria (12,7 por ciento), que contrarrestó la caída del subsector agrícola (-0,9 por ciento).

De enero a septiembre, el sector creció 6,3 por ciento, principalmente, por la expansión de la producción pecuaria (14,3 por ciento) dado que la producción agrícola acumuló un crecimiento no significativo (0,2 por ciento).

**CUADRO N° 5**  
**LA LIBERTAD: VBP AGROPECUARIA**  
**(Variación real 1/)**

	SEPTIEMBRE		ENE - SEP	
	2005	2006	2005	2006
Subsector Agrícola	11.1	-0.9	3.6	0.2
Subsector Pecuario	7.1	12.7	7.4	14.3
<b>Sector Agropecuario</b>	<b>9.1</b>	<b>8.0</b>	<b>5.3</b>	<b>6.3</b>

1/ Respecto al mismo mes o período del año anterior.

El crecimiento pecuario, mensual se dio en todos los rubros, destacando la producción de carne de ave y leche que crecieron en 16,0 y 6,3 por ciento, respectivamente. Ambos productos registran también las

mayores tasas de crecimiento en el lapso acumulado. La carne de ave creció entre enero y septiembre en 18,1 por ciento, mientras que la producción de leche lo hizo en 10,5 por ciento.

**CUADRO N°6**  
**PRODUCCIÓN PECUARIA**  
**(T.M.)**

ESPECIES	SEPTIEMBRE			ENERO - SEPTIEMBRE		
	2005	2006	%	2005	2006	%
Carne de ave	14,938	17,325	16.0	129,654	153,096	18.1
Carne de vacuno	885	920	4.0	7,727	8,037	4.0
Carne de porcino	892	921	3.2	8,126	8,441	3.9
Carne de ovino	362	372	2.9	3,314	3,414	3.0
Leche	7,124	7,574	6.3	61,799	68,281	10.5
Huevos	3,386	3,530	4.3	30,176	31,413	4.1

**GRAFICO N° 3**  
**PARTICIPACIÓN VBP PECUARIO**  
**(ENE - SEPTIEMBRE 2006)**

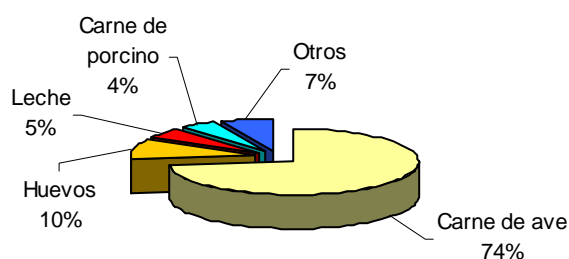

En cuanto al subsector agrícola, la contracción mensual se debió, principalmente, a la menor producción de pimiento piquillo (-83,6 por ciento), paprika (71,6 por ciento), palto (69,4 por ciento), papa (-67,6 por ciento), maız amilaceo (-66,8 por ciento), maız amarillo duro (-30,1 por ciento) y alfalfa (-5,9 por ciento). El descenso se dio, de un lado, por reduccion del area sembrada por condiciones hıdricas adversas, y de otro, por rotacion y sustitucion de areas de cultivo.

Por su parte, otros cultivos elevaron su produccion, como cebada (123,7 por ciento), trigo (89,8 por ciento), alcachofa (69,5 por ciento), cana de azucar (32,2 por ciento) y esparrago (7,3 por ciento). La

expansion en los dos primeros cultivos se debio a la ampliacion del area sembrada, como resultado de la disponibilidad del recurso hıdrico, que permitio incluso sustituir la siembra de otros cultivos como papa, oca y olluco, en las provincias de Otuzco, Santiago de Chuco, Julcan y Pataz.

En cana de azucar, la mayor produccion se sustento, principalmente, en la superficie cosechada, que aumento 33,0 por ciento, producto de la recuperacion de campos de cultivos con el ingreso del Grupo Gloria a la empresa Casa Grande. En campos propios de dicha empresa, las hectareas cosechadas aumentaron en 90,9 por ciento.

**CUADRO Nº 7**  
**LA LIBERTAD: PRODUCCIÓN DE PRINCIPALES PRODUCTOS AGRÍCOLAS 1/**  
**(T.M.)**

CULTIVO	SEPTIEMBRE				ENERO - SEPTIEMBRE			
	2005		2006		2005		2006	
	Cosechas (Has)	TM	Cosechas (Has)	TM	Cosechas (Has)	TM	Cosechas (Has)	TM
Caña de azúcar	2 046	251 436	2 721	332 408	16 698	1960 765	18 541	2 237 294
Papa	874	17 091	362	5 528	17 527	307 621	15 573	231 234
Arroz	0	0	0	0	27 583	235 602	30 032	258 483
Espárrago	617	8 249	662	8 851	5 576	74 550	6 554	87 621
Maíz amarillo duro	1 626	12 857	1 236	8 987	16 006	112 198	15 393	114 503
Uva	129	3 696	112	3 196	1 219	34 834	1 188	33 954
Maíz amiláceo	79	122	26	41	15 150	21 927	13 498	19 254
Trigo	3 657	6 516	6 567	12 367	24 321	43 163	27 102	46 118
Cebada	1 743	3 123	3 954	6 986	24 178	45 830	25 010	43 600
Pimiento piquillo	185	5 120	28	840	1 011	24 546	456	11 994
Palto	118	1 519	36	466	1 440	18 561	1 383	17 828
Ají pprika	273	750	51	213	1 771	7 160	457	1 710
Alcachofa	292	5 535	494	9 382	642	12 185	700	13 285
Alfalfa	298	17 162	280	16 156	3 127	180 212	3 227	185 957

1/ Cifras preliminares.

FUENTE: Direccin Regional de Agricultura de La Libertad.

Elaboracin: BCRP Sede Regional Trujillo. Departamento de Estudios Econmicos

A dos meses de haberse iniciado la campana agrcola 2006-2007, las hectreas sembradas acumulan un total de 13,5 mil

hectreas, 5,9 por ciento ms de lo sembrado en igual lapso de la campana pasada.

**CUADRO Nº 8**  
**LA LIBERTAD: SUPERFICIE SEMBRADA 1/**  
**(HAS)**

CULTIVOS	SEPTIEMBRE		CAMPANA AGRICOLA 2/	
	2005	2006	2005/2006	2006/2007
	<b>CULTIVOS TRANSITORIOS</b>	<b>7,550</b>	<b>7,060</b>	<b>11,930</b>
Arroz	600	395	728	640
Trigo	14	15	14	19
Maíz amiláceo	1268	1022	1486	1514
Frijol G.S	170	242	356	335
Papa	2947	3049	4983	5028
Maíz amarillo duro	790	1158	1414	2337
Cebada	0	0	0	0
Alcachofa	12	0	14	7
Pimiento Piquillo	60	0	60	210
Paprika	59	30	109	101
Otros	1630	1151	2767	2736
<b>CULTIVOS PERMANENTES</b>	<b>33</b>	<b>130</b>	<b>843</b>	<b>604</b>
Caña de azúcar	28	24	52	49
Espárrago	5	104	791	552
Uva	0	2	0	2
<b>Total</b>	<b>7,582</b>	<b>7,190</b>	<b>12,773</b>	<b>13,528</b>

1/ Cifras preliminares.

2/ De agosto a septiembre.

FUENTE: Direccin Regional de Agricultura de La Libertad.

Elaboracin: BCRP Sede Regional Trujillo. Departamento de Estudios Econmicos



El reservorio de Gallito Ciego, que brinda riego regulado al valle de Jequetepeque, donde se siembra principalmente arroz, incrementó su nivel

en 21,0 por ciento, respecto a igual mes del año anterior, almacenando en septiembre un promedio de 316 mmc, que equivale al 79,0 por ciento de su capacidad total disponible.

**GRÁFICO N° 4**  
**RESERVORIO GALLITO CIEGO: VOLUMEN DISPONIBLE DE AGUA**  
**(Mill. m<sup>3</sup>)**

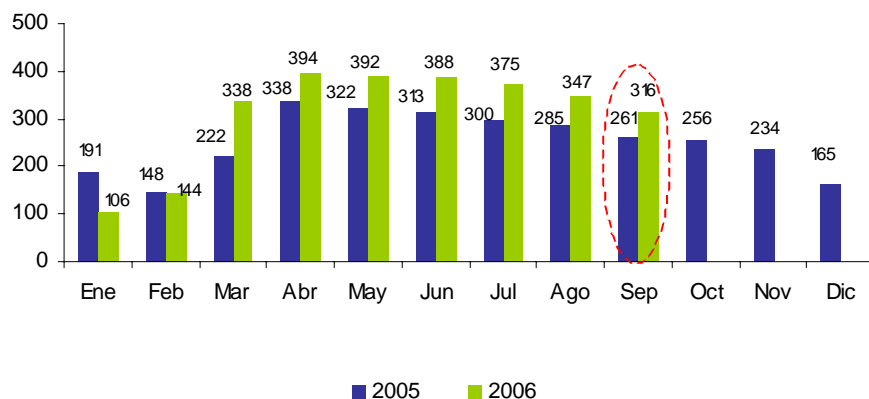

FUENTE: Dirección Regional de Agricultura

## 2. Producción Pesquera

En desembarque de pescado aumentó en septiembre 23,1 por ciento, respecto a similar mes del precedente año, por la mayor pesca en fresco, destacando el perico, la lisa, y el tollo, que en conjunto representan el 61,8 por ciento del desembarque total (141,7 Tm.). Por su parte, la pesca industrial (elaboración de harina y aceite) continuó paralizada por tercer mes consecutivo por la veda

impuesta a la anchoveta, lo cual es usual por esta época del año.

Las cifras acumuladas de enero a septiembre, exhiben una caída de la producción pesquera de 11,9 por ciento, con relación a igual periodo de 2005, reflejando la menor pesca, tanto industrial (-11,6 por ciento) como para consumo en fresco (-16,3 por ciento).

**CUADRO N° 9**  
**PRODUCCIÓN PESQUERA EN LA REGIÓN LA LIBERTAD 1/**  
**(T.M.B.)**

	SETIEMBRE			ENERO – SETIEMBRE		
	2005	2006	Var.% 2/	2005	2006	Var.% 2/
<b>Consumo Humano Directo</b>	<b>115</b>	<b>142</b>	<b>23,1</b>	<b>1 670</b>	<b>1 398</b>	<b>-16,3</b>
Desembarque para Fresco	115	142	23,1	1 670	1 398	-16,3
<b>Consumo Humano Indirecto</b>	<b>0</b>	<b>0</b>	<b>0,0</b>	<b>420 057</b>	<b>371 535</b>	<b>-11,6</b>
Anchoveta	0	0	0,0	420 057	371 535	-11,6
Otras Especies	0	0	0,0	0	0	0,0
<b>TOTAL</b>	<b>115</b>	<b>142</b>	<b>23,1</b>	<b>421 727</b>	<b>372 933</b>	<b>-11,9</b>

1/ Cifras preliminares

2/ Variación en valores reales

FUENTE: Dirección Regional de Pesquería – La Libertad

ELABORACIÓN: BCRP Sede Regional Trujillo. Departamento de Estudios Económicos

### 3. Producción Minera

La producción minera metálica creció en septiembre 52,0 por ciento, con relación a análogo mes de 2005, acumulando en lo que va del año un crecimiento de 71,8 por ciento.

principalmente en la producción de oro, que creció 56,0 por ciento. El resto de minerales redujeron su producción, zinc lo hizo en 30,7 por ciento, el cobre en 14,3 por ciento y el plomo en 10,4 por ciento.

La expansión mensual se sustenta

**CUADRO Nº 10  
LA LIBERTAD: PRODUCCIÓN MINERA 1/**

	SEPTIEMBRE			ENERO - SEPTIEMBRE		
	2005	2006	Var %	2005	2006	Var %
<b>MINERIA METÁLICA</b>			<b>52.0</b>			<b>71.8</b>
Cobre (T.M.F.)	147	126	-14.3	1 251	1 225	-2.1
Plomo (T.M.F.)	279	250	-10.4	2 411	2 237	-7.2
Zinc (T.M.F.)	1 024	710	-30.7	8 121	7 407	-8.8
Plata (KG. F.)	6 943	7 031	1.3	68 183	69 435	1.8
Oro (KG. F.)	3 645	5 685	56.0	22 118	39 459	78.4

1/ Cifras preliminares.

FUENTE: DGM/DPM/ Estadística Minera.

ELABORACIÓN: BCRP Sede Regional Trujillo. Departamento de Estudios Económicos

La producción de **oro** fue de 5 685 kgs. finos para el mes de septiembre y de 39 459 kgs. finos, en lo que va del año. El 62,5 por ciento de la producción proviene de la mina Lagunas Norte (Alto

Chicama) y le siguen en importancia la producción de Retamas (9,8 por ciento), Horizonte (9,4 por ciento) y Santa Rosa (9,2 por ciento).

**GRÁFICO Nº 5  
PARTICIPACIÓN EN EL VBP MINERO  
(Enero – Septiembre 2006)**

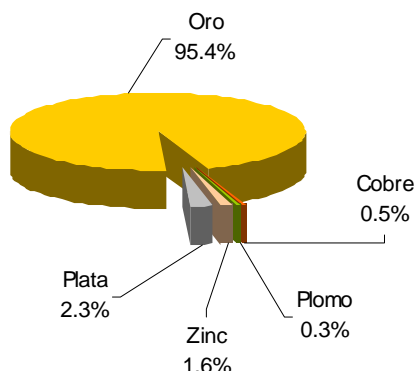

**GRÁFICO Nº 6  
PRODUCCIÓN DE ORO POR EMPRESAS  
(Participación % Ene – Sep 2006)**

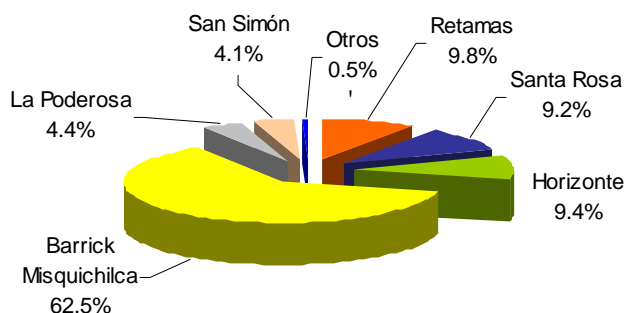

ELABORACIÓN: BCRP Sede Regional Trujillo. Departamento de Estudios Económicos

Con relación a los **precios internacionales de los metales**, siguen altos respecto al pasado año. El precio promedio del oro en el mes de septiembre fue US\$ 598,8 oz.tr., 31,1 por ciento por encima del precio alcanzado en septiembre de 2005. En el caso de la plata, el precio promedio fue de US\$ 11,60 oz.tr. 61,3 por ciento más que su similar del pasado año.

Por su parte, en los metales básicos, la cotización promedio mensual del cobre (US\$ 3,44 /lb.), superó en 97,1 por ciento a la cotización registrada en septiembre del pasado año. En el zinc (US\$ 1,54 /lb.), la cotización promedio mensual registró un incremento de 143,5 por ciento.

**GRÁFICO Nº 7  
PRODUCCIÓN REGIONAL DE ORO Y COTIZACIÓN INTERNACIONAL**

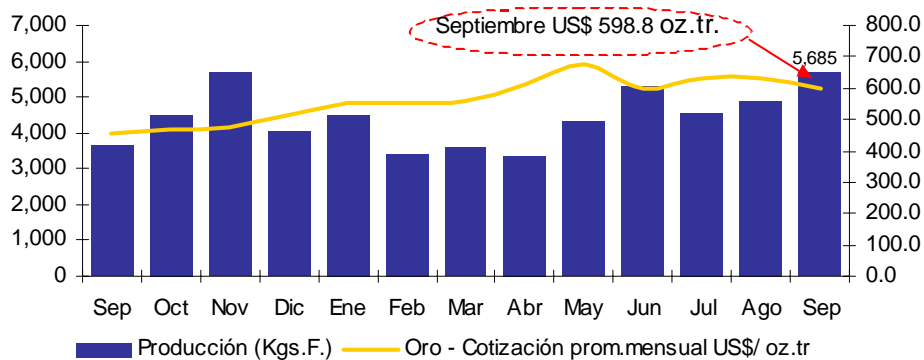

ELABORACIÓN: BCRP. Sede Regional Trujillo. Departamento de Estudios Económicos

#### 4. Producción Manufacturera

El sector manufacturero tuvo un avance de 21,6 por ciento, en septiembre, respecto a igual mes del pasado año, por el crecimiento tanto del subsector primario (38,1 por ciento) como el no primario (16,9 por ciento).

la producción manufacturera acumulada evidenció similar comportamiento, registrando una variación positiva de 14,3 por ciento. La industria primaria creció en 19,9 por ciento y la no primaria lo hizo en 12,3 por ciento.

En los nueve primeros meses del año,

**CUADRO Nº 11  
LA LIBERTAD: VBP SECTOR MANUFACTURA  
(Var.% respecto a similar periodo año anterior)**

	SETIEMBRE		ENE - SET	
	2005	2006	2005	2006
Recursos primarios	-1.4	38.1	-27.3	19.9
Recursos no primarios	3.4	16.9	8.7	12.3
<b>Total Sector</b>	<b>1.6</b>	<b>21.6</b>	<b>-6.7</b>	<b>14.3</b>

FUENTE: Empresas industriales

ELABORACIÓN: BCRP Sede Regional Trujillo. Departamento de Estudios Económicos

### **Subsector procesador de recursos primarios**

El dinamismo de la industria primaria (38,1 por ciento) estuvo asociado a la mayor producción de azúcar (40,0 por ciento) y embutidos (9,6 por ciento); en el primer caso por la mayor disponibilidad de materia prima (caña de azúcar), permitiendo aumentar la molienda de 251,4 mil Tm. a 332,4 mil Tm., y en el caso de los embutidos por razones de mercado. Por su parte, la industria de harina y aceite de pescado, al igual que en septiembre de 2005, se

mantiene inactiva por la veda impuesta a su principal insumo (anchoveta).

Análogamente, de enero a septiembre, la manufactura primaria muestra una expansión de 19,9 por ciento, debido al crecimiento de todas sus ramas industriales: la harina de pescado creció 40,2 por ciento; azúcar, 15,5 por ciento; y embutidos, 8,2 por ciento.

### **Subsector resto de la industria**

La industria no primaria mantiene su dinamismo desde inicios del año. El crecimiento del mes (16,9 por ciento) refleja la mayor actividad de sus principales ramas, siendo las más dinámicas la industria de tableros aglomerados (46,6 por ciento), cemento (33,0 por ciento), bebidas alcohólicas (29,1 por ciento), agroindustria de legumbres y hortalizas (25,1 por ciento), productos lácteos (18,7 por ciento), productos de plásticos (13,0 por ciento), productos de molinería (12,6 por ciento),

galletas (7,5 por ciento) y bebidas gaseosas (1,6 por ciento).

Contrariamente, los rubros industriales en donde se registraron caídas en sus niveles de producción fueron, elaboración de chocolate (-25,5 por ciento), cerveza (-10,8 por ciento), hilados de algodón (-1,6 por ciento) y la elaboración de alimentos para animales (-1,6 por ciento).

**CUADRO N° 12**  
**LA LIBERTAD: PRODUCCIÓN MANUFACTURERA DE PRINCIPALES PRODUCTOS**

DESCRIPCIONES	UNIDAD DE MEDIDA	SEPTIEMBRE			ENERO - SEPTIEMBRE		
		2005	2006	Var.%2/	2005	2006	Var.%2/
<b>PRODUCTOS ALIMENTICIOS</b>							
Azúcar	Tm.	27 507	38 511	40.0	217 913	251 789	15.5
Harina de trigo	Tm.	8 493	9 487	11.7	73 255	73 991	1.0
Conservas de espárrago	Tm.	1 524	2 039	33.8	13 436	17 002	26.5
Conservas de pimienta	Tm.	640	687	7.3	7 152	9 819	37.3
Conservas de alcachofa	Tm.	2 957	3 506	18.6	5 491	7 200	31.1
Embutidos	Tm.	412	451	9.6	3 254	3 522	8.2
Chocolates	Kg.	8	6	-25.5	24	24	2.9
Galletas	Tm.	1 535	1 650	7.5	13 197	13 742	4.1
Alimentos para animales	Tm.	45 550	44 841	-1.6	382 991	404 035	5.5
Jugos de frutas	Miles Lts	100	98	-1.4	1 063	948	-10.8
Leche pasteurizada	Miles Lts	9	13	41.9	99	103	4.3
Yogurt	Miles Lts	461	547	18.6	3 271	4 070	24.4
<b>INDUSTRIA DE BEBIDAS</b>							
Alcohol etílico	Miles Lts.	1 396	2 110	51.1	13 019	13 728	5.4
Ron	Miles Lts	447	460	3.0	4 244	4 093	-3.5
Cerveza	Miles Lts	5 176	4 614	-10.8	45 309	42 883	-5.4
Gaseosas	Miles Lts	7 494	7 613	1.6	65 908	71 458	8.4
<b>INDUSTRIA PESQUERA</b>							
Harina de pescado	Tm.	0	0	-	66 416	83 224	25.3
Aceite de pescado	Tm.	0	0	-	6 998	23 572	236.8
<b>INDUSTRIA TEXTIL</b>							
Hilados de algodón	Tm.	220	217	-1.6	1 923	1 786	-7.1
<b>INDUSTRIA DEL PAPEL</b>							
Papel y Cartón	Tm.	0	2 492	-	15 268	13 116	-14.1
<b>INDUSTRIA DE LA MADERA</b>							
Tableros aglomerados	Tm.	1 819	2 667	46.6	14 501	21 057	45.2
<b>INDUSTRIA DE PLASTICO</b>							
Sacos de polipropileno	Miles unid.	5 384	5 977	13.0	43 859	47 859	10.2
<b>INDUSTRIAS DE MINERALES NO MÉTALICOS</b>							
Cemento	Tm.	70 312	93 520	33.0	595 445	739 485	24.2
<b>MATERIAL DE TRANSPORTE</b>							
Carrocerías	Unidades	2	0	-100.0	16	6	-62.5

2/ Variación en valores reales

FUENTE: EMPRESAS INDUSTRIALES

ELABORACION: Departamento de Estudios Económicos – BCRP Sede Regional Trujillo

## 5. Construcción

La construcción continúa dinámica, registrando en septiembre un crecimiento de 49,7 por ciento, respecto a similar mes del pasado año. Este comportamiento se sustenta en el impulso dado por el mayor gasto privado y público en la ejecución de diversas obras relacionadas con la edificación de conjuntos habitacionales, centros comerciales, y

mejoramiento del ornato, lo que se ve reflejado en el consumo local de cemento que pasó de 23,3 mil Tm. a 33,7 mil Tm..

Las cifras acumuladas de enero a septiembre, comparadas con las de igual periodo del pasado año, evidencian un crecimiento del sector de 27,8 por ciento.

**CUADRO N° 13  
LA LIBERTAD: INDICADORES DEL SECTOR CONSTRUCCIÓN**

	SETIEMBRE			ENE - SET		
	2005	2006	Var (%)	2005	2006	Var (%)
Despacho de cemento (T.m.)	23 326	33 729	44.6	185 979	252 288	35.7
Venta de concreto (m3)	1 274	3 849	202.1	32 787	18 199	-44.5

FUENTE: Empresa Cemento Pacasmayo  
ELABORACION: BCRP Sede Regional Trujillo. Departamento de Estudios Económicos

**6. Encuesta de Ventas Internas**

**A. Industria**

En la actividad industrial se aplicaron encuestas de ventas a 16 empresas, de las cuales el 63,0 por ciento manifestó que sus operaciones comerciales se incrementaron con relación al mes pasado, por efecto de una mayor demanda, principalmente en las ramas de textiles, plásticos, cuero, y bebidas. Contrariamente, el 31,0 por ciento restante reportaron reducciones en sus ventas, siendo notoria en la rama de alimentos.

Con relación a septiembre de 2005, el 75,0 por ciento de las empresas industriales encuestadas señalaron que sus ventas aumentaron por razones de mercado, particularmente en los rubros de textiles, calzado, plásticos y alimentos. A diferencia, el resto de empresas (25,0 por ciento) manifestó que sus ventas disminuyeron, particularmente en las ramas de cueros, y bebidas.

**CUADRO N° 14  
LA LIBERTAD: ENCUESTA DE VENTAS A EMPRESAS INDUSTRIALES  
(En porcentaje)**

	VENTAS						EXPECTATIVAS DE VENTAS				TOTAL DE EMPRESAS
	SET 06 / AGO 06			SET 06 / SET 05			OCT 06 / SET 06				
	+	-	=	+	-	=	>	=	<	No Apl	
Alimentos	50	50	0	75	25	0	38	38	25	0	8
Bebidas	67	33	0	67	33	0	100	0	0	0	3
Textil	100	0	0	100	0	0	0	0	100	0	1
Calzado	0	0	100	100	0	0	0	0	100	0	1
Cuero	100	0	0	50	50	0	100	0	0	0	2
Plásticos	100	0	0	100	0	0	100	0	0	0	1
<b>Total</b>	<b>63</b>	<b>31</b>	<b>6</b>	<b>75</b>	<b>25</b>	<b>0</b>	<b>56</b>	<b>19</b>	<b>25</b>	<b>0</b>	<b>16</b>

FUENTE: Encuesta a empresas industriales.  
ELABORACION: BCRP Sede Regional Trujillo. Departamento de Estudios Económicos

Respecto a las **expectativas de ventas**, para el mes de octubre del presente año, el 56,0 por ciento estiman que serán mayores respecto a septiembre de 2006, destacando las ramas de bebidas, cuero y plásticos. Por su parte, el 19,0 por ciento esperan mantener sus niveles de ventas; en tanto que el resto de industrias (25,0 por ciento)

señalaron que prevén una baja, particularmente en el rubro textil y calzado.

En cuanto a las perspectivas de evolución de las **principales variables empresariales**, como inventarios, órdenes de compra, precios de insumos, y precios de venta, en su mayoría prevén que se mantendrán estables.

**GRÁFICO N° 8**  
**LA LIBERTAD: EXPECTATIVAS DE PRINCIPALES VARIABLES EMPRESARIALES**  
**(Porcentajes)**

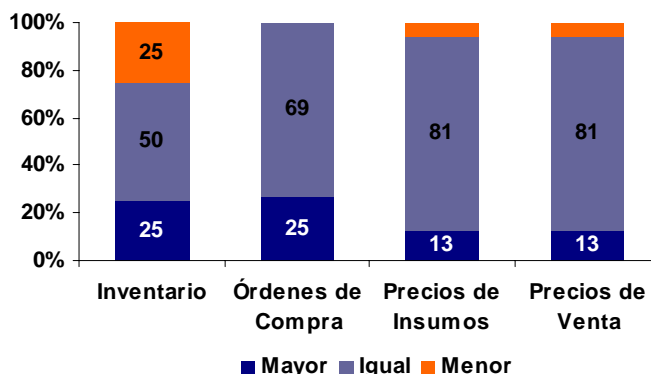

Fuente: Empresas Comerciales  
Elaboración: Estudios Económicos Banco Central de Reserva del Perú – Sucursal Trujillo

## B. Comercio

Con la finalidad de evaluar el comportamiento del sector, se aplicaron encuestas a 19 establecimientos comerciales, de los cuales, el 58,0 por ciento reportó que sus ventas aumentaron en septiembre, por efecto de demanda, respecto al mes previo (agosto), principalmente, en los rubros de grandes almacenes, automotores, accesorios y repuestos, llantas, artículo de construcción y ferretería, y cueros y suelas, entre otros. Por su parte, el 37,0 por ciento de los encuestados, respondió que sus transacciones declinaron, principalmente en los rubros de grandes almacenes, librería y papelería, y calzado; mientras que un 5%

respondió que sus ventas permanecen iguales.

Comparando las ventas de septiembre, con las de igual mes de 2005, el 79,0 por ciento de los establecimientos comerciales mencionaron que aumentaron, principalmente, en las ramas de grandes almacenes, calzado librería y papelería, automotores, accesorios y repuestos, llantas y artículos de construcción y ferretería, entre otros. Por el contrario, el 21,0 por ciento de las empresas manifestó que sus ventas disminuyeron, siendo notorio en el rubro de cueros y suelas.

**CUADRO N° 15**  
**LA LIBERTAD: ENCUESTA DE VENTAS A EMPRESAS COMERCIALES: AGOSTO 2006**  
**(Porcentajes)**

EMPRESAS	VENTAS						EXPECTATIVAS DE VENTAS				TOTAL DE EMPRESAS
	SEP 06 / AGO 06			SEP 06 / SEP 05			SEP 06 / OCT 06				
	+	-	=	+	-	=	>	=	<	No Apl	
<b>VENTAS MINORISTAS</b>	<b>53</b>	<b>37</b>	<b>0</b>	<b>74</b>	<b>16</b>	<b>0</b>	<b>63</b>	<b>21</b>	<b>5</b>	<b>0</b>	<b>17</b>
Grandes Almacenes	0	100	0	100	0	0	100	0	0	0	3
Librería y Papelería	0	100	0	100	0	0	0	0	100	0	1
Calzado	0	100	0	100	0	0	100	0	0	0	1
Productos Farmacéuticos	33	67	0	33	67	0	67	33	0	0	3
Autom., accesorios y repuestos	100	0	0	100	0	0	50	50	0	0	2
Llantas	100	0	0	100	0	0	100	0	0	0	1
Art. De construcción y ferretería	100	0	0	100	0	0	80	20	0	0	5
Cueros y suelas	100	0	0	0	100	0	0	100	0	0	1
<b>VENTAS MAYORISTAS</b>	<b>50</b>	<b>0</b>	<b>50</b>	<b>50</b>	<b>50</b>	<b>0</b>	<b>50</b>	<b>50</b>	<b>0</b>	<b>0</b>	<b>2</b>
Alimentos y otros bienes de consumo	50	0	50	50	50	0	50	50	0	0	2
<b>TOTAL</b>	<b>58</b>	<b>37</b>	<b>5</b>	<b>79</b>	<b>21</b>	<b>0</b>	<b>68</b>	<b>26</b>	<b>5</b>	<b>0</b>	<b>19</b>

Fuente: Empresas Comerciales  
Elaboración: Estudios Económicos Banco Central de Reserva del Perú – Sucursal Trujillo

Asimismo, se les consultó sobre perspectivas de ventas para el mes de octubre, con relación a igual mes de 2006, respondiendo el 68,0 por ciento de los encuestados que estiman vender más, destacando los rubros grandes almacenes, calzado y llantas. Por su parte, el 26,0 por

ciento esperan que sus ventas se mantengan estables; en tanto que el 5,0 por ciento restante prevén una baja en sus transacciones comerciales, principalmente en la rama de librería y papelería, entre otros.

### C. Percepción Empresarial

En septiembre, se realizó una encuesta sobre expectativas empresariales respecto a la situación económica del país, así como de la dinámica de sus respectivas empresas, a 35 grandes y medianas empresas vinculadas al sector comercio e industrial.

Ante la pregunta de cómo esperan que será la **situación económica del país**, para el próximo mes, dentro de tres y doce

meses, respectivamente, las empresas fueron más optimistas en la medida en que se extienden los plazos de análisis, incrementándose de 46,0 por ciento las empresas que esperan que la situación será mejor en el mes próximo, a 80,0 por ciento de empresas que esperan una mejor situación económica del país, dentro de doce meses.

**GRAFICO N° 9  
LA LIBERTAD: PERCEPCIÓN EMPRESARIAL**

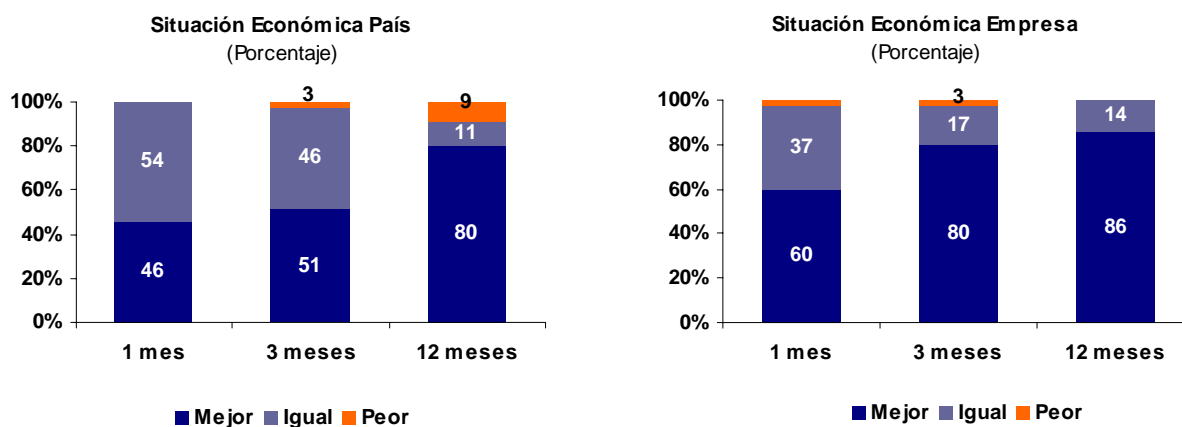

Fuente: Empresas Industriales y Comerciales  
Elaboración: Estudios Económicos Banco Central de Reserva del Perú – Sucursal Trujillo

En cuanto a perspectivas de la **situación económica de la empresa** dentro de 1, 3 y 12 meses, el optimismo es mayor

respecto a la situación general del país, alcanzando la cifra de 86,0 por ciento, para los doce meses.



## 8. Aspectos Laborales

El empleo en la ciudad de Trujillo creció en septiembre 22,6 por ciento, respecto al mismo mes del año previo, como resultado de la mayor demanda habida en todos los sectores, destacando la industria manufacturera (51,7 por ciento) y el sector servicios (18,4 por ciento).

La demanda de empleo en el sector industrial se generó, principalmente, en las

empresas agroindustriales, particularmente las que procesan y envasan conservas de espárrago y alcachofas para la exportación. Por su parte, en el sector servicios, el mayor empleo se dio en los establecimientos financieros y universidades; en el primer caso, para ampliar la cobertura de crédito e intermediación financiera; y en el segundo caso, por inicio del segundo semestre académico.

**GRÁFICO Nº 10**  
**TRUJILLO: EMPLEO URBANO EN EMPRESAS DE 10 A MÁS TRABAJADORES**  
**(Variación % Anualizada)**

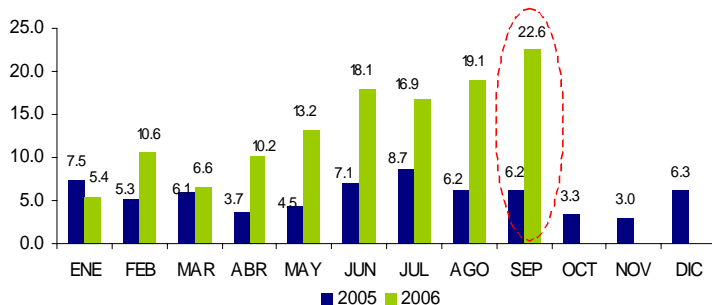

**GRÁFICO Nº11**  
**TRUJILLO: EMPLEO FORMAL URBANO, SEGÚN SECTORES ECONÓMICOS**  
**(Var. Acumulada)**

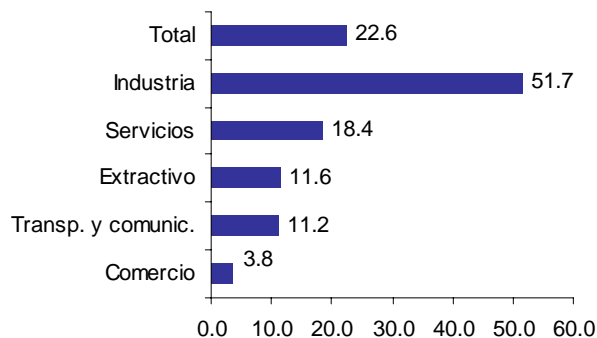

\*Empresas de 10 y más trabajadores  
Fuente: MTPE-Encuesta Nacional de Variación Mensual.

**CUADRO Nº 16**  
**CIUDAD DE TRUJILLO: DISTRIBUCIÓN Y VARIACIÓN DEL EMPLEO SEGÚN SECTORES ECONÓMICOS, SEPTIEMBRE 2006**

Sectores Económicos	Distribución porcentual al mes de Junio 2006 1/	Variación mensual (%) 2/	Variación anual 3/
Extractivo	21.5	-0.7	11.6
Industria	28.0	0.9	51.7
Electricidad, Gas y Agua	n.d.	n.d.	n.d.
Comercio	11.3	1.1	3.8
Transporte y Comunic.	9.0	1.0	11.2
Servicios	30.2	0.3	18.4
<b>Total</b>	<b>100</b>	<b>0.4</b>	<b>22.6</b>
<b>Total absoluto</b>	<b>29 008</b>		

1/ Última actualización del marco muestral, la cual se actualiza anualmente.

2/ Variación del empleo del presente mes respecto al mes anterior.

3/ Variación del empleo del presente mes respecto al mismo mes del año anterior.

FUENTE: MTPE-DNPEFP. Encuesta Nacional de Variación Mensual del Empleo

En cuanto a huelgas registradas en empresas con régimen laboral privado, no se registró en septiembre ninguna

paralización; y por lo tanto no hubo pérdida de horas hombre.

**CUADRO Nº 17  
HUELGAS, TRABAJADORES COMPRENDIDOS Y HORAS HOMBRE PERDIDAS  
EN EL SECTOR PRIVADO  
(ENERO – SEPTIEMBRE 2006)**

2006	Huelgas	Trabajadores Comprendidos	Horas hombres perdidas
Enero	0	0	0
Febrero	1	69	552
Marzo	0	0	0
Abril	2	103	824
Mayo	1	63	888
Junio	0	36	144
Julio	0	0	0
Agosto	0	0	0
Septiembre	0	0	0
<b>Acum. a Septiembre</b>	<b>4</b>	<b>271</b>	<b>2,408</b>

FUENTE: MTPE-DNPEFP. Encuesta Nacional de Variación Mensual del Empleo  
ELABORACIÓN: BCRP. Sede Regional Trujillo. Departamento de Estudios Económicos

### III. SECTOR EXTERNO

#### 1. Exportaciones

Las exportaciones de La Libertad, realizadas por diferentes puntos de embarque del país, totalizaron en setiembre US\$ 131,0 millones, 60,2 por ciento más de lo exportado en setiembre de 2005. Las exportaciones tradicionales se expandieron 83,0 por ciento, mientras que las no tradicionales se contrajeron 3,8 por ciento.

En el rubro de los tradicionales destaca la exportación de harina de pescado y oro que elevaron su valor exportado en 152,8 y 81,0 por ciento, respectivamente. Si bien el alza de los precios internacionales continua incidiendo en el mayor valor exportado, contribuyó también el volumen embarcado que aumentó en 66,7 y 55,4 por ciento, respectivamente.

En el rubro de los no tradicionales sobresale, de un lado, la ausencia de exportaciones de espárragos congelados y

el descenso de mango congelado (-71,0 por ciento), páprika (-60,0 por ciento), poro en conservas (-54,5 por ciento) y espárragos en conservas (-10,9 por ciento), y de otro lado, la expansión habida en frutas frescas y en conserva (129,6 por ciento), huevos fértiles (102,5 por ciento), paltos congelados ( 55,1 por ciento) y espárragos frescos (15,7 por ciento).

De enero a setiembre, las exportaciones departamentales acumularon un total de US\$ 1 015,4 millones, 106,4 por ciento por encima de lo exportado durante el mismo período de 2005. Las exportaciones tradicionales crecieron 136,5 por ciento, acumulando un valor total de US\$ 805,1 millones, que representa el 79,3 por ciento, del total exportado. Por su parte, las exportaciones no tradicionales crecieron 38,6 por ciento.

**CUADRO Nº 18**  
**EXPORTACIONES DE LA LIBERTAD POR TIPO DE PRODUCTO**  
**(Valor FOB en miles de US\$)**

TIPO	SETIEMBRE			ENE - SET		
	2005	2006	Var %	2005	2006	Var %
<b>Exportaciones Tradicionales</b>	<b>60 307</b>	<b>110 358</b>	<b>83.0</b>	<b>340 357</b>	<b>805 107</b>	<b>136.5</b>
Azúcar	6 165	3 767	--	6 165	9 809	--
Harina de Pescado	2 007	5 075	152.8	64 676	74 973	15.9
Plomo	0	1 411	--	3 066	21 723	608.6
Zinc	0	5 766	--	4 057	20 461	404.3
Oro	52 128	94 332	81.0	262 335	676 578	157.9
Aceite de Pescado	0	0	--	0	0	--
Otros Productos Tradicionales 1/	7	6	-16.8	59	1 563	6/
<b>Exportaciones No Tradicionales</b>	<b>21 439</b>	<b>20 618</b>	<b>-3.8</b>	<b>151 646</b>	<b>210 252</b>	<b>38.6</b>
<b>Productos Agrícolas</b>	<b>17 906</b>	<b>16 484</b>	<b>-7.9</b>	<b>124 155</b>	<b>175 504</b>	<b>41.4</b>
Espárragos En Conserva	5 249	4 678	-10.9	47 726	63 632	33.3
Espárragos Frescos	1 206	1 395	15.7	12 761	18 803	47.3
Espárragos Congelados	143	0	-100.0	1 593	2 559	60.7
Alcachofas En Conserva	7 364	7 504	1.9	17 273	30 127	74.4
Pimientos en Conserva	1 636	1 749	6.9	15 247	20 753	36.1
Porro en Conserva	17	8	-54.5	702	327	-53.3
Verduras Frescas, Congeladas y en Conserva 2/	80	75	-6.2	384	397	6/
Páprika	1 207	484	-60.0	12 223	8 578	-29.8
Paltos Frescos	0	168	--	7 094	20 213	184.9
Paltos Congelados	91	142	55.1	2 180	2 200	0.9
Mango Congelado	96	28	-71.0	1 776	2 649	49.2
Frutas Frescas y en Conserva 3/	9	21	129.6	286	2 855	897.3
Huevos Fértiles	89	180	102.5	686	633	-7.7
Harina De Marigold	689	0	-100.0	3 947	1 286	-67.4
Otras Harinas 4/	0	0	--	0	0	--
Otros productos Agroindustriales 5/	29	53	80.5	277	492	77.3
<b>Demás Productos</b>	<b>3 533</b>	<b>4 134</b>	<b>17.0</b>	<b>27 491</b>	<b>34 748</b>	<b>26.4</b>
Alimentos Para Animales	2 760	2 922	5.9	20 013	25 995	29.9
Hilados De Algodón	261	492	88.5	3 790	3 899	2.9
Cueros, Pieles y Otros Prod de Curtiembre	158	313	98.3	1 695	1 981	16.8
Calzados, De Seguridad Y Otros	143	88	-38.8	963	1 065	10.6
Productos de Panadería	97	120	24.2	472	498	5.4
Envases de Hojalata	94	35	--	197	35	-82.4
Licores	0	0	--	97	0	-100.0
Papel Y Cartón	6	0	--	14	1	-95.0
Otros	14	164	6/	249	1 275	411.7
<b>Total</b>	<b>81 746</b>	<b>130 976</b>	<b>60.2</b>	<b>492 003</b>	<b>1015 359</b>	<b>106.4</b>

Fuente: Superintendencia Nacional de Administración Tributaria - SUNAT  
Elaboración: Estudios Económicos Banco Central de Reserva del Perú – Sucursal Trujillo

El destino de lo exportado se concentra en seis países, que en conjunto adquieren el 86,9 por ciento del valor exportado. El principal mercado es Suiza, que adquiere el 63,4 por ciento del total, básicamente oro. Le siguen en orden; Estados Unidos (6,5 por ciento) con

alcachofa y espárragos en conservas; España (6,1 por ciento) con alcachofa y espárrago en conserva; Canadá (4,5 por ciento) con oro; China (3,6 por ciento) con harina de pescado, y Francia (2,8 por ciento) con espárragos en conservas.

**CUADRO N° 19**  
**LA LIBERTAD: PRINCIPALES PAÍSES DE DESTINO Y PRINCIPAL PRODUCTO**  
**EXPORTADO (ENE - SET 2006)**

País	% del Total	Principal Producto
Suiza	63.4	Oro
Estados Unidos	6.5	Alcachofa y espárrago en conserva
España	6.1	Alcachofa y espárrago en conserva
Canadá	4.5	Oro
China	3.6	Harina de pescado
Francia	2.8	Espárragos en conserva
Alemania	1.9	Harina de pescado
Brasil	1.5	Concentrados de zinc
Países Bajos	1.3	Paltas frescas
Otros Países	8.4	Otros Productos
<b>Total</b>	<b>100.0</b>	

Fuente: Superintendencia Nacional de Administración Tributaria – SUNAT  
Elaboración: BCRP. Sede Regional Trujillo. Departamento de Estudios Económicos

En cuanto a la utilización de la infraestructura de embarque local, el 56,0 por ciento del volumen total embarcado (318,5 mil Tm) se efectuó por el Puerto de Salaverry, principalmente harina de pescado (95,5 mil Tm), azúcar (24,0 mil Tm), concentrados de zinc (18,8 mil Tm), alimento para camarones (14,1 mil Tm),

paltas frescas (9,5 mil Tm), y espárragos en conservas (8,4 mil Tm). El 44,0 por ciento restante se ha exportado por el Puerto del Callao (115,1 mil Tm), la frontera de Tumbes (10,9 mil Tm), por el Puerto de Paíta (7,6 mil Tm), y por el aeropuerto Jorge Chávez (6,4 mil Tm).

## 2. Importaciones

En cuanto a las importaciones realizadas por el puerto de Salaverry, totalizaron en setiembre US\$ 15,5 millones; 25,2 por ciento más, respecto a análogo mes de 2005, acumulando durante los primeros nueve meses del año un total de US\$ 122,3 millones, 17,3 por ciento más del valor importado en el mismo lapso de 2005, destacando la importación de insumos industriales, cuyo valor mensual aumentó en 29,2 por ciento.

El principal país proveedor de las importaciones es Argentina con el 20,0 por ciento del total, seguido de Paraguay (16,5 por ciento), Estados Unidos (16,2 por ciento) y Rusia (9,8 por ciento), principalmente.

**CUADRO N° 20**  
**IMPORTACIONES POR EL PUERTO DE SALAVERRY**  
**(Valor FOB en miles de U.S.\$)**

	SETIEMBRE			ENE - SET		
	2005	2006	Var %	2005	2006	Var %
<b>I. Bienes Consumo</b>	<b>0</b>	<b>6</b>	<b>--</b>	<b>0</b>	<b>27</b>	<b>--</b>
<b>II. Insumos</b>	<b>11 821</b>	<b>12 884</b>	<b>9.0</b>	<b>99 729</b>	<b>115 417</b>	<b>15.7</b>
Combust. Lubric. y Conexos	0	0	--	3 254	35	-98.9
Agropecuarios	7 607	7 442	-2.2	54 501	62 626	14.9
Industriales	4 214	5 442	29.2	41 974	52 756	25.7
Otros	0	0	--	0	0	--
<b>III. Bienes Capital</b>	<b>575</b>	<b>2 635</b>	<b>357.9</b>	<b>4 486</b>	<b>6 831</b>	<b>52.3</b>
<b>TOTAL</b>	<b>12 396</b>	<b>15 525</b>	<b>25.2</b>	<b>104 215</b>	<b>122 276</b>	<b>17.3</b>

1/ Variación Mayor a 1 000 por ciento.

FUENTE: Superintendencia Nacional de Administración Tributaria – SUNAT  
Elaboración: BCRP. Sede Regional Trujillo. Departamento de Estudios Económicos

## IV. FINANZAS PÚBLICAS

### 1. Gobierno Central

Los ingresos del Gobierno Central totalizaron en setiembre S/. 49,6 millones, 18,7 por ciento más, en términos reales, respecto a similar mes de 2005. La expansión se sustentó, principalmente, en los impuestos al IGV e Impuesto a la Renta.

El IGV totalizó en el mes S/.25,7 millones y su expansión fue generada por el aumento habido en la recaudación por operaciones internas (26,5 por ciento).

Por su parte los ingresos por impuesto a la renta (IR) aumentaron 37,6 por ciento. Los ingresos que provienen de las personas naturales creció 75,7 por ciento, en tanto que el de personas jurídicas, 22,0 por ciento.

En los nueve primeros meses del año, la recaudación acumuló la suma de S/. 483,7 millones, 22,7 por ciento por encima de lo registrado en igual periodo de 2005.

**CUADRO N° 21**  
**INGRESOS CORRIENTES DEL GOBIERNO CENTRAL EN LA LIBERTAD**  
(En miles de nuevos soles)

	SEPTIEMBRE			ENE - SEP		
	2005	2006	Var % 1/	2005	2006	Var % 1/
<b>I.INGRESOS TRIBUTARIOS</b>	<b>40 484</b>	<b>49 063</b>	<b>18,8</b>	<b>381 183</b>	<b>477 720</b>	<b>22,9</b>
1. impuestos a la Renta	10 880	15 265	37,6	116 820	151 371	27,1
- Personas Naturales	3 385	6 066	75,7	33 971	44 295	27,9
- Personas Jurídicas	7 268	9 046	22,0	63 747	83 356	28,3
- Regularización	227	153	-34,0	19 101	23 720	21,8
2. Impuesto a la importación	3 063	2 608	-16,5	25 224	23 989	-6,7
3. Impuestos a la Prod. y Cons.	22 989	26 994	15,1	211 916	271 394	25,6
I.G.V.	22 218	25 697	13,4	202 671	260 654	26,1
- Operaciones Internas	13 221	17 053	26,5	125 248	184 974	44,9
- Operaciones Externas	8 997	8 644	-5,8	77 423	75 680	-4,1
I.S.C.	770	1 296	65,0	9 245	10 740	13,9
4. Otros	3 553	4 197	15,8	27 224	30 966	11,6
<b>II.INGRESOS NO TRIBUTARIOS</b>	<b>489</b>	<b>524</b>	<b>5,1</b>	<b>5 659</b>	<b>6 027</b>	<b>4,5</b>
<b>TOTAL</b>	<b>40 973</b>	<b>49 587</b>	<b>18,7</b>	<b>386 842</b>	<b>483 747</b>	<b>22,7</b>

1/ En términos reales

2/ Incluye ISC por operaciones externas

FUENTE: Superintendencia Nacional de Administración Tributaria – SUNAT

Elaboración: BCRP. Sede Regional Trujillo. Departamento de Estudios Económicos

### 2. Gobierno Regional

Los gastos del Gobierno Regional totalizaron en septiembre S/. 52,8 millones, 11,0 por ciento, en términos reales, por encima de lo gastado en igual mes de 2005 (S/. 49,2 millones). Los gastos de capital aumentaron en el mes 109,3 por ciento, mientras que los gastos corrientes aumentaron 8,9 por ciento.

De enero a septiembre, los gastos acumulados (S/. 470,3 millones) aumentaron 7,8 por ciento, en términos reales. Los gastos de capital registraron un crecimiento de 57,0 por ciento, en tanto que los gastos corrientes, que representan el 88,6 por ciento del gasto acumulado total, lo hicieron en 3,6 por ciento.

**CUADRO N° 22**  
**GASTOS DEL GOBIERNO REGIONAL DE LA LIBERTAD 1/**  
**(en miles de nuevos soles)**

	SETIEMBRE			ENERO - SETIEMBRE		
	2005	2006	Var. %	2005	2006	Var. %
<b>A. GASTOS CORRIENTES</b>	<b>44 829</b>	<b>47 468</b>	<b>8,9</b>	<b>393 906</b>	<b>417 043</b>	<b>3,6</b>
5.1. Pers.y Obligac.Soc.	28 790	30 697	8,8	250 403	269 256	5,3
5.2. Obligaciones Previs.	11 352	11 941	3,7	108 162	108 796	-1,5
5.3. Bienes y Servicios	4 006	4 348	25,7	31 649	34 923	8,0
5.4. Otros gastos corrientes	682	482	29,6	3 692	4 068	7,9
<b>B. GASTOS DE CAPITAL</b>	<b>4 405</b>	<b>8 426</b>	<b>109,3</b>	<b>33 215</b>	<b>53 270</b>	<b>57,0</b>
6.5 Inversiones	4 050	5 515	40,4	32 044	38 751	18,4
6.7 Otros gast.de capital	355	2 911	2882,5	1 171	14 520	1113,5
<b>TOTAL</b>	<b>49 234</b>	<b>52 827</b>	<b>11,0</b>	<b>427 121</b>	<b>470 313</b>	<b>7,8</b>

1/ En términos reales

FUENTE: Gobierno Regional de La Libertad

Elaboración: BCRP. Sede Regional Trujillo. Departamento de Estudios Económicos

La principal fuente de financiamiento del gasto regional, provino, en un 85,5 por ciento, de las transferencias del Gobierno Central (Recursos Ordinarios); el 8,7 por ciento, de los

recursos directos recaudados; y el 4,0 por ciento, de donaciones y transferencias. Los recursos del Canon representan apenas el 1,0 por ciento del total.

**CUADRO N° 23**  
**GASTOS DEL GOBIERNO REGIONAL DE LA LIBERTAD, POR FUENTE DE FINANCIAMIENTO 1/**  
**(en miles de nuevos soles)**

	SETIEMBRE				ENERO - SETIEMBRE			
	2005	%	2006	%	2005	%	2006	%
Recursos Ordinarios	41.483	84,3	48.028	85,5	365.394	85,5	411.182	87,4
Canon y Sobre Canon	598	1,2	1.560	0,9	2.012	0,5	4.841	1,0
Recursos Direct. Recaudados	3.839	7,8	4.585	8,7	32.894	7,7	33.890	7,2
Donaciones y Transferencias	1.691	3,4	1.217	4,0	9.776	2,3	12.713	2,7
Fondo de Compensación Regional	1.622	3,3	0	0,0	17.045	4,0	0	0,0
Rec.Oper.Ofic.Cre.Ext.	0	0	33	1,0	0	0,0	7.720	1,6
<b>TOTAL</b>	<b>49.234</b>	<b>100,0</b>	<b>52.827</b>	<b>100,0</b>	<b>427.121</b>	<b>100,0</b>	<b>470.313</b>	<b>100,0</b>

1/ En Términos Reales

FUENTE: Gobierno Regional de La Libertad

Elaboración: BCRP. Sede Regional Trujillo. Departamento de Estudios Económicos

## V. MONEDA Y CRÉDITO

### 1. Liquidez del Sistema Financiero.

Los depósitos en el sistema financiero departamental aumentaron en septiembre 17,6 por ciento, en términos reales, respecto a similar mes de 2005. La expansión se dio tanto en los depósitos en moneda nacional (30,0 por ciento) como en moneda extranjera (8,7 por ciento).

En la expansión de los depósitos en moneda nacional destacan tanto las Instituciones Especializadas en Microfinanzas, como las instituciones bancarias, cuyos saldos aumentaron 33,8 y 27,1 por ciento, respectivamente.

En cuanto a los depósitos en moneda extranjera, la expansión provino tanto de las instituciones bancarias (9,2 por ciento) como de las IMEF (6,7 por ciento).

Al finalizar septiembre, los depósitos alcanzaron un valor de S/. 1 354,3 millones, de los cuales el 53,7 por ciento está dolarizado, aunque 4,4 puntos menos del nivel que registró en septiembre de 2005.

### 2. Crédito al Sector Privado

El crédito real al sector privado creció en septiembre 32,9 por ciento, respecto a análogo mes de 2005, registrando el crédito en moneda nacional una expansión de 62,7 por ciento, 3,5 veces más del crecimiento que registró el crédito en moneda extranjera. Al finalizar septiembre, el saldo del crédito vigente ascendió a S/. 1 746,1 millones, de los cuales el 59,0 por ciento está dolarizado.

La mayor expansión crediticia provino de la banca múltiple, cuyo financiamiento creció 33,7 por ciento,

destacando Mi Banco y el Banco del Trabajo con una expansión de 86,6 y 56,1 por ciento, respectivamente. Por su parte, el crédito de las IEMF, creció 30,7 por ciento, destacando la expansión de la Caja Trujillo (34,6 por ciento) y la Financiera CMR (28,6 por ciento).

En cuanto a la cartera atrasada, registró en el mes la cifra de S/. 38,8 millones, que equivale al 2,2 por ciento del crédito total. La mora en dólares es de 1,5 por ciento, mientras que en moneda nacional es de 3,2 por ciento.

**GRÁFICO N° 12**  
**La Libertad: Depósitos y Colocaciones del Sistema Financiero**  
(En Millones de Nuevos Soles)

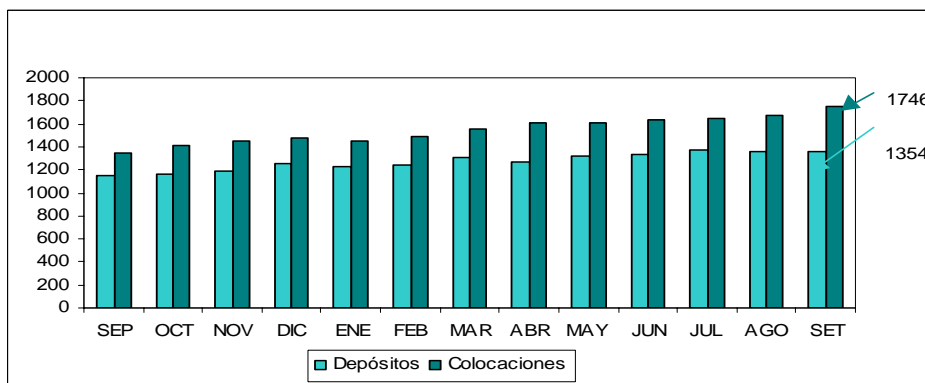

FUENTE: SBS  
ELABORACION: BCRP. Sede Regional Trujillo. Departamento de Estudios Económicos

**CUADRO N° 24**  
**LA LIBERTAD: DEPÓSITOS Y COLOCACIONES DEL SISTEMA FINANCIERO**  
**(en millones de nuevos soles)**

	Depósitos			Colocaciones		
	Setiembre			Setiembre		
	2005	2006	Var. %	2005	2006	Var. %
<b>Sistema Bancario</b>	<b>786</b>	<b>923</b>	<b>15,3</b>	<b>943</b>	<b>1.287</b>	<b>33,7</b>
Banco de La Nación	0	0	0,0	1	1	-14,3
Banca Múltiple	770	906	15,3	905	1.226	32,9
Banca de Consumo	15	18	13,7	37	59	56,2
<b>Instituciones de Microfinanzas</b>	<b>343</b>	<b>431</b>	<b>23,0</b>	<b>345</b>	<b>460</b>	<b>30,7</b>
Caja Trujillo	256	314	20,2	214	293	34,6
Caja Nor Perú	85	115	32,3	69	88	24,0
Caja Municipal de Piura	2	2	-11,7	13	15	18,6
Financiera CMR	0	0	0,0	27	35	28,7
Edpyme Edyficar	0	0	0,0	11	14	26,2
Edpyme Crear	0	0	0,0	7	7	3,5
Edpyme Pro Negocios	0	0	0,0	5	4	-17,4
Edpyme EFECTIVA	0	0	0,0	0	3	0,0
<b>TOTAL</b>	<b>1.129</b>	<b>1.354</b>	<b>17,6</b>	<b>1.288</b>	<b>1.746</b>	<b>32,9</b>
En M/N	473	627	30,0	432	717	62,7
En M/E	656	727	8,7	856	1.029	17,9

FUENTE: SBS

ELABORACION: BCRP. Sede Regional Trujillo. Departamento de Estudios Económicos

### 3. Tasas de Interés

Las tasas de interés en moneda nacional registraron en septiembre una caída de 2 puntos básicos, para la TAMN, mientras que la TIPMN mantuvo el nivel mes anterior.

En moneda extranjera, la TAMEX cayó 1 punto básico, aunque la TIPMEX se mantuvo en 2,1 por ciento.

**CUADRO N° 25**  
**TASAS DE INTERÉS DEL SISTEMA BANCARIO**  
**(En porcentaje)**

	EN MONEDA NACIONAL				EN MONEDA EXTRANJERA			
	TAMN	TIPMN	AHORRO	LEGAL	TAMEX	TIPMEX	AHORRO	LEGAL
<b>2006</b>								
Enero	24,1	2,8	1,2	2,8	10,6	1,9	0,6	1,9
Febrero	24,1	2,9	1,2	2,9	10,6	2,0	0,6	2,0
Marzo	24,3	3,0	1,2	3,0	10,6	2,0	0,6	2,0
Abril	24,3	3,3	1,2	3,3	10,5	2,0	0,6	2,0
Mayo	24,4	3,4	1,2	3,4	10,6	2,0	0,6	2,0
Junio	24,3	3,4	1,2	3,4	10,6	2,0	0,6	2,0
Julio	24,1	3,3	1,3	3,3	10,7	2,0	0,6	2,0
Agosto	24,1	3,3	1,3	3,3	10,7	2,1	0,6	2,1
Septiembre	23,9	3,3	1,3	3,3	10,6	2,1	0,6	2,1

FUENTE: Nota Semanal - BCRP

ELABORACION: Sección de Estudios Económicos, BCRP Trujillo



**GRÁFICO N° 13  
EVOLUCIÓN DE LA TAMN Y TAMEX**

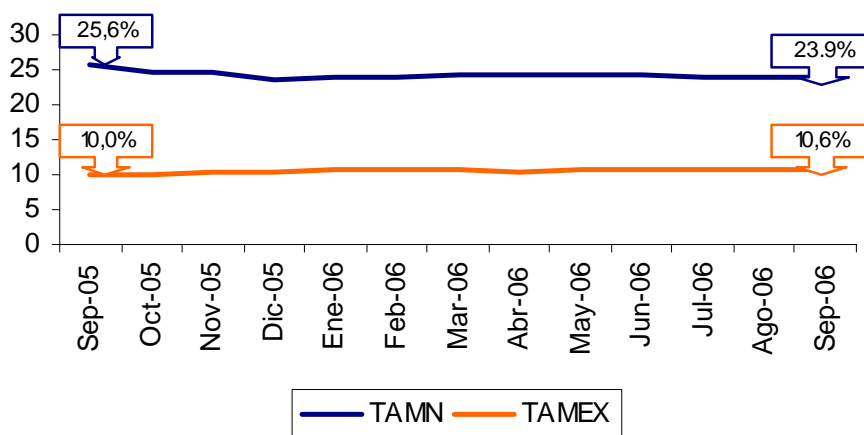

FUENTE: Nota Semanal - BCRP  
ELABORACION: Sección de Estudios Económicos, BCRP Trujillo

#### 4. Crédito a la Pequeña y Microempresa

El crédito otorgado a la pequeña y microempresa acumuló en setiembre un saldo de S/. 234,9 millones, 17,3 por ciento más, en términos reales, respecto al mismo mes del año pasado. El crédito proviene, principalmente, de la Caja Trujillo que proporciona el 58,0 por ciento (S/. 135,0

millones) del crédito total. Le siguen en orden, la Caja Nor Perú (S/. 37,7 millones), Mi Banco (S/. 30,5 millones), Edpyme Edyficar (S/. 13,5 millones), Edpyme Crear (S/. 7,3 millones), Edpyme Pro Negocios (S/. 3,9 millones), ONG AMA (S/. 3,8 millones) e IDESI (S/. 2,5 millones).

**CUADRO N° 26  
CRÉDITO OTORGADO A LA PEQUEÑA Y MICROEMPRESA  
(en miles de nuevos soles)**

	2005	2006	2006
	SETIEMBRE	AGOSTO	SETIEMBRE
- Caja Nor Perú	43.298	39 451	37 772
- Caja Trujillo	109 102	134 976	134 976
- Edpyme Edyficar	10 491	13 226	13 525
- Care	158	153	153
- Edpyme Crear	6 934	7 243	7 322
- Hábitat	225	218	217
- Idesi	2 618	2 324	2 543
- Cámara de Comercio	247	91	90
- Edpyme Pro Negocios	4 951	4 126	3959
- Ama	2 911	3 706	3 857
- Mi Banco	15 422	27 109	30 526
<b>TOTAL</b>	<b>196 355</b>	<b>232 623</b>	<b>234 940</b>

FUENTE: Instituciones Financieras y ONGs.  
ELABORACION: BCRP. Sede Regional Trujillo. Departamento de Estudios Económicos

**INFORMACIÓN ESTADÍSTICA MENSUAL**

**CUADRO 1**

**LA LIBERTAD: DEPÓSITOS Y OBLIGACIONES DEL SISTEMA FINANCIERO  
(Saldos en miles de nuevos soles)**

ENTIDADES FINANCIERAS	2005				2006								
	SEP	OCT	NOV	DIC	ENE	FEB	MAR	ABR	MAY	JUN	JUL	AGO	SET
<b>I. SISTEMA BANCARIO</b>	<b>812 906</b>	<b>808 903</b>	<b>835 197</b>	<b>887 390</b>	<b>869 416</b>	<b>873 173</b>	<b>914 306</b>	<b>876 230</b>	<b>926 594</b>	<b>926 739</b>	<b>949 519</b>	<b>934 785</b>	<b>923 349</b>
A. BANCO DE LA NACIÓN	0	0	0	0	0	0	0	0	0	0	0	0	0
B. EMPRESAS BANCARIAS	812 906	808 903	835 197	887 390	869 416	873 173	914 306	876 230	926 594	926 739	949 519	934 785	923 349
Interbank	40 706	40 389	41 670	46 624	42 728	42 125	42 704	43 801	51 202	47 722	52 970	49 613	52 158
Continental	220 685	220 994	232 406	254 301	251 236	251 773	265 137	245 736	253 713	252 857	251 984	257 606	256 949
Crédito	336 675	332 527	340 543	364 592	352 637	344 691	374 006	356 288	375 395	367 068	379 626	367 826	369 516
Scotiabank*	142 636	153 431	155 535	157 913	161 052	168 504	160 787	157 884	159 876	170 400	174 025	173 119	177 896
Del Trabajo	15 368	15 550	15 750	15 794	15 203	15 175	17 813	16 406	17 604	17 278	17 618	18 002	17 826
Interamericano de Finanzas	54 566	43 032	46 218	45 011	43 256	47 342	49 626	52 554	65 117	67 380	69 216	63 443	46 602
Mi Banco	861	999	1 120	1 305	1 127	1 421	1 945	1 891	1 847	1 821	1 927	2 275	2 403
<b>II. INSTITUCIONES DE MICROFINANZAS</b>	<b>338 707</b>	<b>348 641</b>	<b>360 142</b>	<b>365 914</b>	<b>365 590</b>	<b>367 348</b>	<b>388 594</b>	<b>385 602</b>	<b>398 753</b>	<b>403 684</b>	<b>419 304</b>	<b>422 734</b>	<b>430 913</b>
Caja Rural Nor Perú	90 424	96 216	97 504	97 973	98 394	99 350	104 448	103 325	104 123	109 029	108 984	111 727	115 007
Caja Trujillo	246 786	251 027	260 833	266 202	265 668	266 558	282 796	280 859	293 137	293 097	308 863	309 421	314 229
Caja Municipal de Piura	1 497	1 397	1 805	1 740	1 528	1 440	1 350	1 418	1 493	1 558	1 456	1 586	1 677
Edpyme Edyficar	0	0	0	0	0	0	0	0	0	0	0	0	0
Edpyme Crear	0	0	0	0	0	0	0	0	0	0	0	0	0
Edpyme Pro Negocios	0	0	0	0	0	0	0	0	0	0	0	0	0
Edpyme EFECTIVA	0	0	0	0	0	0	0	0	0	0	0	0	0
<b>TOTAL</b>	<b>1 151 613</b>	<b>1 157 544</b>	<b>1 195 339</b>	<b>1 253 304</b>	<b>1 235 007</b>	<b>1 240 521</b>	<b>1 302 900</b>	<b>1 261 831</b>	<b>1 325 348</b>	<b>1 330 422</b>	<b>1 368 823</b>	<b>1 357 519</b>	<b>1 354 262</b>

\* Miembro del grupo Scotiabank

FUENTE: SUPERINTENDENCIA DE BANCA Y SEGUROS

ELABORACION: BCRP. Sede Regional Trujillo. Departamento de Estudios Económicos

**CUADRO 2**

**LA LIBERTAD: DEPÓSITOS EN LAS ENTIDADES FINANCIERAS UBICADAS POR CIUDADES – SETIEMBRE 2006**  
(Saldos en miles de nuevos soles)

ENTIDADES FINANCIERAS	DEPOSITOS												TOTAL DEPOSITOS		
	TRUJILLO 2/			CHEPEN			PACASMAYO			HUAMACHUCO 1/			LA LIBERTAD		
	M/N	M/E	TOTAL	M/N	M/E	TOTAL	M/N	M/E	TOTAL	M/N	M/E	TOTAL	M/N	M/E	TOTAL
<b>I. SISTEMA BANCARIO</b>	<b>316 393</b>	<b>549 391</b>	<b>865 784</b>	<b>16 894</b>	<b>14 021</b>	<b>30 915</b>	<b>11 518</b>	<b>15 132</b>	<b>26 650</b>	<b>0</b>	<b>0</b>	<b>0</b>	<b>344 805</b>	<b>578 545</b>	<b>923 349</b>
A. BANCO DE LA NACIÓN	0	0	0	0	0	0	0	0	0	0	0	0	0	0	0
<b>B. EMPRESAS BANCARIAS</b>	<b>316 393</b>	<b>549 391</b>	<b>865 784</b>	<b>16 894</b>	<b>14 021</b>	<b>30 915</b>	<b>11 518</b>	<b>15 132</b>	<b>26 650</b>	<b>0</b>	<b>0</b>	<b>0</b>	<b>344 805</b>	<b>578 545</b>	<b>923 349</b>
Interbank	20 987	31 171	52 158	0	0	0	0	0	0	0	0	0	20 987	31 171	52 158
Continental	75 212	152 513	227 726	6 502	7 442	13 944	7 234	8 046	15 279	0	0	0	88 948	168 001	256 949
Crédito	119 996	221 801	341 797	9 984	6 364	16 348	4 284	7 086	11 371	0	0	0	134 264	235 252	369 516
Scotiabank*	56 630	121 265	177 896	0	0	0	0	0	0	0	0	0	56 630	121 265	177 896
Del Trabajo**	11 632	5 570	17 202	408	216	624	0	0	0	0	0	0	12 040	5 786	17 826
Interamericano de Finanzas	30 879	15 723	46 602	0	0	0	0	0	0	0	0	0	30 879	15 723	46 602
Mi Banco	1 056	1 347	2 403	0	0	0	0	0	0	0	0	0	1 056	1 347	2 403
<b>II. INSTITUCIONES DE MICROFINANZAS</b>	<b>251 336</b>	<b>139 959</b>	<b>391 295</b>	<b>13 788</b>	<b>3 614</b>	<b>17 402</b>	<b>0</b>	<b>0</b>	<b>0</b>	<b>17 476</b>	<b>4 739</b>	<b>22 215</b>	<b>282 600</b>	<b>148 312</b>	<b>430 913</b>
Caja Rural Nor Perú	55 060	35 893	90 953	7 661	1 685	9 346	0	0	0	11 498	3 209	14 707	74 220	40 787	115 007
Caja Trujillo	196 174	103 991	300 165	5 230	1 326	6 556	0	0	0	5 977	1 530	7 508	207 382	106 847	314 229
Caja Municipal de Piura	102	75	177	897	603	1 500	0	0	0	0	0	0	999	678	1 677
Financiera CMR	0	0	0	0	0	0	0	0	0	0	0	0	0	0	0
Edpyme Edyficar	0	0	0	0	0	0	0	0	0	0	0	0	0	0	0
Edpyme Crear	0	0	0	0	0	0	0	0	0	0	0	0	0	0	0
Edpyme Pro Negocios	0	0	0	0	0	0	0	0	0	0	0	0	0	0	0
Edpyme EFECTIVA	0	0	0	0	0	0	0	0	0	0	0	0	0	0	0
<b>TOTAL</b>	<b>567 729</b>	<b>689 350</b>	<b>1 257 079</b>	<b>30 682</b>	<b>17 635</b>	<b>48 318</b>	<b>11 518</b>	<b>15 132</b>	<b>26 650</b>	<b>17 476</b>	<b>4 739</b>	<b>22 215</b>	<b>627 405</b>	<b>726 857</b>	<b>1 354 262</b>

1/ Incluye Saldos de la Oficina de Quiruvilca y Otuzco

2/ Incluye saldos de la oficina de Virú, El Porvenir, La Esperanza y Chocope

\* Scotiabank a partir de 11 de setiembre de 2006

\*\*Banco del Trabajo incluye oficinas de Trujillo, Alameda y Casa Grande

FUENTE: SUPERINTENDENCIA DE BANCA Y SEGUROS

ELABORACION: BCRP. Sede Regional Trujillo. Departamento de Estudios Económicos

**CUADRO 3**

**LA LIBERTAD: CRÉDITO DEL SISTEMA FINANCIERO AL SECTOR PRIVADO  
(Miles de Nuevos Soles)**

ENTIDADES FINANCIERAS	2005				2006								
	SEP	OCT	NOV	DIC	ENE	FEB	MAR	ABR	MAY	JUN	JUL	AGO	SET
<b>I. SISTEMA BANCARIO</b>	<b>971 667</b>	<b>1 027 061</b>	<b>1 052 207</b>	<b>1 062 330</b>	<b>1 041 083</b>	<b>1 065 280</b>	<b>1 119 541</b>	<b>1 164 679</b>	<b>1 170 477</b>	<b>1 187 151</b>	<b>1 198 074</b>	<b>1 223 948</b>	<b>1 286 515</b>
A. BANCO DE LA NACIÓN	1 360	1 343	1 325	1 306	1 288	1 269	1 257	1 245	1 233	1 221	1 208	1 195	1 189
B. EMPRESAS BANCARIAS	970 307	1 025 718	1 050 882	1 061 023	1 039 795	1 064 011	1 118 284	1 163 434	1 169 244	1 187 151	1 196 865	1 222 753	1 285 326
Interbank	55 008	57 080	63 028	66 610	65 661	70 989	69 512	71 567	73 135	71 013	68 365	68 932	74 031
Continental	351 079	357 207	366 860	371 514	356 352	364 418	404 242	412 408	436 572	445 718	446 794	449 505	476 466
Crédito	262 435	282 761	297 505	296 773	295 858	301 155	295 067	308 937	297 326	309 565	319 802	324 768	336 982
Scotiabank*	167 279	186 357	174 674	171 910	164 849	161 929	178 345	199 976	182 137	186 382	186 407	201 448	204 678
Trabajo	37 592	38 582	40 360	40 018	39 671	39 982	41 284	40 924	39 581	38 683	37 700	37 342	59 154
Interamericano de Finanzas	74 900	80 408	83 426	87 974	90 902	96 736	98 139	96 352	106 088	101 117	102 854	104 949	106 560
Mi Banco	15 385	16 104	17 343	18 251	18 211	20 015	22 394	23 823	25 255	25 849	26 442	27 109	27 454
<b>II. INSTITUCIONES DE MICROFINANZAS</b>	<b>370 077</b>	<b>381 059</b>	<b>395 841</b>	<b>409 730</b>	<b>410 619</b>	<b>420 191</b>	<b>434 483</b>	<b>437 423</b>	<b>442 671</b>	<b>445 016</b>	<b>450 382</b>	<b>454 492</b>	<b>459 616</b>
Caja Rural Nor Perú	79 252	82 094	85 420	86 348	85 953	85 194	85 798	87 283	88 992	88 165	87 611	87 354	87 821
Caja Trujillo	230 784	236 840	245 372	254 342	253 985	260 031	271 864	273 387	277 995	281 115	286 194	288 884	293 173
Caja Municipal de Piura	12 716	12 704	13 813	15 144	15 777	16 535	16 516	16 246	15 478	14 837	14 792	15 233	15 375
Finaciera CMR	24 937	26 597	27 261	29 918	31 337	32 368	33 548	33 548	33 189	33 739	34 369	35 153	34 880
Edpyme Edyficar	10 503	11 053	11 857	11 944	11 821	11 912	12 301	12 415	12 506	12 887	13 011	13 226	13 521
Edpyme Crear	6 934	6 966	7 077	7 051	6 990	7 067	7 331	7 438	7 462	7 179	7 112	7 243	7 322
Edpyme Pro Negocios	4 951	4 806	5 041	4 983	4 756	4 006	4 010	4 022	3 846	3 907	4 083	4 126	4 171
Edpyme EFECTIVA	0	0	0	0	0	3 078	3 115	3 082	3 202	3 188	3 211	3 273	3 353
<b>TOTAL</b>	<b>1 341 744</b>	<b>1 408 120</b>	<b>1 448 048</b>	<b>1 472 060</b>	<b>1 451 702</b>	<b>1 485 471</b>	<b>1 554 024</b>	<b>1 602 102</b>	<b>1 613 149</b>	<b>1 633 388</b>	<b>1 648 456</b>	<b>1 678 440</b>	<b>1 746 131</b>
<b>En M/N</b>	<b>458 240</b>	<b>472 393</b>	<b>508 401</b>	<b>516 024</b>	<b>537 989</b>	<b>556 719</b>	<b>581 767</b>	<b>620 334</b>	<b>639 316</b>	<b>628 874</b>	<b>649 674</b>	<b>687 713</b>	<b>716 765</b>
<b>En M/E</b>	<b>837 333</b>	<b>869 351</b>	<b>899 718</b>	<b>932 024</b>	<b>934 071</b>	<b>894 984</b>	<b>903 704</b>	<b>933 690</b>	<b>962 786</b>	<b>984 274</b>	<b>998 781</b>	<b>990 727</b>	<b>1 029 366</b>

\* Scotiabank a partir de 11 de setiembre de 2006

FUENTE: SUPERINTENDENCIA DE BANCA Y SEGUROS

ELABORACION: BCRP. Sede Regional Trujillo. Departamento de Estudios Económicos

**CUADRO 4**

**LA LIBERTAD: CRÉDITO DE LAS ENTIDADES FINANCIERAS UBICADAS POR CIUDADES – SETIEMBRE 2006**  
(Saldos en miles de nuevos soles)

ENTIDADES FINANCIERAS	COLOCACIONES												TOTAL COLOCACIONES		
	TRUJILLO 2/			CHEPEN			PACASMAYO			HUAMACHUCO 1/			LA LIBERTAD		
	M/N	M/E	TOTAL	M/N	M/E	TOTAL	M/N	M/E	TOTAL	M/N	M/E	TOTAL	M/N	M/E	TOTAL
<b>I. SISTEMA BANCARIO</b>	<b>430 637</b>	<b>810 344</b>	<b>1 240 980</b>	<b>17 027</b>	<b>10 152</b>	<b>27 179</b>	<b>8 674</b>	<b>9 680</b>	<b>18 354</b>	<b>0</b>	<b>0</b>	<b>0</b>	<b>456 338</b>	<b>830 176</b>	<b>1 286 513</b>
A. BANCO DE LA NACIÓN	1 189	0	1 189	0	0	0	0	0	0	0	0	0	1 189	0	1 189
B. EMPRESAS BANCARIAS	<b>429 447</b>	<b>810 344</b>	<b>1 239 791</b>	<b>17 027</b>	<b>10 152</b>	<b>27 179</b>	<b>8 674</b>	<b>9 680</b>	<b>18 354</b>	<b>0</b>	<b>0</b>	<b>0</b>	<b>455 148</b>	<b>830 176</b>	<b>1 285 324</b>
Interbank	39 834	34 197	74 031	0	0	0	0	0	0	0	0	0	39 834	34 197	74 031
Continental	113 083	335 912	448 995	9 886	6 792	16 678	6 151	4 642	10 793	0	0	0	129 121	347 346	476 466
Crédito	83 177	240 722	323 900	2 426	3 095	5 521	2 523	5 038	7 561	0	0	0	88 127	248 855	336 982
Scotiabank*	71 840	132 838	204 678	0	0	0	0	0	0	0	0	0	71 840	132 838	204 678
Del Trabajo**	32 524	21 649	54 173	4 714	265	4 979	0	0	0	0	0	0	37 238	21 915	59 153
Interamericano de Finanzas	70 685	35 875	106 560	0	0	0	0	0	0	0	0	0	70 685	35 875	106 560
Mi Banco	18 304	9 150	27 454	0	0	0	0	0	0	0	0	0	18 304	9 150	27 454
<b>II. INSTITUCIONES DE MICROFINANZAS</b>	<b>201 405</b>	<b>189 742</b>	<b>391 147</b>	<b>37 016</b>	<b>4 041</b>	<b>41 057</b>	<b>0</b>	<b>0</b>	<b>0</b>	<b>22 004</b>	<b>5 407</b>	<b>27 412</b>	<b>260 425</b>	<b>199 190</b>	<b>459 616</b>
Caja Nor Perú	39 272	29 418	68 689	10 503	382	10 885	0	0	0	7 613	634	8 247	57 388	30 434	87 821
Caja Trujillo	98 935	155 264	254 199	18 189	1 620	19 809	0	0	0	14 392	4 773	19 165	131 515	161 658	293 173
Caja Municipal de Piura	4 093	919	5 012	8 324	2 039	10 363	0	0	0	0	0	0	12 416	2 959	15 375
Financiera CMR	34 880	0	34 880	0	0	0	0	0	0	0	0	0	34 880	0	34 880
Edpyme Edyficar	9 420	4 101	13 521	0	0	0	0	0	0	0	0	0	9 420	4 101	13 521
Edpyme Crear	7 322	0	7 322	0	0	0	0	0	0	0	0	0	7 322	0	7 322
Edpyme Pro Negocios	4 171	0	4 171	0	0	0	0	0	0	0	0	0	4 171	0	4 171
Edpyme EFECTIVA	3 313	40	3 353	0	0	0	0	0	0	0	0	0	3 313	40	3 353
<b>TOTAL</b>	<b>632 042</b>	<b>1 000 085</b>	<b>1 632 127</b>	<b>54 043</b>	<b>14 193</b>	<b>68 236</b>	<b>8 674</b>	<b>9 680</b>	<b>18 354</b>	<b>22 004</b>	<b>5 407</b>	<b>27 412</b>	<b>716 763</b>	<b>1 029 366</b>	<b>1 746 129</b>

1/ Incluye Saldos de la Oficina de Quiruvilca y Otuzco

2/ Incluye saldos de las oficinas de Virú, El Porvenir, La Esperanza y Chocope

\* Scotiabank a partir de 11 de setiembre de 2006

\*\* Banco del Trabajo incluye oficinas de Trujillo, Alameda y Casa Grande

FUENTE: SUPERINTENDENCIA DE BANCA Y SEGUROS

ELABORACION: BCRP. Sede Regional Trujillo. Departamento de Estudios Económicos

CUADRO 5

LA LIBERTAD: CARTERA PESADA DEL SISTEMA FINANCIERO  
(En porcentajes)

ENTIDADES FINANCIERAS	2005				2006								
	SEP	OCT	NOV	DIC	ENE	FEB	MAR	ABR	MAY	JUN	JUL	AGO	SET
<b>A. BANCA MÚLTIPLE</b>	<b>3,5</b>	<b>3,2</b>	<b>3,3</b>	<b>3,4</b>	<b>3,4</b>	<b>3,3</b>	<b>3,0</b>	<b>2,8</b>	<b>3,0</b>	<b>2,9</b>	<b>2,1</b>	<b>1,8</b>	<b>1,6</b>
Interbank	21,6	20,3	20,2	18,7	18,7	15,6	15,0	14,3	13,9	14,1	10,1	6,0	5,3
Continental	1,2	1,3	1,3	2,2	2,4	2,1	1,6	1,5	1,0	0,9	1,0	1,0	0,9
Crédito	5,4	4,0	4,0	3,7	3,0	3,1	3,2	3,3	4,6	4,5	2,2	2,0	1,5
Scotiabank*	1,4	1,4	1,4	1,5	1,6	1,8	1,5	1,4	1,4	1,5	1,4	1,5	1,6
Trabajo	4,3	4,7	4,7	4,8	5,2	7,7	8,1	5,7	6,6	6,5	7,2	6,9	5,3
Interamericano de Finanzas	0,1	0,1	0,1	0,1	0,1	0,1	0,1	0,2	0,3	0,1	0,2	0,1	0,1
Mi Banco	1,6	1,8	1,5	2,6	3,0	2,2	2,5	2,2	3,3	3,2	3,5	4,7	3,9
<b>B. INSTITUCIONES DE MICROFINANZAS</b>	<b>4,5</b>	<b>4,4</b>	<b>3,6</b>	<b>3,4</b>	<b>3,7</b>	<b>3,6</b>	<b>3,5</b>	<b>3,6</b>	<b>3,6</b>	<b>3,1</b>	<b>3,2</b>	<b>3,2</b>	<b>3,9</b>
Caja Rural Nor Perú	5,5	5,5	4,8	5,0	5,0	5,1	5,4	5,3	5,3	5,6	5,7	5,2	8,9
Caja Trujillo	4,0	3,8	2,9	2,6	3,1	3,0	2,9	3,0	3,0	2,0	2,1	2,2	2,1
Caja Municipal de Piura	7,3	6,7	5,9	5,6	6,0	6,8	6,7	7,6	8,3	10,4	11,1	12,1	12,8
Financiera CMR	n.d.	n.d.	n.d.	0,0	0,0	0,0	0,0	0,0	0,0	0,0	0,0	0,0	0,0
Edpyme Edyficar	8,3	7,2	6,8	5,2	5,2	5,3	5,3	5,6	5,6	5,2	5,4	5,5	5,6
Edpyme Crear	5,0	5,6	6,0	5,5	5,8	6,7	6,8	7,5	7,9	6,5	6,9	8,3	8,3
Edpyme Pro Negocios	23,4	24,7	23,5	23,6	25,6	11,7	11,9	12,2	12,8	13,6	12,8	11,6	12,3
Edpyme EFECTIVA	0,0	0,0	0,0	0,0	0,0	1,0	1,7	1,9	2,0	2,6	2,5	2,9	3,9
<b>TOTAL</b>	<b>3,8</b>	<b>3,5</b>	<b>3,3</b>	<b>3,4</b>	<b>3,5</b>	<b>3,4</b>	<b>3,1</b>	<b>3,0</b>	<b>3,2</b>	<b>2,9</b>	<b>2,4</b>	<b>2,2</b>	<b>2,2</b>

\* Scotiabank a partir de 11 de setiembre de 2006

FUENTE: SUPERINTENDENCIA DE BANCA Y SEGUROS

ELABORACION: BCRP. Sede Regional Trujillo. Departamento de Estudios Económicos

CUADRO 6

LA LIBERTAD: MOROSIDAD EN LAS ENTIDADES FINANCIERAS UBICADAS POR CIUDADES – SETIEMBRE 2006  
(En porcentajes)

ENTIDADES FINANCIERAS	MOROSIDAD								TOTAL MORA		
	TRUJILLO		CHEPEN		PACASMAYO		HUAMACHUCO		LA LIBERTAD		
	M/N	M/E	M/N	M/E	M/N	M/E	M/N	M/E	M/N	M/E	TOTAL
<b>I. SISTEMA BANCARIO</b>	<b>1,9</b>	<b>1,6</b>	<b>1,9</b>	<b>2,4</b>	<b>7,9</b>	<b>10,2</b>	<b>0,0</b>	<b>0,0</b>	<b>2,0</b>	<b>1,7</b>	<b>1,8</b>
Interbank	5,1	7,0	0,0	0,0	0,0	0,0	0,0	0,0	5,1	7,0	6,0
Continental	0,8	0,8	1,4	0,0	11,4	1,8	0,0	0,0	1,4	0,8	1,0
Crédito	0,1	2,3	0,0	6,8	0,0	17,8	0,0	0,0	0,1	2,7	2,0
Scotiabank*	2,5	1,0	0,0	0,0	0,0	0,0	0,0	0,0	2,5	1,0	1,5
Del Trabajo	7,8	1,7	3,7	13,9	0,0	0,0	0,0	0,0	7,3	2,7	6,9
Interamericano de Finanzas	0,2	0,0	0,0	0,0	0,0	0,0	0,0	0,0	0,2	0,0	0,1
Mi Banco	5,2	3,8	0,0	0,0	0,0	0,0	0,0	0,0	5,2	3,8	4,7
<b>II. INSTITUCIONES DE MICROFINANZAS</b>	<b>4,2</b>	<b>1,9</b>	<b>4,7</b>	<b>4,2</b>	<b>0,0</b>	<b>0,0</b>	<b>2,5</b>	<b>1,2</b>	<b>4,1</b>	<b>2,0</b>	<b>3,2</b>
Caja Rural Nor Perú	4,6	7,7	2,3	12,3	0,0	0,0	2,3	3,9	3,9	7,6	5,2
Caja Trujillo	4,1	0,8	3,1	1,2	0,0	0,0	2,7	0,8	3,8	0,8	2,2
Caja Municipal de Piura	19,0	0,0	11,1	5,3	0,0	0,0	0,0	0,0	13,8	3,7	12,1
Financiera CMR	0,0	0,0	0,0	0,0	0,0	0,0	0,0	0,0	0,0	0,0	0,0
Edpyme EDYFICAR	6,3	3,7	0,0	0,0	0,0	0,0	0,0	0,0	6,3	3,7	5,5
Edpyme Crear	8,3	0,0	0,0	0,0	0,0	0,0	0,0	0,0	8,3	0,0	8,3
Edpyme Pro Negocios	11,6	0,0	0,0	0,0	0,0	0,0	0,0	0,0	11,6	0,0	11,6
Edpyme EFECTIVA	2,6	18,2	0,0	0,0	0,0	0,0	0,0	0,0	2,6	18,2	2,9
<b>TOTAL</b>	<b>2,7</b>	<b>1,6</b>	<b>3,8</b>	<b>2,9</b>	<b>7,9</b>	<b>10,2</b>	<b>2,5</b>	<b>1,2</b>	<b>2,8</b>	<b>1,7</b>	<b>2,2</b>

1/ Incluye Saldos de la Oficina de Quiruvilca y Otuzco

2/ Incluye saldos de la oficina de Virú, El Porvenir, La Esperanza y Chocope

\* Scotiabank a partir de 11 de setiembre de 2006

FUENTE: SUPERINTENDENCIA DE BANCA Y SEGUROS

ELABORACION: BCRP. Sede Regional Trujillo. Departamento de Estudios Económicos



**CUADRO 7**

**LA LIBERTAD: EXPORTACIONES POR TIPO DE PRODUCTO  
(Miles de US \$ FOB)**

TIPO	2005				2006								
	SET	OCT	NOV	DIC	ENE	FEB	MAR	ABR	MAY	JUN	JUL	AGO	SET
<b>Exportaciones Tradicionales</b>	<b>60 307</b>	<b>43 558</b>	<b>70 332</b>	<b>109 533</b>	<b>88 625</b>	<b>68 387</b>	<b>116 717</b>	<b>98 511</b>	<b>161 729</b>	<b>85 423</b>	<b>133 665</b>	<b>98 744</b>	<b>110 358</b>
Azúcar	6 165	0	0	0	4 411	0	0	0	0	17	0	0	3 767
Harina de Pescado	2 007	144	0	14 978	16 970	7 163	23 856	489	354	7 315	31 763	4 638	5 075
Plomo	0	0	0	0	2 444	589	0	5 910	4 391	559	5 592	827	1 411
Zinc	0	0	0	2 756	500	1 810	5 090	0	4 466	1 106	366	1 357	5 766
Oro	52 128	43 082	70 319	91 786	64 287	58 813	87 632	92 111	152 519	76 416	94 438	91 907	94 332
Aceite de Pescado	0	0	0	0	0	0	139	0	0	0	0	0	0
Otros Productos Tradicionales 1/	7	332	13	13	13	13	0	0	0	9	1 505	16	6
<b>Exportaciones No Tradicionales</b>	<b>21 439</b>	<b>25 931</b>	<b>26 034</b>	<b>24 517</b>	<b>26 176</b>	<b>15 988</b>	<b>19 518</b>	<b>20 659</b>	<b>32 839</b>	<b>20 781</b>	<b>28 151</b>	<b>30 377</b>	<b>20 618</b>
<b>Productos Agrícolas</b>	<b>17 906</b>	<b>22 204</b>	<b>24 112</b>	<b>22 083</b>	<b>22 743</b>	<b>13 853</b>	<b>14 602</b>	<b>16 534</b>	<b>27 028</b>	<b>18 160</b>	<b>23 356</b>	<b>25 156</b>	<b>16 484</b>
Espárragos En Conserva	5 249	7 494	9 482	7 849	9 395	4 573	4 642	5 720	9 804	7 888	7 799	10 084	4 678
Espárragos Frescos	1 206	1 567	3 394	5 619	3 070	1 343	1 544	1 631	1 673	2 143	3 576	2 451	1 395
Espárragos Congelados	143	239	1 291	1 289	639	243	201	50	292	335	527	289	0
Alcachofas En Conserva	7 364	9 862	7 145	4 753	4 510	2 090	2 235	1 629	3 122	1 319	1 386	6 425	7 504
Pimientos en Conserva	1 636	1 316	1 363	1 503	3 229	2 850	3 346	1 829	4 094	1 444	1 646	1 799	1 749
Porro en Conserva	17	32	36	73	30	23	55	28	92	68	11	12	8
Verduras Frescas, Congeladas y en Coserva 2/	80	171	153	139	13	25	744	1 228	187	440	1 214	197	75
Páprika	1 207	836	799	389	850	1 190	38	348	572	161	355	635	484
Paltos Fresco	0	0	0	0	0	0	33	3 419	6 400	3 982	5 878	2 384	168
Paltos Congelado	91	88	176	48	380	0	0	0	88	135	768	625	142
Mango Congelado	96	8	41	21	181	802	933	155	413	120	124	93	28
Frutas Frescas y en Conserva 3/	9	24	50	23	6	30	219	81	64	58	3	19	21
Huevos Fértiles	89	66	0	7	32	68	137	7	45	27	42	95	180
Harina De Marigold	689	469	182	320	354	560	182	362	182	0	0	0	0
Otras Harinas 4/	0	0	0	0	0	0	137	0	0	0	0	0	0
Otros productos Agroindustriales 5/	29	33	0	50	53	57	156	46	0	41	28	47	53
<b>Demás Productos</b>	<b>3 533</b>	<b>3 727</b>	<b>1 922</b>	<b>2 434</b>	<b>3 434</b>	<b>2 135</b>	<b>4 916</b>	<b>4 125</b>	<b>5 810</b>	<b>2 621</b>	<b>4 795</b>	<b>5 220</b>	<b>4 134</b>
Alimentos Para Animales	2 760	2 710	964	1 400	2 559	1 413	1 759	2 991	4 885	2 035	3 585	3 845	2 922
Hilados De Algodón	261	414	654	438	455	0	666	608	341	447	322	779	492
Cueros, Pieles y Otros Prod de Curtiembre	158	109	76	348	159	105	151	252	311	102	432	138	313
Calzados, De Seguridad Y Otros	143	110	96	34	97	186	20	239	205	5	58	183	88
Productos de Panadería	97	195	0	118	0	65	39	0	0	18	101	27	120
Envases de Hojalata	94	73	94	4	0	0	0	0	0	0	0	0	35
Licores	0	37	0	0	0	0	0	0	0	0	0	0	0
Papel Y Cartón	6	0	0	0	0	0	0	0	18	0	0	0	0
Otros	14	79	37	93	163	365	2 281	36	51	14	296	248	164
<b>Total</b>	<b>81 746</b>	<b>69 489</b>	<b>96 366</b>	<b>134 050</b>	<b>114 802</b>	<b>84 376</b>	<b>136 235</b>	<b>119 169</b>	<b>194 568</b>	<b>106 203</b>	<b>161 816</b>	<b>129 121</b>	<b>130 976</b>

1/ Cobre, Tungsteno, Plata, Carbón

2/ Berenjena, Vainitas, Frijol, Zapallito Italiano, Alcachofa, Pimientos, Cebollas, Papa, Colantao

3/ Mango, Papaya, Uva, Limón

4/ Harina de Espárrago, tomate

5/ Pollitos BB, Cerdo Vivo, Melaza de Caña, Bagazo, Alcohol Etilico

FUENTE: SUNAT

ELABORACION: Sección de Estudios Económicos, BCRP Trujillo

**CUADRO 8**

**LA LIBERTAD: EXPORTACIONES POR BLOQUE ECONÓMICO**  
(Miles de US\$)

BLOQUE ECONOMICO	2005				2006								
	SET	OCT	NOV	DIC	ENE	FEB	MAR	ABR	MAY	JUN	JUL	AGO	SEP
<b>AMERICA</b>	<b>19 568</b>	<b>15 592</b>	<b>14 157</b>	<b>24 406</b>	<b>22 301</b>	<b>11 768</b>	<b>44 035</b>	<b>40 428</b>	<b>61 349</b>	<b>61 444</b>	<b>18 693</b>	<b>20 563</b>	<b>24 453</b>
<b>TLCAN</b>	<b>16 169</b>	<b>11 791</b>	<b>12 732</b>	<b>19 583</b>	<b>19 243</b>	<b>9 769</b>	<b>36 459</b>	<b>36 826</b>	<b>53 226</b>	<b>59 261</b>	<b>14 065</b>	<b>15 402</b>	<b>14 831</b>
Canadá	3 755	2 849	4 129	6 748	6 277	4 855	33 167	32 697	46 574	54 704	6 997	4 067	2 733
Estados Unidos	11 592	8 386	8 395	12 515	12 613	4 329	3 111	3 749	6 372	4 535	7 019	11 305	12 099
México	822	556	208	320	354	585	182	381	281	22	50	30	0
<b>CAN</b>	<b>2 837</b>	<b>2 528</b>	<b>1 255</b>	<b>1 840</b>	<b>2 546</b>	<b>1 482</b>	<b>1 916</b>	<b>2 326</b>	<b>3 704</b>	<b>1 097</b>	<b>3 065</b>	<b>3 197</b>	<b>1 688</b>
Bolivia	41	53	56	63	0	9	70	5	30	14	96	210	92
Colombia	2 043	1 312	786	1 000	1 118	1 025	1 087	1 207	2 116	844	1 951	2 527	864
Ecuador	700	1 096	386	412	1 363	426	732	932	1 336	189	1 000	374	594
Venezuela	52	67	28	366	65	22	28	182	221	50	18	86	138
<b>MERCOSUR</b>	<b>33</b>	<b>70</b>	<b>120</b>	<b>2 866</b>	<b>159</b>	<b>49</b>	<b>5 313</b>	<b>148</b>	<b>2 841</b>	<b>239</b>	<b>434</b>	<b>497</b>	<b>5 973</b>
Argentina	33	21	14	0	0	0	0	7	11	0	0	2	17
Brasil	0	48	106	2 866	159	49	5 311	141	2 830	239	434	496	5 956
Resto MERCOSUR	0	0	0	0	0	0	2	0	0	0	0	0	0
Chile	78	357	22	49	121	168	19	203	112	9	37	160	117
Mdo. Común de Centro América	374	784	11	28	232	286	327	925	1 450	828	1 083	1 194	1 744
<b>CARICOM</b>	<b>64</b>	<b>36</b>	<b>18</b>	<b>37</b>	<b>0</b>	<b>0</b>	<b>0</b>	<b>0</b>	<b>0</b>	<b>0</b>	<b>0</b>	<b>0</b>	<b>29</b>
Resto de América	13	27	0	2	0	14	0	1	16	9	10	113	71
<b>EUROPA</b>	<b>61 453</b>	<b>53 514</b>	<b>81 932</b>	<b>103 502</b>	<b>77 470</b>	<b>67 898</b>	<b>65 342</b>	<b>78 059</b>	<b>132 617</b>	<b>37 417</b>	<b>118 277</b>	<b>103 454</b>	<b>106 386</b>
<b>UNION EUROPEA</b>	<b>19 799</b>	<b>12 867</b>	<b>15 457</b>	<b>13 905</b>	<b>18 627</b>	<b>13 730</b>	<b>10 301</b>	<b>13 762</b>	<b>21 781</b>	<b>14 372</b>	<b>26 083</b>	<b>15 172</b>	<b>13 187</b>
Alemania	1 579	520	682	614	2 221	3 501	624	1 112	1 446	769	2 625	2 002	5 806
Bélgica - Luxemburgo	75	285	598	370	2 828	1 885	352	391	386	988	2 092	116	75
Dinamarca	179	138	182	190	163	127	77	176	267	262	159	100	134
España	7 492	8 754	9 852	7 614	9 746	5 411	5 131	5 413	11 067	6 337	8 942	7 326	4 083
Francia	2 444	2 408	3 008	2 098	2 898	1 462	3 239	2 948	5 050	4 232	4 249	3 235	1 545
Grecia	0	0	0	1 927	0	0	0	0	0	0	4 538	0	0
Italia	58	0	91	78	74	43	16	1 690	132	5	391	145	186
Países Bajos	556	596	885	788	648	765	520	1 601	2 552	1 475	2 641	1 977	1 257
Portugal	0	0	0	0	0	0	0	0	22	0	21	0	24
Reino Unido	111	71	90	137	19	196	172	379	844	305	345	247	39
Suecia	7 305	58	31	88	30	181	170	26	13	0	62	3	36
Resto Unión Europea	0	38	38	0	0	158	0	26	0	0	20	22	0
<b>Otros Países</b>	<b>41 653</b>	<b>40 647</b>	<b>66 475</b>	<b>89 597</b>	<b>58 843</b>	<b>54 168</b>	<b>55 041</b>	<b>64 297</b>	<b>110 836</b>	<b>23 045</b>	<b>92 194</b>	<b>88 282</b>	<b>93 200</b>
Suiza	41 417	40 603	66 475	85 261	58 347	54 140	54 989	64 280	110 819	22 484	88 112	88 282	91 787
Resto de Europa	237	44	0	4 336	497	27	52	17	17	561	4 083	0	1 412
<b>ASIA</b>	<b>566</b>	<b>217</b>	<b>131</b>	<b>5 955</b>	<b>14 692</b>	<b>4 346</b>	<b>1 252</b>	<b>637</b>	<b>557</b>	<b>7 258</b>	<b>24 823</b>	<b>4 698</b>	<b>73</b>
China	0	0	0	4 999	12 859	704	368	352	354	3 895	16 303	1 400	70
Corea del Sur	0	0	0	0	0	0	0	0	0	0	0	0	0
Hong Kong	12	0	0	0	0	0	0	0	0	591	50	71	2
Japón	1	2	60	59	2	4	46	36	39	8	6 096	63	0
Taiwan	294	0	0	0	1 688	2 189	386	0	0	0	1 894	235	0
Resto de Asia	258	215	71	897	143	1 450	453	249	164	2 763	481	2 930	0
<b>AFRICA</b>	<b>0</b>	<b>54</b>	<b>0</b>	<b>2</b>	<b>2</b>	<b>365</b>	<b>0</b>	<b>2</b>	<b>2</b>	<b>0</b>	<b>0</b>	<b>280</b>	<b>0</b>
<b>OCEANIA</b>	<b>96</b>	<b>112</b>	<b>146</b>	<b>184</b>	<b>336</b>	<b>0</b>	<b>47</b>	<b>43</b>	<b>43</b>	<b>85</b>	<b>22</b>	<b>125</b>	<b>64</b>
<b>RESTO DE MUNDO</b>	<b>63</b>	<b>0</b>	<b>0</b>	<b>0</b>	<b>0</b>	<b>0</b>	<b>0</b>	<b>0</b>	<b>0</b>	<b>0</b>	<b>0</b>	<b>0</b>	<b>0</b>
<b>TOTAL</b>	<b>81 746</b>	<b>69 489</b>	<b>96 366</b>	<b>134 050</b>	<b>114 802</b>	<b>84 377</b>	<b>110 676</b>	<b>119 169</b>	<b>194 568</b>	<b>106 203</b>	<b>161 816</b>	<b>129 121</b>	<b>130 976</b>

FUENTE: SUNAT - ADUANAS

ELABORACION: BCRP. Sede Regional Trujillo. Departamento de Estudios Económicos

**CUADRO 9**

**LA LIBERTAD: IMPORTACIONES POR EL PUERTO DE SALAVERRY  
(Valor FOB en Miles de US\$)**

RUBROS	2005				2006								
	SEP	OCT	NOV	DIC	ENE	FEB	MAR	ABR	MAY	JUN	JUL	AGO	SEP
<b>I. BIENES CONSUMO</b>	<b>0</b>	<b>0</b>	<b>0</b>	<b>0</b>	<b>0</b>	<b>0</b>	<b>0</b>	<b>0</b>	<b>0</b>	<b>0</b>	<b>17</b>	<b>4</b>	<b>6</b>
<b>II. INSUMOS</b>	<b>11 821</b>	<b>12 133</b>	<b>11 321</b>	<b>12 524</b>	<b>8 825</b>	<b>13 965</b>	<b>17 435</b>	<b>13 231</b>	<b>11 545</b>	<b>9 676</b>	<b>14 610</b>	<b>13 212</b>	<b>12 884</b>
Combust. Lubric. y Conexos	0	0	0	2 112	0	0	0	0	0	0	0	0	0
Agropecuario	7 607	6 649	6 580	6 355	4 438	9 308	10 008	8 476	4 546	3 814	8 579	6 014	7 442
Industrial	4 214	5 484	4 742	4 057	4 387	4 656	7 426	4 754	6 999	5 862	6 031	7 197	5 442
Otros	0	0	0	0	0	0	0	0	0	0	0	0	0
<b>III. BIENES DE CAPITAL</b>	<b>575</b>	<b>523</b>	<b>21</b>	<b>114</b>	<b>342</b>	<b>52</b>	<b>131</b>	<b>2 586</b>	<b>154</b>	<b>524</b>	<b>294</b>	<b>150</b>	<b>2 635</b>
Agropecuario	0	0	0	0	0	0	0	0	0	0	0	0	0
Industrial	0	14	0	0	0	0	0	0	0	0	0	0	0
Transporte	0	0	0	0	3	0	0	0	0	0	0	0	0
Minero	575	509	21	114	339	52	131	2 586	154	524	294	150	2 635
<b>IV. OTROS BIENES</b>	<b>0</b>	<b>7</b>	<b>0</b>	<b>0</b>	<b>0</b>	<b>0</b>	<b>0</b>	<b>0</b>	<b>0</b>	<b>0</b>	<b>0</b>	<b>0</b>	<b>0</b>
<b>TOTAL</b>	<b>12 396</b>	<b>12 664</b>	<b>11 343</b>	<b>12 639</b>	<b>9 167</b>	<b>14 017</b>	<b>17 566</b>	<b>15 816</b>	<b>11 699</b>	<b>10 200</b>	<b>14 921</b>	<b>13 365</b>	<b>15 525</b>

FUENTE: ADUANA – SALAVERRY  
ELABORACION: BCRP. Sede Regional Trujillo. Departamento de Estudios Económicos

**CUADRO 10**

**LA LIBERTAD: INGRESOS CORRIENTES DEL GOBIERNO CENTRAL EN TERMINOS REALES 1/  
(Miles de nuevos soles)**

	2005				2006									2005	2006	Var %
	SEP	OCT	NOV	DIC	ENE	FEB	MAR	ABR	MAY	JUN	JUL	AGO	SET	Acumulado Agosto	Acumulado Agosto	Ago05-Ago06
<b>I. INGRESOS TRIBUTARIOS</b>	<b>40 484</b>	<b>37 230</b>	<b>42 708</b>	<b>45 591</b>	<b>51 083</b>	<b>41 512</b>	<b>49 802</b>	<b>59 904</b>	<b>75 048</b>	<b>49 663</b>	<b>48 241</b>	<b>53 403</b>	<b>49 063</b>	<b>381 183</b>	<b>477 720</b>	<b>26,1</b>
<b>1. Impuesto a la Renta</b>	<b>10 880</b>	<b>11 219</b>	<b>11 392</b>	<b>13 137</b>	<b>17 495</b>	<b>13 832</b>	<b>16 516</b>	<b>24 877</b>	<b>22 286</b>	<b>14 817</b>	<b>12 636</b>	<b>13 647</b>	<b>15 265</b>	<b>116 820</b>	<b>151 371</b>	<b>22,7</b>
- Personas Naturales	3 385	3 607	3 630	3 858	6 052	3 406	3 672	5 970	5 879	4 561	4 315	4 374	6 066	33 971	44 295	19,9
- Personas Jurídicas	7 268	7 475	7 624	9 161	11 395	10 378	9 838	8 231	7 516	9 851	8 174	8 928	9 046	63 747	83 356	24,2
- Regularización	227	137	138	118	49	48	3 006	10 676	8 891	404	148	345	153	19 101	23 720	20,6
<b>2. Impuesto a la Importación</b>	<b>3 063</b>	<b>2 262</b>	<b>2 131</b>	<b>2 474</b>	<b>2 370</b>	<b>2 116</b>	<b>2 990</b>	<b>3 621</b>	<b>2 634</b>	<b>3 400</b>	<b>2 118</b>	<b>2 132</b>	<b>2 608</b>	<b>25 224</b>	<b>23 989</b>	<b>-27,7</b>
<b>3. Impuestos a la Prod.y al Cons.</b>	<b>22 989</b>	<b>20 374</b>	<b>25 398</b>	<b>26 434</b>	<b>28 905</b>	<b>23 614</b>	<b>28 042</b>	<b>27 449</b>	<b>46 109</b>	<b>27 387</b>	<b>29 407</b>	<b>33 487</b>	<b>26 994</b>	<b>211 916</b>	<b>271 394</b>	<b>35,7</b>
<b>I.G.V.</b>	<b>22 218</b>	<b>19 106</b>	<b>24 375</b>	<b>25 168</b>	<b>27 551</b>	<b>22 715</b>	<b>27 077</b>	<b>26 488</b>	<b>45 076</b>	<b>26 855</b>	<b>27 245</b>	<b>31 949</b>	<b>25 697</b>	<b>202 671</b>	<b>260 654</b>	<b>35,4</b>
- Operaciones Internas	13 221	11 625	16 447	15 853	20 499	15 376	16 548	17 135	36 889	19 053	19 780	22 641	17 053	125 248	184 974	50,4
- Operaciones Externas	8 997	7 481	7 928	9 315	7 053	7 339	10 530	9 352	8 187	7 802	7 465	9 308	8 644	77 423	75 680	9,0
<b>I.S.C.</b>	<b>770</b>	<b>1 268</b>	<b>1 023</b>	<b>1 265</b>	<b>1 353</b>	<b>899</b>	<b>965</b>	<b>961</b>	<b>1 033</b>	<b>533</b>	<b>2 162</b>	<b>1 538</b>	<b>1 296</b>	<b>9 245</b>	<b>10 740</b>	<b>41,1</b>
<b>4. Otros Ingresos Tributarios</b>	<b>3 553</b>	<b>3 374</b>	<b>3 787</b>	<b>3 547</b>	<b>2314</b>	<b>1950</b>	<b>2254</b>	<b>3958</b>	<b>4019</b>	<b>4058</b>	<b>4080</b>	<b>4137</b>	<b>4197</b>	<b>27 224</b>	<b>30 966</b>	<b>14,9</b>
<b>II. INGRESOS NO TRIBUTARIOS</b>	<b>489</b>	<b>478</b>	<b>618</b>	<b>461</b>	<b>468</b>	<b>349</b>	<b>656</b>	<b>560</b>	<b>1 402</b>	<b>496</b>	<b>775</b>	<b>798</b>	<b>524</b>	<b>5 659</b>	<b>6 027</b>	<b>25,5</b>
<b>III. TOTAL INGRESOS CORRIENTES (I+II)</b>	<b>40 973</b>	<b>37 708</b>	<b>43 326</b>	<b>46 052</b>	<b>51 551</b>	<b>41 861</b>	<b>50 458</b>	<b>60 464</b>	<b>76 450</b>	<b>50 158</b>	<b>49 016</b>	<b>54 200</b>	<b>49 587</b>	<b>386 842</b>	<b>483 747</b>	<b>26,1</b>

1/ En Términos Reales

FUENTE: Superintendencia Nacional de Administración Tributaria - SUNAT

ELABORACION: BCRP. Sede Regional Trujillo. Departamento de Estudios Económicos

CUADRO 11

LA LIBERTAD: PRODUCCIÓN AGROPECUARIA (TM)

	2005												2006									
	ENE	FEB	MAR	ABR	MAY	JUN	JUL	AGO	SEP	OCT	NOV	DIC	ENE	FEB	MAR	ABR	MAY	JUN	JUL	AGO	SEP	
<b>AGRÍCOLA</b>																						
Arroz	780	6 516	14 675	37 485	70 353	62 681	37 950	5 163	0	0	0	114	630	5 532	15 985	136 552	77 172	6 934	15 607	72	0	
Trigo	0	0	0	0	1 885	1 495	11 208	22 059	6 516	1 829	22	0	0	0	0	0	0	4 405	12 539	16 807	4 875	
Maíz amiláceo	56	222	351	2 500	6 176	3 574	4 992	3 934	152	36	0	28	53	61	203	1 312	3 717	5 969	6 119	1 683	136	
Frijol grano seco	68	166	253	765	570	700	1 167	501	524	108	156	61	181	75	281	334	638	1 767	1 041	430	163	
Papa	22 121	33 144	41 973	76 885	61 157	28 283	19 314	7 653	17 188	8 614	13 061	14 218	7 851	20 582	33 086	34 236	45 995	39 237	30 714	6 861	5 528	
Caña de azúcar	210 984	199 203	213 597	150 660	175 199	213 849	282 734	256 290	254 536	286 832	311 540	329 659	235 595	310 394	206 911	83 397	281 546	217 493	275 027	294 522	332 408	
Maíz amarillo duro	6 147	5 654	9 017	11 715	7 075	10 712	17 770	31 251	12 875	27 786	8 256	5 493	6 705	3 065	6 780	7 866	13 665	31 304	24 671	13 389	8 987	
Cebada	8	0	0	172	800	1 013	16 698	24 015	3 123	1 847	68	0	0	0	0	0	0	5 128	17 594	13 893	6 986	
Espárrago	8 764	8 755	9 558	8 698	8 450	7 328	7 333	7 415	8 238	9 950	9 553	6 932	8 688	9 415	10 185	9 820	8 874	8 008	9 342	8 531	8 851	
Páprika	654	543	304	951	1 385	410	1 252	911	750	540	445	263	226	180	200	112	143	304	48	204	213	
Pimiento Piquillo	5 102	1 920	2 570	3 310	1 970	2 820	1 518	1 466	5 120	2 080	4 872	3 360	4 250	1 960	2 340	280	0	980	0	980	840	
Uva	3 740	4 330	4 097	3 920	3 542	4 024	3 566	3 649	3 690	3 494	3 217	3 688	2 974	3 881	3 755	4 308	4 156	3 868	3 824	3 632	3 196	
<b>Otros agrícolas</b>																						
Yuca	1 124	1 829	1 474	1 546	1 857	1 517	1 717	1 974	1 393	1 787	1 832	2 674	2 420	1 615	1 521	1 495	1 567	732	2 242	2 317	2 997	
Camote	682	1 149	844	1 654	985	1 058	249	1 003	140	90	138	482	397	590	184	539	663	348	166	679	258	
Tomate	937	1 096	392	737	577	327	155	546	258	152	86	200	145	259	30	476	529	833	299	394	431	
Cebolla de cabeza	425	766	957	875	385	211	108	4 626	3 887	1 305	1 383	113	264	32	96	1 072	5 257	1 909	2 134	5 137	5 639	
Arveja grano seco	0	7	0	38	67	498	2 509	3 046	1 580	1 168	10	10	0	0	0	0	25	803	3 150	2 251	2 583	
Haba grano seco	0	0	0	226	430	649	2 229	801	93	0	0	0	7	0	6	21	942	1 117	1 414	972	113	
Lupino	22	6	0	0	3	10	5	707	1 625	911	0	70	0	0	0	0	0	0	229	360	0	
Oca	0	28	1 182	2 642	2 769	3 679	5 846	2 499	0	0	12	24	252	0	701	1 766	2 299	2 938	3 016	1 688	30	
Olluco	0	191	1 329	2 978	2 439	3 025	2 440	1 327	286	44	12	0	110	1 264	774	1 978	2 439	1 561	3 023	999	250	
Quinua	0	0	0	5	29	55	82	80	7	8	0	0	9	0	0	0	0	69	203	17	6	
Zarandaja g.s.	0	3	4	2	14	8	73	196	72	46	0	5	0	0	6	2	0	45	164	147	23	
Lenteja g.s.	0	0	1	0	77	127	686	494	123	68	0	0	0	0	0	0	0	176	683	256	244	
Algodón	0	0	0	0	0	0	138	0	0	0	0	0	0	0	0	0	0	0	0	0	0	
<b>PECUARIO</b>																						
Carne de ave	10 366	9 013	8 401	8 330	9 124	9 937	9 470	9 710	9 383	10 365	10 962	11 621	10 857	10 522	10 880	9 963	11 023	10 827	11 142	16 936	17 325	
Carne de vacuno	427	424	425	425	422	428	467	472	451	453	432	429	438	435	442	439	437	444	484	962	920	
Carne de porcino	682	626	633	632	665	693	788	707	669	677	625	653	699	642	660	660	691	721	810	978	921	
Carne de ovino	139	145	144	149	152	154	152	148	145	151	154	161	142	147	148	154	155	159	155	384	372	
Leche	6 634	6 113	6 220	6 402	6 653	6 840	6 991	6 990	6 833	6 733	6 727	6 805	6 966	6 642	7 204	7 344	7 656	7 907	7 807	8 001	7 574	
Huevos	3 094	3 157	3 302	3 333	3 431	3 381	3 446	3 425	3 425	3 391	3 360	3 369	3 506	3 378	3 512	3 363	3 467	3 424	3 444	3 519	3 530	

FUENTE: Dirección Regional de Agricultura

ELABORACION: BCRP. Sede Regional Trujillo. Departamento de Estudios Económicos

CUADRO 12

LA LIBERTAD: PRODUCCIÓN PESQUERA  
(T.M.)

	2005				2006								
	SEP	OCT	NOV	DIC	ENE	FEB	MAR	ABR	MAY	JUN	JUL	AGO	SEP
<b>CHD 1/</b>	<b>115</b>	<b>144</b>	<b>220</b>	<b>422</b>	<b>120</b>	<b>280</b>	<b>203</b>	<b>158</b>	<b>142</b>	<b>87</b>	<b>111</b>	<b>150</b>	<b>142</b>
1. Fresco	115	144	220	422	120	280	203	158	142	87	111	150	142
Caballa	0	0	0	0	0	0	0	0	0	0	0	0	0
Cachema	1	3	0	2	1	2	4	2	2	4	3	1	0
Chita	1	1	1	2	2	3	2	1	1	2	3	1	0
Jurel	0	0	0	0	0	0	0	0	0	0	0	0	0
Liza	1	1	3	3	4	3	37	52	41	24	5	15	19
Lorna	22	16	16	23	10	8	6	4	18	6	4	3	3
Mojarrilla	4	5	7	1	0	0	1	0	0	0	2	0	0
Perico	12	31	93	215	25	70	10	1	0	0	3	45	53
Raya	7	3	7	10	0	4	11	15	12	4	9	10	7
Suco	6	9	7	18	12	19	28	10	6	9	21	9	5
Tollo	16	15	17	56	10	51	49	30	24	14	26	33	15
Otras	43	60	68	91	56	120	55	43	38	26	36	33	38
2. Congelado	0	0	0	0	0	0	0	0	0	0	0	0	0
3. Conservas	0	0	0	0	0	0	0	0	0	0	0	0	0
<b>CHI 2/</b>	<b>0</b>	<b>0</b>	<b>132 259</b>	<b>41 783</b>	<b>0</b>	<b>0</b>	<b>8 765</b>	<b>2 877</b>	<b>164 523</b>	<b>195 370</b>	<b>0</b>	<b>0</b>	<b>0</b>
1. Anchoveta	0	0	132 259	41 783	0	0	8 765	2 877	164 523	195 370	0	0	0
2. Otras Especies	0	0	0	0	0	0	0	0	0	0	0	0	0
<b>TOTAL</b>	<b>115</b>	<b>144</b>	<b>132,479</b>	<b>42,205</b>	<b>121</b>	<b>281</b>	<b>8 968</b>	<b>3 034</b>	<b>164 665</b>	<b>195 458</b>	<b>111</b>	<b>150</b>	<b>142</b>

1/ Consumo Humano Directo

2/ Consumo Humano Indirecto

FUENTE: DIRECCIÓN REGIONAL DE PESQUERIA

ELABORACION: BCRP. Sede Regional Trujillo. Departamento de Estudios Económicos

**CUADRO 13**

**LA LIBERTAD: PRODUCCIÓN MINERA**

PRODUCTOS	2005												2006									PRODUCTOS	
	ENE	FEB	MAR	ABR	MAY	JUN	JUL	AGO	SEP	OCT	NOV	DIC	ENE	FEB	MAR	ABR	MAY	JUN	JUL	AGO	SEP		
<b>MINERÍA METALICA</b>																							<b>MINERÍA METALICA</b>
Cobre (TMF)	118	126	151	152	117	129	146	165	147	129	125	138	134	139	156	143	136	136	115	140	126		Cobre (TMF)
Plomo (TMF)	245	258	277	271	244	256	297	284	279	247	243	165	269	240	263	237	256	250	216	256	250		Plomo (TMF)
Zinc (TMF)	820	882	949	827	833	873	892	1021	1024	818	815	817	934	823	899	807	781	908	737	819	710		Zinc (TMF)
Plata (KGF)	7 403	7 571	8 874	7 808	6 650	7413	7463	7965	6943	6797	6405	7828	8236	7173	8352	10358	7197	7586	6021	7481	7031		Plata (KGF)
Oro (KGF)	1 590	1 512	1 492	1 464	1 418	1611	3966	3694	3645	4473	5717	4051	4469	3428	3558	3350	4312	5285	4550	4909.5	5685		Oro (KGF)

FUENTE: DGM/DPDM/Estadística Minera

ELABORACION: BCRP. Sede Regional Trujillo. Departamento de Estudios Económicos

CUADRO N° 14

LA LIBERTAD: PRODUCCIÓN MANUFACTURERA  
(Índice 1994 = 100)

DESCRIPCION	2005										2006									
	ENE	FEB	MAR	ABR	MAY	JUN	JUL	AGO	SEP	ENE-SEP	ENE	FEB	MAR	ABR	MAY	JUN	JUL	AGO	SEP	ENE-SEP
<b>MANUFACTURA PRIMARIA</b>	<b>115.2</b>	<b>110.9</b>	<b>116.5</b>	<b>148.7</b>	<b>123.3</b>	<b>272.5</b>	<b>155.1</b>	<b>141.3</b>	<b>134.8</b>	<b>146.5</b>	<b>128.4</b>	<b>174.1</b>	<b>119.2</b>	<b>51.6</b>	<b>309.3</b>	<b>302.2</b>	<b>150.2</b>	<b>158.9</b>	<b>186.1</b>	<b>175.5</b>
1511 PRODUCTOS CARNICOS	110.3	113.7	128.2	134.0	134.1	136.8	124.0	150.4	149.4	131.2	105.6	117.0	136.0	126.6	155.1	140.3	150.0	183.8	163.8	142.0
1512-15 HARINA Y ACEITE DE PESCADO	0.0	0.0	0.0	292.2	147.1	724.4	30.6	0.0	0.0	132.7	0.0	0.0	36.8	11.0	757.2	868.7	0.0	0.0	0.0	186.0
1542 AZUCAR	148.6	142.5	149.0	108.7	115.6	153.6	193.2	181.1	172.2	151.6	167.0	228.5	141.5	57.4	192.9	152.5	193.3	202.5	241.2	175.2
<b>MANUFACTURA NO PRIMARIA</b>	<b>189.4</b>	<b>189.9</b>	<b>188.6</b>	<b>174.7</b>	<b>189.7</b>	<b>182.2</b>	<b>184.7</b>	<b>209.5</b>	<b>217.2</b>	<b>192.1</b>	<b>210.5</b>	<b>205.7</b>	<b>211.6</b>	<b>179.8</b>	<b>206.1</b>	<b>214.8</b>	<b>216.9</b>	<b>233.3</b>	<b>254.0</b>	<b>215.8</b>
1513 CONSERVACION FRUTAS/HORTALZAS	472.6	393.7	344.6	296.9	347.0	331.7	303.6	470.1	615.1	397.3	531.1	519.6	515.3	362.6	458.0	438.5	470.8	546.1	769.4	519.5
1520 PRODUCTOS LACTEOS	143.2	136.2	142.3	143.8	174.1	170.9	160.7	192.1	206.6	163.3	133.4	148.7	233.3	189.8	225.7	190.1	190.1	245.2	245.2	202.9
1531 PRODUCTOS DE MOLINERIA	96.9	168.3	139.9	143.7	139.0	127.9	160.0	145.1	146.1	140.8	106.2	112.1	142.9	134.3	149.6	154.6	151.6	171.7	164.5	143.1
1533 ALIMENTOS PARA ANIMALES	396.4	370.5	461.2	386.9	427.6	433.0	424.6	465.3	458.4	428.3	437.4	440.2	442.4	439.9	460.9	459.5	460.8	473.8	451.3	451.8
1541 PRODUCTOS DE PANADERIA	139.2	169.9	169.0	211.6	204.5	206.3	210.6	230.5	203.0	193.8	150.4	140.1	206.4	190.6	227.8	225.6	222.3	235.2	218.2	201.8
1543 ELABORACION DE CHOCOLATE	3.5	8.7	11.6	33.4	32.0	51.0	64.8	85.8	159.8	50.1	8.0	10.1	19.2	10.5	76.8	58.1	85.9	76.1	119.0	51.5
1551 BEBIDAS ALCOHOLICAS	88.4	139.1	105.4	101.2	147.7	152.2	182.5	157.2	127.8	133.5	140.6	110.0	96.4	104.9	162.7	159.1	142.0	136.3	165.0	135.2
1553 CERVEZA	190.4	179.6	196.7	202.9	198.7	179.9	196.4	207.7	200.2	194.7	217.4	227.7	197.6	139.9	180.6	174.1	162.4	180.5	178.5	184.3
1554 BEBIDAS GASEOSAS	292.9	274.5	294.7	250.8	227.9	213.2	249.5	261.6	264.9	258.9	315.4	256.2	261.8	223.0	237.5	301.7	380.1	271.5	269.1	280.7
1711 HILADOS DE ALGODÓN	77.7	89.2	90.6	84.4	86.5	100.9	94.8	97.6	93.2	90.5	73.8	91.0	85.9	95.0	59.4	102.3	73.7	83.9	91.8	84.1
1911 CUERO	9.7	10.4	8.4	8.0	6.1	7.4	13.2	11.2	12.5	9.7	16.7	16.6	14.1	13.1	15.1	14.6	15.1	13.2	14.6	14.8
1920 CALZADO	66.3	85.3	94.3	76.9	125.4	131.2	90.1	93.6	87.3	94.5	121.9	121.3	139.7	107.5	128.2	72.7	106.2	167.1	144.1	123.4
2021 TABLEROS AGLOMERADOS	165.5	194.7	178.7	208.8	217.2	205.1	172.6	197.7	220.9	195.7	188.7	288.5	264.8	205.0	304.0	297.1	334.0	351.5	323.9	284.2
2101 PAPEL Y CARTON	181.4	214.4	193.4	50.9	158.1	0.0	0.0	0.0	0.0	88.7	123.0	136.8	63.4	0.0	0.0	148.8	48.1	35.3	130.3	76.2
2212 EDICION DE PERIODICOS	74.6	71.3	82.3	78.9	84.9	74.3	76.5	77.1	72.3	76.9	79.4	75.0	83.0	79.9	79.7	74.5	76.2	76.7	75.6	77.8
2520 PRODUCTOS DE PLASTICO	282.2	308.7	330.5	340.4	356.0	401.3	397.5	373.4	390.0	353.3	329.1	311.5	380.2	367.8	415.0	408.9	411.0	438.3	440.9	389.2
2694 CEMENTO	118.9	107.1	98.0	115.5	108.9	124.0	119.1	139.5	124.7	117.3	147.7	127.1	140.4	125.3	133.9	134.9	147.5	178.4	165.8	145.7
3420 CARROCERIAS	37.0	5.3	0.0	0.0	5.3	5.3	10.6	10.6	10.6	9.4	10.6	15.9	5.3	0.0	0.0	0.0	0.0	0.0	0.0	3.5
<b>TOTAL</b>	<b>166.4</b>	<b>165.0</b>	<b>166.2</b>	<b>166.8</b>	<b>169.1</b>	<b>211.0</b>	<b>175.8</b>	<b>188.0</b>	<b>191.3</b>	<b>177.7</b>	<b>184.6</b>	<b>195.7</b>	<b>182.6</b>	<b>139.5</b>	<b>238.6</b>	<b>243.8</b>	<b>200.7</b>	<b>209.9</b>	<b>232.6</b>	<b>203.1</b>

FUENTE: EMPRESAS INDUSTRIALES

ELABORACIÓN: Departamento de Estudios Económicos – BCRP sede Regional Trujillo



CUADRO N° 15

LA LIBERTAD: PRODUCCIÓN MANUFACTURERA  
(Variación Porcentual)

DESCRIPCION	2006										DESCRIPCION
	ENE	FEB	MAR	ABR	MAY	JUN	JUL	AGO	SEP	ENE-SEP	
<b>MANUFACTURA PRIMARIA</b>	<b>11.4</b>	<b>57.0</b>	<b>2.3</b>	<b>-65.3</b>	<b>150.9</b>	<b>10.9</b>	<b>-3.2</b>	<b>12.5</b>	<b>38.1</b>	<b>19.9</b>	<b>MANUFACTURA PRIMARIA</b>
1511 PRODUCTOS CARNICOS	-4.3	2.9	6.1	-5.6	15.7	2.5	21.0	22.3	9.6	8.2	1511 PRODUCTOS CARNICOS
1512-15 HARINA Y ACEITE DE PESCADO	0.0	0.0	0.0	-96.2	414.9	19.9	-100.0	-	-	40.2	1512-15 HARINA Y ACEITE DE PESCADO
1542 AZUCAR	12.3	60.4	-5.0	-47.2	66.9	-0.7	0.0	11.8	40.0	15.5	1542 AZUCAR
<b>MANUFACTURA NO PRIMARIA</b>	<b>10.8</b>	<b>8.3</b>	<b>12.0</b>	<b>2.7</b>	<b>8.4</b>	<b>18.8</b>	<b>20.8</b>	<b>11.4</b>	<b>16.9</b>	<b>12.3</b>	<b>MANUFACTURA NO PRIMARIA</b>
1513 CONSERVACION FRUTAS/HORTALZAS	12.4	32.0	49.5	22.1	32.0	32.9	75.5	16.2	25.1	30.8	1513 CONSERVACION FRUTAS/HORTALZAS
1520 PRODUCTOS LACTEOS	-6.8	9.2	64.0	32.0	29.6	11.3	33.7	27.6	18.7	24.2	1520 PRODUCTOS LACTEOS
1531 PRODUCTOS DE MOLINERIA	9.5	-33.4	2.2	-6.6	7.7	20.9	-5.2	18.4	12.6	1.6	1531 PRODUCTOS DE MOLINERIA
1533 ALIMENTOS PARA ANIMALES	9.0	18.8	-5.1	12.3	6.6	4.9	7.1	1.8	-1.6	5.5	1533 ALIMENTOS PARA ANIMALES
1541 PRODUCTOS DE PANADERIA	8.0	-17.6	22.1	-9.9	11.4	9.4	5.6	2.0	7.5	4.1	1541 PRODUCTOS DE PANADERIA
1543 ELABORACION DE CHOCOLATE	124.0	16.4	64.6	-68.5	140.4	13.9	32.7	-11.3	-25.5	2.9	1543 ELABORACION DE CHOCOLATE
1551 BEBIDAS ALCOHOLICAS	59.1	-20.9	-8.5	3.6	10.1	4.5	-22.2	-13.3	29.1	1.3	1551 BEBIDAS ALCOHOLICAS
1553 CERVEZA	14.2	26.8	0.5	-31.0	-9.1	-3.2	-17.3	-13.1	-10.8	-5.4	1553 CERVEZA
1554 BEBIDAS GASEOSAS	7.7	-6.7	-11.2	-11.1	4.2	41.7	56.2	3.8	1.6	8.4	1554 BEBIDAS GASEOSAS
1711 HILADOS DE ALGODÓN	-5.0	2.1	-5.2	12.6	-31.3	1.5	-22.3	-13.9	-1.6	-7.1	1711 HILADOS DE ALGODÓN
1911 CUERO	72.9	59.8	68.5	63.7	145.7	98.0	14.5	17.7	16.2	53.2	1911 CUERO
1920 CALZADO	83.9	42.2	48.1	39.9	2.2	-44.2	17.8	78.4	65.0	30.6	1920 CALZADO
2021 TABLEROS AGLOMERADOS	14.0	48.2	48.2	-1.8	40.0	44.8	93.5	77.8	46.6	45.2	2021 TABLEROS AGLOMERADOS
2101 PAPEL Y CARTON	-32.2	-36.2	-67.2	-100.0	-100.0	-	-	-	-	-14.1	2101 PAPEL Y CARTON
2212 EDICION DE PERIODICOS	6.4	5.2	0.8	1.3	-6.1	0.3	-0.5	-0.5	4.6	1.1	2212 EDICION DE PERIODICOS
2520 PRODUCTOS DE PLASTICO	16.6	0.9	15.0	8.0	16.6	1.9	3.4	17.4	13.0	10.2	2520 PRODUCTOS DE PLASTICO
2694 CEMENTO	24.2	18.6	43.3	8.5	23.0	16.9	23.8	27.9	33.0	24.2	2694 CEMENTO
3420 CARROCERIAS	-71.4	200.0	-	-	-100.0	-100.0	-100.0	-100.0	-100.0	-62.5	3420 CARROCERIAS
<b>TOTAL</b>	<b>11.0</b>	<b>18.6</b>	<b>9.8</b>	<b>-16.4</b>	<b>41.1</b>	<b>15.6</b>	<b>14.2</b>	<b>11.7</b>	<b>21.6</b>	<b>14.3</b>	<b>TOTAL</b>

FUENTE: EMPRESAS INDUSTRIALES

ELABORACIÓN: Departamento de Estudios Económicos – BCRP Sede Regional Trujillo

CUADRO 16

**CIUDAD DE TRUJILLO: EMPLEO FORMAL URBANO EN EMPRESAS DE 10 Y MÁS TRABAJADORES  
POR SECTORES ECONÓMICOS**

(Variación porcentual con respecto al mismo mes año anterior)

Año	Mes	Extractivo	Industria	Electric.G as y Agua	Comercio	Tranp. Y Comunic.	Servicios	Total
2005	ENE	14.0	20.0	2.6	-5.8	1.6	1.5	7.5
	FEB	9.7	10.3	6.4	0.2	-2.8	3.1	5.3
	MAR	9.6	9.5	5.1	1.5	-3.1	6.7	6.1
	ABR	2.1	7.3	7.9	3.7	-3.3	4.3	3.8
	MAY	8.0	2.9	0.8	3.7	-3.1	6.3	4.5
	JUN	9.6	9.9	-0.8	4.5	-0.4	7.5	7.2
	JUL	13.1	12.0	-2.0	4.0	2.6	7.7	8.7
	AGO	7.8	6.4	-3.5	4.1	0.9	8.2	6.2
	SEP	4.5	-2.7	-2.6	5.9	2.4	7.5	3.3
	OCT	9.0	-2.7	-4.1	5.9	1.4	11.1	5.2
	NOV	1.9	-4.4	-6.2	5.7	-1.1	11.0	3.0
	DIC	2.3	10.7	-8.8	5.0	-2.8	10.9	6.3
2006	ENE	1.9	15.1	-5.7	4.8	-3.7	4.2	5.4
	FEB	3.6	25.0	-10.0	5.9	0.9	11.6	10.6
	MAR	2.6	10.9	-8.8	6.9	1.1	9.7	6.6
	ABR	0.4	21.6	-8.6	1.4	1.3	18.5	10.2
	MAY	1.8	43.7	9	0.5	3.8	9.7	13.2
	JUN	13.1	51.3	28.5	2.2	3.1	9.5	18.1
	JUL	5.7	48.1	n.d.	4.1	8.5	9.7	16.9
	AGO	7.3	52.8	n.d.	3.8	11.8	10.7	19.1
	SEP	11.6	51.7	n.d.	3.8	11.2	18.4	22.6

(p) preliminar

FUENTE: MTPE – DNPEFP – Encuesta Nacional de Variación Mensual del Empleo en empresas de 10 y más trabajadores de la actividad privada.

ELABORACION: BCRP. Sede Regional Trujillo. Departamento de Estudios Económicos

Nota: La información corresponde al primer día de cada mes.

**CUADRO N° 17**

**ÍNDICE DE PRECIOS AL CONSUMIDOR EN LA CIUDAD DE TRUJILLO  
(BASE 1994=100)**

	POND.	2005				2006								
		SEP	OCT	NOV	DIC	ENE	FEB	MAR	ABR	MAY	JUN	JUL	AGO	SEP
<b>Índice General</b>	100.0	<b>172.21</b>	<b>175.59</b>	<b>175.34</b>	<b>176.15</b>	<b>176.95</b>	<b>177.54</b>	<b>178.56</b>	<b>179.97</b>	<b>178.00</b>	<b>177.59</b>	<b>177.88</b>	<b>177.4</b>	<b>178.17</b>
.Alimentos y Bebidas	51.3	158.6	156.3	155.9	156.8	158.6	159.7	161.1	163.7	159.9	159.2	159.3	159.8	160.7
.Vestido y Calzado	6.5	158.0	169.0	169.0	169.4	169.6	169.2	168.8	168.7	168.6	169.0	169.0	169.0 <sup>o</sup>	
.Alquiler de Vivienda, Comb. y Elect.	11.0	241.8	244.8	244.3	244.8	245.1	245.0	245.3	246.4	246.0	245.4	245.4	245.6	245.8
.Muebles, Enseres y Mant. Viv.	4.6	155.4	161.7	161.3	161.4	161.4	163.3	164.4	163.7	163.6	163.7	163.7	163.9	163.7
.Cuidado salud y Serv. Médicos	2.8	181.8	237.1	236.6	236.6	239.4	238.0	238.0	238.1	238.3	238.4	239.8	239.9	240.0
.Transportes y Comunicaciones.	12.6	198.1	167.0	167.4	169.4	167.4	167.5	168.1	168.2	168.4	169.1	170.9	168.2	167.6
.Esparc, Divers. Serv. Cult. y Ens.	6.1	170.3	223.2	223.2	223.2	223.1	223.6	226.1	225.8	225.2	223.6	223.5	223.2	223.5
.Otros Bienes y Servicios	5.1	139.9	173.0	172.9	172.8	173.2	172.7	172.7	173.0	173.1	173.2	173.0	172.0	172.2

FUENTE: INEI - TRUJILLO

ELABORACION: BCRP. Sede Regional Trujillo. Departamento de Estudios Económicos

CUADRO 18

TIPO DE CAMBIO BANCARIO  
CIUDAD DE TRUJILLO 2006

MES	DIA	APERTURA		CIERRE		PROMEDIO MENSUAL	PROMEDIO COMPRA	PROMEDIO VENTA
		COMPRA	VENTA	COMPRA	VENTA			
<b>Septiembre</b>	1	3.220	3.240	3.239	3.241		3.230	3.241
	2	3.220	3.240	3.239	3.241		3.230	3.241
	3	3.220	3.240	3.242	3.243		3.231	3.242
	4	3.220	3.240	3.242	3.243		3.231	3.242
	5	3.220	3.240	3.243	3.244		3.232	3.242
	6	3.220	3.240	3.244	3.245		3.232	3.243
	7	3.220	3.240	3.243	3.244		3.232	3.242
	8	3.220	3.240	3.244	3.245		3.232	3.243
	9	3.220	3.240	3.244	3.245		3.232	3.243
	10	3.220	3.240	3.250	3.251		3.235	3.246
	11	3.220	3.240	3.250	3.251		3.235	3.246
	12	3.220	3.240	3.251	3.252		3.236	3.246
	13	3.220	3.240	3.252	3.253		3.236	3.247
	14	3.220	3.250	3.256	3.257		3.238	3.254
	15	3.230	3.250	3.246	3.250		3.238	3.250
	16	3.230	3.250	3.246	3.250		3.238	3.250
	17	3.220	3.250	3.245	3.246		3.233	3.248
	18	3.220	3.250	3.245	3.246		3.233	3.248
	19	3.220	3.240	3.244	3.246		3.232	3.243
	20	3.220	3.240	3.246	3.248		3.233	3.244
	21	3.230	3.250	3.247	3.248		3.239	3.249
	22	3.230	3.250	3.248	3.250		3.239	3.250
	23	3.230	3.250	3.248	3.250		3.239	3.250
	24	3.220	3.250	3.249	3.251		3.235	3.251
	25	3.220	3.250	3.249	3.251		3.235	3.251
	26	3.230	3.250	3.248	3.249		3.239	3.250
	27	3.230	3.250	3.250	3.251		3.240	3.251
	28	3.230	3.260	3.252	3.253		3.241	3.257
	29	3.230	3.260	3.249	3.250		3.240	3.255
	30	3.230	3.260	3.249	3.250		3.240	3.255
	<b>Prom.</b>	<b>3.223</b>	<b>3.246</b>	<b>3.247</b>	<b>3.248</b>	<b>3.241</b>	<b>3.235</b>	<b>3.247</b>

Elaboración: BCRP Sede Regional Trujillo. Departamento de Estudios Económicos