



BANCO CENTRAL DE RESERVA DEL PERÚ

SEDE REGIONAL TRUJILLO

**SÍNTESIS MENSUAL DE ANCASH
OCTUBRE 2006**

DEPARTAMENTO ESTUDIOS ECONÓMICOS

CONTENIDO

RESUMEN.....	2
I. INFLACIÓN.....	3
II. PRODUCCIÓN Y EMPLEO.....	4
1. Producción Agropecuaria.....	4
2. Producción Pesquera.....	7
3. Producción Minera.....	7
4. Producción Manufacturera.....	8
5. Construcción.....	9
6. Aspectos Laborales.....	10
III. SECTOR EXTERNO.....	11
IV. FINANZAS PÚBLICAS.....	14
1. Gobierno Central.....	14
2. Gobierno Regional	15
V. MONEDA Y CRÉDITO.....	17
1. Depósitos en el Sistema Financiero.....	17
2. Crédito al Sector Privado.....	17
VI. INFORMACIÓN ESTADÍSTICA.....	19
Cuadro 1. Depósitos y Obligaciones del Sistema Financiero.....	20
Cuadro 2. Depósitos en las Entidades Financieras Ubicadas por Ciudades.....	21
Cuadro 3. Crédito del Sistema Financiero al Sector Privado.....	22
Cuadro 4. Colocaciones de las Entidades Financieras Ubicadas por Ciudades.....	23
Cuadro 5. Cartera Pesada en el Sistema Financiero.....	24
Cuadro 6. Morosidad de las Entidades Financieras Ubicadas por Ciudades.....	25
Cuadro 7. Exportaciones FOB por Tipo de Producto.....	26
Cuadro 8. Exportaciones FOB por Bloque Económico.....	27
Cuadro 9. Importaciones FOB por el puerto de Chimbote.....	28
Cuadro 10. Ingresos Corrientes del Gobierno Central.....	29
Cuadro 11. Producción Agropecuaria.....	30
Cuadro 12. Producción Pesquera.....	31
Cuadro 13. Producción Minera.....	32
Cuadro 14. Producción Manufacturera	33
Cuadro 15. Índice de Precios al Consumidor en la ciudad de Chimbote.....	34
Cuadro 16. Ciudad de Huaraz: Empleo Formal Urbano en Empresas de 10 y más Trabajadores, por Sector Económico.....	35
Cuadro 17. Ciudad de Chimbote: Empleo Formal Urbano en Empresas de 10 y más Trabajadores, por Sector Económico.....	36

DIRECCIÓN EN INTERNET

<http://www.bcrp.gob.pe>

RESUMEN

En octubre, la **inflación** en las ciudades de Huaraz y Chimbote fue de 0,12 por ciento, para cada ciudad.

El **VBP de bienes** creció en el mes 43,8 por ciento, básicamente por expansión de la actividad pesquera.

El **empleo formal urbano** en empresas de 10 y más trabajadores, creció 1,2 por ciento, en la ciudad de Huaraz, mientras que disminuyó 5,4 por ciento en la ciudad de Chimbote, respecto a análogo mes de 2005.

Las **exportaciones** totalizaron en el mes US\$ 302,9 millones, 61,4 por ciento por encima del valor exportado en octubre de

2005. Las **importaciones** sumaron US\$ 4,1 millones, 8,1 por ciento por debajo de lo registrado en similar mes del año pasado.

En el sector fiscal, los **ingresos corrientes** del Gobierno Central totalizaron S/. 20 millones, 84,1 por ciento más de lo recaudado en octubre del año pasado. Por su parte los **gastos** del Gobierno Regional aumentaron en el mes 16,4 por ciento.

En el sistema financiero, los **depósitos** y el **crédito** crecieron 39 y 27,2 por ciento, respectivamente, en términos reales, respecto a octubre de 2005. La **cartera atrasada** registró en el mes un nivel de 7,8 por ciento.

I. INFLACIÓN

El IPC de la ciudad de **Huaraz** aumentó en octubre 0,12 por ciento, lo que significó una variación de 0,84 por ciento, en los últimos doce meses.

En la ciudad de **Chimbote** la inflación del mes alcanzó 0,12 por ciento, acumulando 1,83 por ciento, en los últimos doce meses.

CUADRO N° 1
ANCASH: INFLACIÓN EN LAS
PRINCIPALES CIUDADES

OCTUBRE	Huaraz	Chimbote
Var. % mensual 1/	0.12	0.12
Var. % acumulada 2/	0.53	1.96
Var. % anual 3/	0.84	1.83

1/ Respecto al mes de setiembre

2/ De enero a octubre.

3/ Últimos doce meses

FUENTE: INEI – Chimbote y Huaraz

GRÁFICO N° 1
INFLACIÓN ÚLTIMOS DOCE MESES
(Variación anualizada)

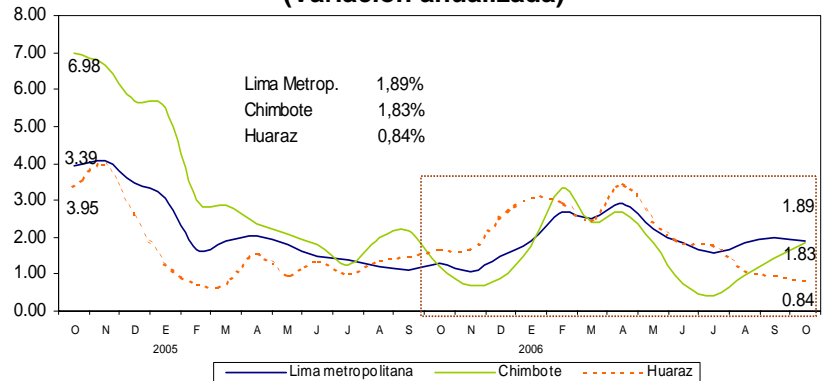

La inflación mensual en la ciudad de Chimbote se sustentó, principalmente, en el alza de precios de los grupos de Alquiler de

Vivienda, Combustible y Electricidad (0,75 por ciento) y Alimentos y Bebidas (0,03 por ciento).

CUADRO N° 2
CHIMBOTE: INFLACIÓN POR GRANDES GRUPOS DE CONSUMO –OCTUBRE 2006
(Año Base 1994 =100)

	PONDERACIÓN	Variación Porcentual		
		Mensual	Acumulada	Anualizada
INDICE GENERAL	100.00	0.12	1.96	1.83
1. Alimentos y Bebidas	56.66	0.03	3.25	3.39
2. Vestido y Calzado	7.15	0.00	0.57	0.53
3. Alq. de Vivienda, Combustibles. y Electric.	10.93	0.75	1.90	1.53
4. Muebles, Enseres. y Mant. de la Vivienda	4.35	0.00	0.07	0.14
5. Cuidados, Conservación de La Salud	2.14	0.00	-1.04	-4.49
6. Transportes y Comunicaciones	8.86	-0.22	-0.85	-0.68
7. Esparc., Divers., Serv. Cult. y de Ens.	5.27	0.00	0.42	0.91
8. Otros Bienes y Servicios	6.64	0.00	1.23	-0.15

FUENTE: INEI – Chimbote

II. PRODUCCIÓN Y EMPLEO

El VBP de bienes creció en octubre 43,8 por ciento, respecto a similar mes de 2005, por la expansión de la pesca (667,2 por ciento), manufactura (30,9 por ciento), construcción (29,8 por ciento) y minería (4,2 por ciento). El sector agropecuario decreció

en el mes 5,1 por ciento.

En el lapso acumulado, de enero a octubre, el VBP de bienes creció 7,9 por ciento, en el que destacaron el crecimiento del sector pesca (129,4 por ciento) y la construcción (30,7 por ciento).

CUADRO Nº 3
ANCASH: VALOR BRUTO DE LA PRODUCCION
(variación real)

	2006/2005	
	OCTUBRE	ENE-OCT
Agropecuario	-5.1	-5.4
. Agrícola	-9.1	-8.3
. Pecuario	1.9	2.7
Pesca	667.2	129.4
Minería	4.2	-5.9
Manufactura	30.9	6.5
. Primaria	92.8	-6.5
. No Primaria	18.2	20.0
Construcción	29.8	30.7
VBP de Bienes	43.8	7.9

Elaboración: BCRP. Sede Regional Trujillo. Departamento de Estudios Económicos.

1. Producción Agropecuaria

En octubre, la actividad agropecuaria decreció 5,1 por ciento, respecto a igual mes del año pasado. La producción agrícola disminuyó 9,1 por ciento, mientras que la producción pecuaria creció 1,9 por ciento.

En lo que va del año, el sector agropecuario disminuyó 5,4 por ciento, básicamente por la menor producción agrícola (8,3 por ciento) dado que la pecuaria creció 2,7 por ciento.

CUADRO Nº 4
ANCASH: VALOR BRUTO DE PRODUCCION AGROPECUARIA
(Variación real %)

	OCTUBRE		ENE - OCT	
	2005	2006	2005	2006
Subsector Agrícola	18.4	-9.1	-2.7	-8.3
Subsector Pecuario	6.6	1.9	4.4	2.7
Sector Agropecuario	13.7	-5.1	0.9	-5.4

FUENTE: Dirección Regional de Agricultura

Elaboración: BCRP. Sede Regional Trujillo. Departamento de Estudios Económicos

La menor producción agrícola mensual se dio en espárrago (27,4 por ciento), caña de azúcar (8,4 por ciento) y alfalfa (5,9 por ciento). Por el contrario,

registraron alzas en su producción: papa (246,3 por ciento), yuca (148,1 por ciento), olluco (41,3 por ciento) y maíz amarillo duro (7,6 por ciento).

**CUADRO N° 5
PRODUCCION AGROPECUARIA
(Toneladas)**

CULTIVO	OCTUBRE			ENERO - OCTUBRE		
	2005	2006	Var %	2005	2006	Var %
Papa	1 087	3 764	246.3	116 582	101 041	-13.3
Algodón rama	0	520	-	10 330	10 743	4.0
Maíz choclo	0	84	-	47 230	39 456	-16.5
Caña de azúcar	56 283	51 540	-8.4	466 424	473 503	1.5
Alfalfa	12 377	11 652	-5.9	133 644	130 907	-2.0
Maíz amarillo duro	7 519	8 091	7.6	69 930	69 429	-0.7
Maíz amiláceo	18	6	-69.4	14 422	11 167	-22.6
Arroz	0	0	-	16 760	20 740	-
Espárrago	492	357	-27.4	4 667	5 340	-
Olluco	75	106	41.3	7 335	5 413	-26.2
Trigo	0	0	-	17 332	17 420	0.5
Mango	0	0	-	3 999	5 572	-
Cebada	0	30	-	14 893	12 025	-19.3
Yuca	399	990	148.1	5 697	7 515	-

FUENTE: Dirección Regional de Agricultura
Elaboración: BCRP. Sede Regional Trujillo. Departamento de Estudios Económicos

En cuanto al avance de las labores de siembras, correspondiente a la campaña agrícola 2006-2007, se instalaron en octubre 6,5 mil hectáreas, que acumularon un total de

16,4 mil hectáreas, 24,2 por ciento por encima de lo instalado en igual lapso de la campaña pasada.

**CUADRO N° 6
SUPERFICIE SEMBRADA EN ANCASH
(HAS)**

CULTIVOS	OCTUBRE		CAMPAÑA AGRICOLA 1/	
	2005	2006	2005/2006	2006/2007
CULTIVOS TRANSITORIOS	6355	6262	13183	15930
Arroz	1033	593	1033	593
Trigo	0	0	0	0
Maíz amiláceo	2011	2672	2590	4230
Frijol G.S	167	289	257	354
Papa	2406	2304	5512	6098
Maíz amarillo duro	738	404	2100	1753
Cebada	0	0	0	0
Algodón	0	0	940	660
Otros	0	0	751	2242
CULTIVOS PERMANENTES	125	198	44	498
Caña de azúcar	125	198	44	498
Total	6 480	6 460	13 227	16 428

1/ De agosto a octubre.

FUENTE: Dirección Regional de Agricultura.

Elaboración: BCRP. Sede Regional Trujillo. Departamento de Estudios Económicos

En cuanto al subsector pecuario, el crecimiento mensual se sustentó, principalmente, en la mayor producción de carne de caprino (28,2 por ciento), huevos (8

por ciento) y carne de ovino (2,2 por ciento). La producción de leche, por el contrario, redujo su producción en 4 por ciento.

**CUADRO N° 7
ANCASH: PRODUCCIÓN PECUARIA
(T.M.)**

	OCTUBRE			ENERO - OCTUBRE		
	2005	2006	%	2005	2006	%
Carne de ave	568	577	1.5	5 560	5 702	2.5
Carne de vacuno	1130	1152	2.0	10 643	11 084	4.1
Carne de porcino	119	121	2.0	1 224	1152	-5.9
Carne de ovino	204	209	2.2	1 960	2044	4.3
Carne de caprino	35	45	28.2	425	421	-1.0
Leche	1 642	1 575	-4.0	16 561	16 363	-0.6
Huevos	26	28	8.0	260	279	7.2
Total 2/	3 724	3 707	-0.5	35 005	35 526	1.5

FUENTE: Dirección Regional de Agricultura.

Elaboración: BCRP. Sede Regional Trujillo. Departamento de Estudios Económicos

**GRAFICO N° 2
PARTICIPACIÓN EN EL VBP PECUARIO
(ENERO – OCTUBRE 2006)**

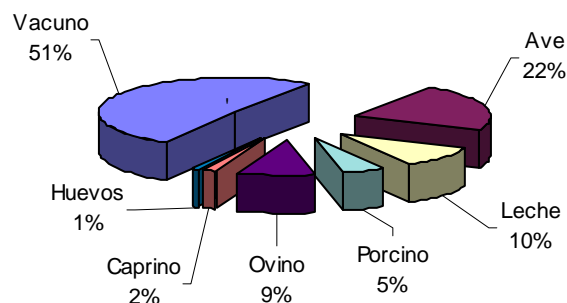

2. Producción Pesquera

En octubre, la pesca se expandió en 7,6 veces, con relación a análogo mes del año pasado, por el mayor desembarque de pescado para consumo humano directo (664,1 por ciento), especialmente de aquellas especies orientadas a la elaboración de conservas (13,7 veces), particularmente anchoveta (de 0,1 mil a 3,0 mil Tm.) y jurel (de 0,5 mil a 11,3 mil Tm.). Incidió también en el crecimiento del sector, en menor medida, la pesca para la

elaboración de harina y aceite de especies alternativas a la anchoveta, al encontrarse esta especie en veda.

En el lapso acumulado de enero a octubre, la producción pesquera creció 129,4 por ciento, por el mayor desembarque para consumo humano directo (398,3 por ciento), que compensó el descenso en la pesca para consumo humano indirecto (41,6 por ciento).

**CUADRO N° 8
PRODUCCIÓN PESQUERA EN LA REGIÓN ANCASH
(TM.B.)**

	OCTUBRE			ENE - OCT		
	2005	2006	Var % 1/	2005	2006	Var % 1/
Consumo Humano Directo	3 006	17 883	664.1	56 850	249 454	398.3
. Desembarque Fresco	639	812	27.1	5 966	9 037	51.5
. Desembarque Congelado	1 153	390	-66.2	12 509	6 293	-49.7
. Desembarque Conserva	1 214	16 681	1,274.1	38 375	234 124	510.1
Consumo Humano Indirecto	0	1 335	-	1 464 965	855 733	-41.6
. Anchoveta	0	0	-	1 464 965	817 673	-44.2
. Otras Especies	0	1 335	-	0	38 060	-
TOTAL	3 006	19 218	667.2	1 521 815	1 105 187	129.4

1/ Variación en valores reales

FUENTE: Dirección Regional de Pesquería.

3. Producción Minera

La minería metálica aumentó en octubre 4,2 por ciento, respecto a similar mes del año previo, por la mayor producción de zinc (251,3 por ciento), plata (9 por ciento) y plomo (1,8 por ciento), a diferencia de molibdeno (27,8 por ciento), oro (18,5 por ciento) y cobre (14,7 por ciento).

De enero a octubre, la producción minera se contrajo en 5,9 por ciento, con relación al periodo análogo de 2005, atribuido a los bajos niveles de producción registrados en zinc (13,8 por ciento), oro (17,5 por ciento) y plata (8,7 por ciento).

**CUADRO N° 9
PRODUCCION MINERA EN ANCASH**

	OCTUBRE			ENE - OCT		
	2005	2006	Var %	2005	2006	Var%
MINERIA METÁLICA			4.2			-5.9
Molibdeno (T.M.F.)	1 020	736	-27.8	5 452	6 253	14.7
Cobre (T.M.F.)	38 369	32 744	-14.7	317 008	317 959	0.3
Plomo (T.M.F.)	2 019	2 055	1.8	16 997	19 810	16.5
Zinc (T.M.F.)	7 707	27 073	251.3	245 769	211 965	-13.8
Plata (KG. F.)	32 885	35 844	9.0	389 961	356 224	-8.7
Oro (KG. F.)	1 804	1 471	-18.5	15 993	13 188	-17.5

FUENTE: DGM/DPM / Estadísticas Minera.

Elaboración: BCRP. Sede Regional Trujillo. Departamento de Estudios Económicos

4. Producción Manufacturera

La manufactura creció en octubre 30,9 por ciento, respecto a similar mes del año pasado, como resultado de la mayor actividad que registraron tanto la industria procesadora de recursos primarios (92,8 por ciento), como la industria no primaria (18,2 por ciento).

En el transcurso del año, la producción industrial exhibió un crecimiento de 6,5 por ciento, básicamente por la mayor actividad de la industria no primaria (20 por ciento), a diferencia de la industria procesadora de recursos primarios que se contrajo en 6,5 por ciento.

**CUADRO N° 10
Valor Bruto de la Producción Manufacturera
(Variación real) 1/**

	OCTUBRE		ENE - OCT	
	2005	2006	2005	2006
Procesadores recursos primarios	-86.1	92.8	-31.4	-6.5
Industria no primaria	-2.9	18.2	-0.3	20
Total Sector	-59.4	30.9	-22.3	6.5

1/ Variación con respecto al mismo periodo del año anterior.

FUENTE: Empresas Industriales

Subsector procesador de recursos primarios

El crecimiento del subsector (92.8 por ciento), descansa en la mayor actividad de la industria pesquera, principalmente la que produce harina, conservas y aceite, cuyos niveles de producción aumentaron en 15 veces, 221,7 por ciento y en 38,4 veces, respectivamente. La producción de azúcar,

por su parte, disminuyó 2,6 por ciento, debido a la menor molienda de caña (de 53 mil Tm. a 49,3 mil Tm.) por falta de materia prima. Sin embargo, en lo que va del año, el subsector exhibe una caída de 6,5 por ciento, siendo determinante la menor producción de harina de pescado (36,1 por ciento).

Subsector resto de la industria

El crecimiento mensual de la industria no primaria (18,2 por ciento) se debió a la mayor producción de productos siderúrgicos (18,5 por ciento) y de acetileno (27,2 por ciento). En lo que va del año, el

subsector creció 20 por ciento, debido a la expansión generalizada en todas las ramas industriales: 24,9 por ciento, en acetileno; 20,1 por ciento, en los productos siderúrgicos y 13,8 por ciento, en alcohol etílico.

CUADRO N° 11
PRODUCCIÓN MANUFACTURERA DE PRINCIPALES PRODUCTOS

DESCRIPCIONES	UNIDAD DE MEDIDA	OCTUBRE			ENERO - OCTUBRE		
		2005	2006	% 1/	2005	2006	% 1/
PRODUCTOS ALIMENTICIOS							
Azúcar	Tm.	5 689	5 539	-2.6	46 947	47 751	1.7
INDUSTRIA PESQUERA							
Conservas de Pescado	Tm.	852	2 747	222.4	14 331	39 089	172.8
Pescado Congelado	Tm.	-	259	-	-	4 172	-
Harina de Pescado	Tm.	157	2 369	2/	248 091	222 575	-10.3
Aceite de Pescado	Tm.	5	192	2/	39 445	53 106	34.6
PRODUCTOS SIDERÚRGICOS							
Planos	Tm.	2 816	5 149	82.8	27 447	37 433	36.4
No Planos	Tm.	24 001	26 206	9.2	223 241	266 861	19.5
Otros	Tm.	2 273	3 107	36.7	27 905	30 179	8.1
INDUSTRIA DE BEBIDAS							
Alcohol Etílico	Miles Lts	309	287	-7.2	2 271	2 583	13.8
SUSTANCIAS QUÍMICAS							
Acetileno	Kgr.	10 054	12 785	27.2	94 666	118 219	24.9

1/ Variación en valores reales

2/ Variaciones superiores al 1 000%

FUENTE: Empresas Industriales.

5. Construcción

En octubre, la construcción continuó con su dinamismo al crecer 29,8 por ciento, por el mayor gasto privado y público, principalmente, en obras de infraestructura educativa (Universidad César Vallejo, Universidad del Santa), infraestructura deportiva (Estadio Municipal de Chimbote), mejoramiento del ornato de la ciudad de Chimbote, así como el aumento de la

autoconstrucción, lo cual se refleja en el mayor consumo local de cemento que pasó de 8,1 mil a 10,3 mil Tm.

En lo que va del año, la construcción registró una expansión de 30,7 por ciento, al compararla con análogo periodo de 2005. El consumo acumulado de cemento pasó de 78,6 mil a 92,5 mil Tm.

CUADRO N° 12
Principales indicadores del Sector Construcción

	OCTUBRE			ENE - OCT		
	2005	2006	Var %	2005	2006	Var %
Despacho de cemento (T.m.)	8 176	10 319	26.2	78 651	92 537	17.7
Venta de concreto (m3)	1 221	1 275	4.4	8 125	17 598	116.6

Elaboración: BCRP. Sede Regional Trujillo. Departamento de Estudios Económicos

6. Aspectos laborales

En octubre, el empleo formal urbano en empresas de 10 y más trabajadores, disminuyó 5,4 por ciento en la ciudad de Chimbote, mientras que en la ciudad de Huaraz aumentó 1,2 por ciento, respecto a igual mes del año pasado.

La menor demanda laboral en **Chimbote**, se dio en los sectores transportes (32,8 por ciento), industria (4,1 por ciento) y servicios (3,9 por ciento). En el primer caso, por

reducción en los servicios de transporte para el embarque de harina de pescado, por efecto de la veda pesquera.

En la ciudad de **Huaraz**, la expansión se registró en los sectores comercio (10,5 por ciento) y transportes (5,6 por ciento). En el primer caso, crece en empresas vinculadas a la comercialización de combustible, partes automotrices, alimentos y bebidas.

GRAFICO N° 3
CHIMBOTE: Empleo Formal Urbano En Empresas de 10 y más Trabajadores (Variación % Anualizada)



GRAFICO N° 4
HUARAZ: Empleo Formal Urbano En Empresas de 10 y más Trabajadores (Variación % Anualizada)



CUADRO N° 13
Ciudad de Chimbote: Empleo Formal Urbano en Empresas de 10 y más Trabajadores por Sectores Económicos

Sectores Económicos	Distribución porcentual al mes de Junio 2006 1/	Variación mensual (%) 2/	Variación anual (%) 3/
Extractivo	12.4	-10.1	23.8
Industria	58.2	1.9	-4.1
Electri. Gas y Agua	n.d.	n.d.	n.d.
Comercio	5.2	-6.0	3.0
Transp. y Comunic.	5.7	26.1	-32.8
Servicios	18.5	5.0	-3.9
Total	100.0	1.3	-5.4
Total absoluto	18 960		

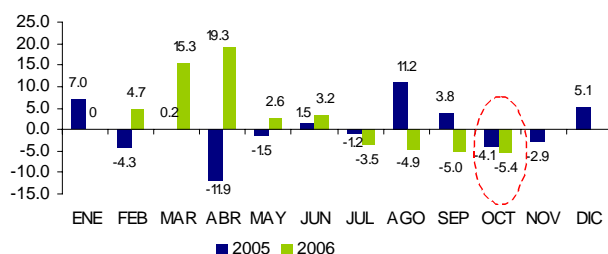
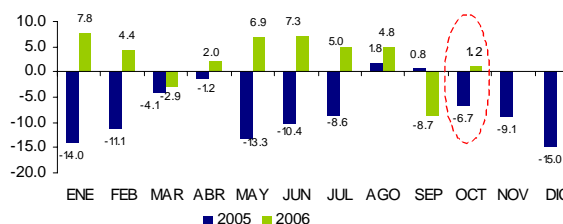
CUADRO N° 14
Ciudad de Huaraz: Empleo Formal Urbano en Empresas de 10 y más Trabajadores por sectores económicos

Sectores Económicos	Distribución porcentual al mes de Junio 2006 1/	Variación mensual (%) 2/	Variación anual (%) 3/
Extractivo	45.5	3.7	-1.8
Electri. Gas y Agua	0.6	0.0	-12.3
Comercio	13.7	-0.3	10.5
Transp. y Comunic.	3.1	1.3	5.6
Servicios	37.1	23.7	0.6
Total	100.0	9.7	1.2
Total absoluto	2 540		

1/ Última actualización del marco muestral, la cual se actualiza anualmente.

2/ Variación del empleo del mes de octubre respecto al mes de septiembre.

3/ Variación anual del mes de octubre respecto al mismo mes del año anterior.

FUENTE: MTPE-DNPEFP. Encuesta Nacional de Variación Mensual del Empleo en empresas de 10 y más trabajadores de todos los sectores económicos excepto construcción.

II. SECTOR EXTERNO

1. EXPORTACIONES

Las exportaciones de Ancash, realizadas por diferentes puntos de embarque del país totalizaron en octubre US\$ 302,9 millones, 61,4 por ciento por encima de lo exportado en igual mes de 2005. Las exportaciones no tradicionales aumentaron en 104,8 por ciento, mientras que las tradicionales lo hicieron en 59,4 por ciento.

Las exportaciones tradicionales, que representan el 94 por ciento de lo exportado en el mes, alcanzaron US\$ 286,4 millones. Destacó la expansión de zinc (334 por ciento), cobre (62,8 por ciento) y la ausencia de harina de pescado.

En el rubro de los no tradicionales, sobresalió la expansión de los productos hidrobiológicos, principalmente conchas de abanico (72,1 por ciento). En los productos agropecuarios destacaron: espárragos (825,4 por ciento), flores (157,9 por ciento), verduras (109,2 por ciento) y lechugas (47,4 por ciento).

En el período de enero a octubre, las exportaciones totales acumularon un valor de US\$ 2 657,0 millones, 41 por ciento por encima de lo exportado en el mismo período de 2005. La exportación de productos no tradicionales aumentó 65,9 por ciento, en tanto que los productos tradicionales aumentaron 40,1 por ciento.

CUADRO N° 15
ANCASH: EXPORTACIONES POR TIPO DE PRODUCTO
(Valor FOB en miles de US\$)

TIPO	OCTUBRE			ENE - OCT		
	2005	2006	Var %	2005	2006	Var %
Exportaciones Tradicionales	179 644	286 393	59.4	1 820 362	2 549 725	40.1
Azúcar	0	0	-.	0	0	-.
Harina de Pescado	440	0	-100.0	221 164	184 163	-16.7
Cobre	109 522	178 302	62.8	865 951	1 505 270	73.8
Molibdeno	37 515	33 819	-9.9	340 488	286 942	-15.7
Zinc	9 987	43 348	334.0	120 125	243 855	103.0
Oro	22 180	25 230	13.8	219 815	258 834	17.8
Aceite de Pescado	0	5 693	-.	52 369	70 577	34.8
Otros Productos Tradicionales 1/	0	0	-.	449	84	-81.2
Exportaciones No Tradicionales	8 053	16 491	104.8	64 629	107 239	65.9
Productos Agropecuarios	1 628	2 122	30.4	8 975	10 734	19.6
Espárragos Frescos	20	189	825.4	1 555	1 762	13.3
Espárragos Congelados	25	34	36.8	213	397	86.8
Verduras Frescas 2/	17	35	109.2	226	275	21.7
Páprika	0	0	-.	288	182	-36.7
Arvejas Frescas	1 058	1 113	5.3	3 394	3 624	6.8
Frejolito Fresco	19	28	8/	292	138	-52.6
Cebolla Fresca	338	188	-44.3	741	256	-65.5
Flores Frescas 3/	100	259	157.9	595	819	37.7
Oleoresina De Marigold y Paprika	0	201	-.	709	802	13.1
Lechugas Frescas	50	74	47.4	481	1 407	192.3
Mango Fresco y Congelado	0	0	-.	420	1 071	155.3
Otros productos Agropecuarios 4/	0	0	-.	61	0	-100.0
Productos Hidrobiológicos	2 835	10 972	287.0	22 020	69 659	216.3
Pescado Congelado 5/	0	730	-.	567	11 700	8/
Conservas de Pescado	0	5 300	-.	1 092	34 160	8/
Mariscos Congelados 6/	144	46	-68.3	1 040	464	-55.4
Calamar y Pota Congelada	0	266	-.	1 527	7 687	403.5
Conchas de Abanico	2 691	4 630	72.1	17 795	15 648	-12.1
Demás Productos	3 590	3 397	-5.4	33 634	26 846	-20.2
Productos Siderurgicos 7/	3 587	3 317	-7.5	30 159	25 845	-14.3
Maquinaria y Equipos	1	12	8/	984	35	-96.5
Muebles y Adornos en Madera	0	0	-.	223	0	-100.0
Otros	3	68	8/	2 268	966	-57.4
Total	187 698	302 884	61.4	1 884 991	2 656 964	41.0

FUENTE: SUNAT. www.sunat.gob.pe
Elaboración: BCRP. Sede Regional Trujillo. Departamento de Estudios Económicos

En lo que va del año, de enero a octubre, las exportaciones se han concentrado en nueve países: en primer lugar China, que adquiere el 20,8 por ciento del total, básicamente cobre; le siguen, Canadá (17,6

por ciento), Chile (12,6 por ciento), Alemania (10,3 por ciento), Japón (9,5 por ciento), Corea del Sur (7,6 por ciento), Finlandia (6 por ciento), Bulgaria (3,7 por ciento) e India (2 por ciento).

**CUADRO Nº 16
ANCASH: PRINCIPALES PAISES DESTINO Y PRINCIPAL PRODUCTO EXPORTADO
(ENE – OCT 2006)**

País	% del Total	Principal Producto
China	20.8	Cobre
Canadá	17.6	Oro
Chile	12.6	Molibdeno
Alemania	10.3	Cobre
Japón	9.5	Cobre
Corea del Sur	7.6	Cobre
Finlandia	6.0	Cobre
Bulgaria	3.7	Cobre
India	2.0	Cobre
Otros Países	9.9	Otros productos
Total	100.0	

FUENTE: SUNAT. www.sunat.gob.pe
Elaboración: BCRP. Sede Regional Trujillo. Departamento de Estudios Económicos

En lo referido a la utilización de la infraestructura portuaria local, durante el lapso de enero a octubre, el 70,2 por ciento del volumen total exportado (1 662,7 mil Tm), se ha embarcado por Punta Lobitos (Huarney), básicamente cobre (942 mil Tm) y zinc (222 mil Tm); el 24,7 por ciento, por el Puerto de Chimbote (409,8 mil Tm), básicamente harina de pescado (246,7 mil Tm), aceite de pescado (110,8 mil Tm) y

barras de acero (49,3 mil Tm); el 3,7 por ciento se exportó vía puerto del Callao (62,1 mil Tm); el 1,2 por ciento restante por el puerto de Paita (17,9 mil Tm) y en pequeñas proporciones por el aeropuerto Jorge Chávez (2,3 mil Tm), el puerto de Desaguadero (1,6 mil Tm), el puerto de Salaverry (1,1 mil Tm) y la frontera de Tumbes (1,1 mil Tm), principalmente.

**GRÁFICO Nº 5
EXPORTACIONES POR PUERTO: PESO NETO
TM**

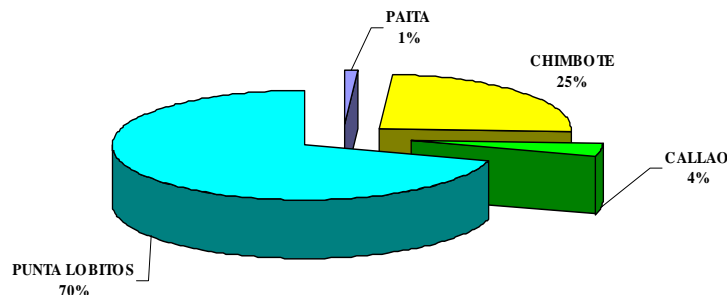

FUENTE: SUNAT. www.sunat.gob.pe
Elaboración: BCRP. Sede Regional Trujillo. Departamento de Estudios Económicos

2. IMPORTACIONES

En cuanto a las importaciones realizadas por el Puerto de Chimbote, totalizaron en octubre US\$ 4,1 millones, 8,1 por ciento por debajo de lo importado en octubre de 2005, principalmente, por la menor compra de insumos industriales (12,7 por ciento). De enero a octubre, las importaciones totalizaron US\$ 53,7 millones,

similar valor a lo registrado en igual lapso de 2005.

Las importaciones mensuales provienen en 95 por ciento de Colombia, que provee, básicamente, coque metalúrgico para Siderperú. El 5 por ciento restante procede de Chile y son bienes de capital para la industria pesquera.

CUADRO Nº 17
IMPORTACIONES POR EL PUERTO DE CHIMBOTE
(Valor FOB en miles de US\$)

	OCTUBRE			ENE - OCT		
	2005	2006	Var %	2005	2006	Var %
I. Bienes Consumo	0	0	--	0	0	--
II. Insumos	4 463	3 896	-12.7	54 015	53 469	-1.0
Combust. Lubric. y Conexos	0	0	--	0	0	--
Agropecuarios	0	0	--	0	0	--
Industriales	4 463	3 896	-12.7	54 015	53 469	-1.0
Otros	0	0	--	0	0	--
III. Bienes Capital	0	205	--	0	210	--
Industriales	0	199	--	0	204	--
Minero	0	6	--	0	6	--
TOTAL	4 463	4 101	-8.1	54 015	53 679	-0.6

FUENTE: SUNAT. www.sunat.gob.pe

ELABORACIÓN: BCRP. Sede Regional Trujillo. Departamento de Estudios Económicos

IV. FINANZAS PÚBLICAS

1. Gobierno Central

En octubre, los ingresos del Gobierno Central ascendieron a S/. 20 millones, 84,1 por ciento más, en términos reales, respecto a similar mes de 2005.

La mayor recaudación mensual se dio en el IGV e Impuesto a la Renta (IR). Los ingresos por IGV sumaron S/ 7,7 millones, 110,4 por ciento por encima de lo recaudado

en octubre de 2005. En cuanto al Impuesto a la Renta, totalizó S/ 4,5 millones, 42,3 por ciento más respecto a similar mes del año pasado.

De enero a octubre, los ingresos fiscales totalizaron S/. 182,5 millones, 10,7 por ciento por encima de lo recaudado en igual periodo del año pasado.

CUADRO Nº 18
INGRESOS CORRIENTES DEL GOBIERNO CENTRAL ANCASH
(En miles de Nuevos Soles)

	OCTUBRE			ENE - OCT		
	2005	2006	Var % 1/	2005	2006	Var % 1/
I.INGRESOS TRIBUTARIOS	10 533	19 578	82,4	159 684	180 263	10,5
1.Impuestos a la Renta	3 107	4 504	42,3	51 776	54 998	4,0
- Personas Naturales	1 225	1 318	5,5	15 691	17 160	7,1
- Personas Jurídicas	1 811	2 935	59,1	29 067	30 565	3,0
- Regularización	71	251	245,5	7 018	7 273	1,5
2. Impuesto a la Importación	87	651	637,5	251	1 044	306,5
3.Impuestos a la Prod. y Cons.	6 053	12 877	108,8	91 849	105 975	13,0
I.G.V.	3 579	7 671	110,4	60 705	68 419	10,3
- Operaciones Internas	3 492	7 020	97,3	60 454	67 375	9,1
- Operaciones Externas	87	651	637,5	251	1 044	306,5
I.S.C. ^{2/}	2 475	5 205	106,4	31 144	37 556	18,1
4.Otros ingresos tributarios	1 286	1 547	18,0	15 807	18 247	13,0
II.INGRESOS NO TRIBUTARIOS	151	459	197,3	1 666	2 244	31,8
TOTAL	10 685	20 037	84,1	161 350	182 507	10,7

1/ En términos reales

2/ Incluye ISC por operaciones externas

FUENTE: SUNAT. www.sunat.gob.pe

ELABORACIÓN: BCRP. Sede Regional Trujillo. Departamento de Estudios Económicos

2. Gobierno Regional

Los gastos del Gobierno Regional totalizaron en octubre S/. 52,1 millones, 16,4 por ciento, en términos reales, por encima de lo gastado en análogo mes de 2005. Los gastos de capital aumentaron 130,9 por ciento, mientras que los gastos corrientes lo hicieron en 1,8 por ciento.

De enero a octubre, los gastos acumularon un total de S/. 449,5 millones, 6,6 por ciento más que su similar de 2005. Destacó los gastos de capital con un aumento de 32,2 por ciento, principalmente, lo destinado a otros gastos de capital (515,1 por ciento) teniendo en cuenta que el gasto en inversiones disminuyó 7,5 por ciento.

CUADRO N° 19
EJECUCIÓN PRESUPUESTAL POR TIPO DE GASTO 1/
(En miles de nuevos soles)

	OCTUBRE			ENERO - OCTUBRE		
	2005	2006	Var. %	2005	2006	Var. %
A. GASTOS CORRIENTES	39 021	40 459	1,8	382 313	408 219	4,5
5.1. Pers.y Obligac.Soc.	29 471	31 162	3,8	286 451	310 178	6,0
5.2. Obligaciones Previs.	6 156	6 125	-2,35	64 509	65 170	-1,1
5.3. Bienes y Servicios	3 046	2 976	-4,1	28 800	30 919	5,1
5.4. Otros gastos corrientes	347	197	-44,4	2 553	1 952	-25,2
B. GASTOS DE CAPITAL	4 968	11 687	130,9	30 584	41 290	32,2
6.5 Inversiones	4 587	4 938	5,7	28 264	26 713	-7,5
6.7 Otros gast.de capital	381	6 749	1637,9	2 320	14 576	515,1
TOTAL	43 988	52 147	16,4	412 897	449 509	6,6

1/ En Términos Reales

FUENTE: Gobierno Regional de Ancash

ELABORACIÓN: BCRP. Sede Regional Trujillo. Departamento de Estudios Económicos

Los recursos que financiaron el presupuesto regional del mes provienen en su mayor parte del Gobierno Central (74,6 por ciento), vía transferencias (Recursos Ordinarios). Las fuentes menores provienen,

en 21,5 por ciento del Canon y Sobre canon; en 2,9 por ciento de Recursos Directamente Recaudados y en 1 por ciento, de Donaciones y Transferencias.

CUADRO N° 20
EJECUCIÓN PRESUPUESTAL POR FUENTE DE FINANCIAMIENTO 1/
(En miles de nuevos soles)

	OCTUBRE				ENERO - OCTUBRE			
	2005	%	2006	%	2005	%	2006	%
Recursos Ordinarios	37.028	84,2	38.891	74,6	366.074	88,7	394.572	87,8
Canon y Sobre Canon	3.317	7,5	11.226	21,5	17.725	4,3	34.726	7,7
Recursos Direct. Recaudados	1.403	3,2	1.509	2,9	14.739	3,6	14.644	3,3
Donaciones y Transferencias	971	2,2	521	1,0	6.405	1,6	5.567	1,2
Fondo de Compensación Regional	1.269	2,9	0	0,0	7.954	1,9	0	0,0
TOTAL	43.988	100,0	52.147	100,0	412.897	100,0	449.509	100,0

1/ En Términos Reales

FUENTE: Gobierno Regional de Ancash

ELABORACIÓN: BCRP. Sede Regional Trujillo. Departamento de Estudios Económicos

V. MONEDA Y CRÉDITO

1. Depósitos

En octubre, los depósitos y obligaciones del sistema financiero ascendieron a S/. 679 millones, 39 por ciento por encima, en términos reales, del nivel alcanzado en similar mes de 2005. La expansión se sustentó en los depósitos tanto en moneda nacional como extranjera, que aumentaron en 62,6 y 21,2 por ciento, respectivamente.

En los depósitos en moneda nacional, destaca, en las empresas bancarias, el crecimiento de los depósitos a la vista (228,2

por ciento) y de ahorro (20,6 por ciento); mientras que en las IMF, sobresale el aumento de los depósitos a plazo (27,7 por ciento) y de ahorro (22,2 por ciento).

En cuanto a los depósitos en moneda extranjera, destaca el crecimiento de 71,3 por ciento que registró la modalidad de depósitos a la vista, en las empresas bancarias; y la expansión de 52,3 por ciento, de los depósitos a plazo, en las IMF.

2. Crédito

El crédito real del sistema financiero aumentó en octubre 27,2 por ciento, con relación a similar mes del año pasado, tanto por el mayor crédito en moneda nacional (46,1 por ciento) como en moneda extranjera (13 por ciento).

La mayor expansión crediticia provino de las IEMF cuyo financiamiento creció 47,2 por ciento, en el que destacó la expansión de la Caja Rural Chavin (64,2 por ciento), la Caja Trujillo (48 por ciento) y la Caja Municipal del Santa (41,1 por ciento). Por su parte, el crédito de las empresas bancarias creció 20,5 por ciento y destaca la

expansión del Banco Continental (42,7 por ciento) y el Banco Crédito (26,7 por ciento). Al finalizar octubre, el saldo de lo colocado ascendió a S/ 630,1 millones, de los cuales el 49,1 por ciento está en moneda nacional y el 51 por ciento restante en moneda extranjera.

En cuanto a moras, la cartera atrasada fue en el mes de S/. 49,1 millones, que representa el 7,8 por ciento del crédito total. La cartera atrasada en dólares asciende a 11,3 por ciento, mientras que en moneda nacional totaliza 4,1 por ciento.

GRAFICO N° 6
ANCASH: Depósitos y Colocaciones del Sistema Financiero
(En Millones de Nuevos Soles)

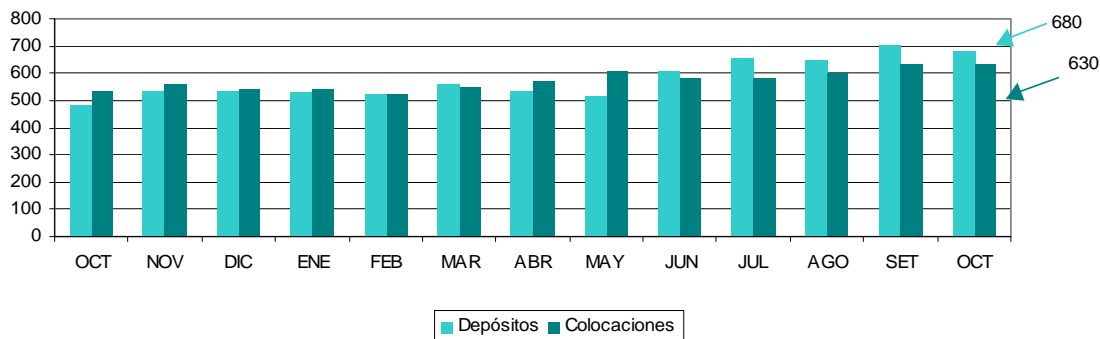

FUENTE : Superintendencia de Banca y Seguro
 ELABORACION : BCRP. Sede Regional Trujillo. Departamento de Estudios Económicos

CUADRO N° 21
DEPÓSITOS Y COLOCACIONES DEL SISTEMA FINANCIERO
(En millones de nuevos soles)

	Depósitos			Colocaciones		
	Octubre			Octubre		
	2005	2006	Var. %	2005	2006	Var. %
Sistema Bancario	399	571	40,4	364	447	20,5
Banco de La Nación	0	0	0,0	0	0	0,0
Banca Múltiple	392	563	41,2	350	432	21,0
Banca de Consumo	7	7	-0,7	14	15	7,9
Instituciones de Microfinanzas	81	109	32,0	122	183	47,2
Caja Trujillo	4	4	0,6	23	32	48,0
Caja Rural Chavín	13	20	52,3	13	21	64,2
Caja Municipal del Santa	64	84	28,4	69	99	41,1
Edpyme Edyficar	0	0	0,0	20	27	33,1
Edpyme EFECTIVA	0	0	0,0	0	2	0,0
Caja Nor Perú	0	1	0,0	0	3	0,0
TOTAL	480	679	39,0	486	630	27,2
En M/N	206	342	62,6	208	310	46,1
En M/E	273	337	21,2	278	320	13,0

FUENTE : Superintendencia de Banca y Seguros
 ELABORACION : BCRP. Sede Regional Trujillo. Departamento de Estudios Económicos

INFORMACIÓN ESTADÍSTICA MENSUAL

CUADRO 1

ANCASH: DEPÓSITOS Y OBLIGACIONES DEL SISTEMA FINANCIERO
(Saldos en miles de nuevos soles)

ENTIDADES FINANCIERAS	2005			2006									
	OCT	NOV	DIC	ENE	FEB	MAR	ABR	MAY	JUN	JUL	AGO	SET	OCT
I. SISTEMA BANCARIO	398 679	453 172	451 004	440 419	429 726	469 513	441 505	422 531	511 844	554 975	544 966	594 960	570 536
A. BANCO DE LA NACIÓN	0	0	0	0	0	0	0	0	0	0	0	0	0
B. EMPRESAS BANCARIAS	398 679	453 172	451 004	440 419	429 726	469 513	441 505	422 531	511 844	554 975	544 966	594 960	570 536
Interbank	27 068	26 475	28 220	29 401	27 754	27 952	29 156	27 917	28 272	29 298	28 021	29.136	30.555
Continental	106 873	124 008	130 416	130 589	119 064	121 534	115 872	84 403	128 621	128 589	135 065	164.907	162.509
Crédito	179 125	206 888	188 997	186 834	187 969	219 031	199 678	210 999	232 776	216 383	205 902	217.694	202.017
Wiese Sudameris /	78 428	88 662	96 030	85 876	87 240	93 049	88 932	90 837	113 786	172 296	167 375	174.328	166.193
Trabajo	7 185	7 139	7 308	7 366	7 313	7 339	7 287	7 511	7 267	7 144	7 334	7.327	7.269
Mi Banco	0	0	33	353	385	608	579	865	1 122	1 265	1 270	1.570	1.993
II. INSTITUCIONES DE MICROFINANZAS	80 995	82 561	86 496	87 912	90 575	91 541	91 555	95 007	98 176	103 263	105 766	106 206	108 974
Caja Rural Chavín	13 083	12 649	13 676	15 469	15 623	16 354	16 339	16 782	18 045	18 844	18 260	18 418	20 241
Caja Municipal del Santa	63 961	65 499	68 187	68 224	70 687	70 762	70 474	73 629	75 706	79 860	82 366	83 098	83 658
Caja Piura 1/	0	0	0	0	0	0	0	0	11	5	34	29	88
Edpyme EFECTIVA	0	0	0	0	0	0	0	0	0	0	0	0	0
Edpyme EDYFICAR	0	0	0	0	0	0	0	0	0	0	0	0	0
Caja Trujillo	3 951	4 413	4 634	4 219	4 265	4 295	4 516	4 260	4 009	4 150	4 338	3 785	4 051
Caja Nor Perú	0	0	0	0	0	131	226	335	405	404	768	876	936
TOTAL	479 674	535 732	537 501	528 332	520 301	561 054	533 060	517 538	610 021	658 238	650 732	701 167	679 510
En M/N	206 504	239 133	240 411	240 529	231 401	257 431	240 029	216 891	262 909	325 030	322 755	345 299	342 125
En M/E	273 171	296 599	297 089	287 803	288 900	303 623	293 031	300 647	347 112	333 208	327 977	355 344	337 385

/ Miembro del grupo Scotiabank

1/ Inicia sus operaciones en junio del 2006 en la ciudad de Huaráz

FUENTE: Superintendencia de Banca y Seguros

ELABORACION : BCRP. Sede Regional Trujillo. Departamento de Estudios Económicos.

CUADRO 2

ANCASH: DEPÓSITOS EN LAS ENTIDADES FINANCIERAS UBICADAS POR CIUDADES – OCTUBRE 2006

ENTIDADES FINANCIERAS	DEPÓSITOS								TOTAL DE DEPÓSITOS		
	CHIMBOTE		HUARAZ		CASMA 1/		CARAZ		ANCASH		
	M/N	M/E	M/N	M/E	M/N	M/E	M/N	M/E	M/N	M/E	TOTAL
I. SISTEMA BANCARIO	95 911	237 557	147 738	60 626	4 838	4 326	7 299	12 241	255 786	314 750	570 536
A. BANCO DE LA NACIÓN	0	0	0	0	0	0	0	0	0	0	0
B. EMPRESAS BANCARIAS	95 911	237 557	147 738	60 626	4 838	4 326	7 299	12 241	255 786	314 750	570 536
Interbank	6 693	13 182	6 417	4 263	0	0	0	0	13 110	17 445	30 555
Continental **	33 451	97 922	21 381	9 755	0	0	0	0	54 832	107 677	162 509
Crédito	38 268	89 842	21 330	23 873	4 838	4 326	7 299	12 241	71 735	130 282	202 017
Wiese Sudameris /	13 986	33 977	96 398	21 832	0	0	0	0	110 384	55 809	166 193
Trabajo	2 822	2 126	1 701	620	0	0	0	0	4 523	2 746	7 269
Mi Banco	691	508	511	283	0	0	0	0	1 202	791	1 993
II. INSTITUCIONES DE MICROFINANZAS	59 111	14 214	23 107	6 482	3 310	1 773	812	166	86 339	22 635	108 974
Caja Rural Chavín	3 076	336	11 275	4 248	823	484	0	0	15 173	5 068	20 241
Caja Municipal del Santa *	55 394	13 583	8 865	1 062	2 487	1 289	812	166	67 558	16 100	83 658
Caja Piura 2/	0	0	84	4	0	0	0	0	84	4	88
Edpyme EFECTIVA	0	0	0	0	0	0	0	0	0	0	0
Edpyme EDYFICAR	0	0	0	0	0	0	0	0	0	0	0
Caja Trujillo	0	0	2 883	1 168	0	0	0	0	2 883	1 168	4 051
Caja Nor Perú	641	295	0	0	0	0	0	0	641	295	936
TOTAL	155 022	251 771	170 845	67 108	8 148	6 099	8 111	12 407	342 125	337 385	679 510

/ Miembro del grupo Scotiabank

1/ Incluye saldos de las of. Casma y Huarmey

2/ Inicia sus operaciones en la ciudad de Huaráz en junio del 2006

** Chimbote incluye of. Mcd. Modelo

* Chimbote incluye saldos de las ag. Nuevo Chimbote y Of. Especial

FUENTE: Superintendencia de Banca y Seguros

ELABORACION : BCRP. Sede Regional Trujillo. Departamento de Estudios Económicos

CUADRO 3

**ANCASH: CRÉDITO DEL SISTEMA FINANCIERO AL SECTOR PRIVADO
(En miles de nuevos Soles)**

ENTIDADES FINANCIERAS	2005			2006									
	OCT	NOV	DIC	ENE	FEB	MAR	ABR	MAY	JUN	JUL	AGO	SET	OCT
I. SISTEMA BANCARIO	363 893	404 721	422 877	409 322	404 623	378 384	411 932	417 911	446 738	419 963	415 130	429 234	446 763
Interbank	38 132	38 810	39 393	40 366	38 821	38 363	39 169	39 628	39 324	39 695	40 584	41 250	42 314
Continental	84 580	92 789	91 756	88 135	88 089	93 690	100 947	79 182	108 965	107 278	109 900	115 810	122 949
Crédito	132 671	150 679	171 550	171 545	172 312	139 864	157 147	178 923	176 641	158 885	157 218	167 335	171 256
Wiese Sudameris /	94 665	107 658	104 446	91 726	86 286	85 245	90 781	93 890	93 853	84 695	76 751	72 368	75 970
Trabajo	13 845	14 785	15 162	15 143	15 548	16 316	16 353	15 952	15 492	15 259	15 033	15 176	15 218
Mi Banco	0	0	571	2 407	3 567	4 906	7 536	10 336	12 464	14 150	15 645	17 296	19 056
II. INSTITUCIONES DE MICROFINANZAS	122 294	130 409	134 454	134 749	139 696	144 727	136 135	152 911	158 705	164 100	170 146	175 205	183 373
Caja Rural Chavín	12 582	13 095	13 575	14 045	14 674	14 690	14 497	15 280	16 477	17 509	18 787	17 788	21 055
Caja Municipal del Santa	68 896	73 095	73 898	73 826	76 786	80 245	71 320	84 973	87 055	90 442	93 372	97 402	99 024
Caja Piura 1/	0	0	0	0	0	0	0	0	0	0	0	0	0
Edpyme EFECTIVA	0	0	0	28	166	311	485	800	1 049	1 250	1 439	1 649	1 943
Edpyme EDYFICAR	19 810	21 570	22 366	21 915	22 599	23 022	22 592	23 094	24 055	24 490	24 906	25 621	26 858
Caja Trujillo	21 006	22 650	24 614	24 935	25 473	26 459	27 080	28 297	29 277	29 357	30 280	30 722	31 684
Caja Nor Perú	0	0	0	0	0	0	162	467	792	1 052	1 362	2 024	2 809
TOTAL	486 187	535 130	557 331	544 071	544 320	523 111	548 067	570 822	605 443	584 063	585 277	604 439	630 136
En M/N	208 295	219 015	229 469	233 608	241 127	249 038	246 275	265 583	273 351	279 418	283 842	292 961	310 075
En M/E	277 892	316 114	327 862	310 464	303 193	274 073	301 793	305 239	332 092	304 644	301 435	311 478	320 061

/ Miembro del grupo Scotiabank

1/ Inicia sus operaciones en junio del 2006 en la ciudad de Huaráz

FUENTE: Superintendencia de Banca y Seguros

ELABORACION : BCRP. Sede Regional Trujillo. Departamento de Estudios Económicos

CUADRO 4

ANCASH: COLOCACIONES DE LAS ENTIDADES FINANCIERAS UBICADAS POR CIUDADES – OCTUBRE 2006
(Saldos en miles de nuevos soles)

ENTIDADES FINANCIERAS	COLOCACIONES								TOTAL COLOCACIONES		
	CHIMBOTE		HUARAZ		CASMA 1/		CARAZ		ANCASH		
	M/N	M/E	M/N	M/E	M/N	M/E	M/N	M/E	M/N	M/E	TOTAL
I. SISTEMA BANCARIO	116 796	199 404	54 069	71 219	1 255	2 184	1 329	507	173 449	273 314	446 763
A. BANCO DE LA NACIÓN	0	0	0	0	0	0	0	0	0	0	0
B. EMPRESAS BANCARIAS	116 796	199 404	54 069	71 219	1 255	2 184	1 329	507	173 449	273 314	446 763
Interbank	21 889	1 319	17 231	1 875	0	0	0	0	39 120	3 194	42 314
Continental **	28 591	58 484	7 689	28 185	0	0	0	0	36 280	86 669	122 949
Crédito	24 483	104 343	12 418	24 737	1 255	2 184	1 329	507	39 485	131 771	171 256
Wiese Sudameris /	22 709	32 049	7 424	13 788	0	0	0	0	30 133	45 837	75 970
Trabajo	9 957	838	4 137	286	0	0	0	0	14 094	1 124	15 218
Mi Banco	9 167	2 371	5 170	2 348	0	0	0	0	14 337	4 719	19 056
II. INSTITUCIONES DE MICROFINANZAS	58 039	26 646	51 757	17 263	21 039	2 540	5 791	298	136 626	46 747	183 373
Caja Rural Chavín	5 393	692	5 959	2 644	5 519	848	0	0	16 871	4 184	21 055
Caja Municipal del Santa *	41 299	24 146	12 351	3 071	12 970	1 135	4 007	45	70 627	28 397	99 024
Caja Piura 2/	0	0	0	0	0	0	0	0	0	0	0
Edpyme EFECTIVA	1 469	23	451	0	0	0	0	0	1 920	23	1 943
Edpyme EDYFICAR	7 163	1 691	9 194	3 666	2 550	557	1 784	253	20 691	6 167	26 858
Caja Trujillo	0	0	23 802	7 882	0	0	0	0	23 802	7 882	31 684
Caja Nor Perú	2 715	94	0	0	0	0	0	0	2 715	94	2 809
TOTAL	174 835	226 050	105 826	88 482	22 294	4 724	7 120	805	310 075	320 061	630 136

/ Miembro del grupo Scotiabank

1/ Incluye saldos de las of. Casma y Huarney

2/ Inicia sus operaciones en la ciudad de Huaráz en junio del 2006

** Chimbote incluye of. Mcdto.Modelo

* Chimbote incluye saldos de las ag. Nuevo Chimbote y Of. Especial

FUENTE: Superintendencia de Banca y Seguros

ELABORACION : BCRP. Sede Regional Trujillo. Departamento de Estudios Económicos

CUADRO 5

ANCASH: CARTERA PESADA DEL SISTEMA FINANCIERO DE ANCASH
(En porcentajes)

ENTIDADES FINANCIERAS	2005			2006									
	OCT	NOV	DIC	ENE	FEB	MAR	ABR	MAY	JUN	JUL	AGO	SET	OCT
A. BANCA MÚLTIPLE	16,9	16,2	16,9	15,8	15,9	15,6	11,7	12,3	11,5	38,7	33,7	8,9	9,6
Interbank	5,2	4,6	4,6	4,1	3,9	3,8	3,8	3,8	3,7	2,3	2,4	2,7	2,5
Continental	2,9	5,2	4,6	2,9	2,9	0,9	0,9	0,8	0,7	0,9	1,4	1,0	0,8
Crédito	22,9	20,3	17,8	17,3	18,1	21,3	10,4	11,2	10,7	84,7	73,3	9,4	11,2
Wiese Sudameris /	27,4	26,0	32,9	33,0	33,0	31,3	31,8	30,5	31,6	29,9	27,8	26,4	27,2
Trabajo	3,8	3,5	3,5	3,5	3,2	2,9	3,1	0,0	0,0	0,1	0,8	0,7	0,8
Mi Banco	0,0	0,0	0,0	0,0	0,0	0,0	0,0	5,3	4,6	5,0	5,4	4,6	3,4
B. INSTITUCIONES DE MICROFINANZAS	5,8	5,1	4,6	4,5	4,3	4,3	4,5	3,9	3,8	3,7	3,3	3,6	3,5
Caja Municipal del Santa	7,4	6,8	6,0	5,9	5,8	5,2	5,8	4,9	4,8	4,7	4,2	4,5	4,5
Caja Rural Chavín	5,2	4,0	5,8	3,5	3,4	5,4	4,3	3,9	4,0	3,7	3,1	3,7	3,4
Caja Piura 1/	0,0	0,0	0,0	0,0	0,0	0,0	0,0	0,0	0,0	0,0	0,0	0,0	0,0
Edpyme EFECTIVA	0,0	0,0	0,0	0,0	0,0	0,0	0,0	0,1	0,2	0,4	0,7	0,8	0,7
Edpyme EDYFICAR	4,6	4,1	3,4	3,8	3,7	3,7	3,8	3,7	3,3	3,3	3,3	3,0	2,9
Caja Trujillo	2,1	1,2	0,7	1,2	1,1	1,2	2,1	1,3	1,2	1,2	1,3	1,3	1,5
Caja Nor Perú	0,0	0,0	0,0	0,0	0,0	0,0	0,0	0,0	0,0	0,0	0,0	0,0	0,1
TOTAL	14,1	13,5	13,9	13,0	12,9	12,5	9,9	10,0	9,5	28,8	24,9	7,3	7,8

/ Miembro del grupo Scotiabank

1/ Inicia sus operaciones en junio del 2006 en la ciudad de Huaráz

FUENTE: Superintendencia de Banca y Seguros

ELABORACION : BCRP. Sede Regional Trujillo. Departamento de Estudios Económicos

CUADRO 6

ANCASH: MOROSIDAD DE LAS ENTIDADES FINANCIERAS UBICADAS POR CIUDADES – OCTUBRE 2006
(En porcentajes)

ENTIDADES FINANCIERAS	MOROSIDAD								TOTAL MORA		
	CHIMBOTE		HUARAZ		CARAZ		CASMA 1/		ANCASH		
	M/N	M/E	M/N	M/E	M/N	M/E	M/N	M/E	M/N	M/E	TOTAL
I. SISTEMA BANCARIO	5,8	16,1	1,9	1,5	0,8	76,2	0,0	0,0	4,5	12,8	9,6
Interbank	1,0	27,3	2,3	4,5	0,0	0,0	0,0	0,0	1,6	13,9	2,5
Continental **	1,4	0,6	1,9	0,5	0,0	0,0	0,0	0,0	1,5	0,6	0,8
Crédito	2,8	16,1	0,0	0,0	0,8	76,2	0,0	0,0	1,7	14,0	11,2
Scotiabank /	22,0	45,6	3,3	6,0	0,0	0,0	0,0	0,0	17,4	33,7	27,2
Trabajo	3,7	4,0	5,3	6,8	0,0	0,0	0,0	0,0	4,2	4,7	4,2
Mi Banco	1,2	0,3	0,0	0,0	0,0	0,0	0,0	0,0	0,8	0,2	0,6
II. INSTITUCIONES DE MICROFINANZAS	4,3	2,0	3,4	1,1	2,6	10,2	4,4	147,6	3,7	3,0	3,5
Caja Rural Chavín	4,4	6,4	4,1	0,6	2,3	4,8	0,0	0,0	3,6	2,4	3,4
Caja Municipal del Santa *	4,7	1,8	7,3	2,1	3,0	19,0	2,7	904,4	4,7	4,0	4,5
Caja Piura 2/	0,0	0,0	0,0	0,0	0,0	0,0	0,0	0,0	0,0	0,0	0,0
Edpyme EFECTIVA	0,7	0,0	0,6	0,0	0,0	0,0	0,0	0,0	0,7	0,0	0,7
Edpyme EDYFICAR	4,2	3,0	2,1	1,0	0,9	0,4	8,1	13,0	3,2	2,0	2,9
Caja Trujillo	0,0	0,0	1,7	1,0	0,0	0,0	0,0	0,0	1,7	1,0	1,5
Caja Nor Perú	0,0	0,0	0,0	0,0	0,0	0,0	0,0	0,0	0,0	0,0	0,0
TOTAL	5,3	14,5	2,6	1,4	2,5	40,7	3,6	54,6	4,1	11,3	7,8

/ Miembro del grupo Scotiabank

1/ Incluye saldos de las of. Casma y Huarney

2/ Inicia sus operaciones en la ciudad de Huaráz en junio del 2006

** Chimbote incluye of. Mcdo.Modelo

* Chimbote incluye saldos de las ag. Nuevo Chimbote y Of. Especial

FUENTE: Superintendencia de Banca y Seguros

ELABORACION : BCRP. Sede Regional Trujillo. Departamento de Estudios Económicos

CUADRO 7

ANCASH: EXPORTACIONES POR TIPO DE PRODUCTO
(Miles de US\$ FOB)

RUBROS	2005			2006									
	OCT	NOV	DIC	ENE	FEB	MAR	ABR	MAY	JUN	JUL	AGO	SEP	OCT
Exportaciones Tradicionales	179 644	199 953	291 000	182 611	220 080	87 599	296 794	257 582	300 519	362 543	377 848	264 941	286 393
Azúcar							0	0	0	0	0	0	0
Harina de Pescado	440	0	53 718	18 417	34 545	17 181	416	33 386	25 657	40 903	771	13 000	0
Cobre	109 522	118 193	151 836	82 279	119 911	8 853	174 513	124 177	157 480	252 961	249 423	157 371	178 302
Molibdeno	37 515	37 050	36 721	47 716	16 571	8 185	45 225	15 496	28 368	15 401	46 155	30 007	33 819
Zinc	9 987	7 596	6 207	6 084	19 653	0	12 845	24 857	33 052	30 825	51 182	22 010	43 348
Oro	22 180	35 932	36 596	17 901	23 484	53 380	63 796	53 818	29 656	22 453	26 095	30 178	25 230
Aceite de Pescado	0	1 183	5 923	10 214	5 915	0	0	5 849	26 306	0	4 224	12 376	5 693
Otros Productos Tradicionales 1/	0	0	0	0	0	0	0	0	0	0	0	0	0
Exportaciones No Tradicionales	8 053	12 881	7 300	6 045	1 978	14 092	9 221	12 277	10 878	11 429	13 400	11 531	16 491
Productos Agropecuarios	1 628	1 634	1 177	587	751	1 384	568	625	242	1 450	1 829	1 176	2 122
Espárragos Frescos	20	220	438	24	0	0	0	319	52	709	379	90	189
Espárragos Congelados	25	14	156	96	67	56	0	38	0	38	68	0	34
Verduras Frescas 2/	17	18	27	22	17	8	12	14	18	25	27	30	35
Páprika	0	79	59	51	0	0	46	22	0	0	0	64	0
Arvejas Frescas	1 058	598	11	1	0	0	5	42	112	538	1 011	800	1 113
Frejolito Fresco	19	18	9	9	6	9	19	11	4	11	16	25	28
Cebolla Fresca	338	296	85	21	14	4	16	11	11	0	18	40	188
Flores Frescas 3/	100	98	101	69	53	80	123	85	1	49	44	56	259
Oleoresina De Marigold y Paprika	0	238	233	0	192	0	175	0	0	29	205	0	201
Lechugas Frescas	50	56	60	63	79	47	69	56	44	51	61	71	74
Mango Fresco y Congelado	0	0	0	230	323	1 179	103	27	0	0	0	0	0
Otros productos Agropecuarios 4/	0	0	0	0	0	0	0	0	0	0	0	0	0
Productos Hidrobiológicos	2 835	6 865	2 275	2 515	1 216	9 028	8 496	7 355	7 384	6 424	8 746	7 521	10 972
Pescado Congelado 5/	0	10	65	409	179	936	1 441	1 046	2 817	1 871	1 410	1 056	730
Conservas de Pescado	0	56	299	423	127	4 658	4 601	4 519	3 113	2 502	4 070	4 649	5 300
Mariscos Congelados 6/	144	96	0	133	0	0	0	0	23	102	144	17	46
Calamar y Pota Congelada	0	41	63	0	0	1 812	1 282	854	640	1 091	708	1 035	266
Conchas de Abanico	2 691	6 662	1 849	1 550	909	1 622	1 173	937	791	859	2 413	764	4 630
Demás Productos	3 590	4 382	3 848	2 943	11	3 680	157	4 296	3 253	3 554	2 825	2 834	3 397
Productos Siderurgicos 7/	3 587	4 378	3 699	2 926	0	3 653	139	4 266	3 235	3 243	2 747	2 833	3 317
Maquinaria y Equipos	1	0	84	16	0	0	0	1	0	307	76	0	12
Muebles y Adornos en Madera	0	0	59	0	0	0	0	0	0	0	0	0	0
Otros	3	4	6	0	11	27	18	29	18	3	3	1	68
Total	187 698	212 835	298 300	188 657	222 058	101 691	306 016	269 858	311 397	373 972	391 248	276 472	302 884

1/ Cenizas de Zinc, Ferromolibdeno

2/ Albahaca, Eneldo, Achicoria, Perejil, Perifollo, Tomillo

3/ Gypsohila, Hortencias, Liatris, Rosas

4/ Camote Congelado, Limon Fresco

5/ Anchoqueta, Atun, Pejerrey, Perico

6/ Abalon, Caracoles de Mar, Centolla, Navaja, Lapas, Langosta

7/ Alcantarillas, Barras de Acero, Guardavias, Planchas, Tuberías

FUENTE: ADUANA – Chimbote

ELABORACIÓN: BCRP. Sede Regional Trujillo. Departamento de Estudios Económicos

CUADRO 8

ANCASH: EXPORTACIONES FOB POR BLOQUE ECONÓMICO
(Miles de U.S.\$)

BLOQUE ECONOMICO	2005			ACUMULADO 2005	2006											
	OCT	NOV	DIC		ENE	FEB	MAR	ABR	MAY	JUN	JUL	AGO	SEP	OCT		
AMERICA	261 862	312 298	391 367	965 527	74 391	87 109	49 332	137 228	59 876	64 086	64 086	89 688	86 505	120 000		
TLCAN	216 050	239 212	332 939	788 202	25 519	61 443	39 149	103 836	28 599	38 208	38 208	19 490	52 943	67 100		
Canadá	28 352	26 377	34 639	89 369	20 179	60 740	33 404	98 972	23 801	32 459	32 459	11 840	49 200	58 570		
Estados Unidos	187 698	212 835	298 300	698 833	5 340	511	5 745	4 690	4 798	5 750	5 750	7 445	3 743	8 340		
México	0	0	0	0	0	192	0	175	0	0	0	205	0	205		
CAN	35 624	72 217	52 252	160 094	483	101	656	359	808	804	804	375	471	700		
Bolivia	22 183	57 688	36 596	116 467	224	27	155	211	192	252	252	118	229	140		
Colombia	0	0	0	0	259	74	501	148	392	159	159	182	242	481		
Ecuador	13 441	14 529	15 657	43 627	0	0	0	0	224	393	393	76	0	76		
MERCOSUR	10 187	831	5 300	16 318	0	11	1 436	1 590	1 134	530	530	1 080	284	730		
Argentina	10 187	831	5 300	16 318	0	0	0	2	0	0	0	171	108	108		
Brasil	0	0	0	0	0	11	1 340	1 568	1 117	530	530	910	176	430		
Resto MERCOSUR	0	0	0	0	0	0	96	21	17	0	0	0	0	30		
Chile	0	38	187	225	48 364	25 522	6 895	29 931	27 928	23 973	23 973	67 947	31 764	50 550		
Mdo. Común de Centro América	0	0	0	0	0	0	0	0	0	0	0	0	0	0		
CARICOM	0	0	0	0	0	0	114	565	717	184	184	234	292	600		
Resto de América	0	0	688	688	25	31	1 083	946	689	387	387	561	751	200		
EUROPA	70 720	74 655	154 474	299 848	62 541	60 454	42 935	43 027	48 803	157 267	157 267	83 988	119 392	87 900		
UNION EUROPEA	5 494	8 187	32 307	45 988	35 798	60 044	18 814	5 246	18 157	111 804	111 804	68 893	118 836	56 300		
Alemania	0	0	0	0	16 631	33 740	15 763	55	9 386	38 895	38 895	33 903	45 901	32 600		
Bélgica - Luxemburgo	72	96	304	472	936	627	25	300	2	10 522	10 522	12 906	133	11 740		
Dinamarca	144	167	138	450	834	0	0	0	4 227	12 124	12 124	3 534	6 428	10 000		
España	2 190	5 242	4 391	11 822	1 483	50	520	804	1 078	970	970	985	10 732	1 300		
Finlandia	234	9	541	784	12 734	13 770	0	0	0	42 045	42 045	10 118	53 546	10 000		
Francia	0	0	380	380	393	303	1 731	578	862	4 624	4 624	1 576	448	4 200		
Italia	0	0	23 497	23 497	165	52	78	670	218	291	291	323	1 239	900		
Lituania	2 855	2 673	2 699	8 227	0	0	0	0	0	0	0	0	0	0		
Países Bajos	0	0	136	136	2 621	2 124	59	2 258	2 211	2 128	2 128	4 751	2	5 100		
Reino Unido	0	0	0	0	0	1 006	637	520	58	111	111	539	408	200		
Suecia	0	0	0	0	0	8 371	0	0	0	0	0	0	0	0		
Resto Unión Europea	0	0	220	220	0	0	0	61	115	93	93	259	0	0		
Otros Países	65 226	66 468	122 167	253 860	26 743	410	24 120	37 780	30 646	45 463	45 463	15 095	556	31 500		
Suiza	65 226	66 468	107 655	239 348	0	0	23 541	37 739	30 022	0	0	14 255	0	0		
Bulgaria	0	0	0	0	21 777	0	40	21	71	45 252	45 252	149	139	31 100		
Noruega	0	0	0	0	3 238	0	0	0	0	0	0	0	0	0		
Rumania	0	0	11 732	11 732	137	0	0	0	0	211	211	346	229	100		
Rusia	0	0	2 348	2 348	0	410	0	0	440	0	0	344	189	200		
Turquia	0	0	326	326	1 591	0	0	0	0	0	0	0	0	0		
Resto de Europa	0	0	107	107	0	0	539	20	113	0	0	0	0	0		
Asia	42 814	17 342	50 760	110 916	51 725	74 494	8 937	123 993	160 232	87 447	87 447	215 466	69 526	94 000		
China	13 786	14 374	19 687	47 847	32 651	20 500	3 628	91 767	67 494	37 313	37 313	108 901	52 251	37 700		
Corea del Sur	0	243	238	481	0	27 962	0	14 266	45 773	10 508	10 508	47 594	0	13 100		
Hong Kong	18 058	0	0	18 058	0	0	0	0	458	0	0	0	0	0		
India	99	249	319	668	0	0	0	0	19 779	0	0	17 500	0	0		
Indonesia	0	0	0	0	0	419	0	0	304	0	0	0	0	0		
Japón	0	0	0	0	19 074	24 646	5 289	17 960	26 400	39 549	39 549	41 409	17 184	43 100		
Taiwan	1 599	1 619	8 811	12 029	0	780	0	0	0	0	0	0	0	0		
Resto de Asia	9 273	857	21 704	31 834	0	187	21	0	24	77	77	61	91	0		
AFRICA	0	0	0	0	0	0	487	1 745	948	2 573	2 573	1 170	855	500		
OCEANIA	0	20 123	0	20 123	0	0	0	23	0	24	24	937	193	200		
RESTO DE MUNDO	0	0	0	0	0	0	0	0	0	0	0	0	0	0		
TOTAL	375 396	424 417	596 601	1 396 414	188 657	222 058	101 691	306 016	269 858	311 397	311 397	391 248	276 472	302 800		

CUADRO 9

ANCASH: IMPORTACIONES FOB POR EL PUERTO DE CHIMBOTE
(Miles de US\$)

RUBROS	2005			2006									
	OCT	NOV	DIC	ENE	FEB	MAR	ABR	MAY	JUN	JUL	AGO	SEP	OCT
I. BIENES DE CONSUMO	0	0	0	0	0	0	0	0	0	0	0	0	0
II. INSUMOS	4 463	2 247	2 265	1 731	14 861	3 945	3 354	4 850	1 796	6 173	3 517	7 615	3 896
Comb. Lubric.y conexos	0	0	0	0	0	0	0	0	0	0	0	0	0
Agropecuario	0	0	0	0	0	0	0	0	0	0	0	0	0
Industria	4 463	2 247	2 265	1 731	14 861	3 945	3 354	4 850	1 796	6 173	3 517	7 615	3 896
Otros	0	0	0	0	0	0	0	0	0	0	0	0	0
III. BIENES DE CAPITAL	0	0	0	0	0	0	0	0	0	5	0	0	205
Agropecuario	0	0	0	0	0	0	0	0	0	0	0	0	205
Industria	0	0	0	0	0	0	0	0	0	0	0	0	0
Equipos de Transporte	0	0	0	0	0	0	0	0	0	0	0	0	0
Otros	0	0	0	0	0	0	0	0	0	0	0	0	0
IV. OTROS BIENES 1/	0	0	0	0	0	0	0	0	0	0	0	0	0
TOTAL	4 463	2 247	2 265	1 731	14 861	3 945	3 354	4 850	1 796	6 178	3 517	7 615	4 101

FUENTE: ADUANA - CHIMBOTE

ELABORACION: BCRP. Sede Regional de Trujillo. Departamento de Estudios Económicos

CUADRO 10

**ANCASH: INGRESOS CORRIENTES DEL GOBIERNO CENTRAL
(Miles de nuevos soles)**

	2005			2006										2005	2006	Var %
	OCT	NOV	DIC	ENE	FEB	MAR	ABR	MAY	JUN	JUL	AGO	SET	OCT	Acumulado Ene-Oct	Acumulado Ene-Oct	Oct06-Oct05
I. INGRESOS TRIBUTARIOS	10 533	10 586	20 515	14 913	16 763	18 240	16 837	17 140	17 063	27 776	15 914	16 038	19 578	159 684	180 263	82,4
1. Impuesto a la Renta	3 107	3 351	7 937	5 122	5 302	7 171	7 541	5 441	4 899	5 551	4 274	5 193	4 504	51 776	54 998	42,3
- Personas Naturales	1 225	1 186	2 792	2 102	1 228	1 300	2 129	1 698	1 202	2 042	1 529	2 613	1 318	15 691	17 160	5,6
- Personas Jurídicas	1 811	2 085	5 112	2 983	4 033	4 165	2 653	2 343	3 118	3 349	2 571	2 414	2 935	29 067	30 565	59,1
- Regularización	71	80	34	37	41	1 707	2 759	1 400	579	160	174	166	251	7 018	7 273	245,5
2. Impuesto a la Importación	87	66	3	2	1	1	108	273	2	2	1	1	651	251	1 044	637,6
3. Impuestos a la Prod.y al Cons.	6 053	5 481	11 188	8 551	10 692	10 117	7 004	9 692	10 490	20 433	6 803	9 317	12 877	91 849	105 975	108,8
I.G.V.	3 579	4 220	11 184	4 891	3 753	4 268	5 324	6 392	8 687	16 296	4 501	6 637	7 671	60 705	68 419	110,4
- Operaciones Internas	3 492	4 154	11 181	4 889	3 751	4 266	5 215	6 119	8 685	16 294	4 499	6 636	7 020	60 454	67 375	97,3
- Operaciones Externas	87	66	3	2	1	1	108	273	2	2	1	1	651	251	1 044	637,6
I.S.C.	2 475	1 261	4	3 660	6 939	5 850	1 681	3 300	1 803	4 136	2 302	2 680	5 205	31 144	37 556	106,5
4. Otros Ingresos Tributarios	1 286	1 688	1 387	1 239	768	950	2 184	1 735	1 672	1 790	4 836	1 527	1 547	15 807	18 247	18,0
II. INGRESOS NO TRIBUTARIOS	151	184	179	187	382	173	162	173	167	165	193	184	459	1 666	2 244	197,3
III. TOTAL INGRESOS CORRIENTES (I+II)	10 685	10 770	20 694	15 100	17 145	18 413	16 999	17 314	17 231	27 941	16 107	16 222	20 037	161 350	182 507	84,1

FUENTE: Superintendencia Nacional de Administración Tributaria - SUNAT
Elaboración: BCRP. Sede Regional Trujillo. Departamento de Estudios Económicos

CUADRO 11

ANCASH: PRODUCCIÓN AGROPECUARIA (T.M.)

CULTIVOS	2005											2006											
	ENE	FEB	MAR	ABR	MAY	JUN	JUL	AGO	SEP	OCT	ENE-OCT	ENE	FEB	MAR	ABR	MAY	JUN	JUL	AGO	SEP	OCT	ENE-OCT	
AGRÍCOLA																							
Arroz	0	3 100	7 080	5 080	1 500	0	0	0	0	0	16 760	0	4 100	3 720	8 650	4 270	0	0	0	0	0	0	0
Trigo	0	0	0	0	144	4 286	9 203	3 269	430	0	17 332	0	0	0	0	0	3 537	8 317	4 875	691	26	0	
Maíz amiláceo	933	949	1 166	2 480	3 312	4 660	834	30	40	18	14 422	94	789	878	671	2 223	4 681	1 664	136	26	6	0	
Frijol grano seco	42	123	131	161	98	98	62	155	103	101	1 074	43	85	86	118	226	315	216	231	415	0	0	
Papa	8 478	16 197	24 744	27 074	18 909	11 933	2 639	2 767	2 754	1 087	116 582	5 800	10 902	14 964	24 287	19 329	12 918	3 374	1 130	4 573	3 764	0	
Caña de azúcar	36 908	51 824	24 590	37 871	28 464	46 292	53 890	53 890	52 432	53 059	439 218	14 368	42 673	63 093	38 354	57 711	33 685	52 175	61 639	43 172	51 540	0	
Maíz amarillo duro	4 033	4 424	2 944	6 000	7 058	8 589	11 327	8 854	9 182	7 519	69 930	3 253	4 149	3 625	2 975	6 191	10 080	11 062	8 905	11 098	8 091	0	
Cebada	0	0	0	0	122	3 479	7 892	3 057	343	0	14 893	0	0	0	0	0	2 330	5 837	3 517	311	30	0	
Algodón	0	2 250	3 700	2 980	1 400	0	0	0	0	0	10 330	0	3 180	3 163	2 280	1 600	0	0	0	0	520	0	
Espárrago	447	463	464	445	451	462	484	477	482	492	4 667	449	533	550	553	531	612	604	597	554	357	0	
Otros agrícolas																							
Yuca	0	0	88	315	657	1 357	1 048	1 010	823	399	5 697	0	0	0	714	1 084	1 039	1 038	1 652	998	990	0	
Camote	170	1 560	823	166	1 600	1 086	431	836	2 540	2 450	11 662	220	1 390	852	736	1 373	699	645	700	2 805	1 612	0	
Arveja grano seco	0	0	0	18	24	164	264	144	16	2	632	0	24	42	8	130	568	577	296	161	5	0	
Haba grano seco	0	0	7	46	131	490	387	150	29	0	1 240	0	0	0	88	306	588	487	74	53	10	0	
Oca	0	0	0	12	78	1 013	1 140	999	479	72	3 793	0	0	0	0	256	841	1 116	215	200	18	0	
Olluco	62	390	717	1 739	1 922	1 406	584	172	269	75	7 335	0	59	115	1 069	1 566	1 570	548	257	123	106	0	
Quinua	0	0	12	18	63	134	120	32	0	0	379	0	1	0	0	28	80	48	20	3	0	0	
PECUARIO																							
Carne de ave	539	552	553	581	548	547	555	550	567	568	5 560	565	566	566	567	569	569	573	574	576	577	0	
Carne de vacuno	998	1 016	1 020	1 062	1 038	1 046	1 086	1 109	1 138	1 130	10 643	1 073	1 079	1 080	1 083	1 084	1 089	1 143	1 150	1 150	1 152	0	
Carne de porcino	116	118	118	119	124	127	127	128	129	119	1 224	94	95	118	119	118	119	130	118	119	121	0	
Carne de ovino	185	186	189	193	195	196	201	205	206	204	1 960	201	201	202	203	203	204	206	207	207	209	0	
Carne de caprino	40	42	42	44	45	46	46	47	37	35	425	37	37	42	42	43	44	41	45	45	45	0	
Leche	1 479	1 555	1 560	1 498	1 454	1 432	1 436	1 421	1 457	1 642	16 575	1 534	1 545	1 549	1 553	1 431	1 423	1 431	1 402	1 402	1 575	0	
Huevo	27	28	28	25	25	27	25	25	25	26	286	27	28	28	28	28	28	28	28	28	28	28	

FUENTE: Dirección Regional de Agricultura / Ministerio de Agricultura.
Elaboración: BCRP. Sede Regional Trujillo. Departamento de Estudios Económicos

CUADRO 12

**ANCASH: PRODUCCIÓN PESQUERA
(T.M.)**

PRODUCTOS	2005			2006										PRODUCTOS
	OCT	NOV	DIC	ENE	FEB	MAR	ABR	MAY	JUN	JUL	AGO	SEP	OCT	
PARA CONSUMO HUMANO DIRECTO	3 001	4 330	11 634	33 685	33 455	40 401	23 087	21 434	28 233	31 604	12 545	2 014	3 006	PARA CONSUMO HUMANO D.
Fresco	634	967	1 853	1 655	1 093	803	711	940	779	749	770	537	639	Fresco
Congelado	1 153	482	967	1 057	816	735	208	410	685	813	624	509	1 153	Congelado
Conservas	1 214	1 883	8 104	30 973	31 546	38 863	22 381	20 084	26 769	30 042	11 151	968	1 214	Conservas
PARA HARINA DE PESCADO	0	765 388	39 077	3 051	3 826	133 651	130 770	329 330	231 648	10 253	1 335	7	0	PARA HARINA DE PESCADO
Anchoveta	0	765 388	39 077	0	0	128 337	131 411	327 468	230 457	0	0	7	0	Anchoveta
Otras Especies	0	0	0	3 051	3 826	5 314	9 602	1 862	1 191	10 253	1 335	0	0	Otras Especies

FUENTE: DIRECCION REGIONAL DE PESQUERIA
Elaboración: BCRP. Sede Regional Trujillo. Departamento de Estudios Económicos

CUADRO 13

ANCASH: PRODUCCIÓN MINERA 1/

MINERIA METÁLICA	2005												2006										MINERIA METÁLICA
	ENE	FEB	MAR	ABR	MAY	JUN	JUL	AGO	SEP	OCT	NOV	DIC	ENE	FEB	MAR	ABR	MAY	JUN	JUL	AGO	SEP	OCT	
Molibdeno (TMF)	239	402	637	396	510	551	613	417	668	1020	369	900	718	435	637	603	466	526	654	746	732	736	Molibdeno (TMF)
Cobre (TMF)	31 053	30 201	33 559	30 301	32 777	31 363	28 269	32 881	28 202	38 370	26 409	40 857	34 601	26 013	42 310	36 419	27 189	27 927	31 167	29 497	30 092	32 744	Cobre (TMF)
Plomo (TMF)	1 756	1 736	1 885	1 864	1 724	1 388	1 488	1 404	1 729	2 019	1 886	1 754	1 628	1 664	1 362	2 250	1 842	3 023	1 866	2 526	1 594	2 055	Plomo (TMF)
Zinc (TMF)	30 372	31 312	21 756	31 918	26 488	20 779	25 719	23 444	26 261	7 708	23 198	8 239	8 531	25 655	12 502	19 498	24 658	22 261	23 986	28 160	19 641	27 073	Zinc (TMF)
Plata (KGF)	51 879	48 504	31 653	45 851	30 337	44 922	27 537	44 516	31 625	32 884	43 679	35 078	32 072	32 105	39 880	35 538	39 967	38 018	39 113	36 137	27 550	35 844	Plata (KGF)
Oro (KGF)	1 713	1 310	1 543	1 393	1 519	1 939	1 627	1 640	1 505	1 804	2 340	1 275	1 443	1 348	1 506	1 268	1 210	1 276	1 072	1 165	1 429	1 471	Oro (KGF)

1/ Cifras preliminares

FUENTE: DGM/DPDM/Estadística Minera

Elaboración: BCRP. Sede Regional Trujillo. Departamento de Estudios Económicos

CUADRO 14

ANCASH: PRODUCCIÓN MANUFACTURERA
(Variaciones porcentuales)

PRODUCTOS	2005												2006										PRODUCTOS
	ENE	FEB	MAR	ABR	MAY	JUN	JUL	AGO	SEP	OCT	NOV	DIC	ENE	FEB	MAR	ABR	MAY	JUN	JUL	AGO	SEP	OCT	
PRODUCTOS ALIMENTICIOS	-50.0	-13.1	-34.2	-4.4	-63.2	-29.4	-27.5	-8.2	-9.9	14.5	-32.5	-100.0	-69.0	-3.9	86.1	3.0	98.2	-36.8	4.1	4.2	-12.9	-2.6	PRODUCTOS ALIMENTICIOS
Azúcar	-50.0	-13.1	-34.2	-4.4	-63.2	-29.4	-27.5	-8.2	-9.9	14.5	-32.5	-100.0	-69.0	-3.9	86.1	3.0	98.2	-36.8	4.1	4.2	-12.9	-2.6	Azúcar
PRODUCTOS PESQUEROS	-42.4	-26.3	-63.3	-56.8	-9.6	-12.9	-12.4	-17.6	-23.6	-92.0	23.8	-15.5	3.4	144.1	1/	-29.9	-39.2	4.3	-74.6	75.0	120.3	120.3	PRODUCTOS PESQUEROS
Conservas de pescado	-22.6	-19.3	-61.3	-60.4	301.7	363.8	470.9	-13.3	-19.4	15.7	219.7	409.2	2.0	141.9	448.6	670.5	361.5	199.1	684.8	46.4	90.0	221.7	Conservas de pescado
Harina de pescado	-88.3	-69.0	-85.3	-56.6	-10.0	-17.1	-14.8	-58.6	-71.9	-99.7	27.9	-48.4	95.6	272.4	1/	-45.0	-46.8	5.0	-94.0	463.6	757.1	1408.9	Harina de pescado
Aceite de pescado	-93.9	-80.8	-92.3	-55.5	-30.0	-30.0	-30.9	-90.9	-85.7	-99.9	-45.4	-74.1	90.7	282.3	1/	24.0	3.3	167.4	-89.9	669.3	1539.9	3739.9	Aceite de pescado
PRODUCTOS SIDERÚRGICOS	24.5	24.2	-42.2	-17.7	-0.2	33.9	12.9	-7.3	0.6	-3.0	26.6	-0.3	-2.0	17.0	65.2	79.3	40.8	-0.3	7.3	20.7	15.2	18.5	PRODUCTOS SIDERÚRGICOS
Planos	17.6	-25.0	-51.4	-51.3	-55.7	-44.6	0.6	-35.2	-29.1	-25.9	-2.0	-12.3	-14.9	30.4	40.5	29.4	156.5	18.7	4.4	29.3	28.0	82.8	Planos
No Planos	26.1	39.9	-39.4	-6.9	20.8	72.7	16.1	4.3	11.4	3.3	34.6	2.1	2.8	15.3	68.8	51.3	27.4	-2.2	8.8	26.4	14.1	9.2	No Planos
PRODUCTOS QUÍMICOS	-86.4	-33.3	-55.6	0.0	-60.9	-21.1	-15.8	-5.6	-5.0	20.0	-23.8	-100.0	38.0	2.3	166.3	-14.8	108.4	-26.1	15.8	17.4	-24.6	-7.2	PRODUCTOS QUÍMICOS
Alcohol	-86.4	-33.3	-55.6	0.0	-60.9	-21.1	-15.8	-5.6	-5.0	20.0	-23.8	-100.0	38.8	2.3	166.3	-14.8	108.4	-26.1	15.8	17.4	-24.6	-7.2	Alcohol
SUSTANCIAS QUÍMICAS IND.	-20.0	25.0	22.2	11.1	11.1	0.0	0.0	44.4	30.0	0.0	20.0	75.0	57.6	28.0	17.0	15.5	19.1	34.5	36.1	13.6	14.0	27.2	SUSTANCIAS QUÍMICAS IND.
Acetileno	-20.0	25.0	22.2	11.1	11.1	0.0	0.0	44.4	30.0	0.0	20.0	75.0	57.6	28.0	17.0	15.5	19.1	34.5	36.1	13.6	14.0	27.2	Acetileno
TOTAL	-24.2	-1.4	-48.7	-48.4	-9.8	-2.2	-7.7	-9.4	-3.8	-59.4	22.7	-12.8	-4.7	29.4	172.0	-3.1	-17.8	10.0	-37.6	24.7	16.4	30.9	TOTAL
MEMO:																							MEMO:
Procesadoras de Recursos Primarios	-43.2	-23.8	-58.7	-65.4	-11.1	-14.1	-13.2	-14.4	-17.1	-86.1	22.2	-25.8	-10.1	72.1	574.8	-25.1	-34.1	19.1	-64.7	39.9	24.4	92.8	Procesadoras de Recursos P
Resto Industria	23.8	23.9	-42.2	-17.5	-0.5	33.6	12.7	-7.2	0.6	-2.9	26.3	-0.3	-1.8	13.1	60.8	47.3	41.0	-0.3	7.5	20.6	14.8	18.2	Resto Industria

1/ Variaciones Superiores al 1000 por ciento

FUENTE: Empresas Industriales

Elaboración: BCRP. Sede Regional Trujillo. Departamento de Estudios Económicos

CUADRO 15

ANCASH: ÍNDICE DE PRECIOS AL CONSUMIDOR EN LA CIUDAD DE CHIMBOTE
(BASE 1994=100)

	PONDERACION	2005			2006									
		OCT	NOV	DIC	ENE	FEB	MAR	ABR	MAY	JUN	JUL	AGO	SEP	OCT
Índice General	100.0	179.5	178.6	179.3	179.8	180.6	181.2	182.1	181.8	180.7	180.1	181.0	182.6	182.8
.Alimentos y Bebidas	54.7	163.6	162.0	163.8	164.7	166.1	167.1	168.4	168.0	165.9	164.7	166.3	169.1	169.1
.Vestido y Calzado	7.2	180.5	180.5	180.4	180.4	180.6	181.6	181.6	181.8	181.5	181.5	181.5	181.5	181.5
.Alquiler de Vivienda, Comb. y Elect.	10.9	263.6	263.3	262.6	263.1	263.1	262.9	264.5	263.9	264.3	264.4	264.9	265.6	267.6
.Muebles, Enseres y Mant. Viv.	4.4	153.1	153.1	153.2	153.3	153.3	153.3	153.3	153.3	153.3	153.3	153.3	153.3	153.3
.Cuidado salud y Serv. Médicos	2.1	217.4	217.1	209.8	207.6	207.6	207.6	207.6	207.6	207.6	207.6	207.6	207.6	207.6
.Transportes y Comunicaciones.	8.9	198.2	198.2	198.5	198.6	198.6	197.7	197.7	197.7	197.1	197.6	197.4	197.3	196.8
.Esparc, Divers. Serv. Cult. y Ens.	5.3	172.0	173.8	172.8	172.8	173.2	174.2	174.2	174.0	173.6	173.6	173.6	173.6	173.6
.Otros Bienes y Servicios	6.6	156.9	157.1	154.4	155.2	155.3	156.3	156.5	156.5	156.6	156.6	156.6	156.6	156.6

FUENTE: INEI - Chimbote
Elaboración: BCRP. Sede Regional Trujillo. Departamento de Estudios Económicos

CUADRO 16

**CIUDAD DE HUARAZ: EMPLEO FORMAL URBANO EN EMPRESAS DE 10 Y MÁS TRABAJADORES
POR SECTORES ECONÓMICOS**

(Variación porcentual con respecto al mismo mes año anterior)

Año	Mes	Extractivo	Electri.Gas y Agua	Comercio	Tranp. Y Comunic.	Servicios	Total
2004	Ene	33.0	2.8	20.5	-2.9	2.3	17.8
	Feb	28.0	9.9	18.9	-3.6	7.9	17.1
	Mar	21.1	26.0	13.8	-6.3	11.8	13.2
	Abr	13.4	0.5	12.7	-2.9	10.7	9.5
	May	27.2	-1.5	6.1	-4.2	18.0	15.9
	Jun	20.0	5.4	1.5	-5.5	23.2	14.3
	Jul	18.4	-1.6	-8.1	-12.9	23.9	11.6
	Ago	15.6	0.0	-6.5	-11.6	12.1	8.0
	Sep	10.5	1.1	-11.5	10.5	1.8	3.3
	Oct	6.0	2.2	-8.5	-11.6	7.4	3.3
	Nov	6.6	-0.5	-6.6	-12.9	15.0	5.5
	Dic	21.0	-15.0	-6.9	-13.6	15.5	3.3
2005	Ene	-35.3	1.1	-6.8	-15.0	24.8	-14.0
	Feb	-22.3	0.0	-9.5	-17.6	7.8	-11.1
	Mar	-8.3	-2.1	-6.0	-16.4	4.2	-4.1
	Abr	-4.6	2.6	-3.3	-18.2	5.1	-1.2
	May	-23.6	1.7	-4.4	-17.7	-6.5	-13.3
	Jun	-19.1	-0.4	1.2	-16.0	-7.4	-10.4
	Jul	-13.8	10.1	4.9	-0.2	-5.4	-5.3
	Ago	-9.0	10.2	0.9	-3.0	18.4	1.8
	Sep	-12.3	12.7	7.4	-4.0	18.4	0.8
	Oct	-18.2	11.8	4.3	-4.0	2.2	-6.7
	Nov	-17.0	13.4	4.8	-1.1	-9.8	-9.1
	Dic	-27.8	9.6	2.4	-0.3	-11.3	-15.1
2006	Ene	20.7	9.8	4.1	1.5	-5.5	7.8
	Feb	10.7	9.0	7.8	5.0	-6.3	4.4
	Mar	-4.5	6.9	9.0	4.0	-7.6	-2.9
	Abr	0.6	3.3	12.6	3.0	0.9	2.0
	May	11.3	3.3	16.8	3.0	0.5	6.9
	Jun	16.9	3.7	17.0	-2.3	-4.4	7.3
	Jul	2.6	-7.6	14.0	0.3	4.5	5.0
	Ago	-0.3	-16.6	16.1	4.5	7.7	4.8
	Sep	-0.8	-11.2	13.4	4.3	-18.9	-8.7
	Oct(p)	-1.8	-12.4	10.5	5.6	0.7	1.2

(p) preliminar

FUENTE: MTPE – DNPEFP – Encuesta Nacional de Variación Mensual del Empleo en empresas de 10 y más trabajadores de la actividad privada.

ELABORACION: BCRP. Sede Regional Trujillo. Departamento de Estudios Económicos

Nota: La información corresponde al primer día de cada mes.

CUADRO 17

**CIUDAD DE CHIMBOTE: EMPLEO FORMAL URBANO EN EMPRESAS DE 10 Y MÁS TRABAJADORES
POR SECTORES ECONÓMICOS**

(Variación porcentual con respecto al mismo mes año anterior)

Año	Mes	Extractivo	Industria	Electri.Gas y Agua	Comercio	Tranp. Y Comunic.	Servicios	Total
2004	Ene	-19.1	2.5	-5.4	8.6	-7.4	-0.8	-0.7
	Feb	-23.1	20.1	2.2	3.0	44.9	-0.1	12.2
	Mar	-14.4	-11.4	-3.1	3.1	39.0	8.5	-2.2
	Abr	10.4	13.3	-11.8	4.0	0.4	15.9	13.4
	May	-3.1	5.9	-9.9	0.1	-10.6	15.5	4.3
	Jun	10.8	2.8	-8.7	-7.2	5.9	16.3	5.9
	Jul	17.8	-3.9	-20.1	-12.0	-22.5	11.0	0.3
	Ago	16.6	-9.0	-22.1	-14.1	43.4	9.5	-1.8
	Sep	-24.5	-12.8	-22.7	-15.1	43.1	10.0	-8.1
	Oct	-30.4	23.3	-24.9	-15.6	62.0	11.6	9.5
	Nov	n.d.	n.d.	n.d.	n.d.	n.d.	n.d.	0.4
	Dic	-13.8	1.4	-22.5	-15.2	-1.7	18.6	0.4
2005	Ene	9.1	-1.5	-10.7	-13.3	21.8	38.9	7.0
	Feb	-15.1	-3.6	-18.2	-9.1	-27.7	23.6	-4.3
	Mar	-26.1	6.5	-15.6	-8.2	-14.6	12.4	0.2
	Abr	-57.5	-11.7	-11.5	-10.1	36.4	11.3	-11.9
	May	-17.7	-4.1	-13.3	-8.5	49.5	10.0	-1.5
	Jun	-17.8	4.8	-15.7	-2.5	19.4	6.2	1.5
	Jul	-32.8	2.6	-14.0	4.3	102.2	9.6	1.4
	Ago	-22.1	11.2	-13.0	2.1	53.7	26.4	11.2
	Sep	-7.4	1.7	-8.6	4.5	38.2	9.4	3.8
	Oct	3.7	-9.3	-4.9	2.6	-17.9	11.3	-4.1
	Nov	-37.9	6.0	1.2	0.3	-23.1	9.6	-2.9
	Dic	2.4	7.3	0.0	-1.5	20.5	7.0	5.1
2006	Ene	-16.9	3.3	-0.4	-1.5	-2.0	11.0	0.0
	Feb	28.2	1.9	4.1	-1.4	6.6	9.4	4.8
	Mar	26.4	18.7	2.2	-2.6	49.9	7.8	15.3
	Abr	195.9	11.4	3.7	5.1	-31.4	9.2	19.3
	May	-4.3	11.6	4.6	5.5	-33.9	8.3	2.6
	Jun	-15.7	15.7	5.7	10.6	-20.7	6.4	3.2
	Jul	-1.7	3.6	n.d.	7.9	-47.6	4.9	-3.5
	Ago	1.3	1.5	n.d.	9.6	-52.3	4.3	-4.9
	Sep	46.9	-2.9	n.d.	8.2	-66.7	4.0	-5.0
	Oct(p)	23.9	-4.1	n.d.	3.0	-32.7	-3.9	-5.4

(p) preliminar

FUENTE: MTPE – DNPEFP – Encuesta Nacional de Variación Mensual del Empleo en empresas de 10 y más trabajadores de la actividad privada.

ELABORACION: BCRP. Sede Regional Trujillo. Departamento de Estudios Económicos

Nota: La información corresponde al primer día de cada mes.