



BANCO CENTRAL DE RESERVA DEL PERÚ

SEDE REGIONAL TRUJILLO

**SÍNTESIS MENSUAL DE ANCASH
AGOSTO 2006**

DEPARTAMENTO ESTUDIOS ECONÓMICOS

CONTENIDO

RESUMEN.....	2
I. INFLACIÓN.....	3
II. PRODUCCIÓN.....	4
1. Producción Agropecuaria.....	4
2. Producción Pesquera.....	7
3. Producción Minera.....	7
4. Producción Manufacturera.....	8
5. Construcción.....	9
III. SECTOR EXTERNO.....	10
IV. FINANZAS PÚBLICAS.....	13
1. Gobierno Central.....	13
2. Gobierno Regional	14
V. MONEDA Y CRÉDITO.....	16
1. Depósitos en el Sistema Financiero.....	16
2. Crédito al Sector Privado.....	16
3. Tasas de Interés.....	18
VI. INFORMACIÓN ESTADÍSTICA.....	19
Cuadro 1. Depósitos y Obligaciones del Sistema Financiero.....	20
Cuadro 2. Depósitos en las Entidades Financieras Ubicadas por Ciudades.....	21
Cuadro 3. Crédito del Sistema Financiero al Sector Privado.....	22
Cuadro 4. Colocaciones de las Entidades Financieras Ubicadas por Ciudades.....	23
Cuadro 5. Cartera Pesada en el Sistema Financiero.....	24
Cuadro 6. Morosidad de las Entidades Financieras Ubicadas por Ciudades.....	25
Cuadro 7. Exportaciones FOB por Tipo de Producto.....	26
Cuadro 8. Exportaciones FOB por Bloque Económico.....	27
Cuadro 9. Importaciones FOB por el puerto de Chimbote.....	28
Cuadro 10. Ingresos Corrientes del Gobierno Central.....	29
Cuadro 11. Producción Agropecuaria.....	30
Cuadro 12. Producción Pesquera.....	31
Cuadro 13. Producción Minera.....	32
Cuadro 14. Producción Manufacturera	33
Cuadro 15. Índice de Precios al Consumidor en la ciudad de Chimbote.....	34

DIRECCIÓN EN INTERNET

<http://www.bcrp.gob.pe/sucursales.htm>

RESUMEN

En agosto, la **inflación** en las ciudades de Huaraz y Chimbote fue de 0,01 y 0,52 por ciento, respectivamente.

La **actividad productiva** en el mes creció 3,6 por ciento, principalmente por el dinamismo de la actividad no primaria (21,2 por ciento) y en menor medida la actividad primaria (1,3 por ciento).

Las **exportaciones** totalizaron en el mes US\$ 391,2 millones, 99,9 por ciento por encima del valor exportado en agosto de 2005. En cuanto a las **importaciones**, sumaron US\$ 3,5 millones, 56,9 por ciento

por debajo de lo registrado en similar mes de 2005.

En el sector fiscal, los **ingresos corrientes** del Gobierno Central totalizaron S/. 16,4 millones, 9 por ciento menos de lo recaudado en agosto del pasado año. Por su parte los **gastos** del Gobierno Regional aumentaron en el mes 11,6 por ciento.

En el sistema financiero, los **depósitos** y el **crédito** crecieron en 31,6 y 20,7 por ciento, respectivamente, en términos reales, respecto a agosto de 2005. En cuanto a la **cartera atrasada**, registró en el mes un nivel de 24,9 por ciento.

I. INFLACIÓN

El IPC de la ciudad de **Huaraz** aumentó en agosto 0,01 por ciento, acumulando en lo que va del año una variación positiva de 0,1 por ciento; así mismo, en los últimos doce meses los precios acumularon un alza de 1,12 por ciento.

Por su parte, en la ciudad de **Chimbote**, la inflación en el mes fue de 0,52 por ciento, acumulando hasta agosto 0,97 por ciento, y 0,99 por ciento, en los últimos doce meses del año.

CUADRO N° 1
ANCASH: INFLACIÓN EN LAS
PRINCIPALES CIUDADES

AGOSTO	Huaraz	Chimbote
Var. % mensual 1/	0.01	0.52
Var. % acumulada 2/	0.10	0.97
Var. % anual 3/	1.12	0.99

1/ Respecto al mes de julio

2/ De enero a agosto.

3/ Últimos doce meses

FUENTE: INEI – Chimbote y Huaraz

GRÁFICO N° 1

INFLACIÓN ÚLTIMOS DOCE MESES
(Variación anualizada)

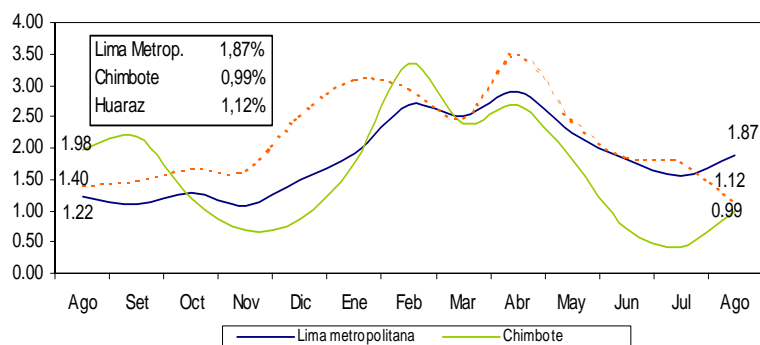

La inflación mensual en la ciudad de Chimbote se sustentó, principalmente, en el alza de precios de los grupos de Alimentos y

Bebidas (0,99 por ciento) y Alquiler de Vivienda, Combustible y Electricidad (0,21 por ciento).

CUADRO N° 2
CHIMBOTE: INFLACIÓN POR GRANDES GRUPOS DE CONSUMO –AGOSTO 2006
(Año Base 1994 =100)

	PONDERACIÓN	Variación Porcentual		
		Mensual	Acumulada	Anualizada
INDICE GENERAL	100.00	0.52	0.97	0.99
1. Alimentos y Bebidas	56.66	0.99	1.56	1.19
2. Vestido y Calzado	7.15	0.00	0.62	0.58
3. Alq. de Vivienda, Combustibles. y Electric.	10.93	0.21	0.87	2.92
4. Muebles, Enseres. y Mant. de la Vivienda	4.35	0.00	0.07	0.14
5. Cuidados, Conservación de La Salud	2.14	0.00	-1.04	-4.32
6. Transportes y Comunicaciones	8.86	-0.11	-0.58	-0.41
7. Espec. Divers. Serv. Cult. y de Ens.	5.27	0.00	0.42	0.91
8. Otros Bienes y Servicios	6.64	0.00	1.23	-0.10

FUENTE: INEI – Chimbote

II. PRODUCCIÓN

La producción departamental creció en agosto 3,6 por ciento, respecto a similar mes del pasado año, principalmente por la expansión de la actividad no primaria (21,2 por ciento) explicado por los sectores construcción y la industria no primaria que crecieron 31,9 por ciento y 20,6 por ciento respectivamente. La actividad primaria, por su parte, creció 1,3 por ciento.

En el lapso acumulado de enero a agosto, la producción se incrementó en 1,6 por ciento y se sustentó sólo en las actividades no primarias que crecieron en 21,3 por ciento, contrarrestando la caída que exhibieron las actividades primarias (0,6 por ciento).

CUADRO N° 3
ANCASH: VALOR BRUTO DE LA PRODUCCION
(variación real)

	2006	
	AGO	ENE-AGO
I. VBP Primario	1.3	-0.6
Agropecuaria	1.2	-6.4
. Agrícola	0.6	-9.5
. Pecuaria	2.4	3.1
Pesca	367.3	117.2
Minería	-5.2	-7.3
Industria Primaria	39.6	-9.3
II. VBP No Primario	21.2	21.3
Manufactura no primaria	20.6	20.9
Construcción	31.9	29.3
VBP de Bienes	3.6	1.6

Elaboración: BCRP. Sede Regional Trujillo. Departamento de Estudios Económicos.

1. Producción Agropecuaria

En agosto, la actividad agropecuaria creció 1,2 por ciento, respecto a igual mes del pasado año, por la mayor producción, principalmente, del subsector pecuario, que en el mes tuvo una expansión de 2,4 por ciento; incidiendo también, pero en menor

medida, la producción agrícola (0,6 por ciento). Sin embargo, en lo que va del año, la producción agropecuaria muestra una caída de 6,4 por ciento, básicamente por el retroceso del subsector agrícola. (9,5 por ciento).

CUADRO N° 4
ANCASH: VALOR BRUTO DE PRODUCCION AGROPECUARIA
(Variación real %)

	AGOSTO		ENE - AGO	
	2005	2006	2005	2006
Subsector Agrícola	9.8	0.6	-6.6	-9.5
Subsector Pecuaria	6.4	2.4	3.7	3.1
Sector Agropecuario	8.7	1.2	-4.1	-6.4

FUENTE: Dirección Regional de Agricultura
Elaboración: BCRP. Sede Regional Trujillo. Departamento de Estudios Económicos

La ligera expansión mensual del subsector agrícola (0,6 por ciento) se debió a la mayor producción, principalmente, de los cultivos de maíz amiláceo (354,3 por ciento), olluco (49,4 por ciento), yuca (63,6 por

ciento) y trigo (49,1 por ciento), entre otros. Por el contrario se redujo la producción de maíz choclo (76,5 por ciento), papa (59,2 por ciento) y alfalfa (3,4 por ciento).

**CUADRO N° 5
PRODUCCION AGROPECUARIA 1/
(Toneladas)**

	AGOSTO				ENERO - AGOSTO			
	2005		2006		2005		2006	
	Cosechas (Has)	TM	Cosechas (Has)	TM	Cosechas (Has)	TM	Cosechas (Has)	TM
Papa	208	2 767	137	1 130	11 242	112 741	9 449	92 704
Algodón rama	0	0	0	0	4 081	10 330	0	10 223
Maíz choclo	110	1 108	25	260	4 759	46 810	3 602	37 630
Caña de azúcar	665	53 890	633	61 639	3 936	333 727	3 368	363 698
Alfalfa	446	12 558	430	12 132	3 867	108 975	3 812	107 427
Maíz amarillo duro	1 715	8 854	1 760	8 905	9 665	53 229	9 763	50 240
Maíz amiláceo	25	30	107	136	10 486	14 364	8 716	11 136
Arroz	0	0	0	0	2 131	16 760	2 873	20 740
Espárrago	112	477	140	597	865	3 693	1 037	4 429
Olluco	0	3	57	257	1 505	6 842	1 075	5 098
Trigo	3 153	3 269	4 787	4 875	16 356	16 902	16 352	16 729
Mango	0	0	0	0	414	3 999	577	5 572
Cebada	2 971	3 057	3 507	3 517	14 111	14 550	11 482	11 621
Yuca	68	1 010	109	1 652	310	4 475	360	5 527

1/ Cifras preliminares.

FUENTE: Dirección Regional de Agricultura

Elaboración: BCRP. Sede Regional Trujillo. Departamento de Estudios Económicos

En agosto, se dio inicio al nuevo año agrícola (agosto 2006 – julio 2007) en su fase de siembras, con perspectivas no tan favorables por la irregularidad de las condiciones hidroclimáticas; sin embargo, en el primer mes se ha logrado instalar 5,6 mil hectáreas, 73 por ciento por encima de lo

sembrado en similar mes de la campaña pasada y se sustenta en las mayores siembras de cultivos andinos como la papa (744 has), maíz amiláceo (167 has), así como de cultivos de costa como el maíz amarillo duro (184 has), entre otros.

**CUADRO N° 6
SUPERFICIE SEMBRADA EN ANCASH 1/
(HAS)**

CULTIVOS	AGOSTO		CAMPAÑA AGRICOLA 2/	
	2005	2006	2004/2005	2005/2006
CULTIVOS TRANSITORIOS	3132	5386	3132	5386
Arroz	0	0	0	0
Trigo	0	0	0	0
Maíz amiláceo	75	242	75	242
Frijol G.S	10	28	10	28
Papa	875	1619	875	1,619
Maíz amarillo duro	481	665	481	665
Cebada	0	0	0	0
Algodón	940	660	940	660
Otros	751	2172	751	2,172
CULTIVOS PERMANENTES	82	173	82	173
Caña de azúcar	82	173	82	173
Total	3,214	5,559	3,214	5,559

1/ Cifras preliminares.

2/ De agosto a julio.

3/ Principales cultivos

FUENTE: Dirección Regional de Agricultura.

Elaboración: BCRP. Sede Regional Trujillo. Departamento de Estudios Económicos

El crecimiento del subsector pecuario se debió al mayor dinamismo de la producción de huevos (12,1 por ciento), carne de ave (4,5 por ciento), carne de vacuno (3,7 por ciento) y carne de ovino (1,4 por ciento).

Contrariamente, disminuyó la producción de carne porcino (7,4 por ciento), carne de caprino (3,5 por ciento) y leche (1,3 por ciento).

**CUADRO N° 7
ANCASH: PRODUCCIÓN PECUARIA
(T.M.)**

	AGOSTO			ENERO - AGOSTO		
	2005	2006	%	2005	2006	%
Carne de ave	550	574	4.5	4 425	4 548	2.8
Carne de vacuno	1109	1150	3.7	8 375	8 781	4.9
Carne de porcino	128	118	-7.4	976	912	-6.6
Carne de ovino	205	207	1.4	1550	1628	5.0
Carne de caprino	47	45	-3.5	352	330	-6.3
Leche	1 421	1 402	-1.3	11 835	11 868	0.3
Huevos	25	28	12.1	210	223	6.6

**GRAFICO N°2
PARTICIPACIÓN EN EL VBP PECUARIO
(ENERO – AGOSTO 2006)**

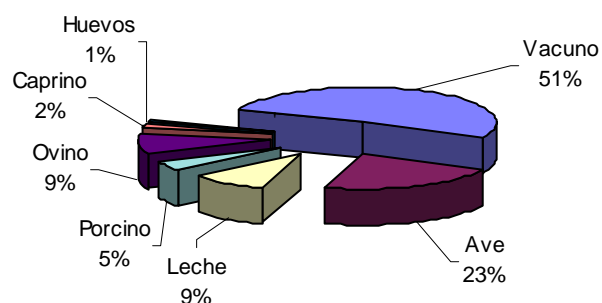

2. Producción Pesquera

En agosto, la actividad pesquera registró una expansión de 367,3 por ciento, respecto a igual mes del pasado año, siendo determinante el mayor desembarque de especies para consumo humano directo (4,6 veces), particularmente de especies destinadas a la elaboración de conservas (6,9 veces) como el jurel (de 0,3 mil a 5,8 mil Tm.), la caballa (de 0,8 mil a 4 mil Tm.) y la anchoveta (de 0,4 mil a 1,2 mil Tm.). Por su parte, la pesca industrial de anchoveta (para harina y aceite), al igual que en agosto de 2005, se encuentra

paralizada por la veda impuesta a éste recurso.

Las cifras acumuladas de enero a agosto, evidencian similar comportamiento. La producción pesquera creció 117,2 por ciento, frente al periodo comparable de 2005, debido al mayor desembarque para el consumo humano directo (4,9 veces), que más que compensó la baja pesca para el consumo humano indirecto (-41,7 por ciento).

**CUADRO N° 8
PRODUCCIÓN PESQUERA EN LA REGIÓN ANCASH 1/
(TM.B.)**

	AGOSTO			ENE - AGO		
	2005	2006	Var % 2/	2005	2006	Var % 2/
Consumo Humano Directo	3 403	12 545	364.6	51 830	224 657	389.0
. Desembarque Fresco	489	770	57.5	4 790	7 500	56.6
. Desembarque Congelado	1 298	624	-51.9	10 847	5 348	-50.7
. Desembarque Conserva	1 616	11 151	590.0	36 193	211 809	485.2
Consumo Humano Indirecto	0	1 335	-	1 464 958	854 107	-41.7
. Anchoveta	0	0	-	1 464 958	817 673	-44.2
. Otras Especies	0	1 335	-	0	36 434	-
TOTAL	3 403	13 880	367.3	1 516 788	1 078 764	117.2

1/ Cifras preliminares.

2/ Variación en valores reales

3/ Variación superior al 1 000 por ciento

FUENTE: Dirección Regional de Pesquería.

3. Producción Minera

La minería metálica disminuyó en agosto 5,2 por ciento, respecto a similar mes del año previo, básicamente, por la menor producción de oro (29,0 por ciento), plata (18,8 por ciento) y cobre (10,3 por ciento), a diferencia del plomo, molibdeno y zinc que crecieron en el mes 79,9 por ciento, 78,9 por ciento y 20,1 por ciento, respectivamente.

En los ocho primeros meses del año, la producción minera muestra un retroceso de 7,3 por ciento, frente al periodo análogo de 2005 atribuido a los bajos niveles de producción registrados en zinc (22 por ciento), oro (18,9 por ciento) y plata (10 por ciento).

**CUADRO N° 9
PRODUCCION MINERA EN ANCASH 1/**

	AGOSTO			ENE - AGO		
	2005	2006	Var %	2005	2006	Var%
MINERIA METÁLICA			-5.2			-7.3
Molibdeno (T.M.F.)	417	746	78.9	3 765	4 785	27.1
Cobre (T.M.F.)	32 881	29 497	-10.3	250 438	255 123	1.9
Plomo (T.M.F.)	1 404	2 526	79.9	13 249	16 161	22.0
Zinc (T.M.F.)	23 444	28 160	20.1	211 801	165 251	-22.0
Plata (KG. F.)	44 515	36 137	-18.8	325 451	292 830	-10.0
Oro (KG. F.)	1 640	1 165	-29.0	12 684	10 288	-18.9

1/ Cifras preliminares

FUENTE: DGM/DPM / Estadísticas Minera.

Elaboración: BCRP. Sede Regional Trujillo. Departamento de Estudios Económicos

4. Producción Manufacturera

La manufactura se expandió 24,7 por ciento en agosto, respecto a similar mes del pasado año, reflejando la mayor actividad de la industria procesadora de recursos primarios, así como de la industria no primaria, que en el mes crecieron 39,6 por ciento y 20,6 por ciento, respectivamente.

Análogo comportamiento evidencian las cifras acumuladas de enero a agosto, al registrar la producción industrial un crecimiento de 4,1 por ciento, frente al periodo comparable de 2005. La industria no primaria creció 20,9 por ciento, mientras que la primaria tuvo un descenso de 9,3 por ciento.

**CUADRO N° 10
Valor Bruto de la Producción Manufacturera
(Variación real) 1/**

	AGOSTO		ENE - AGO	
	2005	2006	2005	2006
Procesadores recursos primarios	-14.4	39.6	-25.7	-9.3
Industria no primaria	-7.2	20.6	-0.1	20.9
Total Sector	-9.4	24.7	-18.9	4.1

1/ Variación con respecto al mismo periodo del año anterior.

FUENTE: Empresas Industriales

Subsector procesador de recursos primarios

El avance del subsector (39,6 por ciento) se sustenta en la mayor actividad de la industria pesquera, destacando por su dinamismo la que produce harina, congelados y aceite, cuyos niveles de producción se vieron incrementados en 463,6 por ciento, 120,4 por ciento y 669,3 por ciento, respectivamente. La producción de azúcar,

por su parte, aumentó 4,2 por ciento, debido a una mayor molienda de caña (de 53,9 mil Tm. a 61,6 mil Tm.).

Sin embargo, en lo que va del año el subsector exhibe una caída de 9,3 por ciento, básicamente por la menor producción de harina de pescado (36,9 por ciento).

Subsector resto de la industria

La industria no primaria se expandió, en el mes, 20,9 por ciento, por los mayores niveles de producción de todas sus ramas: la

industria siderúrgica creció 20,7 por ciento, alcohol etílico en 17,4 por ciento y el acetileno lo hizo en 13,6 por ciento.

CUADRO N° 11
PRODUCCIÓN MANUFACTURERA DE PRINCIPALES PRODUCTOS 1/

DESCRIPCIONES	UNIDAD DE MEDIDA	AGOSTO			ENERO - AGOSTO		
		2005	2006	% 2/	2005	2006	% 2/
PRODUCTOS ALIMENTICIOS							
Azúcar	Tm.	5 744	5 986	4.2	35 601	37 286	4.7
INDUSTRIA PESQUERA							
Conservas de Pescado	Tm.	1 237	1 811	46.4	12 790	34 970	173.4
Pescado Congelado	Tm.	270	595	120.4	3 683	3 725	1.1
Harina de Pescado	Tm.	280	1 578	463.6	347 836	219 334	-36.9
Aceite de Pescado	Tm.	13	100	669.3	39 435	52 832	34.0
PRODUCTOS SIDERÚRGICOS							
Planos	Tm.	3 594	4 646	29.3	21 397	28 146	31.5
No Planos	Tm.	21 959	27 754	26.4	176 416	214 613	21.7
Otros	Tm.	2 603	1 584	-39.1	23 070	24 272	5.2
INDUSTRIA DE BEBIDAS							
Alcohol Etílico	Miles Lts	282	331	17.4	1 639	2 053	25.3
SUSTANCIAS QUÍMICAS							
Acetileno	Kgr.	11 495	13 058	13.6	72 897	92 078	26.3

1/ Cifras preliminares.

2/ Variación en valores reales

FUENTE: Empresas Industriales.

5. Construcción

En agosto, la actividad de la construcción continuó siendo dinámica, al registrar un crecimiento de 31,9 por ciento, respecto a similar mes del precedente año, atribuido al mayor gasto privado y público en diversas obras como infraestructura educativa (Universidad César Vallejo, Universidad del Santa) deportiva (Estadio Municipal de Chimbote), mejoramiento del ornato de la ciudad de Chimbote, así como el aumento de

la autoconstrucción, lo cual se refleja en el mayor consumo local de cemento que pasó de 8,6 mil a 11,2 mil Tm.

En lo que va del año, la actividad de la construcción registró una expansión de 29,3 por ciento, al compararla con análogo periodo de 2005. El consumo acumulado de cemento pasó de 62,5 mil a 71,1 mil Tm.

CUADRO N° 12
Principales indicadores del Sector Construcción

	AGOSTO			ENE - AGO		
	2005	2006	Var %	2005	2006	Var %
Despacho de cemento (T.m.)	8 600	11 245	30.8	62 584	71 175	13.7
Venta de concreto (m3)	2 140	1 848	-13.6	5 242	14 684	180.1

II. SECTOR EXTERNO

1. EXPORTACIONES

Las exportaciones de Ancash, realizadas por diferentes puntos de embarque del país, totalizaron en agosto US\$ 391,2 millones; 99,9 por ciento por encima de lo exportado en agosto de 2005. Las exportaciones tradicionales y no tradicionales se expandieron en 99,7 por ciento y 107,7 por ciento, respectivamente.

Las exportaciones tradicionales, que representan el 96,6 por ciento de lo exportado en el mes, alcanzaron un valor de US\$ 377,8 millones, destacando, la expansión de zinc (720,8 por ciento) y cobre (198,6 por ciento).

En el rubro de los no tradicionales, destacan la expansión de los productos

pesqueros, particularmente, calamar y pota congelada (703,3 por ciento) mariscos congelados (185 por ciento) y conchas de abanico (38,2 por ciento). En los productos agropecuarios, sobresalen, cebollas frescas (147,4), arvejas frescas (62,7 por ciento), verduras frescas (38,6 por ciento), espárragos frescos (36,4 por ciento), y lechugas frescas (36,1 por ciento).

En el período de enero a agosto, las exportaciones totales acumularon un valor de US\$ 2 077,6 millones, 39,7 por ciento por encima de lo exportado en el mismo período de 2005, por la mayor exportación de productos tradicionales (39 por ciento) como no tradicionales (60,1 por ciento).

CUADRO Nº 13
ANCASH: EXPORTACIONES POR TIPO DE PRODUCTO
(Valor FOB en miles de US\$)

TIPO	AGOSTO			ENE - AGO	
	2005	2006	Var %	2005	2006
Exportaciones Tradicionales	189 232	377 848	99.7	1 438 203	1 998 388
Azúcar	0	0	--	0	0
Harina de Pescado	47 584	771	-98.4	211 530	171 163
Cobre	83 531	249 423	198.6	653 010	1 169 597
Molibdeno	30 888	46 155	49.4	268 420	223 116
Zinc	6 236	51 182	720.8	92 497	178 497
Oro	15 996	26 095	63.1	164 783	203 425
Aceite de Pescado	4 998	4 224	-15.5	47 514	52 508
Otros Productos Tradicionales 1/	0	0	--	449	82
Exportaciones No Tradicionales	6 451	13 400	107.7	49 474	79 220
Productos Agropecuarios	1 224	1 829	49.4	5 611	7 436
Espárragos Frescos	278	379	36.4	1 522	1 482
Espárragos Congelados	0	68	--	130	363
Verduras Frescas 2/	19	27	38.6	189	210
Páprika	0	0	--	288	118
Arvejas Frescas	622	1 011	62.7	1 300	1 711
Frejolito Fresco	14	16	16.5	273	85
Cebolla Fresca	7	18	147.4	106	27
Flores Frescas 3/	6	44	8/	464	504
Oleoresina De Marigold y Paprika	233	205	-11.8	472	602
Lechugas Frescas	45	61	36.1	388	1 262
Mango Fresco y Congelado	0	0	--	420	1 071
Otros productos Agropecuarios 4/	0	0	--	61	0
Productos Hidrobiológicos	1 885	8 746	364.1	18 116	51 166
Pescado Congelado 5/	0	1 410	--	567	9 914
Conservas de Pescado	0	4 070	--	1 092	24 210
Mariscos Congelados 6/	51	144	185.0	672	402
Calamar y Pota Congelada	88	708	703.3	1 497	6 386
Conchas de Abanico	1 746	2 413	38.2	14 290	10 254
Demás Productos	3 342	2 825	-15.5	25 746	20 618
Productos Siderurgicos 7/	3 338	2 747	-17.7	22 404	19 615
Maquinaria y Equipos	0	76	--	983	581
Muebles y Adornos en Madera	0	0	--	188	0
Otros	3	3	-25.5	2 172	422
Total	195 683	391 248	99.9	1 487 677	2 077 607

1/ Cenizas de Zinc, Ferromolibdeno, muestras de mineral
 2/ Albahaca, Eneldo, Achicoria, Perejil, Perifollo, Tomillo, Mejorana, Orégano, Cebollín
 3/ Gypsohila, Hortencias, Liatris, Rosas
 4/ Camote Congelado, Limon Fresco
 5/ Ancholeta, Atun, Pejerrey, Perico, Caballa
 6/ Abalon, Caracoles de Mar, Centolla, Navaja, Lapas, Langosta
 7/ Alcantarillas, Barras de Acero, Guardavias, Planchas, Tuberías
 8/ Variación superior a 1000 por ciento

FUENTE: ADUANAS
 Elaboración: BCRP. Sede Regional Trujillo. Departamento de Estudios Económicos

En lo que va del año, de enero a agosto, las exportaciones se han concentrado en nueve países; en primer lugar China, que adquiere el 22,3 por ciento del total, básicamente cobre; le siguen en orden

Canadá (17,3 por ciento); Chile (12,2 por ciento); Alemania (9,5 por ciento); Japón (9,2 por ciento); Corea del Sur (9 por ciento); Finlandia (5,1 por ciento); Bulgaria (3,3 por ciento); e India (2,6).

**CUADRO Nº 14
ANCASH: PRINCIPALES PAISES DESTINO Y PRINCIPAL PRODUCTO EXPORTADO
(ENE – AGO 2006)**

País	% del Total	Principal Producto
China	22.3	Cobre
Canadá	17.3	Oro
Chile	12.2	Cobre
Alemania	9.5	Cobre
Japón	9.2	Cobre
Corea del Sur	9.0	Cobre
Finlandia	5.1	Zinc
Bulgaria	3.3	Cobre
India	2.6	Cobre
Otros Países	9.5	Otros productos
Total	100.0	

FUENTE: ADUANAS
Elaboración: BCRP. Sede Regional Trujillo. Departamento de Estudios Económicos

En lo referido a la utilización de la infraestructura portuaria local, durante el lapso de enero a agosto, del volumen total exportado (1 338,6 mil Tm), el 68,3 por ciento se ha realizado por Punta Lobitos (Huarney), básicamente cobre (740,9 mil Tm) y zinc (173,6 mil Tm); el 26,8 por ciento por el Puerto de Chimbote (358,3 mil Tm), básicamente harina de pescado (233,3 mil Tm), aceite de pescado (83,9 mil Tm),

zinc (46,3 mil Tm) y barras de acero (38,3 mil Tm); el 3,5 por ciento se exportó vía puerto del Callao (46,8 mil Tm); el 1 por ciento restante por el puerto de Paita (14 mil Tm) y en pequeñas proporciones por el aeropuerto Jorge Chávez (1,6 mil Tm), puerto de Desaguadero (1,2 mil Tm), por el puerto de Salaverry (1,1 Tm), y por la frontera de Tumbes (964 Tm), principalmente.

**GRÁFICO Nº 3
EXPORTACIONES POR PUERTO: PESO NETO
TM**

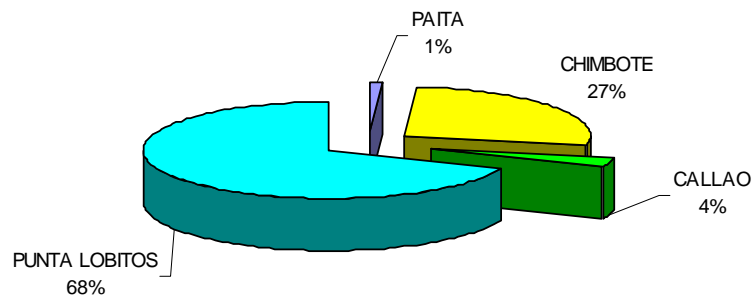

FUENTE: ADUANAS
Elaboración: BCRP. Sede Regional Trujillo. Departamento de Estudios Económicos

2. IMPORTACIONES

En cuanto a las importaciones realizadas por el Puerto de Chimbote, totalizaron en agosto US\$ 3,5 millones, 56,9 por ciento por debajo de lo importado en agosto de 2005, principalmente, por la menor compra de insumos industriales (56,9 por ciento).

En el lapso de enero a agosto, las importaciones totalizaron US\$ 42 millones, 4

por ciento más del valor importado en el mismo lapso de 2005.

El principal país proveedor de las importaciones durante el mes fue Colombia, quien provee la totalidad del coque metalúrgico que importa la empresa Siderperú.

CUADRO N° 15
IMPORTACIONES POR EL PUERTO DE CHIMBOTE
(Valor FOB en miles de US\$)

	AGOSTO			ENE - AGO		
	2005	2006	Var %	2005	2006	Var %
I. Bienes Consumo	0	0	-.-	0	0	-.-
II. Insumos	8 157	3 517	-56.9	40 329	41 958	4.0
Combust. Lubric. y Conexos	0	0	-.-	0	0	-.-
Agropecuarios	0	0	-.-	0	0	-.-
Industriales	8 157	3 517	-56.9	40 329	41 958	4.0
Otros	0	0	-.-	0	0	-.-
III. Bienes Capital	0	0	-.-	0	0	-.-
TOTAL	8 157	3 517	-56.9	40 329	41 958	4.0

FUENTE: ADUANAS

Elaboración: BCRP. Sede Regional Trujillo. Departamento de Estudios Económicos

IV. FINANZAS PÚBLICAS

1. Gobierno Central

En agosto, los ingresos del Gobierno Central (excluidas las contribuciones sociales) ascendieron a S/. 16,4 millones, 9,0 por ciento menos, en términos reales, respecto a similar mes de 2005.

La reducción en el ingreso mensual se produjo por menor recaudación en los

impuestos a la Renta e IGV. El primero disminuyó 5,6 por ciento, mientras que la reducción del segundo fue de 41,5 por ciento.

De enero a agosto, los ingresos del gobierno totalizaron S/. 147,3 millones, 4,5 por ciento superior a lo recaudado en igual lapso del pasado año.

CUADRO N° 16
INGRESOS CORRIENTES DEL GOBIERNO CENTRAL ANCASH
(En miles de Nuevos Soles)

	AGOSTO			ENE - AGO		
	2005	2006	Var % 1/	2005	2006	Var % 1/
I.INGRESOS TRIBUTARIOS	17 393	15 889	-10,3	134 631	143 521	4,3
1.Impuestos a la Renta	4 445	4 274	-5,6	45 334	45 300	-2,2
- Personas Naturales	1 543	1 529	-2,8	13 358	13 229	-3,1
- Personas Jurídicas	2 790	2 571	-9,6	25 174	25 215	-2,0
- Regularización	111	174	53,2	6 802	6 856	-1,4
2. Impuesto a la Importación	2	1	-45,1	162	391	136,2
3.Impuestos a la Prod. y Cons.	11 417	6 802	-41,5	77 217	83 390	5,7
I.G.V.	11 417	6 801	-41,5	77 212	83 388	5,7
- Operaciones Internas	6 305	4 499	-30,0	53 841	53 719	-2,4
- Operaciones Externas	5 111	2 302	-55,8	23 372	29 669	24,2
I.S.C. ^{2/}	0	0	-1,6	4	2	-49,6
4.Otros ingresos tributarios	1 529	4 813	208,9	11 919	14 440	18,6
II.INGRESOS NO TRIBUTARIOS	310	528	67,1	3 410	3 830	9,9
TOTAL	17 703	16 417	-9,0	138 041	147 351	4,5

1/ En términos reales

2/ Incluye ISC por operaciones externas

Fuente: SUNAT.

Elaboración: BCRP. Sede Regional Trujillo. Departamento de Estudios Económicos

2. Gobierno Regional

Los gastos del Gobierno Regional totalizaron en agosto S/. 47,6 millones, 11,6 por ciento, en términos reales, por encima de lo gastado en análogo mes de 2005. La expansión se dio básicamente en los gastos de capital que aumentaron 164,7 por ciento y en menor medida en los gastos corrientes (0,6 por ciento).

De enero a agosto, los gastos acumularon un total de S/. 352,2 millones, 5,2 por ciento más que su similar de 2005. Los gastos de capital aumentaron 12,3 por ciento, principalmente lo destinado a otros gastos de capital (366,5 por ciento) dado que lo destinado a inversiones disminuyó 14,7 por ciento. Por su parte los gastos corrientes crecieron 4,7 por ciento.

CUADRO N° 17
EJECUCIÓN PRESUPUESTAL POR TIPO DE GASTO 1/
(En miles de nuevos soles)

	AGOSTO			ENERO - AGOSTO		
	2005	2006	Var. %	2005	2006	Var. %
A. GASTOS CORRIENTES	39 083	40 062	0,6	304 942	326 419	4,7
5.1. Pers.y Obligac.Soc.	29 479	30 395	1,2	228 028	247 867	6,3
5.2. Obligaciones Previs.	6 133	6 262	0,22	52 227	52 905	-1,0
5.3. Bienes y Servicios	3 154	3 237	0,7	22 784	24 172	3,7
5.4. Otros gastos corrientes	317	168	-48,0	1 902	1 475	-24,2
B. GASTOS DE CAPITAL	2 794	7 536	164,7	22 414	25 754	12,3
6.5 Inversiones	2 513	4 147	62,0	20 824	18 169	-14,7
6.7 Otros gast.de capital	282	3 389	1081,4	1 590	7 585	366,5
TOTAL	41 877	47 597	11,6	327 356	352 172	5,2

1/ En Términos Reales

Fuente: Gobierno Regional de Ancash

Elaboración: BCRP. Sede Regional Trujillo. Departamento de Estudios Económicos

Los recursos que financian el presupuesto regional del mes, provienen en su mayor parte del Gobierno Central (82,3 por ciento), vía transferencias (Recursos Ordinarios). Las fuentes menores provienen,

en un 13,4 por ciento del Canon y Sobrecanon; en un 3.3 por ciento Recursos Directamente Recaudados y en un 1 por ciento, de Donaciones y Transferencias.

CUADRO N° 18
EJECUCIÓN PRESUPUESTAL POR FUENTE DE FINANCIAMIENTO 1/
(En miles de nuevos soles)

	AGOSTO				ENERO - AGOSTO			
	2005	%	2006	%	2005	%	2006	%
Recursos Ordinarios	36.995	88,3	39.151	82,3	292.706	89,4	316.431	89,9
Canon y Sobre Canon	2.110	5,0	6.369	13,4	12.333	3,8	20.264	5,8
Recursos Direct. Recaudados	1.523	3,6	1.581	3,3	11.822	3,6	11.494	3,3
Donaciones y Transferencias	847	2,0	496	1,0	4.588	1,4	3.984	1,1
Fondo de Compensación Regional	402	1,0	0	0,0	5.906	1,8	0	0,0
TOTAL	41.877	100,0	47.597	100,0	327.356	100,0	352.172	100,0

1/ En Términos Reales

Fuente: Gobierno Regional de Ancash

Elaboración: BCRP. Sede Regional Trujillo. Departamento de Estudios Económicos

V. MONEDA Y CRÉDITO

1. Depósitos del Sistema Financiero

En agosto, los depósitos y obligaciones del sistema financiero ascendieron a S/. 650,7 millones, 31,6 por ciento por encima, en términos reales, del nivel alcanzado en similar mes de 2005. La expansión se sustentó en los depósitos en moneda nacional que aumentaron 52,5 por ciento, tanto en las instituciones especializadas en microfinanzas (30 por ciento) como en la banca múltiple (62 por ciento).

El dinamismo de los depósitos en soles ha permitido acrecentar, en los últimos doce meses, su participación en los depósitos totales, de 42,8 por ciento a 49,6 por ciento. Por su parte, los depósitos en moneda extranjera crecieron en 16 por ciento; 60 por ciento en las IEMF y 13,5 por ciento en la banca múltiple.

2. Crédito al Sector Privado

El crédito real al sector privado aumentó en agosto 20,7 por ciento, con relación a similar mes del pasado año, tanto por el mayor crédito en moneda nacional (44,1 por ciento) como en moneda extranjera (4,6 por ciento).

cientos) y Banco Crédito (11,8 por ciento). Al finalizar agosto, el saldo de lo colocado ascendió a S/ 585,3 millones, de los cuales el 48,5 por ciento está en moneda nacional y el 51,5 por ciento restante en moneda extranjera.

La mayor expansión crediticia provino de las IEMF cuyo financiamiento creció 50,7 por ciento, destacando la expansión de la Caja Rural de Chavín (69 por ciento) la Caja Trujillo (57,9 por ciento) y la Caja Municipal del Santa (46,3 por ciento). Por su parte, el crédito de la banca múltiple, creció 11,5 por ciento, destacando la expansión del Banco Continental (33,6 por

En cuanto a la mora, la cartera atrasada alcanzó en el mes de S/. 145,7 millones, que representa el 24,9 por ciento del crédito total. La cartera atrasada en dólares asciende a 44,4 por ciento, mientras que en moneda nacional totaliza 4,3 por ciento.

GRAFICO N° 4
Ancash: Depósitos y Colocaciones del Sistema Financiero
(En Millones de Nuevos Soles)

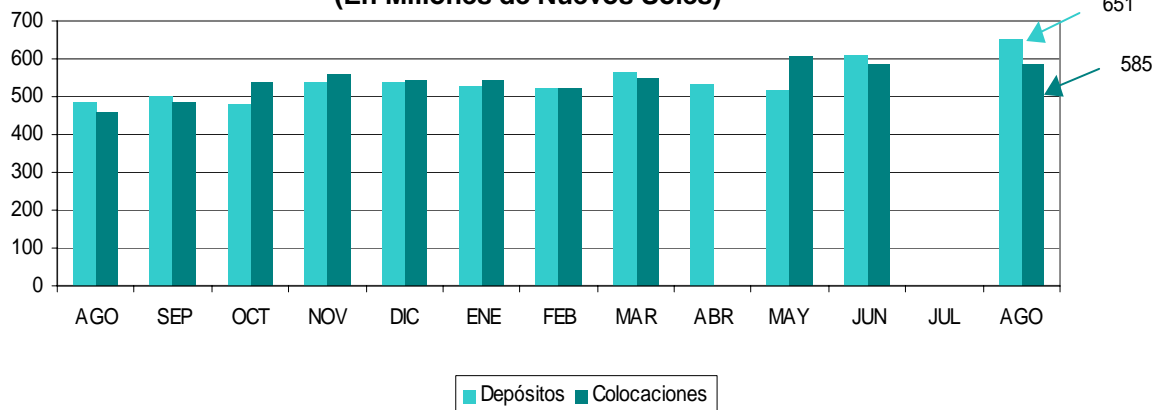

FUENTE : SBS
 ELABORACION : BCRP. Sede Regional Trujillo. Departamento de Estudios Económicos

CUADRO N° 19
DEPÓSITOS Y COLOCACIONES DEL SISTEMA FINANCIERO
(En millones de nuevos soles)

	Depósitos			Colocaciones		
	Agosto			Agosto		
	2005	2006	Var. %	2005	2006	Var. %
Sistema Bancario	409	545	30,8	365	415	11,5
Banco de La Nación	0	0	0,0	0	0	0,0
Banca Múltiple	402	538	31,4	352	400	11,6
Banca de Consumo	7	7	-0,7	13	15	9,8
Instituciones de Microfinanzas	76	106	35,9	111	170	50,7
Caja Trujillo	4	4	10,2	19	30	57,9
Caja Rural Chavín	12	18	55,0	11	19	69,0
Caja Municipal del Santa	61	82	32,6	63	93	46,3
Edpyme Edyficar	0	0	0,0	18	25	32,4
Edpyme EFECTIVA	0	0	0,0	0	1	0,0
Caja Nor Perú	0	1	0,0	0	1	0,0
TOTAL	485	651	31,6	476	585	20,7
En M/N	208	323	52,5	193	284	44,1
En M/E	278	328	16,0	283	301	4,6

FUENTE : SBS
 ELABORACION : BCRP. Sede Regional Trujillo. Departamento de Estudios Económicos

3. Tasas de Interés

Las tasas de interés registraron en agosto casi el mismo nivel del mes anterior. En moneda nacional, la TAMN y la TIPMN permanecieron en 24,1 y 3,3 por ciento, respectivamente.

En moneda extranjera, la TAMEX se mantuvo en 10,7 por ciento; mientras que la TIPMEX aumentó en 1 punto básico, de 2 a 2,1 por ciento.

**CUADRO N° 20
TASAS DE INTERÉS DEL SISTEMA BANCARIO
(En porcentaje)**

	EN MONEDA NACIONAL				EN MONEDA EXTRANJERA			
	TAMN	TIPMN	AHORRO	LEGAL	TAMEX	TIPMEX	AHORRO	LEGAL
2006								
Enero	24,1	2,8	1,2	2,8	10,6	1,9	0,6	1,9
Febrero	24,1	2,9	1,2	2,9	10,6	2,0	0,6	2,0
Marzo	24,3	3,0	1,2	3,0	10,6	2,0	0,6	2,0
Abril	24,3	3,3	1,2	3,3	10,5	2,0	0,6	2,0
Mayo	24,4	3,4	1,2	3,4	10,6	2,0	0,6	2,0
Junio	24,3	3,4	1,2	3,4	10,6	2,0	0,6	2,0
Julio	24,1	3,3	1,3	3,3	10,7	2,0	0,6	2,0
Agosto	24,1	3,3	1,3	3,3	10,7	2,1	0,6	2,1

FUENTE: Nota Semanal - BCRP

ELABORACION: Sección de Estudios Económicos, BCRP Trujillo

**GRAFICO N° 5
EVOLUCIÓN DE LA TAMN Y TAMEX
(ÚLTIMOS DOCE MESES)**

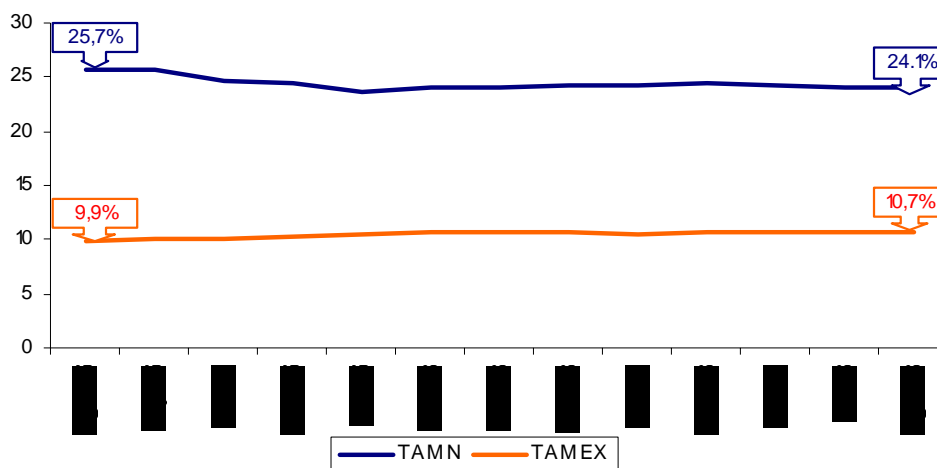

FUENTE: Nota Semanal - BCRP

ELABORACION: Sección de Estudios Económicos, BCRP Trujillo

INFORMACIÓN ESTADÍSTICA MENSUAL

CUADRO 1

ANCASH: DEPÓSITOS Y OBLIGACIONES DEL SISTEMA FINANCIERO
(Saldos en miles de nuevos soles)

ENTIDADES FINANCIERAS						2006							
	AGO	SEP	OCT	NOV	DIC	ENE	FEB	MAR	ABR	MAY	JUN	JUL	AGO
I. SISTEMA BANCARIO	408 843	419 330	398 679	453 172	451 004	440 419	429 726	469 513	441 505	422 531	511 844	554 975	544 966
A. BANCO DE LA NACIÓN	0	0	0	0	0	0	0	0	0	0	0	0	0
B. EMPRESAS BANCARIAS	408 843	419 330	398 679	453 172	451 004	440 419	429 726	469 513	441 505	422 531	511 844	554 975	544 966
Interbank	26 531	27 532	27 068	26 475	28 220	29 401	27 754	27 952	29 156	27 917	28 272	29 298	28 021
Continental	108 968	111 185	106 873	124 008	130 416	130 589	119 064	121 534	115 872	84 403	128 621	128 589	135 065
Crédito	179 594	189 476	179 125	206 888	188 997	186 834	187 969	219 031	199 678	210 999	232 776	216 383	205 902
Wiese Sudameris /	86 500	83 938	78 428	88 662	96 030	85 876	87 240	93 049	88 932	90 837	113 786	172 296	167 375
Trabajo	7 250	7 199	7 185	7 139	7 308	7 366	7 313	7 339	7 287	7 511	7 267	7 144	7 334
Mi Banco	0	0	0	0	33	353	385	608	579	865	1 122	1 265	1 270
II. INSTITUCIONES DE MICROFINANZAS	76 392	78 408	80 995	82 561	86 496	87 912	90 575	91 541	91 555	95 007	98 176	103 263	105 766
Caja Rural Chavín	11 564	11 993	13 083	12 649	13 676	15 469	15 623	16 354	16 339	16 782	18 045	18 844	18 260
Caja Municipal del Santa	60 961	62 378	63 961	65 499	68 187	68 224	70 687	70 762	70 474	73 629	75 706	79 860	82 366
Caja Piura 1/	0	0	0	0	0	0	0	0	0	0	11	5	34
Edpyme EFECTIVA	0	0	0	0	0	0	0	0	0	0	0	0	0
Edpyme EDYFICAR	0	0	0	0	0	0	0	0	0	0	0	0	0
Caja Trujillo	3 867	4 037	3 951	4 413	4 634	4 219	4 265	4 295	4 516	4 260	4 009	4 150	4 338
Caja Nor Perú	0	0	0	0	0	0	0	131	226	335	405	404	768
TOTAL	485 235	497 738	479 674	535 732	537 501	528 332	520 301	561 054	533 060	517 538	610 021	658 238	650 732
En M/N	207 732	216 863	206 504	239 133	240 411	240 529	231 401	257 431	240 029	216 891	262 909	325 030	322 755
En M/E	277 503	280 875	273 171	296 599	297 089	287 803	288 900	303 623	293 031	300 647	347 112	333 208	327 977

/ Miembro del grupo Scotiabank

1/ Inicia sus operaciones en junio del 2006 en la ciudad de Huaráz

FUENTE: Superintendencia de Banca y Seguros

ELABORACION : BCRP. Sede Regional Trujillo. Departamento de Estudios Económicos.

CUADRO 2

ANCASH: DEPÓSITOS EN LAS ENTIDADES FINANCIERAS UBICADAS POR CIUDADES – AGOSTO 2006

ENTIDADES FINANCIERAS	DEPÓSITOS								TOTAL DE DEPÓSITOS		
	CHIMBOTE		HUARAZ		CASMA 1/		CARAZ		ANCASH		
	M/N	M/E	M/N	M/E	M/N	M/E	M/N	M/E	M/N	M/E	TOTAL
I. SISTEMA BANCARIO	88 978	224 728	141 615	61 153	3 963	4 980	6 930	12 618	241 486	303 480	544 966
A. BANCO DE LA NACIÓN	0	0	0	0	0	0	0	0	0	0	0
B. EMPRESAS BANCARIAS	88 978	224 728	141 615	61 153	3 963	4 980	6 930	12 618	241 486	303 480	544 966
Interbank	6 837	12 205	4 629	4 350	0	0	0	0	11 465	16 556	28 021
Continental **	30 101	75 300	20 253	9 412	0	0	0	0	50 354	84 711	135 065
Crédito	33 804	98 697	21 558	23 351	3 963	4 980	6 930	12 618	66 256	139 647	205 902
Wiese Sudameris /	14 981	36 087	93 018	23 289	0	0	0	0	107 999	59 376	167 375
Trabajo	2 804	2 087	1 876	566	0	0	0	0	4 680	2 654	7 334
Mi Banco	450	352	282	185	0	0	0	0	732	538	1 270
II. INSTITUCIONES DE MICROFINANZAS	56 109	16 463	21 605	6 143	2 850	1 712	705	179	81 270	24 497	105 766
Caja Rural Chavín	2 671	252	10 084	3 854	836	564	0	0	13 591	4 669	18 260
Caja Municipal del Santa *	53 048	15 834	8 395	1 043	2 014	1 148	705	179	64 162	18 204	82 366
Caja Piura 2/	0	0	2	31	0	0	0	0	2	31	34
Edpyme EFECTIVA	0	0	0	0	0	0	0	0	0	0	0
Edpyme EDYFICAR	0	0	0	0	0	0	0	0	0	0	0
Caja Trujillo	0	0	3 124	1 214	0	0	0	0	3 124	1 214	4 338
Caja Nor Perú	390	378	0	0	0	0	0	0	390	378	768
TOTAL	145 086	241 192	163 221	67 296	6 814	6 692	7 635	12 797	322 755	327 977	650 732

/ Miembro del grupo Scotiabank

1/ Incluye saldos de las of. Casma y Huarney

2/ Inicia sus operaciones en la ciudad de Huaráz en junio del 2006

** Chimbote icluye of. Mcdó.Modelo

* Chimbote incluye saldos de las ag. Nuevo Chimbote y Of. Especial

FUENTE: Superintendencia de Banca y Seguros

ELABORACION : BCRP. Sede Regional Trujillo. Departamento de Estudios Económicos

CUADRO 3

ANCASH: CRÉDITO DEL SISTEMA FINANCIERO AL SECTOR PRIVADO
(En miles de nuevos Soles)

ENTIDADES FINANCIERAS	2005					2006							
	AGO	SEP	OCT	NOV	DIC	ENE	FEB	MAR	ABR	MAY	JUN	JUL	AGO
I. SISTEMA BANCARIO	365 325	339 020	363 893	404 721	422 877	409 322	404 623	378 384	411 932	417 911	446 738	419 963	415 130
Interbank	37 077	37 664	38 132	38 810	39 393	40 366	38 821	38 363	39 169	39 628	39 324	39 695	40 584
Continental	80 750	81 625	84 580	92 789	91 756	88 135	88 089	93 690	100 947	79 182	108 965	107 278	109 900
Crédito	138 091	112 265	132 671	150 679	171 550	171 545	172 312	139 864	157 147	178 923	176 641	158 885	157 218
Wiese Sudameris /	95 969	94 110	94 665	107 658	104 446	91 726	86 286	85 245	90 781	93 890	93 853	84 695	76 751
Trabajo	13 438	13 356	13 845	14 785	15 162	15 143	15 548	16 316	16 353	15 952	15 492	15 259	15 033
Mi Banco	0	0	0	0	571	2 407	3 567	4 906	7 536	10 336	12 464	14 150	15 645
II. INSTITUCIONES DE MICROFINANZAS	110 855	116 720	122 294	130 409	134 454	134 749	139 696	144 727	136 135	152 911	158 705	164 100	170 146
Caja Rural Chavín	10 911	11 946	12 582	13 095	13 575	14 045	14 674	14 690	14 497	15 280	16 477	17 509	18 787
Caja Municipal del Santa	62 665	65 547	68 896	73 095	73 898	73 826	76 786	80 245	71 320	84 973	87 055	90 442	93 372
Caja Piura 1/	0	0	0	0	0	0	0	0	0	0	0	0	0
Edpyme EFECTIVA	0	0	0	0	0	28	166	311	485	800	1 049	1 250	1 439
Edpyme EDYFICAR	18 460	19 171	19 810	21 570	22 366	21 915	22 599	23 022	22 592	23 094	24 055	24 490	24 906
Caja Trujillo	18 819	20 056	21 006	22 650	24 614	24 935	25 473	26 459	27 080	28 297	29 277	29 357	30 280
Caja Nor Perú	0	0	0	0	0	0	0	0	162	467	792	1 052	1 362
TOTAL	476 180	455 740	486 187	535 130	557 331	544 071	544 320	523 111	548 067	570 822	605 443	584 063	585 277
En M/N	193 413	202 195	208 295	219 015	229 469	233 608	241 127	249 038	246 275	265 583	273 351	279 418	283 842
En M/E	282 767	253 545	277 892	316 114	327 862	310 464	303 193	274 073	301 793	305 239	332 092	304 644	301 435

/ Miembro del grupo Scotiabank

1/ Inicia sus operaciones en junio del 2006 en la ciudad de Huaráz

FUENTE: Superintendencia de Banca y Seguros

ELABORACION : BCRP. Sede Regional Trujillo. Departamento de Estudios Económicos

CUADRO 4

ANCASH: COLOCACIONES DE LAS ENTIDADES FINANCIERAS UBICADAS POR CIUDADES – AGOSTO 2006
(Saldos en miles de nuevos soles)

ENTIDADES FINANCIERAS	COLOCACIONES								TOTAL COLOCACIONES		
	CHIMBOTE		HUARAZ		CASMA 1/		CARAZ		ANCASH		
	M/N	M/E	M/N	M/E	M/N	M/E	M/N	M/E	M/N	M/E	TOTAL
I. SISTEMA BANCARIO	102 908	192 882	49 418	65 326	1 001	2 168	1 182	245	154 509	260 621	415 130
A. BANCO DE LA NACIÓN	0	0	0	0	0	0	0	0	0	0	0
B. EMPRESAS BANCARIAS	102 908	192 882	49 418	65 326	1 001	2 168	1 182	245	154 509	260 621	415 130
Interbank	20 979	1 276	16 475	1 855	0	0	0	0	37 454	3 130	40 584
Continental **	22 550	54 988	6 252	26 110	0	0	0	0	28 802	81 098	109 900
Crédito	20 044	99 895	10 779	21 904	1 001	2 168	1 182	245	33 006	124 212	157 218
Wiese Sudameris /	21 822	33 998	7 298	13 633	0	0	0	0	29 120	47 631	76 751
Trabajo	9 696	827	4 270	240	0	0	0	0	13 965	1 067	15 033
Mi Banco	7 818	1 898	4 345	1 584	0	0	0	0	12 163	3 483	15 645
II. INSTITUCIONES DE MICROFINANZAS	53 655	22 210	48 081	16 008	22 025	2 293	5 571	304	129 333	40 814	170 146
Caja Rural Chavín	4 432	765	5 318	2 164	5 460	648	0	0	15 210	3 577	18 787
Caja Municipal del Santa *	40 250	19 886	11 092	2 818	14 215	1 157	3 930	23	69 488	23 884	93 372
Caja Piura 2/	0	0	0	0	0	0	0	0	0	0	0
Edpyme EFECTIVA	1 124	22	293	0	0	0	0	0	1 417	22	1 439
Edpyme EDYFICAR	6 557	1 466	8 732	3 392	2 350	488	1 640	280	19 280	5 626	24 906
Caja Trujillo	0	0	22 646	7 633	0	0	0	0	22 646	7 633	30 280
Caja Nor Perú	1 291	71	0	0	0	0	0	0	1 291	71	1 362
TOTAL	156 563	215 091	97 499	81 334	23 027	4 461	6 753	549	283 842	301 435	585 277

/ Miembro del grupo Scotiabank

1/ Incluye saldos de las of. Casma y Huarmey

2/ Inicia sus operaciones en la ciudad de Huaráz en junio del 2006

** Chimbote incluye of. Mcdo. Modelo

* Chimbote incluye saldos de las ag. Nuevo Chimbote y Of. Especial

FUENTE: Superintendencia de Banca y Seguros

ELABORACION : BCRP. Sede Regional Trujillo. Departamento de Estudios Económicos

CUADRO 5

**ANCASH: CARTERA PESADA DEL SISTEMA FINANCIERO DE ANCASH
(En porcentajes)**

ENTIDADES FINANCIERAS	2005					2006							
	AGO	SEP	OCT	NOV	DIC	ENE	FEB	MAR	ABR	MAY	JUN	JUL	AGO
A. BANCA MÚLTIPLE	20,7	22,5	16,9	16,2	16,9	15,8	15,9	15,6	11,7	12,3	11,5	38,7	33,7
Interbank	5,1	5,3	5,2	4,6	4,6	4,1	3,9	3,8	3,8	3,8	3,7	2,3	2,4
Continental	3,2	2,8	2,9	5,2	4,6	2,9	2,9	0,9	0,9	0,8	0,7	0,9	1,4
Crédito	24,8	25,7	22,9	20,3	17,8	17,3	18,1	21,3	10,4	11,2	10,7	84,7	73,3
Wiese Sudameris /	37,9	45,5	27,4	26,0	32,9	33,0	33,0	31,3	31,8	30,5	31,6	29,9	27,8
Trabajo	4,1	3,5	3,8	3,5	3,5	3,5	3,2	2,9	3,1	0,0	0,0	0,1	0,8
Mi Banco	0,0	0,0	0,0	0,0	0,0	0,0	0,0	0,0	0,0	5,3	4,6	5,0	5,4
B. INSTITUCIONES DE MICROFINANZAS	7,7	6,9	5,8	5,1	4,6	4,5	4,3	4,3	4,5	3,9	3,8	3,7	3,3
Caja Municipal del Santa	8,7	8,7	7,4	6,8	6,0	5,9	5,8	5,2	5,8	4,9	4,8	4,7	4,2
Caja Rural Chavín	15,3	7,6	5,2	4,0	5,8	3,5	3,4	5,4	4,3	3,9	4,0	3,7	3,1
Caja Piura 1/	0,0	0,0	0,0	0,0	0,0	0,0	0,0	0,0	0,0	0,0	0,0	0,0	0,0
Edpyme EFECTIVA	0,0	0,0	0,0	0,0	0,0	0,0	0,0	0,0	0,0	0,1	0,2	0,4	0,7
Edpyme EDYFICAR	5,1	5,1	4,6	4,1	3,4	3,8	3,7	3,7	3,8	3,7	3,3	3,3	3,3
Caja Trujillo	2,4	2,2	2,1	1,2	0,7	1,2	1,1	1,2	2,1	1,3	1,2	1,2	1,3
Caja Nor Perú	0,0	0,0	0,0	0,0	0,0	0,0	0,0	0,0	0,0	0,0	0,0	0,0	0,0
TOTAL	17,7	18,5	14,1	13,5	13,9	13,0	12,9	12,5	9,9	10,0	9,5	28,8	24,9

/ Miembro del grupo Scotiabank

1/ Inicia sus operaciones en junio del 2006 en la ciudad de Huaráz

FUENTE: Superintendencia de Banca y Seguros

ELABORACION : BCRP. Sede Regional Trujillo. Departamento de Estudios Económicos

CUADRO 6

ANCASH: MOROSIDAD DE LAS ENTIDADES FINANCIERAS UBICADAS POR CIUDADES – AGOSTO 2006
(En porcentajes)

ENTIDADES FINANCIERAS	MOROSIDAD								TOTAL MORA		
	CHIMBOTE		HUARAZ		CARAZ		CASMA 1/		ANCASH		
	M/N	M/E	M/N	M/E	M/N	M/E	M/N	M/E	M/N	M/E	TOTAL
I. SISTEMA BANCARIO	6,2	67,9	1,9	2,5	0,6	5,4	0,0	0,0	4,7	50,9	33,7
Interbank	1,5	11,6	2,5	6,3	0,0	0,0	0,0	0,0	1,9	8,5	2,4
Continental **	1,8	0,8	0,5	2,6	0,0	0,0	0,0	0,0	1,5	1,4	1,4
Crédito	1,0	115,0	0,0	0,0	0,6	5,4	0,0	0,0	0,6	92,6	73,3
Scotiabank /	22,0	45,6	3,3	6,0	0,0	0,0	0,0	0,0	17,4	34,3	27,8
Trabajo	5,4	7,8	6,0	1,9	0,0	0,0	0,0	0,0	5,6	6,4	5,7
Mi Banco	1,6	0,0	0,0	0,0	0,0	0,0	0,0	0,0	1,0	0,0	0,8
II. INSTITUCIONES DE MICROFINANZAS	4,5	2,4	3,3	0,9	2,2	9,9	4,4	10,4	3,7	2,3	3,3
Caja Rural Chavín	4,6	6,1	3,3	0,4	1,9	6,1	0,0	0,0	3,2	2,6	3,1
Caja Municipal del Santa *	4,6	2,2	7,9	2,4	2,5	16,1	2,8	0,1	4,6	2,9	4,2
Caja Piura 2/	0,0	0,0	0,0	0,0	0,0	0,0	0,0	0,0	0,0	0,0	0,0
Edpyme EFECTIVA	0,8	0,0	0,3	0,0	0,0	0,0	0,0	0,0	0,7	0,0	0,7
Edpyme EDYFICAR	5,2	3,3	2,2	1,3	1,3	0,0	8,4	11,3	3,6	2,2	3,3
Caja Trujillo	0,0	0,0	1,6	0,2	0,0	0,0	0,0	0,0	1,6	0,2	1,3
Caja Nor Perú	0,0	0,0	0,0	0,0	0,0	0,0	0,0	0,0	0,0	0,0	0,0
TOTAL	5,6	61,2	2,6	2,2	2,1	7,7	3,7	5,8	4,3	44,4	24,9

/ Miembro del grupo Scotiabank

1/ Incluye saldos de las of. Casma y Huarmey

2/ Inicia sus operaciones en la ciudad de Huaráz en junio del 2006

** Chimbote incluye of. Mcdo. Modelo

* Chimbote incluye saldos de las ag. Nuevo Chimbote y Of. Especial

FUENTE: Superintendencia de Banca y Seguros

ELABORACION : BCRP. Sede Regional Trujillo. Departamento de Estudios Económicos

CUADRO 7

ANCASH: EXPORTACIONES POR TIPO DE PRODUCTO
(Miles de US\$ FOB)

RUBROS	2005					2006							
	AGO	SEP	OCT	NOV	DIC	ENE	FEB	MAR	ABR	MAY	JUN	JUL	AGO
Exportaciones Tradicionales	189 232	202 514	179 644	199 953	291 000	182 611	220 080	87 599	296 794	257 582	300 519	362 543	377 848
Azúcar									0	0	0	0	0
Harina de Pescado	47 584	9 194	440	0	53 718	18 417	34 545	17 181	416	33 386	25 657	40 903	771
Cobre	83 531	103 419	109 522	118 193	151 836	82 279	119 911	8 853	174 513	124 177	157 480	252 961	249 423
Molibdeno	30 888	34 553	37 515	37 050	36 721	47 716	16 571	8 185	45 225	15 496	28 368	15 401	46 155
Zinc	6 236	17 641	9 987	7 596	6 207	6 084	19 653	0	12 845	24 857	33 052	30 825	51 182
Oro	15 996	32 852	22 180	35 932	36 596	17 901	23 484	53 380	63 796	53 818	29 656	22 453	26 095
Aceite de Pescado	4 998	4 855	0	1 183	5 923	10 214	5 915	0	0	5 849	26 306	0	4 224
Otros Productos Tradicionales 1/	0	0	0	0	0	0	0	0	0	0	0	0	0
Exportaciones No Tradicionales	6 451	7 101	8 053	12 881	7 300	6 045	1 978	14 092	9 221	12 277	10 878	11 429	13 400
Productos Agropecuarios	1 224	1 736	1 628	1 634	1 177	587	751	1 384	568	625	242	1 450	1 829
Espárragos Frescos	278	12	20	220	438	24	0	0	0	319	52	709	379
Espárragos Congelados	0	58	25	14	156	96	67	56	0	38	0	38	68
Verduras Frescas 2/	19	20	17	18	27	22	17	8	12	14	18	25	27
Páprika	0	0	0	79	59	51	0	0	46	22	0	0	0
Arvejas Frescas	622	1 037	1 058	598	11	1	0	0	5	42	112	538	1 011
Frejolito Fresco	14	0	19	18	9	9	6	9	19	11	4	11	16
Cebolla Fresca	7	296	338	296	85	21	14	4	16	11	11	0	18
Flores Frescas 3/	6	31	100	98	101	69	53	80	123	85	1	49	44
Oleoresina De Marigold y Paprika	233	238	0	238	233	0	192	0	175	0	0	29	205
Lechugas Frescas	45	44	50	56	60	63	79	47	69	56	44	51	61
Mango Fresco y Congelado	0	0	0	0	0	230	323	1 179	103	27	0	0	0
Otros productos Agropecuarios 4/	0	0	0	0	0	0	0	0	0	0	0	0	0
Productos Hidrobiológicos	1 885	1 068	2 835	6 865	2 275	2 515	1 216	9 028	8 496	7 355	7 384	6 424	8 746
Pescado Congelado 5/	0	0	0	10	65	409	179	936	1 441	1 046	2 817	1 871	1 410
Conservas de Pescado	0	0	0	56	299	423	127	4 658	4 601	4 519	3 113	2 502	4 070
Mariscos Congelados 6/	51	225	144	96	0	133	0	0	0	0	23	102	144
Calamar y Pota Congelada	88	30	0	41	63		0	1 812	1 282	854	640	1 091	708
Conchas de Abanico	1 746	814	2 691	6 662	1 849	1 550	909	1 622	1 173	937	791	859	2 413
Demás Productos	3 342	4 298	3 590	4 382	3 848	2 943	11	3 680	157	4 296	3 253	3 554	2 825
Productos Siderurgicos 7/	3 338	4 169	3 587	4 378	3 699	2 926	0	3 653	139	4 266	3 235	3 243	2 747
Maquinaria y Equipos	0	0	1	0	84	16	0	0	0	1	0	307	76
Muebles y Adornos en Madera	0	35	0	0	59	0	0	0	0	0	0	0	0
Otros	3	93	3	4	6	0	11	27	18	29	18	3	3
Total	195 683	209 616	187 698	212 835	298 300	188 657	222 058	101 691	306 016	269 858	311 397	373 972	391 248

1/ Cenizas de Zinc, Ferromolibdeno

2/ Albahaca, Eneldo, Achicoria, Perejil, Perifollo, Tomillo

3/ Gypsohila, Hortencias, Liatris, Rosas

4/ Camote Congelado, Limon Fresco

5/ Ancholeta, Atun, Pejerrey, Perico

6/ Abalon, Caracoles de Mar, Centolla, Navaja, Lapas, Langosta

7/ Alcantarillas, Barras de Acero, Guardavias, Planchas, Tuberías

FUENTE: ADUANA – Chimbote

ELABORACIÓN: BCRP. Sede Regional Trujillo. Departamento de Estudios Económicos

CUADRO 8

ANCASH: EXPORTACIONES FOB POR BLOQUE ECONÓMICO
(Miles de U.S.\$)

BLOQUE ECONOMICO	2005					ACUMULADO 2005	2006					
	AGOSTO	SEPTIEMBRE	OCTUBRE	NOVIEMBRE	DICIEMBRE		ENE	FEB	MAR	ABR	MAY	JUN
AMERICA	258 278	320 758	261 862	312 298	391 367	1 544 562	74 391	87 109	49 332	137 228	59 876	64 381
TLCAN	204 087	264 532	216 050	239 212	332 939	1 256 821	25 519	61 443	39 149	103 836	28 599	38 111
Canadá	8 405	54 916	28 352	26 377	34 639	152 689	20 179	60 740	33 404	98 972	23 801	32 111
Estados Unidos	195 683	209 616	187 698	212 835	298 300	1 104 132	5 340	511	5 745	4 690	4 798	5 111
México	0	0	0	0	0	0	0	192	0	175	0	0
CAN	46 226	53 266	35 624	72 217	52 252	259 585	483	101	656	359	808	808
Bolivia	32 055	43 835	22 183	57 688	36 596	192 357	224	27	155	211	192	192
Colombia	0	0	0	0	0	0	259	74	501	148	392	392
Ecuador	14 171	9 430	13 441	14 529	15 657	67 228	0	0	0	0	224	224
MERCOSUR	7 394	2 960	10 187	831	5 300	26 672	0	11	1 436	1 590	1 134	1 134
Argentina	362	2 960	10 187	831	5 300	19 640	0	0	0	2	0	0
Brasil	7 032	0	0	0	0	7 032	0	11	1 340	1 568	1 117	1 117
Resto MERCOSUR	0	0	0	0	0	0	0	0	96	21	0	0
Chile	0	0	0	38	187	225	48 364	25 522	6 895	29 931	27 928	23 928
Mdo. Común de Centro América	0	0	0	0	0	0	0	0	0	0	0	0
CARICOM	0	0	0	0	0	0	0	0	114	565	717	717
Resto de América	571	0	0	0	688	1 259	25	31	1 083	946	689	689
EUROPA	100 079	61 583	70 720	74 655	154 474	461 511	62 541	60 454	42 935	43 027	48 803	157 803
UNION EUROPEA	5 379	29 020	5 494	8 187	32 307	80 387	35 798	60 044	18 814	5 246	18 157	111 157
Alemania	0	3	0	0	0	3	16 631	33 740	15 763	55	9 386	38 631
Bélgica - Luxemburgo	141	47	72	96	304	661	936	627	25	300	2	10 300
Dinamarca	1 090	306	144	167	138	1 846	834	0	0	0	4 227	12 454
España	881	766	2 190	5 242	4 391	13 469	1 483	50	520	804	1 078	12 432
Finlandia	227	186	234	9	541	1 196	12 734	13 770	0	0	0	42 704
Francia	0	0	0	0	380	380	393	303	1 731	578	862	4 444
Italia	264	25 202	0	0	23 497	48 963	165	52	78	670	218	4 444
Lituania	2 550	2 511	2 855	2 673	2 699	13 288	0	0	0	0	0	0
Paises Bajos	0	0	0	0	136	136	2 621	2 124	59	2 258	2 211	2 211
Reino Unido	225	0	0	0	0	225	0	1 006	637	520	58	0
Suecia	0	0	0	0	0	0	0	8 371	0	0	0	0
Resto Unión Europea	0	0	0	0	220	220	0	0	0	61	115	0
Otros Países	94 701	32 563	65 226	66 468	122 167	381 124	26 743	410	24 120	37 780	30 646	45 646
Suiza	94 353	32 407	65 226	66 468	107 655	366 108	26 743	0	23 541	37 739	30 022	30 022
Bulgaria	347	0	0	0	0	347	21 777	0	40	21	71	45 646
Noruega	0	0	0	0	0	0	3 238	0	0	0	0	0
Rumania	0	0	0	0	11 732	11 732	137	0	0	0	0	0
Rusia	0	83	0	0	2 348	2 431	0	410	0	0	440	0
Turquía	0	73	0	0	326	399	1 591	0	0	0	0	0
Resto de Europa	0	0	0	0	107	107	0	0	539	20	113	0
Asia	33 008	36 891	42 814	17 342	50 760	180 815	51 725	74 494	8 937	123 993	160 232	87 232
China	23 056	25 106	13 786	14 374	19 687	96 009	32 651	20 500	3 628	91 767	67 494	37 494
Corea del Sur	237	240	0	243	238	957	0	27 962	0	14 266	45 773	10 266
Hong Kong	0	0	18 058	0	0	18 058	0	0	0	0	458	0
India	135	200	99	249	319	1 002	0	0	0	0	19 779	0
Indonesia	0	376	0	0	0	376	0	419	0	0	304	0
Japón	3 340	0	0	0	0	3 340	19 074	24 646	5 289	17 960	26 400	39 600
Taiwan	1 232	1 534	1 599	1 619	8 811	14 795	0	780	0	0	0	0
Resto de Asia	5 009	9 434	9 273	857	21 704	46 277	0	187	21	0	24	0
AFRICA	0	0	0	20 123	0	20 123	0	0	487	1 745	948	2 693
OCEANIA	0	0	0	0	0	0	0	0	0	23	0	0
RESTO DE MUNDO	0	0	0	0	0	0	0	0	0	0	0	0
TOTAL	391 365	419 232	375 396	424 417	596 601	2 207 011	188 657	222 058	101 691	306 016	269 858	311 658

CUADRO 9

**ANCASH: IMPORTACIONES FOB POR EL PUERTO DE CHIMBOTE
(Miles de US\$)**

RUBROS	2005					2006							
	AGO	SEP	OCT	NOV	DIC	ENE	FEB	MAR	ABR	MAY	JUN	JUL	AGO
I. BIENES DE CONSUMO	0	0	0	0	0	0	0	0	0	0	0	0	0
II. INSUMOS	8 157	9 223	4 463	2 247	2 265	1 731	14 861	3 945	3 354	4 850	1 796	6 173	3 517
Comb. Lubric.y conexos	0	0	0	0	0	0	0	0	0	0	0	0	0
Agropecuario	0	0	0	0	0	0	0	0	0	0	0	0	0
Industria	8 157	9 223	4 463	2 247	2 265	1 731	14 861	3 945	3 354	4 850	1 796	6 173	3 517
Otros	0	0	0	0	0	0	0	0	0	0	0	0	0
III. BIENES DE CAPITAL	0	0	0	0	0	0	0	0	0	0	0	5	0
Agropecuario	0	0	0	0	0	0	0	0	0	0	0	0	0
Industria	0	0	0	0	0	0	0	0	0	0	0	0	0
Equipos de Transporte	0	0	0	0	0	0	0	0	0	0	0	0	0
Otros	0	0	0	0	0	0	0	0	0	0	0	0	0
IV. OTROS BIENES 1/	0	0	0	0	0	0	0	0	0	0	0	0	0
TOTAL	8 157	9 223	4 463	2 247	2 265	1 731	14 861	3 945	3 354	4 850	1 796	6 178	3 517

1/ Donaciones de bienes, compra de combustibles y alimentos para naves peruanas y reparación de bienes de capital en el exterior

FUENTE: ADUANA - CHIMBOTE

ELABORACION: BCRP. Sede Regional de Trujillo. Departamento de Estudios Económicos

CUADRO 10

ANCASH: INGRESOS CORRIENTES DEL GOBIERNO CENTRAL
(Miles de nuevos soles)

	2005					2006								2005	2006	Var %
	AGO	SEP	OCT	NOV	DIC	ENE	FEB	MAR	ABR	MAY	JUN	JUL	AGO	Acumulado Ene-Ago	Acumulado Ene-Ago	Ago06-Ago05
I. INGRESOS TRIBUTARIOS	17 393	13 146	10 304	10 489	20 531	14 742	16 681	18 177	16 612	16 811	17 030	27 579	15 889	134 631	143 521	-10,3
1. Impuesto a la Renta	4 445	3 335	3 107	3 351	7 937	5 122	5 302	7 171	7 541	5 441	4 899	5 551	4 274	45 334	45 300	-5,6
- Personas Naturales	1 543	1 108	1 225	1 186	2 792	2 102	1 228	1 300	2 129	1 698	1 202	2 042	1 529	13 358	13 229	-2,8
- Personas Jurídicas	2 790	2 083	1 811	2 085	5 112	2 983	4 033	4 165	2 653	2 343	3 118	3 349	2 571	25 174	25 215	-9,6
- Regularización	111	145	71	80	34	37	41	1 707	2 759	1 400	579	160	174	6 802	6 856	53,2
2. Impuesto a la Importación	2	2	87	66	3	2	1	1	108	273	2	2	1	162	391	-45,1
3. Impuestos a la Prod.y al Cons.	11 417	8 415	5 967	5 415	11 186	8 549	10 690	10 116	6 896	9 419	10 488	20 430	6 802	77 217	83 390	-41,5
I.G.V.	11 417	8 414	5 966	5 415	11 185	8 549	10 690	10 116	6 896	9 418	10 488	20 430	6 801	77 212	83 388	-41,5
- Operaciones Internas	6 305	3 121	3 492	4 154	11 181	4 889	3 751	4 266	5 215	6 119	8 685	16 294	4 499	53 841	53 719	-30,0
- Operaciones Externas	5 111	5 293	2 474	1 261	4	3 660	6 939	5 850	1 680	3 300	1 803	4 136	2 302	23 372	29 669	-55,8
I.S.C.	0	0	0	0	0	0	0	0	0	0	0	0	0	4	2	-1,6
4. Otros Ingresos Tributarios	1 529	1 394	1 143	1 657	1 405	1 070	688	888	2 067	1 678	1 641	1 595	4 813	11 919	14 440	208,9
II. INGRESOS NO TRIBUTARIOS	310	348	346	268	198	382	1 424	265	314	265	241	411	528	3 410	3 830	67,1
III. TOTAL INGRESOS CORRIENTES (I+II)	17 703	13 494	10 650	10 757	20 728	15 124	18 105	18 442	16 926	17 076	17 271	27 989	16 417	138 041	147 351	-9,0

FUENTE: Superintendencia Nacional de Administración Tributaria - SUNAT
Elaboración: BCRP. Sede Regional Trujillo. Departamento de Estudios Económicos

CUADRO 11

ANCASH: PRODUCCIÓN AGROPECUARIA (T.M.)

CULTIVOS	2005												2006								
	ENE	FEB	MAR	ABR	MAY	JUN	JUL	AGO	SEP	OCT	NOV	DIC	ENE	FEB	MAR	ABR	MAY	JUN	JUL	AGO	
AGRÍCOLA																					
Arroz	0	3 100	7 080	4 068	1 500	0	0	0	0	0	0	0	0	4 100	7 820	8 650	4 270	0	0	0	
Trigo	0	0	0	0	144	4 286	9 203	3 269	399	0	0	0	0	0	0	0	0	3 537	8 317	4 875	
Maíz amiláceo	933	949	1 166	2 196	3 312	4 660	834	30	40	18	4	5	94	789	778	633	2 223	4 681	11 062	136	
Frijol grano seco	42	123	131	161	98	98	62	155	103	101	54	0	43	85	85	118	226	315	216	231	
Papa	8 478	16 097	24 744	27 112	18 909	11 933	2 639	2 767	2 754	1 087	661	952	5 598	12 382	15 774	24 047	19 329	12 918	3 374	1 130	
Caña de azúcar	36 908	51 824	36 174	37 871	28 464	46 292	47 909	57 497	55 983	56 283	46 163	0	14 633	42 673	63 674	39 848	57 711	33 685	52 175	61 639	
Maíz amarillo duro	4 033	4 484	3 054	2 610	7 058	8 589	11 327	8 854	9 182	7 519	6 317	7 600	3 253	4 149	3 625	2 975	6 191	10 080	11 062	8 905	
Cebada	0	0	0	0	122	3 638	7 892	3 057	343	0	0	0	0	0	0	0	0	2 309	5 795	3 517	
Algodón	0	3 250	7 500	1 900	1 400	0	0	0	0	0	570	685	0	3 180	3 163	2 280	1 600	0	0	0	
Espárrago	447	463	464	445	451	462	487	481	488	501	546	599	449	533	550	553	531	612	604	597	
Otros agrícolas																					
Yuca	0	0	88	315	657	1 344	1 048	1 010	823	399	305	50	165	0	0	714	1 084	1 039	1 038	1 652	
Camote	170	1 560	823	166	1 600	1 086	431	736	2 540	2 450	540	40	220	1 390	852	736	1 373	699	645	700	
Arveja grano seco	0	0	0	18	24	164	264	144	16	2	0	0	0	24	2	8	130	568	577	296	
Haba grano seco	0	0	7	46	131	490	387	150	29	0	0	0	0	0	0	88	306	588	487	74	
Oca	0	0	0	12	78	1 013	1 143	973	479	72	0	0	0	0	0	0	256	841	1 116	215	
Olluco	62	390	717	1 739	1 922	1 386	584	176	269	75	160	50	0	59	65	1 033	1 566	1 570	548	257	
Quinua	0	0	12	18	63	133	120	32	0	0	0	0	0	1 000	0	0	28	80	48	20	
PECUARIO																					
Carne de ave	339	347	348	366	344	344	349	346	357	358	360	361	355	356	356	374	358	358	360	574	
Carne de vacuno	509	518	520	542	530	533	554	566	580	576	578	592	547	551	551	552	553	556	583	1 150	
Carne de porcino	87	88	89	89	93	95	95	96	97	89	89	88	71	71	89	90	89	89	98	118	
Carne de ovino	74	75	76	77	78	78	80	82	82	82	82	82	81	81	81	81	81	82	82	207	
Carne de caprino	16	17	17	18	18	18	19	19	15	14	14	14	15	15	0	18	17	17	16	45	
Leche	1 479	1 555	1 559.9	1 498	1 454	1 432	1 436	1 421	1 457	1 460	1 462	1 469	1 534	1 545	1 549	1 536	1 431	1 423	1 431	1 402	
Huevo	27	28	28	25	25	27	25	25	25	26	26	27	27	28	28	28	28	27	28	28	

FUENTE: Dirección Regional de Agricultura / Ministerio de Agricultura.
Elaboración: BCRP. Sede Regional Trujillo. Departamento de Estudios Económicos

CUADRO 12

**ANCASH: PRODUCCIÓN PESQUERA
(T.M.)**

PRODUCTOS	2005					2006							
	AGO	SEP	OCT	NOV	DIC	ENE	FEB	MAR	ABR	MAY	JUN	JUL	AGO
PARA CONSUMO HUMANO DIRECTO	3 478	1 966	3 001	4 330	11 634	33 685	33 455	40 401	23 087	21 434	28 233	31 604	12 545
Fresco	564	489	634	967	1 853	1 655	1 093	803	711	940	779	749	770
Congelado	1 298	509	1 153	482	967	1 057	816	735	208	410	685	813	624
Conservas	1 616	968	1 214	1 883	8 104	30 973	31 546	38 863	22 381	20 084	26 769	30 042	11 151
PARA HARINA DE PESCADO	0	7	0	765 388	39 077	3 051	3 826	133 651	130 770	329 330	231 648	10 253	1 335
Anchoveta	0	7	0	765 388	39 077	0	0	128 337	131 411	327 468	230 457	0	0
Otras Especies	0	0	0	0	0	3 051	3 826	5 314	9 602	1 862	1 191	10 253	1 335

FUENTE: DIRECCION REGIONAL DE PESQUERIA
Elaboración: BCRP. Sede Regional Trujillo. Departamento de Estudios Económicos

CUADRO 13

ANCASH: PRODUCCIÓN MINERA 1/

MINERIA METÁLICA	2005												2006							
	ENE	FEB	MAR	ABR	MAY	JUN	JUL	AGO	SEP	OCT	NOV	DIC	ENE	FEB	MAR	ABR	MAY	JUN	JUL	AGO
Molibdeno (TMF)	239	402	637	396	510	551	613	417	668	1020	369	900	718	435	637	603	466	526	654	74
Cobre (TMF)	31 053	30 201	33 559	30 301	32 777	31 363	28 269	32 881	28 202	38 370	26 409	40 857	34 601	26 013	42 310	36 419	27 189	27 927	31 167	29 49
Plomo (TMF)	1 756	1 736	1 885	1 864	1 724	1 388	1 488	1 404	1 729	2 019	1 886	1 754	1 628	1 664	1 362	2 250	1 842	3 023	1 866	2 52
Zinc (TMF)	30 372	31 312	21 756	31 918	26 488	20 779	25 719	23 444	26 261	7 708	23 198	8 239	8 531	25 655	12 502	19 498	24 658	22 261	23 986	28 16
Plata (KGF)	51 879	48 504	31 653	45 851	30 337	44 922	27 537	44 516	31 625	32 884	43 679	35 078	32 072	32 105	39 880	35 538	39 967	38 018	39 113	36 13
Oro (KGF)	1 713	1 310	1 543	1 393	1 519	1 939	1 627	1 640	1 505	1 804	2 340	1 275	1 443	1 348	1 506	1 268	1 210	1 276	1 072	1 16

1/ Cifras preliminares

FUENTE: DGM/DPDM/Estadística Minera

Elaboración: BCRP. Sede Regional Trujillo. Departamento de Estudios Económicos

CUADRO 14

ANCASH: PRODUCCIÓN MANUFACTURERA
(Variaciones porcentuales)

PRODUCTOS	2005												2006							
	ENE	FEB	MAR	ABR	MAY	JUN	JUL	AGO	SEP	OCT	NOV	DIC	ENE	FEB	MAR	ABR	MAY	JUN	JUL	AGO
PRODUCTOS ALMENTICIOS	-50.0	-13.1	-34.2	-4.4	-63.2	-29.4	-27.5	-8.2	-9.9	14.5	-32.5	-100.0	-69.0	-3.9	86.1	3.0	98.2	-36.8	4.1	4.2
Azúcar	-50.0	-13.1	-34.2	-4.4	-63.2	-29.4	-27.5	-8.2	-9.9	14.5	-32.5	-100.0	-69.0	-3.9	86.1	3.0	98.2	-36.8	4.1	4.2
PRODUCTOS PESQUEROS	-42.4	-26.3	-63.3	-56.8	-9.6	-12.9	-12.4	-17.6	-23.6	-92.0	23.8	-15.5	3.4	144.1	1/	-29.9	-39.2	4.3	-74.6	75.0
Conservas de pescado	-22.6	-19.3	-61.3	-60.4	301.7	363.8	470.9	-13.3	-19.4	15.7	219.7	409.2	2.0	141.9	448.6	670.5	361.5	199.1	684.8	46.4
Harina de pescado	-88.3	-69.0	-85.3	-56.6	-10.0	-17.1	-14.8	-58.6	-71.9	-99.7	27.9	-48.4	95.6	272.4	1/	-45.0	-46.8	5.0	-94.0	463.6
Aceite de pescado	-93.9	-80.8	-92.3	-55.5	-30.0	-30.0	-30.9	-90.9	-85.7	-99.9	-45.4	-74.1	90.7	282.3	1/	24.0	3.3	167.4	-89.9	669.3
PRODUCTOS SIDERÚRGICOS	24.5	24.2	-42.2	-17.7	-0.2	33.9	12.9	-7.3	0.6	-3.0	26.6	-0.3	-2.0	17.0	65.2	79.3	40.8	-0.3	7.3	
Planos	17.6	-25.0	-51.4	-51.3	-55.7	-44.6	0.6	-35.2	-29.1	-25.9	-2.0	-12.3	-14.9	30.4	40.5	29.4	156.5	18.7	4.4	29.3
No Planos	26.1	39.9	-39.4	-6.9	20.8	72.7	16.1	4.3	11.4	3.3	34.6	2.1	2.8	15.3	68.8	51.3	27.4	-2.2	8.8	26.4
PRODUCTOS QUÍMICOS	-86.4	-33.3	-55.6	0.0	-60.9	-21.1	-15.8	-5.6	-5.0	20.0	-23.8	-100.0	38.0	2.3	166.3	-14.8	108.4	-26.1	15.8	17.4
Alcohol	-86.4	-33.3	-55.6	0.0	-60.9	-21.1	-15.8	-5.6	-5.0	20.0	-23.8	-100.0	38.8	2.3	166.3	-14.8	108.4	-26.1	15.8	17.4
SUSTANCIAS QUÍMICAS IND.	-20.0	25.0	22.2	11.1	11.1	0.0	0.0	44.4	30.0	0.0	20.0	75.0	57.6	28.0	17.0	15.5	19.1	34.5	36.1	13.6
Acetileno	-20.0	25.0	22.2	11.1	11.1	0.0	0.0	44.4	30.0	0.0	20.0	75.0	57.6	28.0	17.0	15.5	19.1	34.5	36.1	13.6
TOTAL	-24.2	-1.4	-48.7	-48.4	-9.8	-2.2	-7.7	-9.4	-3.8	-59.4	22.7	-12.8	-4.7	29.4	172.0	-3.1	-17.8	10.0	-37.6	24.7
MEMO:																				
Procesadoras de Recursos Primarios	-43.2	-23.8	-58.7	-65.4	-11.1	-14.1	-13.2	-14.4	-17.1	-86.1	22.2	-25.8	-10.1	72.1	574.8	-25.1	-34.1	19.1	-64.7	39.6
Resto Industria	23.8	23.9	-42.2	-17.5	-0.5	33.6	12.7	-7.2	0.6	-2.9	26.3	-0.3	-1.8	13.1	60.8	47.3	41.0	-0.3	7.5	20.6

1/ Variaciones Superiores al 1000 por ciento

FUENTE. Empresas Industriales

Elaboración: BCRP. Sede Regional Trujillo. Departamento de Estudios Económicos

CUADRO 15

ANCASH: ÍNDICE DE PRECIOS AL CONSUMIDOR EN LA CIUDAD DE CHIMBOTE
(BASE 1994=100)

	PONDERACION	2005					2006							
		AGO	SEP	OCT	NOV	DIC	ENE	FEB	MAR	ABR	MAY	JUN	JUL	AGO
Índice General	100.0	179.2	180.0	179.5	178.6	179.3	179.8	180.6	181.2	182.1	181.8	180.7	180.1	181.0
.Alimentos y Bebidas	54.7	164.4	164.5	163.6	162.0	163.8	164.7	166.1	167.1	168.4	168.0	165.9	164.7	166.3
.Vestido y Calzado	7.2	180.5	180.5	180.5	180.5	180.4	180.4	180.6	181.6	181.6	181.8	181.5	181.5	181.5
.Alquiler de Vivienda, Comb. y Elect.	10.9	157.4	263.7	263.6	263.3	262.6	263.1	263.1	262.9	264.5	263.9	264.3	264.4	264.9
.Muebles, Enseres y Mant. Viv.	4.4	153.1	153.1	153.1	153.1	153.2	153.3	153.3	153.3	153.3	153.3	153.3	153.3	153.3
.Cuidado salud y Serv. Médicos	2.1	217.0	217.0	217.4	217.1	209.8	207.6	207.6	207.6	207.6	207.6	207.6	207.6	207.6
.Transportes y Comunicaciones.	8.9	198.2	198.2	198.2	198.2	198.5	198.6	198.6	197.7	197.7	197.7	197.1	197.6	197.4
.Esparc, Divers. Serv. Cult. y Ens.	5.3	172.0	172.0	172.0	173.8	172.8	172.8	173.2	174.2	174.2	174.0	173.6	173.6	173.6
.Otros Bienes y Servicios	6.6	156.8	156.8	156.9	157.1	154.4	155.2	155.3	156.3	156.5	156.5	156.6	156.6	156.6

FUENTE: INEI - Chimbote
Elaboración: BCRP. Sede Regional Trujillo. Departamento de Estudios Económicos