



BANCO CENTRAL DE RESERVA DEL PERÚ

SEDE REGIONAL TRUJILLO

**SÍNTESIS MENSUAL DE ANCASH
JULIO 2006**

DEPARTAMENTO ESTUDIOS ECONÓMICOS

CONTENIDO

RESUMEN.....	2
I. INFLACIÓN.....	3
II. PRODUCCIÓN.....	4
1. Producción Agropecuaria.....	4
2. Producción Pesquera.....	7
3. Producción Minera.....	7
4. Producción Manufacturera.....	8
5. Construcción.....	9
6. Aspectos Laborales.....	10
III. SECTOR EXTERNO.....	11
IV. FINANZAS PÚBLICAS.....	14
1. Gobierno Central.....	14
2. Gobierno Regional	15
V. MONEDA Y CRÉDITO.....	16
1. Depósitos en el Sistema Financiero.....	16
2. Crédito al Sector Privado.....	17
3. Tasas de Interés.....	18
VI. INFORMACIÓN ESTADÍSTICA.....	20
Cuadro 1. Depósitos y Obligaciones del Sistema Financiero.....	21
Cuadro 2. Depósitos en las Entidades Financieras Ubicadas por Ciudades.....	22
Cuadro 3. Crédito del Sistema Financiero al Sector Privado.....	23
Cuadro 4. Colocaciones de las Entidades Financieras Ubicadas por Ciudades.....	24
Cuadro 5. Cartera Pesada en el Sistema Financiero.....	25
Cuadro 6. Morosidad de las Entidades Financieras Ubicadas por Ciudades.....	26
Cuadro 7. Exportaciones FOB por Tipo de Producto.....	27
Cuadro 8. Exportaciones FOB por Bloque Económico.....	28
Cuadro 9. Importaciones FOB por el puerto de Chimbote.....	29
Cuadro 10. Ingresos Corrientes del Gobierno Central.....	30
Cuadro 11. Producción Agropecuaria.....	31
Cuadro 12. Producción Pesquera.....	32
Cuadro 13. Producción Minera.....	33
Cuadro 14. Producción Manufacturera	34
Cuadro 15. Índice de Precios al Consumidor en la ciudad de Chimbote.....	35
Cuadro 16. Empleo Formal Urbano en Empresas de 10 y más Trabajadores en la ciudad de Huaraz, por Sector Económico.....	36
Cuadro 17. Empleo Formal Urbano en Empresas de 10 y más Trabajadores en la ciudad de Chimbote, por Sector Económico.....	37

DIRECCIÓN EN INTERNET

<http://www.bcrp.gob.pe/sucursales.htm>

RESUMEN

La **inflación** en julio fue de 0,75 por ciento, para la ciudad de Huaraz y de -0,35 por ciento, para la ciudad de Chimbote.

La **actividad productiva** en el mes decreció 5,8 por ciento, principalmente, por la caída de la industria primaria (64,7 por ciento), particularmente la que procesa recursos pesqueros, y en menor medida el sector minero (0,7 por ciento).

El **empleo formal urbano** en empresas con 10 y más trabajadores, creció 5 por ciento en la ciudad de Huaraz, aunque en la ciudad de Chimbote declinó 3,5 por ciento.

Las **exportaciones** totalizaron en el mes US\$ 374 millones, 63,1 por ciento por encima del valor exportado en julio del 2005.

En cuanto a las **importaciones**, sumaron en el mes US\$ 6,2 millones, 2,1 por ciento por debajo de lo registrado en similar mes del pasado año.

En el sector fiscal, los **ingresos corrientes** del Gobierno Central totalizaron S/. 27,9 millones, 40,2 por ciento, por encima de lo recaudado en julio del pasado año. Por su parte los **gastos** del Gobierno Regional se redujeron en el mes 1,4 por ciento.

En el sistema financiero, los **depósitos** y el **crédito** crecieron en 31,5 y 19,8 por ciento, respectivamente, en términos reales, respecto a julio del 2005. En cuanto a la **cartera atrasada**, registró en el mes un nivel de 8,6 por ciento.

I. INFLACIÓN

El IPC de la ciudad de **Huaraz** aumentó en julio 0,75 por ciento, acumulando una variación positiva de 0,09 por ciento, en lo que va del año, y de 1,8 por ciento, en los últimos doce meses.

Por su parte, en la ciudad de **Chimbote**, la inflación en el mes fue negativa en 0,35 por ciento, aunque en lo que va del año y los últimos doce meses, fue de 0,46 y 0,43 por ciento, respectivamente.

CUADRO N° 1
ANCASH: INFLACIÓN EN LAS
PRINCIPALES CIUDADES

JULIO	Huaraz	Chimbote
Var. % mensual 1/	0.75	-0.35
Var. % acumulada 2/	0.09	0.46
Var. % anual 3/	1.80	0.43

1/ Respecto al mes de junio

2/ De enero a julio

3/ Últimos doce meses

FUENTE: INEI – Chimbote y Huaraz

GRÁFICO N° 1
INFLACIÓN ÚLTIMOS DOCE MESES
(Variación anualizada)

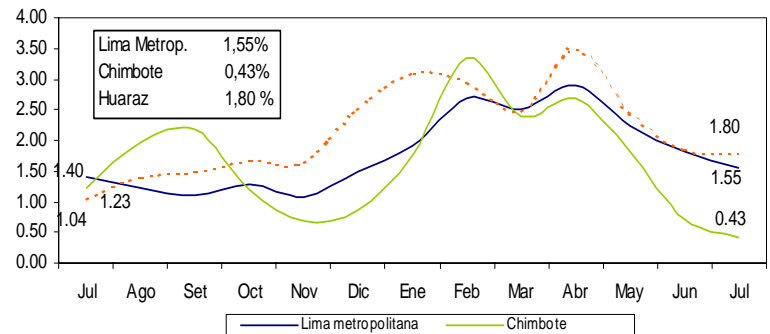

La deflación mensual en la ciudad de Chimbote se sustentó, principalmente, en la caída de precios de los grupos de Alimentos y Bebidas (0,75 por ciento), registrando el mayor descenso: ají rocoto (21,2 por ciento), caballa fresca (23,1 por ciento), lorna (17,9 por ciento), jurel (16,8 por ciento), zapallo

(15,4 por ciento), bonito (8,5 por ciento), trigo pelado (7,1 por ciento), cebolla (6,2 por ciento) y huevos (5,5 por ciento).

En la inflación anual, los precios del grupos de Alquileres registraron la mayor alza (6,98 por ciento).

CUADRO N° 2
CHIMBOTE: INFLACIÓN POR GRANDES GRUPOS DE CONSUMO – JULIO 2006
(Año Base 1994 =100)

	PONDERACIÓN	Variación Porcentual		
		Mensual	Acumulada	Anualizada
INDICE GENERAL	100.00	-0.35	0.46	0.43
1. Alimentos y Bebidas	56.66	-0.75	0.57	-1.07
2. Vestido y Calzado	7.15	0.00	0.62	0.58
3. Alq. de Vivienda, Combustibles. y Electric.	10.93	0.03	0.67	6.98
4. Muebles, Enseres. y Mant. de la Vivienda	4.35	0.00	0.07	0.14
5. Cuidados, Conservacion de La Salud	2.14	0.00	-1.04	-4.32
6. Transportes y Comunicaciones	8.86	0.24	-0.48	-0.56
7. Esparc., Divers., Serv. Cult. y de Ens.	5.27	0.00	0.42	0.91
8. Otros Bienes y Servicios	6.64	0.00	1.23	-0.10

FUENTE: INEI – Chimbote

II. PRODUCCIÓN

La producción departamental se contrajo en julio 5,8 por ciento, respecto a similar mes del pasado año, básicamente por el descenso de las actividades primarias, particularmente, la industria procesadora de recursos primarios (64,7 por ciento) y la minería (0,7 por ciento). Por el contrario, la actividad no primaria creció 8,9 por ciento,

destacando el dinamismo de la construcción (40 por ciento) y la manufactura (7,5 por ciento).

En lo que va del año, de enero a julio, la producción creció 1,3 por ciento, básicamente por la expansión de la actividad no primaria (21,3 por ciento).

CUADRO N° 3
ANCASH: VALOR BRUTO DE LA PRODUCCION
(variación real)

	2006	
	JUL	ENE-JUL
I. VBP Primario	-7.4	-0.9
Agropecuaria	9.2	-7.3
. Agrícola	11.4	-10.5
. Pecuaria	3.4	3.2
Pesca	55.5	110.9
Minería	-0.7	-7.6
Industria Primaria	-64.7	-10.9
II. VBP No Primario	8.9	21.3
Manufactura no primaria	7.5	21.0
Construcción	40.0	28.8
VBP de Bienes	-5.8	1.3

Elaboración: BCRP. Sede Regional Trujillo. Departamento de Estudios Económicos.

1. Producción Agropecuaria

La actividad agropecuaria registró en julio un crecimiento de 9,2 por ciento; sin embargo, de enero a julio, acumula una caída de 7,3 por ciento. La expansión mensual se dio por el crecimiento habido en

las actividades agrícola (11,4 por ciento) y pecuaria (3,4 por ciento); aunque el primero mantiene una producción acumulada negativa de 10,5 por ciento.

CUADRO N° 4
ANCASH: VALOR BRUTO DE PRODUCCION AGROPECUARIA
(Variación real %)

	JULIO		ENE - JUL	
	2005	2006	2005	2006
Subsector Agrícola	3.3	11.4	0.3	-10.5
Subsector Pecuaria	3.1	3.4	2.4	3.2
Sector Agropecuario	3.3	9.2	0.5	-7.3

FUENTE: Dirección Regional de Agricultura

Elaboración: BCRP. Sede Regional Trujillo. Departamento de Estudios Económicos

La mayor producción agrícola mensual se dio en los cultivos de maíz choclo (393,7 por ciento), maíz amiláceo

(99,5 por ciento), papa (27,9 por ciento) y espárrago (24,8 por ciento).

**CUADRO N° 5
PRODUCCION AGROPECUARIA 1/
(Toneladas)**

CULTIVOS	JULIO				ENERO - JULIO			
	2005		2006		2005		2006	
	Cosechas (Has)	TM	Cosechas (Has)	TM	Cosechas (Has)	TM	Cosechas (Has)	TM
Papa	247	2 639	334	3 374	11 034	109 974	9 312	91 574
Algodón rama	0	0	0	0	4 081	10 330	0	10 223
Maíz choclo	58	620	288	3 061	4 649	45 702	3 577	37 370
Caña de azúcar	665	53 890	530	52 175	3 272	279 837	2 735	302 059
Alfalfa	462	13 019	444	12 517	3 421	96 417	3 381	95 295
Maíz amarillo duro	2 226	11 327	2 187	11 062	7 950	44 375	8 003	41 335
Maíz amiláceo	674	834	1 316	1 664	10 461	14 334	8 609	10 999
Arroz	0	0	0	0	2 131	16 760	2 873	20 740
Espárrago	113	484	141	604	753	3 216	897	3 832
Olluco	126	584	116	548	1 505	6 839	1 018	4 841
Trigo	8 898	9 203	8 112	8 317	13 203	13 633	11 565	11 854
Mango	0	0	2	20	414	3 999	577	5 572
Cebada	7 663	7 892	5 698	5 795	11 140	11 493	7 975	8 104
Yuca	74	1 048	67	1 038	242	3 465	251	3 875

1/ Cifras preliminares.

FUENTE: Dirección Regional de Agricultura

Elaboración: BCRP. Sede Regional Trujillo. Departamento de Estudios Económicos

La campaña agrícola 2005–2006 culminó en su fase de siembras con la instalación de 92 mil hectáreas, 14,7 por ciento por debajo de lo sembrado en la campaña pasada, y se sustenta,

principalmente, en la menor instalación de maíz amiláceo (-5,7 mil has), papa (-5,1 mil has) y cebada grano seco (-2,8 mil has), afectados todos por retraso de las lluvias.

**CUADRO N° 6
SUPERFICIE SEMBRADA EN ANCASH 1/
(HAS)**

CULTIVOS	JULIO		CAMPAÑA AGRICOLA 2/	
	2005	2006	2004/2005	2005/2006
CULTIVOS TRANSITORIOS	6572	6122	106503	90340
Arroz	0	0	2,131	2873
Trigo	0	0	16,856	16,744
Maíz amiláceo	49	41	12,578	6,921
Frijol G.S	40	35	922	1,399
Papa	123	116	13,327	8,260
Maíz amarillo duro	1,457	957	15,571	15,825
Cebada	0	0	14,489	11,720
Algodón	1,928	2080	4,889	5293
Otros	2,975	2893	25,740	21,305
CULTIVOS PERMANENTES	82	171	1,363	1,670
Caña de azúcar	82	171	1,363	1,670
Total	6,654	6,293	107,866	92,010

1/ Cifras preliminares.

2/ De agosto a julio.

FUENTE: Dirección Regional de Agricultura.

Elaboración: BCRP. Sede Regional Trujillo. Departamento de Estudios Económicos

Por su parte, el crecimiento mensual del **subsector pecuario** se debió a la mayor producción de huevos (12,2 por ciento), carne

de vacuno (5,2 por ciento) y carne de ave (3,1 por ciento).

**CUADRO N° 7
ANCASH: PRODUCCIÓN PECUARIA
(T.M.)**

	JULIO			ENERO - JULIO		
	2005	2006	VAR. %	2005	2006	VAR. %
Carne de ave	555	573	3.1	3 875	4 002	3.3
Carne de vacuno	1086	1143	5.2	7 266	7 631	5.0
Carne de porcino	127	130	2.5	848	794	-6.4
Carne de ovino	201	206	2.4	1345	1420	5.6
Carne de caprino	46	41	-11.7	306	289	-5.6
Leche	1 436	1 431	-0.3	10 414	10 449	0.3
Huevos	25	28	12.2	182	196	7.6

**GRAFICO N°2
PARTICIPACIÓN EN EL VBP PECUARIO
(ENERO – JULIO 2006)**

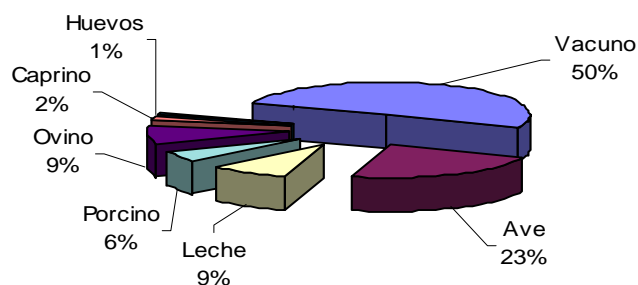

2. Producción Pesquera

La actividad pesquera creció en julio 55,5 por ciento, respecto a igual mes del pasado año, básicamente por el mayor desembarque de especies para consumo humano directo (11,9 veces), particularmente de especies destinadas a la elaboración de conservas (17,4 veces) como el jurel y la caballa, que alcanzaron niveles de 22 mil Tm. y 7,7 mil Tm., respectivamente. Contrariamente, la pesca para la elaboración de harina y aceite

declinó 97 por ciento, por la veda a la anchoveta.

En el lapso de enero a julio, la producción pesquera creció 110,9 por ciento, frente al periodo comparable del 2005, sustentado en el mayor desembarque de especies para la elaboración de conservas (477,3 por ciento) que más que compensó la caída que registró la pesca para elaboración de harina y aceite.

CUADRO N° 8
PRODUCCIÓN PESQUERA EN LA REGIÓN ANCASH 1/
(TM.B.)

	JULIO			ENE - JUL		
	2005	2006	Var % 2/	2005	2006	Var % 2/
Consumo Humano Directo	3 062	31 708	3/	48 427	211 119	388.2
. Desembarque Fresco	597	790	32.3	4 301	6 771	57.4
. Desembarque Congelado	744	813	9.3	9 549	4 724	-50.5
. Desembarque Conserva	1 721	30 105	3/	34 577	199 624	477.3
Consumo Humano Indirecto	336 618	10 253	-97.0	1 464 958	852 772	-41.8
. Anchoveta	336 618	0	-100.0	1 464 958	817 673	-44.2
. Otras Especies	0	10 253	-	0	35 099	-
TOTAL	339 680	41 961	55.5	1 513 385	1 063 891	110.9

1/ Cifras preliminares.

2/ Variación en valores reales

3/ Variación superior al 1 000 por ciento

FUENTE: Dirección Regional de Pesquería.

3. Producción Minera

La minería metálica disminuyó en julio 0,7 por ciento, respecto a similar mes del año previo, básicamente, por la menor producción de oro (34,1 por ciento) y zinc (6,8 por ciento), a diferencia del alza que registraron la plata (41,8 por ciento), plomo (25 por ciento), cobre (10,2 por ciento) y molibdeno (6,7 por ciento).

En lo que va del año, la producción minera declinó 7,6 por ciento, por la caída que registró la producción de zinc (27,2 por ciento), oro (17,4 por ciento) y plata (8,6 por ciento), a diferencia del crecimiento de molibdeno, plomo y cobre que acumularon un crecimiento de 20,6 por ciento, 15,1 por ciento y 3,7 por ciento respectivamente.

**CUADRO N° 9
PRODUCCION MINERA EN ANCASH 1/**

	JULIO			ENE - JUL		
	2005	2006	Var %	2005	2006	Var%
MINERIA METÁLICA			-0.7			-7.6
Molibdeno (T.M.F.)	613	654	6.7	3 348	4 039	20.6
Cobre (T.M.F.)	28 270	31 167	10.2	217 557	225 626	3.7
Plomo (T.M.F.)	1 493	1 866	25.0	11 845	13 635	15.1
Zinc (T.M.F.)	25 731	23 986	-6.8	188 357	137 091	-27.2
Plata (KG. F.)	27 586	39 113	41.8	280 936	256 693	-8.6
Oro (KG. F.)	1 627	1 072	-34.1	11 044	9 124	-17.4

1/ Cifras preliminares

FUENTE: DGM/DPM / Estadísticas Minera.

Elaboración: BCRP. Sede Regional Trujillo. Departamento de Estudios Económicos

4. Producción Manufacturera

La actividad manufacturera declinó en julio 37,6 por ciento, respecto a similar mes del pasado año, como resultado de la menor actividad de la industria procesadora de recursos primarios, que en el mes se contrajo 64,7 por ciento. Contrariamente, la industria no primaria exhibió una expansión de 7,5 por ciento, atenuando la caída del sector.

Sin embargo, las cifras acumuladas de enero a julio evidencian un aumento de la producción industrial de 2,4 por ciento. La industria no primaria creció 21 por ciento, mientras que la primaria tuvo un descenso de 10,9 por ciento.

**CUADRO N° 10
Valor Bruto de la Producción Manufacturera
(Variación real) 1/**

	JULIO		ENE - JUL	
	2005	2006	2005	2006
Procesadores recursos primarios	-13.2	-64.7	-26.0	-10.9
Industria no primaria	12.7	7.5	1.1	21.0
Total Sector	-7.7	-37.6	-19.5	2.4

1/ Variación con respecto al mismo periodo del año anterior.

FUENTE: Empresas Industriales

Subsector procesador de recursos primarios

El retroceso del subsector (-64,7 por ciento) se sustenta en la menor actividad de la industria pesquera, particularmente la que produce harina y aceite, cuyos niveles de producción se redujeron en 94 por ciento y

89,9 por ciento, respectivamente. Por su parte, la producción de azúcar aumentó 4,1 por ciento, debido a una mayor molienda de caña (de 47,9 mil Tm. a 52,1 mil Tm.).

Subsector resto de la industria

La industria no primaria tuvo un avance de 7,5 por ciento, debido a los mayores niveles de producción de todas sus ramas: acetileno aumentó 36,1 por ciento, la

industria de alcohol etílico se expandió en 15,8 por ciento y la siderúrgica lo hizo en 7,3 por ciento.

CUADRO N° 11
PRODUCCIÓN MANUFACTURERA DE PRINCIPALES PRODUCTOS 1/

DESCRIPCIONES	UNIDAD DE MEDIDA	JULIO			ENERO - JULIO		
		2005	2006	Var.%2/	2005	2006	Var.%2/
PRODUCTOS ALIMENTICIOS							
Azúcar	Tm.	5 162	5 374	4.1	29 857	31 300	4.8
INDUSTRIA PESQUERA							
Conservas de Pescado	Tm.	601	4 717	180.5	11 553	32 893	184.7
Pescado Congelado	Tm.	320	728	127.5	3 413	3 130	-8.3
Harina de Pescado	Tm.	72 457	4 333	-94.0	347 556	217 610	-37.4
Aceite de Pescado	Tm.	6 137	618	-89.9	39 422	52 732	33.8
PRODUCTOS SIDERÚRGICOS							
Planos	Tm.	3 376	3 526	4.4	17 803	23 500	32.0
No Planos	Tm.	23 875	25 968	8.8	154 457	186 859	21.0
Otros	Tm.	2 836	2 800	-1.3	20 467	22 688	10.9
INDUSTRIA DE BEBIDAS							
Alcohol Etílico	Miles Lts	279	324	15.8	1 357	1 722	26.9
SUSTANCIAS QUÍMICAS							
Acetileno	Kgr.	9 225	12 559	36.1	61 402	79 020	28.7

1/ Cifras preliminares.

2/ Variación en valores reales

FUENTE: Empresas Industriales.

5. Construcción

La construcción creció 40 por ciento en julio, respecto a similar mes del precedente año, atribuido al mayor gasto público en diversas obras por parte de los gobiernos provinciales y distritales, lo cual se refleja en el mayor consumo local de cemento que pasó de 7,2 mil a 10,1 mil Tm.

En lo que va del año, la actividad de la construcción muestra una expansión de 28,8 por ciento, al compararla con análogo periodo del 2005. El consumo de cemento subió de 53,9 mil a 59,9 mil Tm.

CUADRO N° 12
Principales indicadores del Sector Construcción

	JULIO			ENE - JUL		
	2005	2006	Var %	2005	2006	Var %
Despacho de cemento (T.m.)	7 299	10 122	38.7	53 984	59 930	11.0
Venta de concreto (m3)	1 508	1 406	-6.8	3 102	12 836	313.8

6. Aspectos Laborales

En julio, el empleo formal urbano en empresas de 10 y más trabajadores, aumentó 5 por ciento en la ciudad de Huaraz, pero se redujo 3,5 por ciento en la ciudad de Chimbote, respecto a similar mes del año previo.

La mayor demanda laboral en **Huaraz**, se dio en los sectores comercio (14,1 por ciento), servicios (4,5 por ciento), y extractivo (2,6 por ciento), principalmente.

Por su parte, en **Chimbote**, la contracción se generó en los sectores transporte y comunicaciones (47,6 por ciento) y extractivo (1,7 por ciento), ambos relacionados con la cadena productiva de la harina de pescado.

GRAFICO N° 3
HUARAZ: Empleo Formal Urbano En
Empresas de 10 y más Trabajadores
(Variación % Anualizada)



GRAFICO N° 4
CHIMBOTE: Empleo Formal Urbano En
Empresas de 10 y más Trabajadores
(Variación % Anualizada)



CUADRO N° 13
Ciudad de Huaraz: Empleo Formal Urbano
en Empresas de 10 y más Trabajadores
por Sectores Económicos
(Julio 2006)

Sectores Económicos	Distribución	Variación	Variación
	porcentual al mes de Julio 2006 1/	mensual (%) 2/	anual (%) 3/
Extractivo	45.5	0.4	2.6
Electri. Gas y Agua	0.6	-7.1	-7.6
Comercio	13.7	-4.0	14.1
Transp. y Comunic.	3.1	6.7	0.3
Servicios	37.1	14.3	4.5
Total	100.0	5.4	5.0
Total absoluto	2 540		

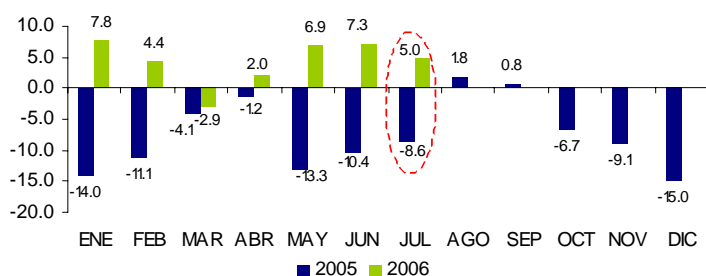
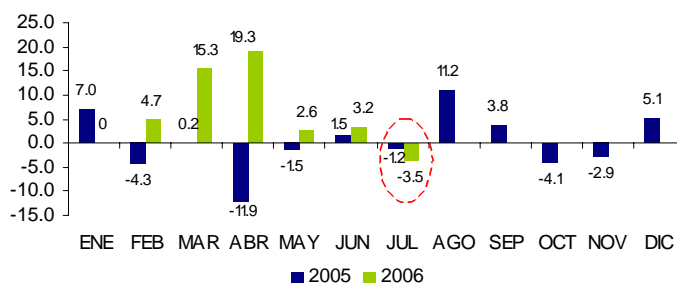
CUADRO N° 14
Ciudad de Chimbote: Empleo Formal
Urbano en Empresas de 10 y más
Trabajadores por sectores económicos
(Julio 2006)

Sectores Económicos	Distribución	Variación	Variación
	porcentual al mes de Julio 2006 1/	mensual (%) 2/	anual (%) 3/
Extractivo	12.4	-5.1	-1.7
Industria	58.2	-11.1	3.6
Electri. Gas y Agua	n.d.	n.d.	n.d.
Comercio	5.2	-1.0	7.9
Transp. y Comunic	5.7	-11.7	-47.6
Servicios	18.5	2.8	4.9
Total	100.0	-7.1	-3.5
Total absoluto	18 960		

1/ Última actualización del marco muestral, la cual se actualiza anualmente.

2/ Variación del empleo del mes de julio respecto al mes de junio.

3/ Variación anual del mes de julio respecto al mismo mes del año anterior.

FUENTE: MTPE-DNPEFP. Encuesta Nacional de Variación Mensual del Empleo en empresas de 10 y más trabajadores de todos los sectores económicos excepto construcción.

En cuanto a conflictos laborales en empresas con régimen laboral privado, se

registró en julio una paralización que produjo una pérdida total de 512 horas hombre.

**CUADRO N° 15
HUELGAS, TRABAJADORES COMPRENDIDOS Y HORAS HOMBRE PERDIDAS
EN EL SECTOR PRIVADO
(Información Mensual)**

2006	Huelgas	Trabajadores Comprendidos	Horas hombres perdidas
Enero	1	552	48 576
Febrero	1	22	176
Marzo	1	350	2 800
Abril	0	0	0
Mayo	2	37	74
Junio	0	47	296
Julio	1	32	512
Acum. A Julio	6	1,040	52,434

FUENTE: MTPE-DNPEFP. Encuesta Nacional de Variación Mensual del Empleo en empresas de 10 y más trabajadores de todos los sectores económicos excepto construcción.

II. SECTOR EXTERNO

1. EXPORTACIONES

Las exportaciones de Ancash, realizadas por diferentes puntos de embarque del país, totalizaron en julio US\$ 374 millones; 63,1 por ciento por encima de lo exportado en julio de 2005. Las exportaciones tradicionales y no tradicionales se expandieron en 63,5 por ciento y 53,9 por ciento, respectivamente.

Las exportaciones tradicionales, que representan el 97 por ciento de lo exportado en el mes, alcanzaron un valor de US\$ 362,5 millones, destacando, la expansión de cobre (194,1 por ciento) y zinc (150,3 por ciento).

En el rubro de los no tradicionales, destacan, principalmente, la expansión de las exportaciones de conservas de pescado (65,8 veces), calamar y pota congelada (871,4 por ciento), arvejas frescas (43,3 por ciento), lechugas frescas (19,6), y verduras frescas (11,8 por ciento).

En el período de enero a julio, las exportaciones totales acumularon un valor de US\$ 1 686,5 millones, 30,5 por ciento por encima de lo exportado en el mismo período de 2005, por la mayor exportación de productos tradicionales (29,8 por ciento) como no tradicionales (53,2 por ciento).

CUADRO Nº 16
ANCASH: EXPORTACIONES POR TIPO DE PRODUCTO
(Valor FOB en miles de US\$)

TIPO	JULIO			ENE - JUL		
	2005	2006	Var %	2005	2006	Var %
Exportaciones Tradicionales	221 798	362 543	63.5	1 248 971	1 620 572	29.8
Azúcar	0	0	--	0	0	--
Harina de Pescado	47 365	40 903	-13.6	163 946	170 505	4.0
Cobre	86 026	252 961	194.1	569 479	920 174	61.6
Molibdeno	42 014	15 401	-63.3	237 532	176 962	-25.5
Zinc	12 313	30 825	150.3	86 261	127 315	47.6
Oro	23 905	22 453	-6.1	148 787	177 330	19.2
Aceite de Pescado	10 174	0	-100.0	42 517	48 284	13.6
Otros Productos Tradicionales 1/	0	0	--	449	1	-99.8
Exportaciones No Tradicionales	7 427	11 429	53.9	43 023	65 901	53.2
Productos Agropecuarios	1 411	1 450	2.8	4 387	5 607	27.8
Espárgagos Frescos	754	709	-6.0	1 245	1 104	-11.3
Espárgagos Congelados	46	38	-16.7	130	295	127.4
Verduras Frescas 2/	23	25	11.8	170	184	8.3
Páprika	14	0	-100.0	288	118	-58.9
Arvejas Frescas	375	538	43.3	678	699	3.1
Frejolito Fresco	24	11	-55.6	259	69	-73.5
Cebolla Fresca	6	0	-100.0	99	9	-90.6
Flores Frescas 3/	0	49	8/	457	460	0.6
Oleoresina De Marigold y Paprika	126	29	-76.9	239	396	66.0
Lechugas Frescas	43	51	19.6	343	1 201	250.4
Mango Fresco y Congelado	0	0	--	420	1 071	155.3
Otros productos Agropecuarios 4/	0	0	--	61	0	-100.0
Productos Hidrobiológicos	2 145	6 424	199.5	16 232	42 420	161.3
Pescado Congelado 5/	0	1 871	--	567	8 504	8/
Conservas de Pescado	38	2 502	8/	1 092	20 139	8/
Mariscos Congelados 6/	0	102	--	621	258	-58.5
Calamar y Pota Congelada	112	1 091	871.4	1 409	5 678	303.2
Conchas de Abanico	1 995	859	-57.0	12 544	7 841	-37.5
Demás Productos	3 871	3 554	-8.2	22 404	17 874	-20.2
Productos Siderurgicos 7/	3 871	3 243	-16.2	19 066	16 868	-11.5
Maquinaria y Equipos	0	307	--	983	837	-14.9
Muebles y Adornos en Madera	0	0	--	188	0	-100.0
Otros	0	3	946.1	2 168	169	-92.2
Total	229 225	373 972	63.1	1 291 994	1 686 473	30.5

1/ Cenizas de Zinc, Ferromolibdeno, muestras de mineral

2/ Albahaca, Eneldo, Achicoria, Perejil, Perifollo, Tomillo, Mejorana, Orégano, Cebollín

3/ Gypsohila, Hortencias, Liatris, Rosas

4/ Camote Congelado, Limon Fresco

5/ Anchoqueta, Atun, Pejerrey, Perico, Caballa

6/ Abalon, Caracoles de Mar, Centolla, Navaja, Lapas, Langosta

7/ Alcantarillas, Barras de Acero, Guardavias, Planchas, Tuberías

8/ Variación superior a 1000 por ciento

FUENTE: ADUANAS

Elaboración: BCRP. Sede Regional Trujillo. Departamento de Estudios Económicos

De enero a julio, las exportaciones se han concentrado en nueve países; en primer lugar China, que adquiere el 21 por ciento del total, básicamente cobre; le siguen en orden Canadá (20,6 por ciento); Chile (10,9 por

ciento); Alemania (9,6 por ciento); Japón (8,9 por ciento); Corea del Sur (8,3 por ciento); España (5,7 por ciento); India (2,1 por ciento); y Estados Unidos (1,7 por ciento).

CUADRO N° 17
ANCASH: PRINCIPALES PAISES DESTINO Y PRINCIPAL PRODUCTO EXPORTADO
(ENE – JUL 2006)

País	% del Total	Principal Producto
China	21.0	Cobre
Canadá	20.6	Oro
Chile	10.9	Molibdeno
Alemania	9.6	Cobre
Japón	8.9	Cobre
Corea del Sur	8.3	Cobre
España	5.7	Conserva de pescado
India	2.1	Cobre
Estados Unidos	1.7	Molibdeno
Otros Países	11.2	Otros productos
Total	100.0	

FUENTE: ADUANAS
 Elaboración: BCRP. Sede Regional Trujillo. Departamento de Estudios Económicos

En lo referido a la utilización de la infraestructura portuaria local, durante el lapso de enero a julio, el 65 por ciento del volumen exportado se ha realizado por Punta Lobitos (Huarney), básicamente cobre (601 mil Tm) y zinc (127,3 mil Tm); el 31 por ciento por el Puerto de Chimbote (344,8 mil Tm), básicamente harina de pescado (232,3 mil Tm), aceite de pescado (77,2 mil Tm) y barras de acero (33,3 mil Tm); el 3 por ciento

se exportó vía puerto del Callao (38,8 mil Tm); el 1 por ciento restante por el puerto de Paita (11,9 mil Tm) y en pequeñas proporciones por el aeropuerto Jorge Chávez (1,2 mil Tm), puerto de Desaguadero (1,1 mil Tm), por el puerto de Salaverry (948,8 Tm), y por vía terrestre por la frontera de Tumbes (867,3 Tm), principalmente.

GRÁFICO N° 5
EXPORTACIONES POR PUERTO: PESO NETO
TM

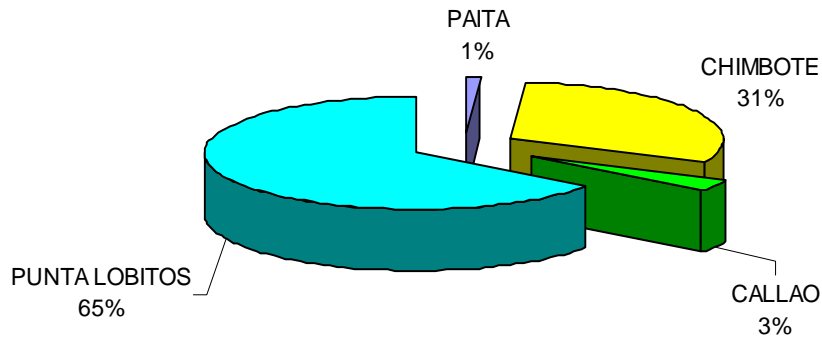

FUENTE: ADUANAS
 Elaboración: BCRP. Sede Regional Trujillo. Departamento de Estudios Económicos

2. IMPORTACIONES

En cuanto a las importaciones realizadas por el Puerto de Chimbote, totalizaron en julio US\$ 6,2 millones, 2 por ciento por debajo de lo importado en julio del 2005, principalmente, por la menor compra de insumos industriales (2,1 por ciento).

En el lapso acumulado, de enero a julio, las importaciones totalizaron US\$ 38,4 millones, 19,5 por ciento más del valor importado en el mismo lapso de 2005. El principal país proveedor de las importaciones durante el mes fue Colombia, quien provee el 100 por ciento, del coque metalúrgico que importa Siderperú.

CUADRO N° 18
IMPORTACIONES POR EL PUERTO DE CHIMBOTE
(Valor FOB en miles de US\$)

	JULIO			ENE - JUL		
	2005	2006	Var %	2005	2006	Var %
I. Bienes Consumo	0	0	-.-	0	0	-.-
II. Insumos	6 307	6 173	-2.1	32 172	38 441	19.5
Combust. Lubric. y Conexos	0	0	-.-	0	0	-.-
Agropecuarios	0	0	-.-	0	0	-.-
Industriales	6 307	6 173	-2.1	32 172	38 441	19.5
Otros	0	0	-.-	0	0	-.-
III. Bienes Capital	0	5	-.-	0	5	-.-
TOTAL	6 307	6 178	-2.0	32 172	38 446	19.5

FUENTE: ADUANAS
Elaboración: BCRP. Sede Regional Trujillo. Departamento de Estudios Económicos

IV. FINANZAS PÚBLICAS

1. Gobierno Central

En julio, los ingresos del Gobierno Central (excluidas las contribuciones sociales) ascendieron a S/. 27,9 millones, 40,2 por ciento más, en términos reales, respecto a similar mes de 2005.

La mayor recaudación mensual se dio en el IGV e Impuesto a la Renta (IR). Los ingresos por IGV sumaron S/, 20,4 millones, 90,6 por ciento por encima de lo recaudado

en julio de 2005. En cuanto al Impuesto a la Renta, totalizó S/. 5,6 millones, 4,9 por ciento más respecto a similar mes del pasado año.

De enero a julio, lo recaudado acumuló la cifra de S/.127,5 millones, ligeramente por encima de obtenido en igual periodo del pasado año.

CUADRO N° 19
INGRESOS CORRIENTES DEL GOBIERNO CENTRAL ANCASH
(En miles de Nuevos Soles)

	JULIO			ENE - JUL		
	2005	2006	Var % 1/	2005	2006	Var % 1/
I.INGRESOS TRIBUTARIOS	19 163	27 579	41.7	119 911	125 355	2.3
1.Impuestos a la Renta	5 209	5 551	4.9	40 889	41 027	-1.9
- Personas Naturales	1 417	2 042	41.9	11 814	11 700	-3.1
- Personas Jurídicas	3 623	3 350	-8.9	22 383	22 644	-1.0
- Regularización	170	160	-7.3	6 691	6 682	-2.3
2. Impuesto a la Importación	3	2	-31.4	162	390	135.0
3.Impuestos a la Prod. y Cons.	10 556	20 430	90.6	65 782	74 311	10.5
I.G.V.	10 555	20 430	90.6	65 778	74 310	10.5
- Operaciones Internas	7 201	16 294	122.8	47 536	49 319	1.5
- Operaciones Externas	3 355	4 136	21.4	18 242	24 991	34.0
I.S.C. ^{2/}	0	0	-26.1	4	1	-61.8
4.Otros ingresos tributarios	3 395	1 595	-53.7	13 078	9 627	-28.0
II.INGRESOS NO TRIBUTARIOS	498	406	-19.7	3 099	2 176	-31.3
TOTAL	19 661	27 985	40.2	123 010	127 531	1.4

1/ En términos reales

2/ Incluye ISC por operaciones externas

Fuente: SUNAT.

Elaboración: BCRP. Sede Regional Trujillo. Departamento de Estudios Económicos

2. Gobierno Regional

Los gastos del Gobierno Regional totalizaron en julio S/. 48,6 millones, 1,4 por ciento menos, en términos reales, respecto a similar mes de 2005. Los gastos corrientes en julio fueron 5,4 por ciento, contra un descenso del gasto de capital de 59,7 por ciento.

Durante enero a julio, los gastos acumularon un total de S/. 304,8 millones, 4,4 por ciento más de su similar de 2005. Los gastos corrientes se incrementaron en 5,4 por ciento mientras que los gastos de capital descendieron en 8,5 por ciento.

CUADRO N° 20
EJECUCIÓN PRESUPUESTAL POR TIPO DE GASTO 1/
(En miles de nuevos soles)

	JULIO			ENERO - JULIO		
	2005	2006	Var. %	2005	2006	Var. %
A. GASTOS CORRIENTES	43 499	46 534	5.4	265 858	286 397	5.4
5.1. Pers.y Obligac.Soc.	32 590	35 238	6.5	198 550	217 501	7.2
5.2. Obligaciones Previs.	7 511	7 562	-0.85	46 094	46 644	-1.0
5.3. Bienes y Servicios	3 175	3 570	10.8	19 629	20 946	4.4
5.4. Otros gastos corrientes	223	163	-27.7	1 585	1 307	-19.4
B. GASTOS DE CAPITAL	5 009	2 052	-59.7	19 620	18 358	-8.5
6.5 Inversiones	4 420	1 877	-58.2	18 312	14 161	-24.4
6.7 Otros gast.de capital	588	174	-70.8	1 308	4 197	213.8
TOTAL	48 507	48 586	-1.4	285 478	304 755	4.4

1/ En Términos Reales

Fuente: Gobierno Regional de Ancash

Elaboración: BCRP. Sede Regional Trujillo. Departamento de Estudios Económicos

Los recursos que financian el presupuesto regional provienen en 91,9 por ciento de Transferencias del Gobierno Central (Recursos Ordinarios); en 3,2 por ciento, de

Recursos Directamente Recaudados, 2,9 por ciento del Canon y Sobrecanon, y 1,9 por ciento de Donaciones y Transferencias.

CUADRO N° 21
EJECUCIÓN PRESUPUESTAL POR TIPO DE GASTO 1/
(En miles de nuevos soles)

	JULIO				ENERO - JULIO			
	2005	%	2006	%	2005	%	2006	%
Recursos Ordinarios	43,861	90.4	44,671	91.9	255,710	89.6	277,383	91.0
Canon y Sobre Canon	1,763	3.6	1,427	2.9	10,223	3.6	13,961	4.6
Recursos Direct. Recaudados	1,677	3.5	1,573	3.2	10,299	3.6	9,921	3.3
Donaciones y Transferencias	759	1.6	915	1.9	3,742	1.3	3,490	1.1
Fondo de Compensación Regional	447	0.9	0	0.0	5,504	1.9	0	0.0
TOTAL	48,507	100.0	48,586	100.0	285,478	100.0	304,755	100.0

1/ En Términos Reales

Fuente: Gobierno Regional de Ancash

Elaboración: BCRP. Sede Regional Trujillo. Departamento de Estudios Económicos

V. MONEDA Y CRÉDITO

1. Depósitos del Sistema Financiero

Los depósitos y obligaciones del sistema financiero ascendieron en julio a S/.658,2 millones, 31,5 por ciento por encima, en términos reales, del nivel alcanzado en similar mes de 2005. Los depósitos en moneda nacional registraron un crecimiento de 51,7 por ciento, muy por encima del aumento que registró su similar en moneda extranjera (16,4 por ciento) lo que ha permitido acrecentar en 6,6 puntos porcentuales su participación en los depósitos totales, de 42,8 a 49,4 por ciento.

El dinamismo de los depósitos se registra tanto en las instituciones no bancarias (36,1 por ciento) como bancarias (30,7 por ciento), destacando en el primer grupo de instituciones la Caja Rural Chavín y la Caja Municipal del Santa con una expansión de 68,0 y 31,1 por ciento, respectivamente; mientras que en la banca múltiple destaca el Banco Wiese Sudameris con un crecimiento de 93,6 por ciento.

2. Crédito al Sector Privado

El crédito real al sector privado aumentó en julio 19,8 por ciento, con relación a similar mes del pasado año, destacando la expansión del crédito en moneda nacional (45 por ciento) frente a su similar en moneda extranjera (3,4 por ciento).

La mayor expansión crediticia provino de las instituciones no bancarias, cuyo financiamiento creció 45,4 por ciento, destacando la Caja Rural de Chavín (64,7 por ciento) y la Caja Trujillo (63,4 por ciento). Por su parte, el crédito de la banca múltiple, creció 12 por ciento, destacando la expansión del Banco Continental (31,3

por ciento) y el Banco del Trabajo (14 por ciento).

Al finalizar julio, el saldo de lo colocado ascendió a S/ 584,1 millones, de los cuales el 47,8 por ciento está en moneda nacional y el 52,2 por ciento restante en moneda extranjera.

En cuanto a la mora, la cartera atrasada alcanzó en julio S/. 50,2 millones, el 8,6 por ciento del crédito total. La cartera atrasada en dólares asciende a 12,4 por ciento, mientras que en moneda nacional totaliza 4,5 por ciento.

GRAFICO N° 6
ANCASH: DEPÓSITOS Y COLOCACIONES DEL SISTEMA FINANCIERO
(En Millones de Nuevos Soles)

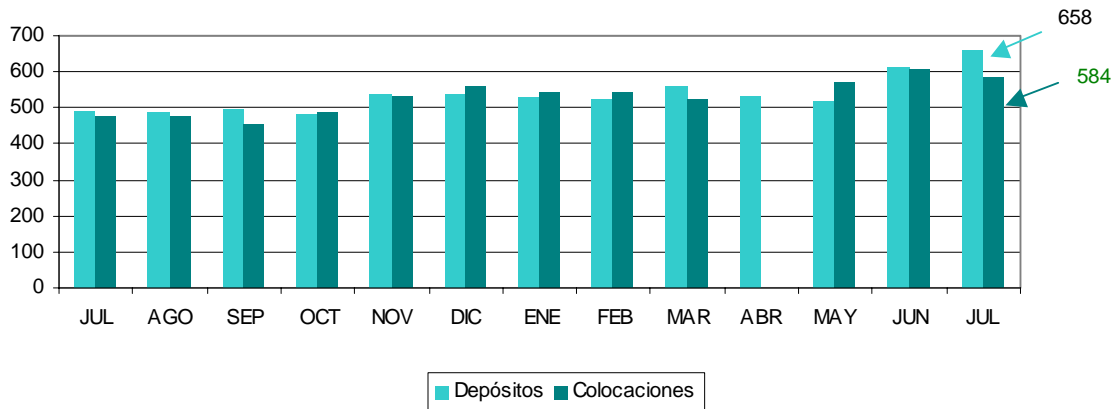

FUENTE : SBS
ELABORACION : BCRP. Sede Regional Trujillo. Departamento de Estudios Económicos

CUADRO Nº 22
DEPÓSITOS Y COLOCACIONES DEL SISTEMA FINANCIERO
(En millones de nuevos soles)

	Depósitos			Colocaciones		
	Julio			Julio		
	2005	2006	Var. %	2005	2006	Var. %
Sistema Bancario	418	555	30.7	369	420	12.1
Banco de La Nación	0	0	0.0	0	0	0.0
Banca Múltiple	411	548	31.3	356	405	12.0
Banca de Consumo	7	7	-1.5	13	15	14.0
Instituciones de Microfinanzas	75	103	36.1	111	164	45.4
Caja Trujillo	4	4	10.1	18	29	63.4
Caja Rural Chavín	11	19	68.0	10	18	64.7
Caja Municipal del Santa	60	80	31.1	61	90	47.0
Edpyme Edyficar	0	0	0.0	22	24	7.8
Edpyme EFECTIVA	0	0	0.0	0	1	0.0
Caja Nor Perú	0	0	0.0	0	1	0.0
TOTAL	493	658	31.5	480	584	19.8
En M/N	211	325	51.7	190	279	45.0
En M/E	282	333	16.4	290	305	3.4

FUENTE : SBS

ELABORACION : BCRP. Sede Regional Trujillo. Departamento de Estudios Económicos

3. Tasas de Interés

En moneda nacional, la TAMN bajó dos puntos básicos, situándose en 24,1 por ciento, mientras que la TIPMN descendió de 3,4 a 3,3 por ciento.

La tasa de interés activa en moneda extranjera, la TAMEX, aumentó de 10,6 a 10,7 por ciento, mientras que la TIPMEX, la tasa legal y de ahorro mantuvieron el nivel del mes anterior.

CUADRO Nº 23
TASAS DE INTERÉS DEL SISTEMA BANCARIO
(En porcentaje)

	EN MONEDA NACIONAL				EN MONEDA EXTRANJERA			
	TAMN	TIPMN	AHORRO	LEGAL	TAMEX	TIPMEX	AHORRO	LEGAL
2006								
Enero	24,1	2,8	1,2	2,8	10,6	1,9	0,6	1,9
Febrero	24,1	2,9	1,2	2,9	10,6	2,0	0,6	2,0
Marzo	24,3	3,0	1,2	3,0	10,6	2,0	0,6	2,0
Abril	24,3	3,3	1,2	3,3	10,5	2,0	0,6	2,0
Mayo	24,4	3,4	1,2	3,4	10,6	2,0	0,6	2,0
Junio	24,3	3,4	1,2	3,4	10,6	2,0	0,6	2,0
Julio	24,1	3,3	1,3	3,3	10,7	2,0	0,6	2,0

FUENTE: Nota Semanal - BCRP

ELABORACION: Sección de Estudios Económicos, BCRP Trujillo

GRAFICO N° 7
EVOLUCIÓN DE LA TAMN Y TAMEX
(ÚLTIMOS DOCE MESES)

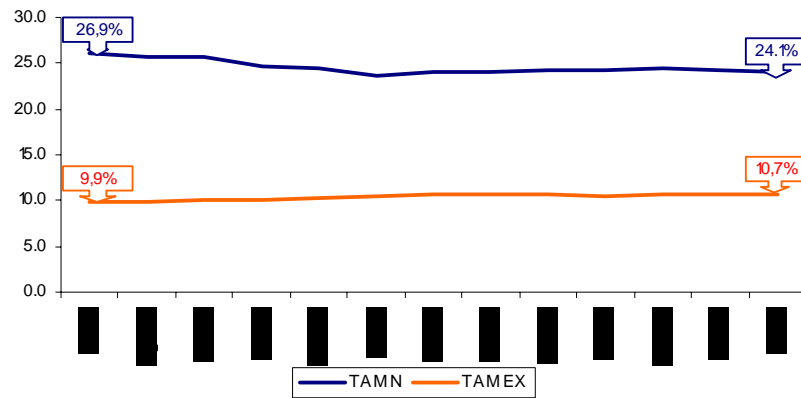

FUENTE: Nota Semanal - BCRP
ELABORACION: Sección de Estudios Económicos, BCRP Trujillo

INFORMACIÓN ESTADÍSTICA MENSUAL

CUADRO 1

ANCASH: DEPÓSITOS Y OBLIGACIONES DEL SISTEMA FINANCIERO
(Saldos en miles de nuevos soles)

ENTIDADES FINANCIERAS	2005						2006						
	JUL	AGO	SEP	OCT	NOV	DIC	ENE	FEB	MAR	ABR	MAY	JUN	JUL
I. SISTEMA BANCARIO	418 147	408 843	419 330	398 679	453 172	451 004	440 419	429 726	469 513	441 505	422 531	511 844	554 975
A. BANCO DE LA NACIÓN	0	0	0	0	0	0	0	0	0	0	0	0	0
B. EMPRESAS BANCARIAS	418 147	408 843	419 330	398 679	453 172	451 004	440 419	429 726	469 513	441 505	422 531	511 844	554 975
Interbank	27 295	26 531	27 532	27 068	26 475	28 220	29 401	27 754	27 952	29 156	27 917	28 272	29 298
Continental	110 265	108 968	111 185	106 873	124 008	130 416	130 589	119 064	121 534	115 872	84 403	128 621	128 589
Crédito	185 818	179 594	189 476	179 125	206 888	188 997	186 834	187 969	219 031	199 678	210 999	232 776	216 383
Wiese Sudameris /	87 630	86 500	83 938	78 428	88 662	96 030	85 876	87 240	93 049	88 932	90 837	113 786	172 296
Trabajo	7 139	7 250	7 199	7 185	7 139	7 308	7 366	7 313	7 339	7 287	7 511	7 267	7 144
Mi Banco	0	0	0	0	0	33	353	385	608	579	865	1 122	1 265
II. INSTITUCIONES DE MICROFINANZAS	74 721	76 392	78 408	80 995	82 561	86 496	87 912	90 575	91 541	91 555	95 007	98 176	103 263
Caja Rural Chavín	11 043	11 564	11 993	13 083	12 649	13 676	15 469	15 623	16 354	16 339	16 782	18 045	18 844
Caja Municipal del Santa	59 966	60 961	62 378	63 961	65 499	68 187	68 224	70 687	70 762	70 474	73 629	75 706	79 860
Caja Piura 1/	0	0	0	0	0	0	0	0	0	0	0	11	5
Edpyme EFECTIVA	0	0	0	0	0	0	0	0	0	0	0	0	0
Edpyme EDYFICAR	0	0	0	0	0	0	0	0	0	0	0	0	0
Caja Trujillo	3 712	3 867	4 037	3 951	4 413	4 634	4 219	4 265	4 295	4 516	4 260	4 009	4 150
Caja Nor Perú	0	0	0	0	0	0	0	0	131	226	335	405	404
TOTAL	492 868	485 235	497 738	479 674	535 732	537 501	528 332	520 301	561 054	533 060	517 538	610 021	658 238
En M/N	211 046	207 732	216 863	206 504	239 133	240 411	240 529	231 401	257 431	240 029	216 891	262 909	325 030
En M/E	281 822	277 503	280 875	273 171	296 599	297 089	287 803	288 900	303 623	293 031	300 647	347 112	333 208

/ Miembro del grupo Scotiabank

1/ Inicia sus operaciones en marzo del 2006 en la ciudad de Huaráz

FUENTE: Superintendencia de Banca y Seguros

ELABORACION : BCRP. Sede Regional Trujillo. Departamento de Estudios Económicos.

CUADRO 2

ANCASH: DEPÓSITOS EN LAS ENTIDADES FINANCIERAS UBICADAS POR CIUDADES – JULIO 2006

ENTIDADES FINANCIERAS	DEPÓSITOS								TOTAL DE DEPÓSITOS		
	CHIMBOTE		HUARAZ		CASMA 1/		CARAZ		ANCASH		
	M/N	M/E	M/N	M/E	M/N	M/E	M/N	M/E	M/N	M/E	TOTAL
I. SISTEMA BANCARIO	93 734	232 053	139 835	61 245	4 276	4 888	7 053	11 891	244 897	310 078	554 975
A. BANCO DE LA NACIÓN	0	0	0	0	0	0	0	0	0	0	0
B. EMPRESAS BANCARIAS	93 734	232 053	139 835	61 245	4 276	4 888	7 053	11 891	244 897	310 078	554 975
Interbank	7 525	12 111	5 338	4 324	0	0	0	0	12 863	16 435	29 298
Continental **	30 433	65 995	22 323	9 839	0	0	0	0	52 755	75 834	128 589
Crédito	36 279	106 734	23 125	22 136	4 276	4 888	7 053	11 891	70 733	145 650	216 383
Wiese Sudameris /	16 182	44 845	87 042	24 228	0	0	0	0	103 223	69 073	172 296
Trabajo	2 782	2 017	1 791	553	0	0	0	0	4 574	2 570	7 144
Mi Banco	533	351	216	166	0	0	0	0	749	516	1 265
II. INSTITUCIONES DE MICROFINANZAS	54 801	15 629	21 903	5 808	2 753	1 511	676	182	80 133	23 130	103 263
Caja Rural Chavín	2 618	462	10 661	3 709	849	545	0	0	14 128	4 715	18 844
Caja Municipal del Santa *	51 889	15 058	8 158	1 028	1 903	966	676	182	62 626	17 233	79 860
Caja Piura 2/	0	0	1	4	0	0	0	0	1	4	5
Edpyme EFECTIVA	0	0	0	0	0	0	0	0	0	0	0
Edpyme EDYFICAR	0	0	0	0	0	0	0	0	0	0	0
Caja Trujillo	0	0	3 082	1 067	0	0	0	0	3 082	1 067	4 150
Caja Nor Perú	294	109	0	0	0	0	0	0	294	109	404
TOTAL	148 535	247 682	161 738	67 053	7 028	6 399	7 729	12 073	325 030	333 208	658 238

/ Miembro del grupo Scotiabank

1/ Incluye saldos de las of. Casma y Huarney

2/ Inicia sus operaciones en la ciudad de Huaráz en marzo del 2006

** Chimbote icluye of. Mcdo.Modelo

* Chimbote incluye saldos de las ag. Nuevo Chimbote y Of. Especial

FUENTE: Superintendencia de Banca y Seguros

ELABORACION : BCRP. Sede Regional Trujillo. Departamento de Estudios Económicos

CUADRO 3

ANCASH: CRÉDITO DEL SISTEMA FINANCIERO AL SECTOR PRIVADO
(En miles de nuevos Soles)

ENTIDADES FINANCIERAS	2005						2006						
	JUL	AGO	SEP	OCT	NOV	DIC	ENE	FEB	MAR	ABR	MAY	JUN	JUL
I. SISTEMA BANCARIO	368 845	365 325	339 020	363 893	404 721	422 877	409 322	404 623	378 384	411 932	417 911	446 738	419 963
Interbank	36 571	37 077	37 664	38 132	38 810	39 393	40 366	38 821	38 363	39 169	39 628	39 324	39 695
Continental	80 452	80 750	81 625	84 580	92 789	91 756	88 135	88 089	93 690	100 947	79 182	108 965	107 278
Crédito	140 751	138 091	112 265	132 671	150 679	171 550	171 545	172 312	139 864	157 147	178 923	176 641	158 885
Wiese Sudameris /	97 896	95 969	94 110	94 665	107 658	104 446	91 726	86 286	85 245	90 781	93 890	93 853	84 695
Trabajo	13 175	13 438	13 356	13 845	14 785	15 162	15 143	15 548	16 316	16 353	15 952	15 492	15 259
Mi Banco	0	0	0	0	0	571	2 407	3 567	4 906	7 536	10 336	12 464	14 150
II. INSTITUCIONES DE MICROFINANZAS	107 064	110 855	116 720	122 294	130 409	134 454	134 749	139 696	144 727	136 135	152 911	158 705	164 100
Caja Rural Chavín	10 466	10 911	11 946	12 582	13 095	13 575	14 045	14 674	14 690	14 497	15 280	16 477	17 509
Caja Municipal del Santa	60 586	62 665	65 547	68 896	73 095	73 898	73 826	76 786	80 245	71 320	84 973	87 055	90 442
Caja Piura 1/	0	0	0	0	0	0	0	0	0	0	0	0	0
Edpyme EFECTIVA	0	0	0	0	0	0	28	166	311	485	800	1 049	1 250
Edpyme EDYFICAR	18 325	18 460	19 171	19 810	21 570	22 366	21 915	22 599	23 022	22 592	23 094	24 055	24 490
Caja Trujillo	17 687	18 819	20 056	21 006	22 650	24 614	24 935	25 473	26 459	27 080	28 297	29 277	29 357
Caja Nor Perú	0	0	0	0	0	0	0	0	0	162	467	792	1 052
TOTAL	475 909	476 180	455 740	486 187	535 130	557 331	544 071	544 320	523 111	548 067	570 822	605 443	584 063
En M/N	186 241	193 413	202 195	208 295	219 015	229 469	233 608	241 127	249 038	246 275	265 583	273 351	279 418
En M/E	289 668	282 767	253 545	277 892	316 114	327 862	310 464	303 193	274 073	301 793	305 239	332 092	304 644

/ Miembro del grupo Scotiabank

1/ Inicia sus operaciones en marzo del 2006 en la ciudad de Huaráz

FUENTE: Superintendencia de Banca y Seguros

ELABORACION : BCRP. Sede Regional Trujillo. Departamento de Estudios Económicos

CUADRO 4

ANCASH: COLOCACIONES DE LAS ENTIDADES FINANCIERAS UBICADAS POR CIUDADES – JULIO 2006
(Saldos en miles de nuevos soles)

ENTIDADES FINANCIERAS	COLOCACIONES								TOTAL COLOCACIONES		
	CHIMBOTE		HUARAZ		CASMA 1/		CARAZ		ANCASH		
	M/N	M/E	M/N	M/E	M/N	M/E	M/N	M/E	M/N	M/E	TOTAL
I. SISTEMA BANCARIO	104 254	202 306	47 043	61 978	863	2 199	1 121	200	153 280	266 682	419 963
A. BANCO DE LA NACIÓN	0	0	0	0	0	0	0	0	0	0	0
B. EMPRESAS BANCARIAS	104 254	202 306	47 043	61 978	863	2 199	1 121	200	153 280	266 682	419 963
Interbank	20 535	1 288	16 111	1 761	0	0	0	0	36 646	3 049	39 695
Continental **	21 167	53 290	6 304	26 517	0	0	0	0	27 471	79 807	107 278
Crédito	22 215	103 174	10 406	18 708	863	2 199	1 121	200	34 605	124 280	158 885
Wiese Sudameris /	23 319	42 016	5 840	13 520	0	0	0	0	29 159	55 536	84 695
Trabajo	9 657	898	4 453	251	0	0	0	0	14 110	1 149	15 259
Mi Banco	7 360	1 639	3 929	1 221	0	0	0	0	11 289	2 861	14 150
II. INSTITUCIONES DE MICROFINANZAS	51 288	19 653	46 554	15 698	22 889	2 312	5 406	299	126 138	37 962	164 100
Caja Rural Chavín	3 817	744	4 871	2 107	5 345	625	0	0	14 033	3 476	17 509
Caja Municipal del Santa *	39 219	17 383	10 823	2 840	15 192	1 173	3 786	26	69 020	21 422	90 442
Caja Piura 2/	0	0	0	0	0	0	0	0	0	0	0
Edpyme EFECTIVA	994	20	236	0	0	0	0	0	1 230	20	1 250
Edpyme EDYFICAR	6 279	1 433	8 709	3 309	2 352	514	1 620	273	18 960	5 530	24 490
Caja Trujillo	0	0	21 915	7 442	0	0	0	0	21 915	7 442	29 357
Caja Nor Perú	979	73	0	0	0	0	0	0	979	73	1 052
TOTAL	155 542	221 959	93 597	77 676	23 752	4 511	6 527	499	279 418	304 644	584 063

/ Miembro del grupo Scotiabank

1/ Incluye saldos de las of. Casma y Huarmey

2/ Inicia sus operaciones en la ciudad de Huaráz en marzo del 2006

** Chimbote incluye of. Mcdo.Modelo

* Chimbote incluye saldos de las ag. Nuevo Chimbote y Of. Especial

FUENTE: Superintendencia de Banca y Seguros

ELABORACION : BCRP. Sede Regional Trujillo. Departamento de Estudios Económicos

CUADRO 5

ANCASH: CARTERA PESADA DEL SISTEMA FINANCIERO DE ANCASH
(En porcentajes)

ENTIDADES FINANCIERAS	2005						2006						
	JUL	AGO	SEP	OCT	NOV	DIC	ENE	FEB	MAR	ABR	MAY	JUN	JUL
A. BANCA MÚLTIPLE	20.5	20.7	22.5	16.9	16.2	16.9	15.8	15.9	15.6	11.7	12.3	11.5	38.7
Interbank	5.3	5.1	5.3	5.2	4.6	4.6	4.1	3.9	3.8	3.8	3.8	3.7	2.3
Continental	2.7	3.2	2.8	2.9	5.2	4.6	2.9	2.9	0.9	0.9	0.8	0.7	0.9
Crédito	23.4	24.8	25.7	22.9	20.3	17.8	17.3	18.1	21.3	10.4	11.2	10.7	84.7
Wiese Sudameris / Trabajo	38.3	37.9	45.5	27.4	26.0	32.9	33.0	33.0	31.3	31.8	30.5	31.6	29.9
Mi Banco	7.1	4.1	3.5	3.8	3.5	3.5	3.5	3.2	2.9	3.1	0.0	0.0	0.1
B. INSTITUCIONES DE MICROFINANZAS	0.0	0.0	0.0	0.0	0.0	0.0	0.0	0.0	0.0	0.0	5.3	4.6	5.0
Caja Municipal del Santa	7.8	7.7	6.9	5.8	5.1	4.6	4.5	4.3	4.3	4.5	3.9	3.8	3.7
Caja Rural Chavín	8.9	8.7	8.7	7.4	6.8	6.0	5.9	5.8	5.2	5.8	4.9	4.8	4.7
Caja Piura 1/	15.1	15.3	7.6	5.2	4.0	5.8	3.5	3.4	5.4	4.3	3.9	4.0	3.7
Edpyme EFECTIVA	0.0	0.0	0.0	0.0	0.0	0.0	0.0	0.0	0.0	0.0	0.0	0.0	0.0
Edpyme EDYFICAR	0.0	0.0	0.0	0.0	0.0	0.0	0.0	0.0	0.0	0.0	0.1	0.2	0.4
Caja Trujillo	5.2	5.1	5.1	4.6	4.1	3.4	3.8	3.7	3.7	3.8	3.7	3.3	3.3
Caja Nor Perú	2.6	2.4	2.2	2.1	1.2	0.7	1.2	1.1	1.2	2.1	1.3	1.2	1.2
TOTAL	0.0	0.0	0.0	0.0	0.0	0.0	0.0	0.0	0.0	0.0	0.0	0.0	0.0
	17.6	17.7	18.5	14.1	13.5	13.9	13.0	12.9	12.5	9.9	10.0	9.5	28.8

/ Miembro del grupo Scotiabank

1/ Inicia sus operaciones en marzo del 2006 en la ciudad de Huaráz

FUENTE: Superintendencia de Banca y Seguros

ELABORACION : BCRP. Sede Regional Trujillo. Departamento de Estudios Económicos

CUADRO 6

ANCASH: MOROSIDAD DE LAS ENTIDADES FINANCIERAS UBICADAS POR CIUDADES – JULIO 2006
(En porcentajes)

ENTIDADES FINANCIERAS	MOROSIDAD								TOTAL MORA		
	CHIMBOTE		HUARAZ		CARAZ		CASMA 1/		ANCASH		
	M/N	M/E	M/N	M/E	M/N	M/E	M/N	M/E	M/N	M/E	TOTAL
I. SISTEMA BANCARIO	6.2	76.1	2.0	1.5	0.0	0.0	2.9	8.2	4.8	58.1	38.7
Interbank	1.5	11.7	2.4	4.7	0.0	0.0	0.0	0.0	1.9	7.6	2.3
Continental **	1.9	0.7	2.0	0.2	0.0	0.0	0.0	0.0	1.9	0.6	0.9
Crédito	0.8	130.0	0.0	0.0	0.0	0.0	2.9	8.2	0.6	108.1	84.7
Scotiabank /	22.0	45.6	3.3	6.0	0.0	0.0	0.0	0.0	18.3	36.0	29.9
Trabajo	4.5	6.1	4.9	0.9	0.0	0.0	0.0	0.0	4.6	4.9	4.6
Mi Banco	0.2	0.0	0.0	0.0	0.0	0.0	0.0	0.0	0.1	0.0	0.1
II. INSTITUCIONES DE MICROFINANZAS	4.6	2.7	3.4	0.9	4.4	6.0	4.2	9.2	4.1	2.4	3.7
Caja Rural Chavín	6.2	6.4	3.7	0.5	0.0	0.0	2.6	6.4	3.9	2.8	3.7
Caja Municipal del Santa *	4.5	2.5	8.0	2.4	2.9	0.9	5.3	14.7	5.1	3.1	4.7
Caja Piura 2/	0.0	0.0	0.0	0.0	0.0	0.0	0.0	0.0	0.0	0.0	0.0
Edpyme EFECTIVA	0.5	0.0	0.2	0.0	0.0	0.0	0.0	0.0	0.4	0.0	0.4
Edpyme EDYFICAR	5.5	4.0	2.1	1.3	8.0	6.5	1.3	0.0	3.7	2.2	3.3
Caja Trujillo	0.0	0.0	1.6	0.1	0.0	0.0	0.0	0.0	1.6	0.1	1.2
Caja Nor Perú	0.0	0.0	0.0	0.0	0.0	0.0	0.0	0.0	0.0	0.0	0.0
TOTAL	5.7	69.6	2.7	1.4	3.7	3.6	4.2	8.7	4.5	51.2	28.8

/ Miembro del grupo Scotiabank

1/ Incluye saldos de las of. Casma y Huarney

2/ Inicia sus operaciones en la ciudad de Huaráz en marzo del 2006

** Chimbote incluye of. Mcd. Modelo

* Chimbote incluye saldos de las ag. Nuevo Chimbote y Of. Especial

FUENTE: Superintendencia de Banca y Seguros

ELABORACION : BCRP. Sede Regional Trujillo. Departamento de Estudios Económicos

CUADRO 7

ANCASH: EXPORTACIONES POR TIPO DE PRODUCTO
(Miles de US\$ FOB)

RUBROS	2005						2006						
	JUL	AGO	SEP	OCT	NOV	DIC	ENE	FEB	MAR	ABR	MAY	JUN	JUL
Exportaciones Tradicionales	221 798	189 232	202 514	179 644	199 953	291 000	182 611	220 080	87 599	296 794	257 582	300 519	362 543
Azúcar										0	0	0	0
Harina de Pescado	47 365	47 584	9 194	440	0	53 718	18 417	34 545	17 181	416	33 386	25 657	40 903
Cobre	86 026	83 531	103 419	109 522	118 193	151 836	82 279	119 911	8 853	174 513	124 177	157 480	252 961
Molibdeno	42 014	30 888	34 553	37 515	37 050	36 721	47 716	16 571	8 185	45 225	15 496	28 368	15 401
Zinc	12 313	6 236	17 641	9 987	7 596	6 207	6 084	19 653	0	12 845	24 857	33 052	30 825
Oro	23 905	15 996	32 852	22 180	35 932	36 596	17 901	23 484	53 380	63 796	53 818	29 656	22 453
Aceite de Pescado	10 174	4 998	4 855	0	1 183	5 923	10 214	5 915	0	0	5 849	26 306	0
Otros Productos Tradicionales 1/	0	0	0	0	0	0	0	0	0	0	0	0	0
Exportaciones No Tradicionales	7 427	6 451	7 101	8 053	12 881	7 300	6 045	1 978	14 092	9 221	12 277	10 878	11 429
Productos Agropecuarios	1 411	1 224	1 736	1 628	1 634	1 177	587	751	1 384	568	625	242	1 450
Espárragos Frescos	754	278	12	20	220	438	24	0	0	0	319	52	709
Espárragos Congelados	46	0	58	25	14	156	96	67	56	0	38	0	38
Verduras Frescas 2/	23	19	20	17	18	27	22	17	8	12	14	18	25
Páprika	14	0	0	0	79	59	51	0	0	46	22	0	0
Arvejas Frescas	375	622	1 037	1 058	598	11	1	0	0	5	42	112	538
Frejolito Fresco	24	14	0	19	18	9	9	6	9	19	11	4	11
Cebolla Fresca	6	7	296	338	296	85	21	14	4	16	11	11	0
Flores Frescas 3/	0	6	31	100	98	101	69	53	80	123	85	1	49
Oleoresina De Marigold y Paprika	126	233	238	0	238	233	0	192	0	175	0	0	29
Lechugas Frescas	43	45	44	50	56	60	63	79	47	69	56	44	51
Mango Fresco y Congelado	0	0	0	0	0	0	230	323	1 179	103	27	0	0
Otros productos Agropecuarios 4/	0	0	0	0	0	0	0	0	0	0	0	0	0
Productos Hidrobiológicos	2 145	1 885	1 068	2 835	6 865	2 275	2 515	1 216	9 028	8 496	7 355	7 384	6 424
Pescado Congelado 5/	0	0	0	0	10	65	409	179	936	1 441	1 046	2 817	1 871
Conservas de Pescado	38	0	0	0	56	299	423	127	4 658	4 601	4 519	3 113	2 502
Mariscos Congelados 6/	0	51	225	144	96	0	133	0	0	0	0	23	102
Calamar y Pota Congelada	112	88	30	0	41	63	0	0	1 812	1 282	854	640	1 091
Conchas de Abanico	1 995	1 746	814	2 691	6 662	1 849	1 550	909	1 622	1 173	937	791	859
Demás Productos	3 871	3 342	4 298	3 590	4 382	3 848	2 943	11	3 680	157	4 296	3 253	3 554
Productos Siderurgicos 7/	3 871	3 338	4 169	3 587	4 378	3 699	2 926	0	3 653	139	4 266	3 235	3 243
Maquinaria y Equipos	0	0	0	1	0	84	16	0	0	0	1	0	307
Muebles y Adornos en Madera	0	0	35	0	0	59	0	0	0	0	0	0	0
Otros	0	3	93	3	4	6	0	11	27	18	29	18	3
Total	229 225	195 683	209 616	187 698	212 835	298 300	188 657	222 058	101 691	306 016	269 858	311 397	373 972

1/ Cenizas de Zinc, Ferromolibdeno

2/ Albahaca, Eneldo, Achicoria, Perejil, Perifollo, Tomillo

3/ Gypsophila, Hortencias, Liatris, Rosas

4/ Camote Congelado, Limon Fresco

5/ Anchoeta, Atun, Pejerrey, Perico

6/ Abalon, Caracoles de Mar, Centolla, Navaja, Lapas, Langosta

7/ Alcantarillas, Barras de Acero, Guardavias, Planchas, Tuberías

FUENTE: ADUANA – Chimbote

ELABORACIÓN: BCRP. Sede Regional Trujillo. Departamento de Estudios Económicos

CUADRO 8

ANCASH: EXPORTACIONES FOB POR BLOQUE ECONÓMICO
(Miles de U.S.\$)

BLOQUE ECONOMICO	2005						ACUMULADO 2005	2006						
	JUL	AGO	SEP	OCT	NOV	DIC		ENE	FEB	MAR	ABR	MAY	JUN	JUL
AMERICA	333 650	258 278	320 758	261 862	312 298	391 367	3 344 910	74 391	87 109	49 332	137 228	59 876	64 086	64 086
TLCAN	267 150	204 087	264 532	216 050	239 212	332 939	2 720 472	25 519	61 443	39 149	103 836	28 599	38 208	38 208
Canadá	37 925	8 405	54 916	28 352	26 377	34 639	324 324	20 179	60 740	33 404	98 972	23 801	32 459	32 459
Estados Unidos	229 225	195 683	209 616	187 698	212 835	298 300	2 396 126	5 340	511	5 745	4 690	4 798	5 750	5 750
México	0	0	0	0	0	0	22	0	192	0	175	0	0	0
CAN	60 795	46 226	53 266	35 624	72 217	52 252	553 964	483	101	656	359	808	804	804
Bolivia	47 883	32 055	43 835	22 183	57 688	36 596	424 833	224	27	155	211	192	252	252
Colombia	3 675	0	0	0	0	0	13 723	259	74	501	148	392	159	159
Ecuador	9 238	14 171	9 430	13 441	14 529	15 657	115 408	0	0	0	224	393	393	393
MERCOSUR	5 377	7 394	2 960	10 187	831	5 300	67 333	0	11	1 436	1 590	1 134	530	530
Argentina	5 377	362	2 960	10 187	831	5 300	60 301	0	0	0	2	0	0	0
Brasil	0	7 032	0	0	0	0	7 032	0	11	1 340	1 568	1 117	530	530
Resto MERCOSUR										96	21	17	0	0
Chile	38	0	0	0	38	187	1 593	48 364	25 522	6 895	29 931	27 928	23 973	23 973
Mdo. Común de Centro América									0	0	0	0	0	0
CARICOM	290	0	0	0	0	0	290		0	114	565	717	184	184
Resto de América	0	571	0	0	0	688	1 259	25	31	1 083	946	689	387	387
EUROPA	82 696	100 079	61 583	70 720	74 655	154 474	1 007 304	62 541	60 454	42 935	43 027	48 803	157 267	157 267
UNION EUROPEA	20 010	5 379	29 020	5 494	8 187	32 307	166 810	35 798	60 044	18 814	5 246	18 157	111 804	111 804
Alemania	0	0	3	0	0	0	92	16 631	33 740	15 763	55	9 386	38 895	38 895
Bélgica - Luxemburgo	15	141	47	72	96	304	1 030	936	627	25	300	2	10 522	10 522
Dinamarca	168	1 090	306	144	167	138	3 641	834	0	0	0	4 227	12 124	12 124
España	1 287	881	766	2 190	5 242	4 391	22 572	1 483	50	520	804	1 078	970	970
Finlandia	54	227	186	234	9	541	1 482	12 734	13 770	0	0	0	42 045	42 045
Francia	0	0	0	0	0	380	380	393	303	1 731	578	862	4 624	4 624
Italia	14 516	264	25 202	0	0	23 497	96 520	165	52	78	670	218	291	291
Lituania	3 140	2 550	2 511	2 855	2 673	2 699	33 022	0	0	0	0	0	0	0
Países Bajos	0	0	0	0	0	136	136	2 621	2 124	59	2 258	2 211	2 128	2 128
Reino Unido	0	225	0	0	0	0	225	0	1 006	637	520	58	111	111
Suecia	0	0	0	0	0	0	32	0	8 371	0	0	0	0	0
Resto Unión Europea	831	0	0	0	0	220	7 678	0	0	0	61	115	93	93
Otros Países	62 685	94 701	32 563	65 226	66 468	122 167	840 494	26 743	410	24 120	37 780	30 646	45 463	45 463
Suiza	53 242	94 353	32 407	65 226	66 468	107 655	797 054	21 777	0	23 541	37 739	30 022	0	0
Bulgaria	0	347	0	0	0	0	2 737	3 238	0	40	21	71	45 252	45 252
Noruega	0	0	0	0	0	0	0	0	0	0	0	0	0	0
Rumania	9 141	0	0	0	0	11 732	36 945	137	0	0	0	0	211	211
Rusia	0	0	83	0	0	2 348	2 431	0	410	0	0	440	0	0
Turquia	0	0	73	0	0	326	479	1 591	0	0	0	0	0	0
Resto de Europa	302	0	0	0	0	107	849	0	0	539	20	113	0	0
Asia	25 781	33 008	36 891	42 814	17 342	50 760	373 101	51 725	74 494	8 937	123 993	160 232	87 447	87 447
China	7 783	23 056	25 106	13 786	14 374	19 687	172 097	32 651	20 500	3 628	91 767	67 494	37 313	37 313
Corea del Sur	126	237	240	0	243	238	1 245	0	27 962	0	14 266	45 773	10 508	10 508
Hong Kong	0	0	0	18 058	0	0	18 058	0	0	0	0	458	0	0
India	0	135	200	99	249	319	4 409	0	0	0	0	19 779	0	0
Indonesia	0	0	376	0	0	0	376	0	419	0	0	304	0	0
Japón	0	3 340	0	0	0	0	3 340	19 074	24 646	5 289	17 960	26 400	39 549	39 549
Taiwan	1 187	1 232	1 534	1 599	1 619	8 811	26 691	0	780	0	0	0	0	0
Resto de Asia	16 686	5 009	9 434	9 273	857	21 704	146 886	0	187	21	0	24	77	77
AFRICA								0	487	487	1 745	948	2 573	2 573
OCEANIA	16 324	0	0	0	20 123	0	64 570	0	0	0	23	0	24	24
RESTO DE MUNDO								0	0	0	0	0	0	0
TOTAL	458 450	391 365	419 232	375 396	424 417	596 601	4 789 886	188 657	222 058	101 691	306 016	269 858	311 397	311 397

CUADRO 9

ANCASH: IMPORTACIONES FOB POR EL PUERTO DE CHIMBOTE
(Miles de US\$)

RUBROS	2005						2006						
	JUL	AGO	SEP	OCT	NOV	DIC	ENE	FEB	MAR	ABR	MAY	JUN	JUL
I. BIENES DE CONSUMO	0	0	0	0	0	0	0	0	0	0	0	0	0
II. INSUMOS	6 307	8 157	9 223	4 463	2 247	2 265	1 731	14 861	3 945	3 354	4 850	1 796	6 173
Comb. Lubric.y conexos	0	0	0	0	0	0	0	0	0	0	0	0	0
Agropecuario	0	0	0	0	0	0	0	0	0	0	0	0	0
Industria	6 307	8 157	9 223	4 463	2 247	2 265	1 731	14 861	3 945	3 354	4 850	1 796	6 173
Otros	0	0	0	0	0	0	0	0	0	0	0	0	0
III. BIENES DE CAPITAL	0	0	0	0	0	0	0	0	0	0	0	0	5
Agropecuario	0	0	0	0	0	0	0	0	0	0	0	0	0
Industria	0	0	0	0	0	0	0	0	0	0	0	0	0
Equipos de Transporte	0	0	0	0	0	0	0	0	0	0	0	0	0
Otros	0	0	0	0	0	0	0	0	0	0	0	0	0
IV. OTROS BIENES 1/	0	0	0	0	0	0	0	0	0	0	0	0	0
TOTAL	6 307	8 157	9 223	4 463	2 247	2 265	1 731	14 861	3 945	3 354	4 850	1 796	6 178

FUENTE: ADUANA - CHIMBOTE
ELABORACION: BCRP. Sede Regional de Trujillo. Departamento de Estudios Económicos

CUADRO 10

ANCASH: INGRESOS CORRIENTES DEL GOBIERNO CENTRAL
(Miles de nuevos soles)

	2005						2006							2005	2006	Var %	Var %
	JUL	AGO	SEP	OCT	NOV	DIC	ENE	FEB	MAR	ABR	MAY	JUN	JUL	Acumulado Ene-Jul	Acumulado Ene-Jul	Jul06-Jul05	Acum.
I. INGRESOS TRIBUTARIOS	19 163	18 160	13 749	10 943	11 294	20 532	12 365	16 681	18 277	16 612	16 811	17 030	27 579	119 911	125 355	41.7	2.3
1. Impuesto a la Renta	5 209	4 444	3 323	3 107	3 351	7 937	5 122	5 302	7 172	7 541	5 441	4 899	5 551	40 889	41 027	4.9	-1.9
- Personas Naturales	1 417	1 543	1 107	1 225	1 186	2 792	2 102	1 228	1 300	2 129	1 698	1 202	2 042	11 814	11 700	41.9	-3.1
- Personas Jurídicas	3 623	2 789	2 071	1 811	2 085	5 112	2 983	4 033	4 165	2 653	2 343	3 118	3 350	22 383	22 644	-8.9	-1.0
- Regularización	170	111	145	71	80	34	37	41	1 707	2 759	1 400	579	160	6 691	6 682	-7.3	-2.3
2. Impuesto a la Importación	3	2	3	87	66	3	2	1	1	108	273	2	2	162	390	-31.4	135.0
3. Impuestos a la Prod.y al Cons.	10 556	11 411	8 375	5 967	5 416	11 186	6 172	10 690	10 216	6 896	9 419	10 488	20 430	65 782	74 311	90.6	10.5
I.G.V.	10 555	11 411	8 374	5 967	5 415	11 186	6 172	10 690	10 216	6 896	9 419	10 488	20 430	65 778	74 310	90.6	10.5
- Operaciones Internas	7 201	6 299	3 080	3 492	4 154	11 181	4 889	3 751	4 366	5 216	6 119	8 685	16 294	47 536	49 319	122.8	1.5
- Operaciones Externas	3 355	5 112	5 294	2 475	1 262	5	1 283	6 939	5 850	1 680	3 300	1 803	4 136	18 242	24 991	21.4	34.0
I.S.C.	0	0	0	0	0	0	0	0	0	0	0	0	0	4	1	-26.1	-61.8
4. Otros Ingresos Tributarios	3 395	2 303	2 049	1 782	2 461	1 405	1 070	688	888	2 067	1 679	1 641	1 595	13 078	9 627	-53.7	-28.0
II. INGRESOS NO TRIBUTARIOS	498	310	348	346	268	198	376	279	273	314	268	260	406	3 099	2 176	-19.7	-31.3
III. TOTAL INGRESOS CORRIENTES (I+II)	19 661	18 470	14 097	11 289	11 562	20 729	12 741	16 961	18 549	16 926	17 079	17 290	27 985	123 010	127 531	40.2	1.4

FUENTE: Superintendencia Nacional de Administración Tributaria - SUNAT
Elaboración: BCRP. Sede Regional Trujillo. Departamento de Estudios Económicos

CUADRO 11

ANCASH: PRODUCCIÓN AGROPECUARIA (T.M.)

CULTIVOS	2005												2006							CULTIVOS	
	ENE	FEB	MAR	ABR	MAY	JUN	JUL	AGO	SEP	OCT	NOV	DIC	ENE	FEB	MAR	ABR	MAY	JUN	JUL		
AGRÍCOLA																					AGRÍCOLA
Arroz	0	3 100	7 080	4 068	1 500	0	0	0	0	0	0	0	0	4 100	7 820	8 650	4 270	0	0	0	Arroz
Trigo	0	0	0	0	144	4 286	9 203	3 269	399	0	0	0	0	0	0	0	0	3 537	8 317	0	Trigo
Maíz amiláceo	933	949	1 166	2 196	3 312	4 660	834	30	40	18	4	5	94	789	778	633	2 223	4 681	11 062	0	Maíz amiláceo
Frijol grano seco	42	123	131	161	98	98	62	155	103	101	54	0	43	85	85	118	226	315	216	0	Frijol grano seco
Papa	8 478	16 097	24 744	27 112	18 909	11 933	2 639	2 767	2 754	1 087	661	952	5 598	12 382	15 774	24 047	19 329	12 918	3 374	0	Papa
Caña de azúcar	36 908	51 824	36 174	37 871	28 464	46 292	47 909	57 497	55 983	56 283	46 163	0	14 633	42 673	63 674	39 848	57 711	33 685	52 175	0	Caña de azúcar
Maíz amarillo duro	4 033	4 484	3 054	2 610	7 058	8 589	11 327	8 854	9 182	7 519	6 317	7 600	3 253	4 149	3 625	2 975	6 191	10 080	11 062	0	Maíz amarillo duro
Cebada	0	0	0	0	122	3 638	7 892	3 057	343	0	0	0	0	0	0	0	0	2 309	5 795	0	Cebada
Algodón	0	3 250	7 500	1 900	1 400	0	0	0	0	0	570	685	0	3 180	3 163	2 280	1 600	0	0	0	Algodón
Espárrago	447	463	464	445	451	462	487	481	488	501	546	599	449	533	550	553	531	612	604	0	Espárrago
Otros agrícolas																					Otros agrícolas
Yuca	0	0	88	315	657	1 344	1 048	1 010	823	399	305	50	165	0	0	714	1 084	1 039	1 038	0	Yuca
Camote	170	1 560	823	166	1 600	1 086	431	736	2 540	2 450	540	40	220	1 390	852	736	1 373	699	645	0	Camote
Arveja grano seco	0	0	0	18	24	164	264	144	16	2	0	0	0	24	2	8	130	568	577	0	Arveja grano seco
Haba grano seco	0	0	7	46	131	490	387	150	29	0	0	0	0	0	0	88	306	588	487	0	Haba grano seco
Oca	0	0	0	12	78	1 013	1 143	973	479	72	0	0	0	0	0	0	256	841	1 116	0	Oca
Olluco	62	390	717	1 739	1 922	1 386	584	176	269	75	160	50	0	59	65	1 033	1 566	1 570	548	0	Olluco
Quinua	0	0	12	18	63	133	120	32	0	0	0	0	0	1 000	0	0	28	80	48	0	Quinua
PECUARIO																					PECUARIO
Carne de ave	339	347	348	366	344	344	349	346	357	358	360	361	355	356	356	374	358	358	360	0	Carne de ave
Carne de vacuno	509	518	520	542	530	533	554	566	580	576	578	592	547	551	551	552	553	556	583	0	Carne de vacuno
Carne de porcino	87	88	89	89	93	95	95	96	97	89	89	88	71	71	89	90	89	89	98	0	Carne de porcino
Carne de ovino	74	75	76	77	78	78	80	82	82	82	82	82	81	81	81	81	81	82	82	0	Carne de ovino
Carne de caprino	16	17	17	18	18	18	19	19	15	14	14	14	15	15	0	18	17	17	16	0	Carne de caprino
Leche	1 479	1 555	1559.9	1 498	1 454	1 432	1 436	1 421	1 457	1 460	1 462	1 469	1 534	1 545	1 549	1 536	1 431	1 423	1 431	0	Leche
Huevo	27	28	28	25	25	27	25	25	25	26	26	27	27	28	28	28	28	27	28	0	Huevo

FUENTE: Dirección Regional de Agricultura / Ministerio de Agricultura.
Elaboración: BCRP. Sede Regional Trujillo. Departamento de Estudios Económicos

CUADRO 12

ANCASH: PRODUCCIÓN PESQUERA
(T.M.)

PRODUCTOS	2005						2006							PRODUCTOS
	JUL	AGO	SEP	OCT	NOV	DIC	ENE	FEB	MAR	ABR	MAY	JUN	JUL	
PARA CONSUMO HUMANO DIRECTO	3 114	3 478	1 966	3 001	4 330	11 634	33 357	33 164	40 136	23 087	21 434	28 233	31 708	PARA CONSUMO HUMANO D.
Fresco	649	564	489	634	967	1 853	1 655	1 093	803	711	940	779	790	Fresco
Congelado	744	1 298	509	1 153	482	967	1 057	816	735	208	410	685	813	Congelado
Conservas	1 721	1 616	968	1 214	1 883	8 104	30 645	31 255	38 598	22 168	20 084	26 769	30 105	Conservas
PARA HARINA DE PESCADO	336 618	0	7	0	765 388	39 077	3 051	3 826	133 651	130 770	329 330	231 648	10 253	PARA HARINA DE PESCADO
Anchoveta	336 618	0	7	0	765 388	39 077	0	0	128 337	131 411	327 468	230 457	0	Anchoveta
Otras Especies	0	0	0	0	0	0	3 051	3 826	5 314	9 602	1 862	1 191	10 253	Otras Especies

FUENTE: DIRECCION REGIONAL DE PESQUERIA
Elaboración: BCRP. Sede Regional Trujillo. Departamento de Estudios Económicos

CUADRO 13

ANCASH: PRODUCCIÓN MINERA 1/

MINERIA METÁLICA	2005												2006							MINERIA METÁLICA
	ENE	FEB	MAR	ABR	MAY	JUN	JUL	AGO	SEP	OCT	NOV	DIC	ENE	FEB	MAR	ABR	MAY	JUN	JUL	
Molibdeno (TMF)	239	402	637	396	510	551	613	417	668	1020	369	900	718	435	637	603	466	526	654	Molibdeno (TMF)
Cobre (TMF)	31 053	30 201	33 559	30 301	32 777	31 363	28 269	32 881	28 202	38 370	26 409	40 857	34 601	26 013	42 310	36 419	27 189	27 927	31 167	Cobre (TMF)
Plomo (TMF)	1 756	1 736	1 885	1 864	1 724	1 388	1 488	1 404	1 729	2 019	1 886	1 754	1 628	1 664	1 362	2 250	1 842	3 023	1 866	Plomo (TMF)
Zinc (TMF)	30 372	31 312	21 756	31 918	26 488	20 779	25 719	23 444	26 261	7 708	23 198	8 239	8 531	25 655	12 502	19 498	24 658	22 261	23 986	Zinc (TMF)
Plata (KGF)	51 879	48 504	31 653	45 851	30 337	44 922	27 537	44 516	31 625	32 884	43 679	35 078	32 072	32 105	39 880	35 538	39 967	38 018	39 113	Plata (KGF)
Oro (KGF)	1 713	1 310	1 543	1 393	1 519	1 939	1 627	1 640	1 505	1 804	2 340	1 275	1 443	1 348	1 506	1 268	1 210	1 276	1 072	Oro (KGF)

1/ Cifras preliminares

FUENTE: DGM/DPDM/Estadística Minera

Elaboración: BCRP. Sede Regional Trujillo. Departamento de Estudios Económicos

CUADRO 14

**ANCASH: PRODUCCIÓN MANUFACTURERA
(Variaciones porcentuales)**

PRODUCTOS	2005												2006							PRODUCTOS
	ENE	FEB	MAR	ABR	MAY	JUN	JUL	AGO	SEP	OCT	NOV	DIC	ENE	FEB	MAR	ABR	MAY	JUN	JUL	
PRODUCTOS ALIMENTICIOS	-50.0	-13.1	-34.2	-4.4	-63.2	-29.4	-27.5	-8.2	-9.9	14.5	-32.5	-100.0	-69.0	-3.9	86.1	3.0	98.2	-36.8	4.1	PRODUCTOS ALIMENTICIOS
Azúcar	-50.0	-13.1	-34.2	-4.4	-63.2	-29.4	-27.5	-8.2	-9.9	14.5	-32.5	-100.0	-69.0	-3.9	86.1	3.0	98.2	-36.8	4.1	Azúcar
PRODUCTOS PESQUEROS	-42.4	-26.3	-63.3	-56.8	-9.6	-12.9	-12.4	-17.6	-23.6	-92.0	23.8	-15.5	3.4	144.1	1/	-29.9	-39.2	4.3	-74.6	PRODUCTOS PESQUEROS
Conservas de pescado	-22.6	-19.3	-61.3	-60.4	301.7	363.8	470.9	-13.3	-19.4	15.7	219.7	409.2	2.0	141.9	448.6	670.5	361.5	199.1	684.8	Conservas de pescado
Harina de pescado	-88.3	-69.0	-85.3	-56.6	-10.0	-17.1	-14.8	-58.6	-71.9	-99.7	27.9	-48.4	95.6	272.4	1/	-45.0	-46.8	5.0	-94.0	Harina de pescado
Aceite de pescado	-93.9	-80.8	-92.3	-55.5	-30.0	-30.0	-30.9	-90.9	-85.7	-99.9	-45.4	-74.1	90.7	282.3	1/	24.0	3.3	167.4	-89.9	Aceite de pescado
PRODUCTOS SIDERÚRGICOS	24.5	24.2	-42.2	-17.7	-0.2	33.9	12.9	-7.3	0.6	-3.0	26.6	-0.3	-2.0	17.0	65.2	79.3	40.8	-0.3	7.3	PRODUCTOS SIDERÚRGICOS
Planos	17.6	-25.0	-51.4	-51.3	-55.7	-44.6	0.6	-35.2	-29.1	-25.9	-2.0	-12.3	-14.9	30.4	40.5	29.4	156.5	18.7	4.4	Planos
No Planos	26.1	39.9	-39.4	-6.9	20.8	72.7	16.1	4.3	11.4	3.3	34.6	2.1	2.8	15.3	68.8	51.3	27.4	-2.2	8.8	No Planos
PRODUCTOS QUÍMICOS	-86.4	-33.3	-55.6	0.0	-60.9	-21.1	-15.8	-5.6	-5.0	20.0	-23.8	-100.0	38.0	2.3	166.3	-14.8	108.4	-26.1	15.8	PRODUCTOS QUÍMICOS
Alcohol	-86.4	-33.3	-55.6	0.0	-60.9	-21.1	-15.8	-5.6	-5.0	20.0	-23.8	-100.0	38.8	2.3	166.3	-14.8	108.4	-26.1	15.8	Alcohol
SUSTANCIAS QUÍMICAS IND.	-20.0	25.0	22.2	11.1	11.1	0.0	0.0	44.4	30.0	0.0	20.0	75.0	57.6	28.0	17.0	15.5	19.1	34.5	36.1	SUSTANCIAS QUÍMICAS IND.
Acetileno	-20.0	25.0	22.2	11.1	11.1	0.0	0.0	44.4	30.0	0.0	20.0	75.0	57.6	28.0	17.0	15.5	19.1	34.5	36.1	Acetileno
TOTAL	-24.2	-1.4	-48.7	-48.4	-9.8	-2.2	-7.7	-9.4	-3.8	-59.4	22.7	-12.8	-4.7	29.4	172.0	-3.1	-17.8	10.0	-37.6	TOTAL
MEMO:																				MEMO:
Procesadoras de Recursos Primarios	-43.2	-23.8	-58.7	-65.4	-11.1	-14.1	-13.2	-14.4	-17.1	-86.1	22.2	-25.8	-10.1	72.1	574.8	-25.1	-34.1	19.1	-64.7	Procesadoras de Recursos Primarios
Resto Industria	23.8	23.9	-42.2	-17.5	-0.5	33.6	12.7	-7.2	0.6	-2.9	26.3	-0.3	-1.8	13.1	60.8	47.3	41.0	-0.3	7.5	Resto Industria

1/ Variaciones Superiores al 1000 por ciento

FUENTE. Empresas Industriales

Elaboración: BCRP. Sede Regional Trujillo. Departamento de Estudios Económicos

CUADRO 15

**ANCASH: ÍNDICE DE PRECIOS AL CONSUMIDOR EN LA CIUDAD DE CHIMBOTE
(BASE 1994=100)**

	PONDERACION	2005						2006						
		JUL	AGO	SEP	OCT	NOV	DIC	ENE	FEB	MAR	ABR	MAY	JUN	JUL
Índice General	100.0	179.3	179.2	180.0	179.5	178.6	179.3	179.8	180.6	181.2	182.1	181.8	180.7	180.1
.Alimentos y Bebidas	54.7	166.5	164.4	164.5	163.6	162.0	163.8	164.7	166.1	167.1	168.4	168.0	165.9	164.7
.Vestido y Calzado	7.2	180.5	180.5	180.5	180.5	180.5	180.4	180.4	180.6	181.6	181.6	181.8	181.5	181.5
.Alquiler de Vivienda, Comb. y Elect.	10.9	247.1	157.4	263.7	263.6	263.3	262.6	263.1	263.1	262.9	264.5	263.9	264.3	264.4
.Muebles, Enseres y Mant. Viv.	4.4	153.1	153.1	153.1	153.1	153.1	153.2	153.3	153.3	153.3	153.3	153.3	153.3	153.3
.Cuidado salud y Serv. Médicos	2.1	217.0	217.0	217.0	217.4	217.1	209.8	207.6	207.6	207.6	207.6	207.6	207.6	207.6
.Transportes y Comunicaciones.	8.9	198.7	198.2	198.2	198.2	198.2	198.5	198.6	198.6	197.7	197.7	197.7	197.1	197.6
.Esparc, Divers. Serv. Cult. y Ens.	5.3	172.0	172.0	172.0	172.0	173.8	172.8	172.8	173.2	174.2	174.2	174.0	173.6	173.6
.Otros Bienes y Servicios	6.6	156.8	156.8	156.8	156.9	157.1	154.4	155.2	155.3	156.3	156.5	156.5	156.6	156.6

FUENTE: INEI - Chimbote
Elaboración: BCRP. Sede Regional Trujillo. Departamento de Estudios Económicos

CUADRO 16

**HUARAZ: EMPLEO FORMAL URBANO EN EMPRESAS DE 10 Y MÁS TRABAJADORES,
POR SECTORES ECONÓMICOS**
(Variación porcentual respecto al mismo mes año anterior)

Año	Mes	Extractivo	Electri.Gas y Agua	Comercio	Tranp. Y Comunic.	Servicios	Total
2004	Ene	33.0	2.8	20.5	-2.9	2.3	17.8
	Feb	28.0	9.9	18.9	-3.6	7.9	17.1
	Mar	21.1	26.0	13.8	-6.3	11.8	13.2
	Abr	13.4	0.5	12.7	-2.9	10.7	9.5
	May	27.2	-1.5	6.1	-4.2	18.0	15.9
	Jun	20.0	5.4	1.5	-5.5	23.2	14.3
	Jul	18.4	-1.6	-8.1	-12.9	23.9	11.6
	Ago	15.6	0.0	-6.5	-11.6	12.1	8.0
	Sep	10.5	1.1	-11.5	10.5	1.8	3.3
	Oct	6.0	2.2	-8.5	-11.6	7.4	3.3
	Nov	6.6	-0.5	-6.6	-12.9	15.0	5.5
	Dic	21.0	-15.0	-6.9	-13.6	15.5	3.3
2005	Ene	-35.3	1.1	-6.8	-15.0	24.8	-14.0
	Feb	-22.3	0.0	-9.5	-17.6	7.8	-11.1
	Mar	-8.3	-2.1	-6.0	-16.4	4.2	-4.1
	Abr	-4.6	2.6	-3.3	-18.2	5.1	-1.2
	May	-23.6	1.7	-4.4	-17.7	-6.5	-13.3
	Jun	-19.1	-0.4	1.2	-16.0	-7.4	-10.4
	Jul	-13.8	10.1	4.9	-0.2	-5.4	-5.3
	Ago	-9.0	10.2	0.9	-3.0	18.4	1.8
	Sep	-12.3	12.7	7.4	-4.0	18.4	0.8
	Oct	-18.2	11.8	4.3	-4.0	2.2	-6.7
	Nov	-17.0	13.4	4.8	-1.1	-9.8	-9.1
	Dic	-27.8	9.6	2.4	-0.3	-11.3	-15.1
2006	Ene	20.7	9.8	4.1	1.5	-5.5	7.8
	Feb	10.7	9.0	7.8	5.0	-6.3	4.4
	Mar	-4.5	6.9	9.0	4.0	-7.6	-2.9
	Abr	0.6	3.3	12.6	3.0	0.9	2.0
	May	11.3	3.3	16.8	3.0	0.5	6.9
	Jun	16.9	3.7	17.0	-2.3	-4.4	7.3
	Jul	2.6	-7.6	14.0	0.3	4.5	5.0

FUENTE: MTPE – DNPEFP – Encuesta Nacional de Variación Mensual del Empleo en empresas de 10 y más trabajadores de la actividad privada.

Nota: La información corresponde al primer día de cada mes.

Elaboración: BCRP. Sede Regional Trujillo. Departamento de Estudios Económicos

CUADRO 17

**CHIMBOTE: EMPLEO FORMAL URBANO EN EMPRESAS DE 10 Y MÁS TRABAJADORES,
POR SECTORES ECONÓMICOS
(Variación porcentual respecto al mismo mes año anterior)**

Año	Mes	Extractivo	Industria	Electri.Gas y Agua	Comercio	Tranp. Y Comunic.	Servicios	Total	
2004	Ene	-19.1	2.5	-5.4	8.6	-7.4	-0.8	-0.7	
	Feb	-23.1	20.1	2.2	3.0	44.9	-0.1	12.2	
	Mar	-14.4	-11.4	-3.1	3.1	39.0	8.5	-2.2	
	Abr	10.4	13.3	-11.8	4.0	0.4	15.9	13.4	
	May	-3.1	5.9	-9.9	0.1	-10.6	15.5	4.3	
	Jun	10.8	2.8	-8.7	-7.2	5.9	16.3	5.9	
	Jul	17.8	-3.9	-20.1	-12.0	-22.5	11.0	0.3	
	Ago	16.6	-9.0	-22.1	-14.1	43.4	9.5	-1.8	
	Sep	-24.5	-12.8	-22.7	-15.1	43.1	10.0	-8.1	
	Oct	-30.4	23.3	-24.9	-15.6	62.0	11.6	9.5	
	Nov	n.d.	n.d.	n.d.	n.d.	n.d.	n.d.	n.d.	0.4
	Dic	-13.8	1.4	-22.5	-15.2	-1.7	18.6	0.4	
2005	Ene	9.1	-1.5	-10.7	-13.3	21.8	38.9	7.0	
	Feb	-15.1	-3.6	-18.2	-9.1	-27.7	23.6	-4.3	
	Mar	-26.1	6.5	-15.6	-8.2	-14.6	12.4	0.2	
	Abr	-57.5	-11.7	-11.5	-10.1	36.4	11.3	-11.9	
	May	-17.7	-4.1	-13.3	-8.5	49.5	10.0	-1.5	
	Jun	-17.8	4.8	-15.7	-2.5	19.4	6.2	1.5	
	Jul	-32.8	2.6	-14.0	4.3	102.2	9.6	1.4	
	Ago	-22.1	11.2	-13.0	2.1	53.7	26.4	11.2	
	Sep	-7.4	1.7	-8.6	4.5	38.2	9.4	3.8	
	Oct	3.7	-9.3	-4.9	2.6	-17.9	11.3	-4.1	
	Nov	-37.9	6.0	1.2	0.3	-23.1	9.6	-2.9	
	Dic	2.4	7.3	0.0	-1.5	20.5	7.0	5.1	
2006	Ene	-16.9	3.3	-0.4	-1.5	-2.0	11.0	0.0	
	Feb	28.2	1.9	4.1	-1.4	6.6	9.4	4.8	
	Mar	26.4	18.7	2.2	-2.6	49.9	7.8	15.3	
	Abr	195.9	11.4	3.7	5.1	-31.4	9.2	19.3	
	May	-4.3	11.6	4.6	5.5	-33.9	8.3	2.6	
	Jun	-15.7	15.7	5.7	10.6	-20.7	6.4	3.2	
	Jul	-1.7	3.6	n.d.	7.9	-47.6	4.9	-3.5	

FUENTE: MTPE – DNPEFP – Encuesta Nacional de Variación Mensual del Empleo en empresas de 10 y más trabajadores de la actividad privada.
Nota: La información corresponde al primer día de cada mes.
Elaboración: BCRP. Sede Regional Trujillo. Departamento de Estudios Económicos