



BANCO CENTRAL DE RESERVA DEL PERÚ

**SEDE REGIONAL TRUJILLO**

**SÍNTESIS MENSUAL DE ANCASH  
MAYO 2006**

**DEPARTAMENTO ESTUDIOS ECONÓMICOS**

## CONTENIDO

RESUMEN.....	2
I. INFLACIÓN.....	3
II. PRODUCCIÓN.....	4
1. Producción Agropecuaria.....	4
2. Producción Pesquera.....	7
3. Producción Minera.....	7
4. Producción Manufacturera.....	8
5. Construcción.....	9
6. Aspectos Laborales.....	10
III. SECTOR EXTERNO.....	12
IV. FINANZAS PÚBLICAS.....	16
1. Gobierno Central.....	16
2. Gobierno Regional .....	16
V. MONEDA Y CRÉDITO.....	17
1. Depósitos en el Sistema Financiero.....	17
2. Crédito al Sector Privado.....	18
3. Tasas de Interés.....	19
VI. INFORMACIÓN ESTADÍSTICA	
Cuadro 1. Depósitos y Obligaciones del Sistema Financiero.....	22
Cuadro 2. Depósitos en las Entidades Financieras Ubicadas por Ciudades.....	23
Cuadro 3. Crédito del Sistema Financiero al Sector Privado.....	24
Cuadro 4. Colocaciones de las Entidades Financieras Ubicadas por Ciudades.....	25
Cuadro 5. Cartera Pesada en el Sistema Financiero.....	26
Cuadro 6. Morosidad de las Entidades Financieras Ubicadas por Ciudades.....	27
Cuadro 7. Exportaciones por Tipo de Producto.....	28
Cuadro 8. Exportaciones por Bloque Económico.....	29
Cuadro 9. Importaciones FOB por el puerto de Chimbote.....	30
Cuadro 10. Ingresos Corrientes del Gobierno Central.....	31
Cuadro 11. Producción Agropecuaria.....	32
Cuadro 12. Producción Pesquera.....	33
Cuadro 13. Producción Minera.....	34
Cuadro 14. Producción Manufacturera .....	35
Cuadro 15. Índice de Precios al Consumidor en la ciudad de Chimbote.....	36
Cuadro 16. Empleo Formal Urbano en Empresas de 10 y más Trabajadores en la ciudad de Huaraz, por Sector Económico.....	37
Cuadro 17. Empleo Formal Urbano en Empresas de 10 y más Trabajadores en la ciudad de Chimbote, por Sector Económico.....	38

DIRECCIÓN EN INTERNET

<http://www.bcrp.gob.pe/sucursales.htm>

## RESUMEN

En mayo, la **inflación** en las ciudades de Huaraz y Chimbote fue negativa en 0,69 por ciento y 0,16 por ciento, respectivamente.

La **actividad productiva** decreció en mayo 13,3 por ciento, por la caída que registraron la industria primaria (-36,8 por ciento), la minería (-12,6 por ciento), y la pesca (-14,1 por ciento).

El **empleo formal urbano** en empresas con 10 y más trabajadores, creció tanto en la ciudades de Chimbote como de Huaraz. En el primer caso, la expansión fue de 19,3 por ciento; en el segundo caso, de 2 por ciento.

Las **exportaciones** totalizaron en el mes US\$ 269,9 millones, 50,3 por ciento por

encima del valor exportado en mayo del 2005. Las **importaciones**, sumaron en el mes US\$ 4,9 millones, 10,3 por ciento más de lo registrado en similar mes del pasado año.

En el sector fiscal, los **ingresos corrientes** del Gobierno Central totalizaron S/. 17,1 millones, 18 por ciento, por debajo de lo recaudado en mayo del pasado año. Por su parte los **gastos** del Gobierno Regional ascendieron a S/. 41,1 millones, 2,8 por ciento menos con relación a lo gastado en mayo del pasado año.

En el sistema financiero, el **crédito** creció 48,5 por ciento, mientras que los **depósitos** aumentaron 1,7 por ciento, ambas variaciones en valores reales, respecto a mayo del 2005.

## I. INFLACIÓN

El IPC de la ciudad de **Huaraz** registró en mayo y en lo que va del año una variación negativa de 0,69 y 0,61 por ciento, respectivamente; sin embargo, en los últimos doce meses los precios acumularon un alza de 2,46 por ciento.

**CUADRO N° 1**  
ANCASH: INFLACIÓN EN LAS  
PRINCIPALES CIUDADES

MAYO	Huaraz	Chimbote
Var. % mensual 1/	-0.69	-0.16
Var. % acumulada 2/	-0.61	1.44
Var. % anual 3/	2.46	1.83

1/ Respecto al mes de mayo

2/ De enero a mayo

3/ Últimos doce meses

FUENTE: INEI – Chimbote y Huaraz

La deflación mensual en la ciudad de Chimbote se sustentó, principalmente, en la caída de precios de los grupos de Alimentos y Bebidas (-0,24 por ciento); Alquiler de Vivienda, Combustible y Electricidad (-0,22 por ciento); y Esparcimiento, Diversiones, Servicios Culturales y de Enseñanza (-0,10 por ciento).

Por su parte, en la ciudad de **Chimbote**, la inflación en el mes fue de -0,16 por ciento; de 1,44 por ciento, durante los primeros cinco meses del año, y de 1,83 por ciento, en los últimos doce meses.

**GRÁFICO N° 1**  
INFLACIÓN ÚLTIMOS DOCE MESES  
(Variación anualizada)

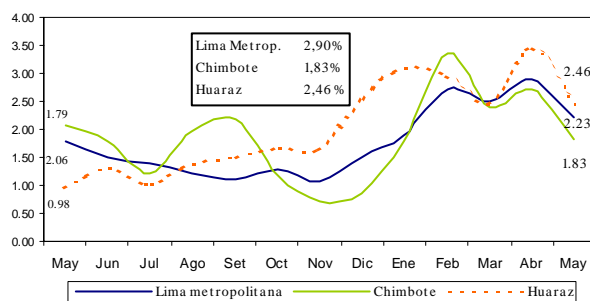

En la inflación anual, contribuyeron al alza de precios la variación habida en los grupos de Alquileres (7,93 por ciento); Alimentos y Bebidas (1,39 por ciento); Vestido y Calzado (0,69 por ciento); Esparcimiento, Diversiones, Servicios Culturales y de Enseñanza (0,41 por ciento); Muebles Enseres y Mantenimiento de la Vivienda (0,37 por ciento) y Otros Bienes Y Servicios (0,17 por ciento)

**CUADRO N° 2**  
CHIMBOTE: INFLACIÓN POR GRANDES GRUPOS DE CONSUMO – MAYO 2006  
(Año Base 1994 =100)

	POND.	Variación Porcentual		
		Mensual	Acumulada	Anualizada
<b>INDICE GENERAL</b>	<b>100.00</b>	<b>-0.16</b>	<b>1.44</b>	<b>1.83</b>
1. Alimentos y Bebidas	56.66	-0.24	2.56	1.39
2. Vestido y Calzado	7.15	0.07	0.74	0.69
3. Alq. de Vivienda, Combustibles. y Electric.	10.93	-0.22	0.48	7.93
4. Muebles, Enseres. y Mant. de la Vivienda	4.35	0.00	0.07	0.37
5. Cuidados, Conservación de La Salud	2.14	0.00	-1.04	-4.32
6. Transportes y Comunicaciones	8.86	-0.02	-0.44	-0.42
7. Esparc., Divers., Serv. Cult. y de Ens.	5.27	-0.10	0.66	0.41
8. Otros Bienes y Servicios	6.64	0.00	1.13	0.17

FUENTE: INEI – Chimbote

## II. PRODUCCIÓN

La producción departamental decreció en mayo 13,3 por ciento, respecto a similar mes del pasado año, por la contracción habida en las actividades primarias, a excepción del sector agropecuario que creció 7,3 por ciento. La industria procesadora de recursos primarios se contrajo en 36,8 por ciento, la pesca lo hizo en 14,1 por ciento, y la minería en 12,6 por ciento.

Por su parte, las actividades no primarias crecieron 41,2 por ciento: la construcción se expandió en 44,2 por ciento, y la industria manufacturera en 41,0 por ciento.

De enero a mayo, la producción acumulada creció en 1,1 por ciento, básicamente por el aumento habido en la actividad no primaria (29,9 por ciento), dado que la actividad primaria cayó en 1,7 por ciento,

**CUADRO N° 3**  
**ANCASH: VALOR BRUTO DE LA PRODUCCION**  
(variación real)

	2006	
	MAYO	ENE-MAY
<b>I. VBP Primario</b>	<b>-17.7</b>	<b>-1.7</b>
Agropecuario	7.3	-12.2
. Agrícola	8.6	-16.8
. Pecuario	3.1	3.2
Pesca	-14.1	103.0
Minería metálica	-12.6	-8.1
Procesadores de recursos primarios	-36.8	-6.4
<b>II. VBP No Primario</b>	<b>41.2</b>	<b>29.9</b>
Manufactura no primaria	41.0	29.9
Construcción	44.2	28.4
<b>VBP de Bienes</b>	<b>-13.3</b>	<b>1.1</b>

Elaboración: BCRP. Sede Regional Trujillo. Departamento de Estudios Económicos.

### 1. Producción Agropecuaria

La actividad agropecuaria se expandió en mayo 7,3 por ciento, por la mayor producción tanto agrícola (8,6 por ciento) como pecuaria (3,1 por ciento). En lo

que va del año, la producción agropecuaria acumulada declinó 12,2 por ciento, básicamente por la caída del subsector agrícola (-16,8 por ciento).

**CUADRO N° 4**  
**ANCASH: VALOR BRUTO DE PRODUCCION AGROPECUARIA**  
**(Variación real %)**

	MAYO		ENE - MAY	
	2005	2006	2005	2006
Subsector Agrícola	10.2	8.6	8.1	-16.8
Subsector Pecuario	6.6	3.1	3.2	3.2
<b>Sector Agropecuario</b>	<b>9.3</b>	<b>7.3</b>	<b>6.8</b>	<b>-12.2</b>

FUENTE: Dirección Regional de Agricultura  
Elaboración: BCRP. Sede Regional Trujillo. Departamento de Estudios Económicos

La expansión **agrícola** mensual se sustentó, principalmente, en la mayor producción de arroz (184,7 por ciento), caña de azúcar (102,8 por ciento), yuca (65 por ciento), espárrago (17,7 por ciento), algodón en rama (14,3 por ciento), maíz choclo (8,8

por ciento), alfalfa (2,5 por ciento), y papa (2,2 por ciento). Por el contrario se redujo la producción de maíz amiláceo (-32,9 por ciento), olluco (-19,4 por ciento), y maíz amarillo duro (-12,3 por ciento).

**CUADRO N° 5**  
**PRODUCCION AGROPECUARIA 1/**  
**(Toneladas)**

	MAYO				ENERO - MAYO			
	2005		2006		2005		2006	
	Cosechas (Has)	TM	Cosechas (Has)	TM	Cosechas (Has)	TM	Cosechas (Has)	TM
Papa	1 928	18 909	1 889	19 329	9 607	95 402	7 636	77 202
Algodón rama	4 081	1 400	0	1 600	4 081	10 330	0	10 223
Maíz choclo	1 071	10 084	1 032	10 975	3 769	37 407	2 420	25 422
Caña de azúcar	301	28 464	358	57 711	2 068	179 656	1 865	216 199
Alfalfa	471	13 265	482	13 592	2 473	69 699	2 470	69 606
Maíz amarillo duro	1 351	7 058	1 170	6 191	4 073	24 459	3 839	20 193
Maíz amiláceo	2 344	3 312	1 739	2 223	6 128	8 840	3 666	4 655
Arroz	199	1 500	592	4 270	2 131	16 760	2 873	20 740
Espárrago	106	451	124	531	531	2 270	613	2 616
Olluco	442	1 942	336	1 566	1 058	4 850	573	2 723
Mango	2	22	0	0	469	4 535	575	5 552
Cebada	130	122	0	0	130	122	0	0
Yuca	43	657	71	1 084	71	1 060	117	1 798

FUENTE: Dirección Regional de Agricultura  
1/ Cifras preliminares.  
Elaboración: BCRP. Sede Regional Trujillo. Departamento de Estudios Económicos

En lo referente al avance de la campaña agrícola (agosto – mayo), se ha sembrado un total de 77,9 mil hectáreas, 16,4 por ciento por debajo de lo sembrado en el mismo lapso de la campaña pasada, y se

sustenta en la menor instalación de maíz amiláceo (-5,6 mil has), papa (-5,0 mil has) y cebada grano seco (-4,2 mil has), todos ellos afectados por retraso de las lluvias.

**CUADRO N° 6  
SUPERFICIE SEMBRADA EN ANCASH 1/  
(HAS)**

CULTIVOS 3/	Mayo		CAMPAÑA AGRICOLA 2/	
	2005	2006	2004/2005	2005/2006
	<b>CULTIVOS TRANSITORIOS</b>	<b>8 617</b>	<b>2 722</b>	<b>84 766</b>
Arroz	0	0	2 131	2 873
Trigo	0	0	16 772	16 744
Maíz amiláceo	12	5	15 338	6 872
Frijol G.S	42	95	801	1 276
Papa	286	105	11 234	8 071
Maíz amarillo duro	1 448	1 628	12 549	13 537
Cebada	0	0	14 444	11 720
Algodón	610	0	2 944	0
Otros	6 219	889	8 553	15 452
<b>CULTIVOS PERMANENTES</b>	<b>154</b>	<b>146</b>	<b>1 215</b>	<b>1 322</b>
Caña de azúcar	154	146	1 215	1 322
<b>Total 2/</b>	<b>8 771</b>	<b>2 868</b>	<b>85 981</b>	<b>77 867</b>

1/ Cifras preliminares.

2/ De agosto a mayo.

3/ Principales cultivos

FUENTE: Dirección Regional de Agricultura.

Elaboración: BCRP. Sede Regional Trujillo. Departamento de Estudios Económicos

El crecimiento mensual del **subsector pecuario** se sustenta en la mayor producción de huevos (11,2 por ciento), carne de vacuno

(4,4 por ciento), carne de ovino (3,9 por ciento) y carne de ave (3,8 por ciento).

**CUADRO N° 7  
ANCASH: PRODUCCIÓN PECUARIA  
(T.M.)**

	MAYO		VAR. % MENSUAL	ENERO - MAYO		VAR. % ACUM.
	2005	2006		2005	2006	
Carne de ave	344	358	3.8	1744	1799	3.2
Carne de vacuno	530	553	4.4	2618	2754	5.2
Carne de porcino	93	89	-4.6	446	408	-8.4
Carne de ovino	78	81	3.9	379	404	6.5
Carne de caprino	18	17	-4.2	86	82	-4.2
Leche	1454	1431	-1.6	7546	7596	0.7
Huevos	25	28	11.2	131	140	6.9

Elaboración: BCRP. Sede Regional Trujillo. Departamento de Estudios Económicos

**GRAFICO N° 2**

**Participación en el VBP Pecuario  
(Enero - Abril 2006)**

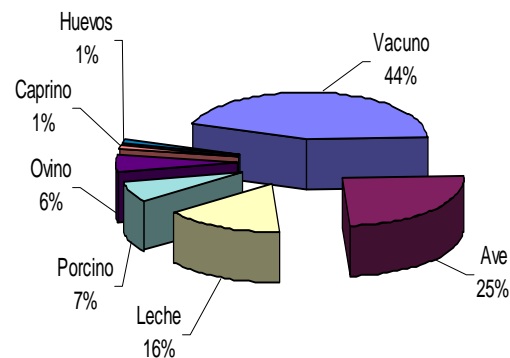

## 2. Producción Pesquera

En mayo, la actividad pesquera declinó 14,1 por ciento, respecto a similar mes del 2005, reflejando el menor desembarque de especies destinadas a la elaboración de harina y aceite (-58,6 por ciento), particularmente anchoveta, cuyo volumen bajó de 694,7 mil a 286 mil Tm. Por su parte, la pesca para consumo humano directo aumentó 7 veces, particularmente de especies destinadas a la elaboración de conservas (13,8 veces), como el jurel que alcanzó un nivel de 13,8

mil Tm., muy por encima de las 0,2 mil Tm. registradas en igual mes del año pasado.

En los cinco primeros meses del año, la producción pesquera creció 103 por ciento, respecto al periodo comparable del 2005, atribuido a la mayor pesca para consumo humano directo (279,5 por ciento). La pesca industrial se contrajo 38 por ciento.

**CUADRO N° 8**  
**PRODUCCIÓN PESQUERA EN LA REGIÓN ANCASH 1/**  
**(TM.B.)**

	MAYO			ENE - MAY		
	2005	2006	Var % 2/	2005	2006	Var % 2/
<b>Consumo Humano Directo</b>	<b>3,434</b>	<b>18,892</b>	<b>600.5</b>	<b>42,255</b>	<b>144,679</b>	<b>279.5</b>
. Desembarque Fresco	890	940	5.6	2,998	5,173	72.5
. Desembarque Congelado	1,279	410	-67.9	7,694	3,226	-58.1
. Desembarque Conserva	1,265	17,542	3/	31,563	136,280	331.8
<b>Consumo Humano Indirecto</b>	<b>694,724</b>	<b>287,891</b>	<b>-58.6</b>	<b>889,873</b>	<b>551,654</b>	<b>-38.0</b>
. Anchoveta	694,724	286,029	-58.8	889,873	527,999	-40.7
. Otras Especies	0	1,862	-	0	23,655	-
<b>TOTAL</b>	<b>698,158</b>	<b>306,783</b>	<b>-14.1</b>	<b>932,128</b>	<b>696,333</b>	<b>103.0</b>

1/ Cifras preliminares.

2/ Variación en valores reales

3/ Variación superior al 1 000 por ciento

FUENTE: Dirección Regional de Pesquería.

## 3. Producción Minera

La minería metálica disminuyó en mayo 12,6 por ciento, respecto a similar mes del año previo, básicamente, por la menor producción de oro (-20,3 por ciento), cobre (-17,1 por ciento), molibdeno (8,6 por ciento) y zinc (-6,9 por ciento), a diferencia de la plata y el plomo que crecieron en el mes 31,1 por ciento y 6,8 por ciento, respectivamente.

En lo que va del año, la producción minera declinó 8,1 por ciento, por la caída que registraron todos los metales a excepción de molibdeno y cobre que crecieron 30,9 y 5,5 por ciento, respectivamente.



**CUADRO N° 9**  
**PRODUCCION MINERA EN ANCASH 1/**

	MAYO			ENE - MAY		
	2005	2006	Var %	2005	2006	Var%
<b>MINERIA METÁLICA</b>			<b>-12.6</b>			<b>-8.1</b>
Molibdeno (T.M.F.)	510	466	-8.6	2 184	2 859	30.9
Cobre (T.M.F.)	32 789	27 189	-17.1	157 924	166 532	5.5
Plomo (T.M.F.)	1 724	1 842	6.8	8 964	8 746	-2.4
Zinc (T.M.F.)	26 488	24 658	-6.9	141 846	90 844	-36.0
Plata (KG. F.)	30 497	39 967	31.1	208 428	179 562	-13.8
Oro (KG. F.)	1 519	1 210	-20.3	7 478	6 775	-9.4

1/ Cifras preliminares

FUENTE: DGM/DPM / Estadísticas Minera.

Elaboración: BCRP. Sede Regional Trujillo. Departamento de Estudios Económicos

#### 4. Producción Manufacturera

La actividad manufacturera declinó 19,8 por ciento en mayo, respecto a similar mes del año previo, como resultado de la menor actividad de la industria procesadora de recursos primarios, que en el mes se contrajo 36,8 por ciento. Por su parte, la industria no primaria creció 41 por ciento,

atenuando la caída del sector.

De enero a mayo, la producción industrial creció 8,6 por ciento, atribuido al dinamismo de la industria no primaria (29,9 por ciento) dado que la industria primaria decreció 6,4 por ciento.

**CUADRO N° 10**  
**Valor Bruto de la Producción Manufacturera**  
**(Variación real) 1/**

	MAYO		ENE - MAY	
	2005	2006	2005	2006
<b>Procesadores recursos primarios</b>	-16.1	-36.8	-33.7	-6.4
<b>Industria no primaria</b>	-0.5	41.0	-7.3	29.9
<b>Total Sector</b>	<b>-14.2</b>	<b>-19.8</b>	<b>-27.2</b>	<b>8.6</b>

1/ Variación con respecto al mismo periodo del año anterior.

FUENTE: Empresas Industriales

#### Subsector procesador de recursos primarios

La caída de esta rama industrial se sustenta en la menor actividad de la industria pesquera, particularmente la que elabora congelados (-61,6 por ciento), harina de pescado (-49,0 por ciento) y aceite (-5,9 por ciento) asociada a la poca disponibilidad de

especies marinas. Por su parte, la producción de azúcar aumentó 98,2 por ciento por la mayor disponibilidad de materia prima y mejor calidad de la misma (mayor contenido de sacarosa).

**Subsector resto de la industria**

La industria no primaria mantiene el dinamismo por cuarto mes consecutivo, registrando en mayo una expansión de 41 por ciento, debido a los mayores niveles de producción de sus principales ramas,

incentivadas por razones de demanda, como la industria siderúrgica que creció 40,8 por ciento, alcohol etílico en 108,4 por ciento y acetileno en 19,1 por ciento.

**CUADRO N° 11  
PRODUCCIÓN MANUFACTURERA DE PRINCIPALES PRODUCTOS 1/**

DESCRIPCIONES	UNIDAD DE MEDIDA	MAYO			ENERO - MAYO		
		2005	2006	Var.%2/	2005	2006	Var.%2/
<b>PRODUCTOS ALIMENTICIOS</b>							
Azúcar	Tm.	2 770	5 490	98.2	19 976	22 945	14.9
<b>INDUSTRIA PESQUERA</b>							
Conservas de Pescado	Tm.	731	3 372	361.5	17 801	24 975	145.4
Pescado Congelado	Tm.	682	262	-61.6	4 381	1 732	-31.2
Harina de Pescado	Tm.	147 218	75 119	-49.0	555 508	150 911	-32.2
Aceite de Pescado	Tm.	20 627	19 411	-5.9	60 825	33 148	21.8
<b>PRODUCTOS SIDERÚRGICOS</b>							
Planos	Tm.	2 063	5 292	156.5	11 528	16 532	43.4
No Planos	Tm.	22 829	29 076	27.4	102 240	133 184	30.3
Otros	Tm.	2 673	4 430	65.7	14 283	16 540	15.8
<b>INDUSTRIA DE BEBIDAS</b>							
Alcohol Etílico	Miles Lts	158	329	108.4	824	1 211	47.0
<b>SUSTANCIAS QUÍMICAS</b>							
Acetileno	Kgr.	9 151	10 901	19.1	42 950	54 052	25.8

1/ Cifras preliminares.

2/ Variación en valores reales

FUENTE: Empresas Industriales.

**5. Construcción**

La construcción continuó mostrando un buen dinamismo en mayo, al registrar una expansión de 44,2 por ciento, respecto a similar mes del pasado año, atribuido al mayor gasto privado y público, lo que se refleja en el incremento del consumo local de cemento (22,3 por ciento) que pasó de 7,2 mil

Tm. a 8,9 mil Tm.

De enero a mayo, las cifras acumuladas registran una expansión del sector de 28,4 por ciento, al compararlas con similar lapso del 2005.

CUADRO N° 12  
Principales indicadores del Sector Construcción

	MAYO			ENE - MAY		
	2005	2006	Var %	2005	2006	Var %
Despacho de cemento (T.m.)	7 289	8 918	22.3	38 330	41 438	8.1
Venta de concreto (m3)	525	2 064	293.1	525	8 952	3/

3/ Crecimiento mayor al mil por ciento  
FUENTE: Empresas Industriales.

## 6. Aspectos Laborales

En mayo, el empleo formal urbano en empresas de 10 y más trabajadores aumentó 6,9 por ciento en la ciudad de Huaraz, y 2,6 por ciento en la ciudad de Chimbote, respecto a similar mes del año previo.

La mayor demanda laboral en **Huaraz**, se dio, principalmente, en los sectores comercio y extractivo, con una expansión de 16,8 y 11,3 por ciento, respectivamente. Para la primera actividad el aumento se generó en las empresas dedicadas a la venta de medicamentos y combustible, en tanto que en el sector extractivo, en actividades relacionadas a la minería, como los servicios de excavación, estudios de suelo, construcción de proyectos, y mantenimiento de campamento.

Por su parte, en **Chimbote**, la expansión se generó en los sectores industria (11,6 por ciento), servicios (8,3 por ciento), comercio (5,5 por ciento) y electricidad, gas y agua (4,6 por ciento). El incremento en el sector industria se debió al impulso de la industria pesquera favorecida por la mayor disponibilidad de materia prima (caballa y jurel); y en el sector servicios, al haberse iniciado las actividades académicas del primer semestre del año en universidades e institutos superiores.

GRAFICO N° 4

Chimbote: Empleo Formal Urbano en Empresas de 10 y más Trabajadores (Variación % anualizada)



GRAFICO N° 5

Huaraz: Empleo Formal Urbano en Empresas de 10 y más Trabajadores (Variación % anualizada)

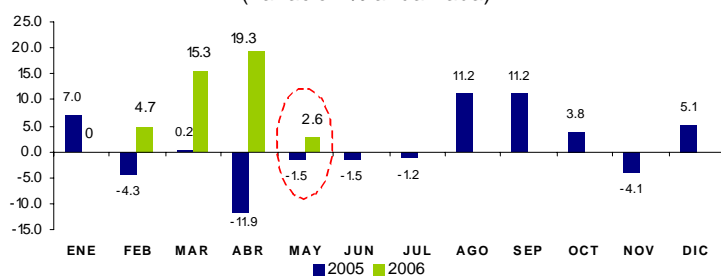
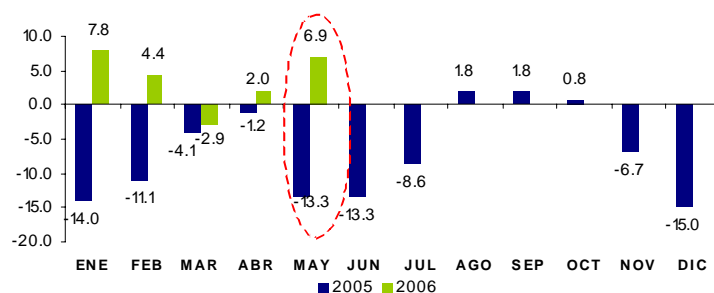

**CUADRO N° 13**  
**Ciudad de Chimbote: Empleo Formal Urbano en**  
**Empresas de 10 y más Trabajadores**  
**por Sectores Económicos**  
**(Mayo 2006)**

Sectores Económicos	Distribución porcentual al mes de Mayo 2005 1/	Variación mensual (%) 2/	Variación anual (%) 3/
Extractivo	18.0	-18.3	-4.3
Industria	46.2	5.6	11.6
Electri. Gas y Agua	3.4	-0.7	4.6
Comercio	6.5	1.0	5.5
Transp. y Comunic.	5.9	-16.3	-33.9
Servicios	20.0	3.6	8.3
<b>Total</b>	<b>100.0</b>	<b>-0.9</b>	<b>2.6</b>
<b>Total absoluto</b>	<b>14 132</b>		

**CUADRO N° 14**  
**Ciudad de Huaraz: Empleo Formal Urbano en**  
**Empresas de 10 y más Trabajadores**  
**por Sectores Económicos**  
**(Mayo 2006)**

Sectores Económicos	Distribución porcentual al mes de Mayo 2005 1/	Variación mensual (%) 2/	Variación anual (%) 3/
Extractivo	41.8	-2.9	11.3
Electri. Gas y Agua	10.1	-1.0	3.3
Comercio	11.8	2.5	16.8
Transp. y Comunic.	4.8	0.0	3.0
Servicios	31.5	2.9	0.5
<b>Total</b>	<b>100.0</b>	<b>-0.2</b>	<b>6.9</b>
<b>Total absoluto</b>	<b>2 115</b>		

1/ Última actualización del marco muestral, la cual se actualiza anualmente.

2/ Variación del empleo del mes de mayo respecto al mes de abril.

3/ Variación anual del mes de mayo respecto al mismo mes del año anterior.

FUENTE: MTPE-DNPEFP. Encuesta Nacional de Variación Mensual del Empleo en empresas de 10 y más trabajadores de todos los sectores económicos excepto construcción.

En cuanto a conflictos laborales en empresas con régimen laboral privado, se registró en mayo dos paralizaciones, por lo que hubo pérdida de 74 horas - hombre. En lo

que va del año, se acumuló cinco paralizaciones con una pérdida total de 51,6 mil horas - hombre.

**CUADRO N° 15**  
**HUELGAS, TRABAJADORES COMPRENDIDOS Y**  
**HORAS HOMBRE PERDIDAS EN EL SECTOR PRIVADO**  
**(Información Mensual)**

2006	Huelgas	Trabajadores Comprendidos	Horas hombres perdidas
Enero	1	552	48 576
Febrero	1	22	176
Marzo	1	350	2 800
Abril	0	0	0
Mayo	2	37	74
<b>Acum. a Mayo</b>	<b>5</b>	<b>961</b>	<b>51,626</b>

FUENTE: MTPE - DNPEFP. Encuesta Nacional de Variación Mensual del Empleo en empresas de 10 y más trabajadores de todos los sectores económicos excepto construcción.

## **II. SECTOR EXTERNO**

### **1. EXPORTACIONES**

Las exportaciones de Ancash, realizadas por diferentes puntos de embarque del país, totalizaron en mayo US\$ 269,9 millones, 50,3 por ciento por encima de lo exportado en mayo del 2005. Las exportaciones tradicionales y no tradicionales se expandieron 50,1 por ciento y 56,3 por ciento, respectivamente.

Las exportaciones tradicionales, que representan el 95 por ciento de lo exportado en el mes, alcanzaron un valor de US\$ 257,6 millones, destacando, la expansión de oro (160,1 por ciento), cobre (80,2 por ciento), harina de pescado (76,5 por ciento), zinc (66,9 por ciento) y aceite de pescado (13,5 por ciento)

En el rubro de los no tradicionales, destacan la expansión de las exportaciones de espárragos frescos (393,7 por ciento), productos siderúrgicos (114,6 por ciento), calamar y pota congelada (76,9 por ciento), flores frescas (58,1 por ciento), cebolla fresca (45,2 por ciento) y lechugas frescas (13,1 por ciento)

En el período de enero a mayo, las exportaciones acumularon un valor de US\$ 1 088,3 millones, 29,4 por ciento por encima del mismo período de 2005, por la mayor exportación de productos tradicionales (28,7 por ciento) y no tradicionales (48,6 por ciento)

**CUADRO N° 16**  
**ANCASH: EXPORTACIONES POR TIPO DE PRODUCTO**  
**(Valor FOB en miles de US\$)**

TIPO	MAYO			ENE - MAY		
	2005	2006	Var %	2005	2006	Var %
<b><u>Exportaciones Tradicionales</u></b>	<b><u>171 661</u></b>	<b><u>257 582</u></b>	<b><u>50.1</u></b>	<b><u>811 827</u></b>	<b><u>1044 665</u></b>	<b><u>28.7</u></b>
Azúcar		0	--	0	0	--
Harina de Pescado	18 920	33 386	76.5	80 322	103 945	29.4
Cobre	68 910	124 177	80.2	382 269	509 733	33.3
Molibdeno	42 643	15 496	-63.7	166 128	133 192	-19.8
Zinc	14 897	24 857	66.9	64 796	63 438	-2.1
Oro	20 690	53 818	160.1	95 788	212 379	121.7
Aceite de Pescado	5 152	5 849	13.5	22 075	21 978	-0.4
Otros Productos Tradicionales 1/	449	0	-100.0	449	0	-100.0
<b><u>Exportaciones No Tradicionales</u></b>	<b><u>7 854</u></b>	<b><u>12 277</u></b>	<b><u>56.3</u></b>	<b><u>29 341</u></b>	<b><u>43 614</u></b>	<b><u>48.6</u></b>
<b><u>Productos Agropecuarios</u></b>	<b><u>471</u></b>	<b><u>625</u></b>	<b><u>32.7</u></b>	<b><u>2 230</u></b>	<b><u>3 915</u></b>	<b><u>75.5</u></b>
Espárgagos Frescos	65	319	393.7	92	343	273.8
Espárgagos Congelados	0	38	--	84	257	205.5
Verduras Frescas 2/	19	14	-25.1	127	73	-42.6
Páprika	113	22	-80.7	274	118	-56.9
Arvejas Frescas	119	42	-64.2	175	49	-71.9
Frejolito Fresco	42	11	-74.2	197	54	-72.7
Cebolla Fresca	7	11	45.2	84	67	-21.0
Flores Frescas 3/	54	85	58.1	453	410	-9.4
Oleoresina De Marigold y Páprika	3	0	-100.0	13	367	8/
Lechugas Frescas	49	56	13.1	251	314	25.2
Mango Fresco y Congelado	0	27	--	420	1 863	344.1
Otros productos Agropecuarios 4/	0	0	--	61	0	-100.0
<b><u>Productos Hidrobiológicos</u></b>	<b><u>2 877</u></b>	<b><u>7 355</u></b>	<b><u>155.7</u></b>	<b><u>12 532</u></b>	<b><u>28 612</u></b>	<b><u>128.3</u></b>
Pescado Congelado 5/	0	1 046	8/	567	4 011	608.1
Conservas de Pescado	61	4 519	8/	753	14 329	8/
Mariscos Congelados 6/	241	0	-100.0	621	133	-78.6
Calamar y Pota Congelada	483	854	76.9	930	3 948	324.5
Conchas de Abanico	2 092	937	-55.2	9 661	6 191	-35.9
<b><u>Demás Productos</u></b>	<b><u>4 506</u></b>	<b><u>4 296</u></b>	<b><u>-4.7</u></b>	<b><u>14 579</u></b>	<b><u>11 087</u></b>	<b><u>-24.0</u></b>
Productos Siderurgicos 7/	1 988	4 266	114.6	11 926	10 962	-8.1
Maquinaria y Equipos	419	1	-99.8	448	40	-91.0
Muebles y Adornos en Madera	1	0	--	106	0	-100.0
Otros	2 098	29	8/	2 100	85	8/
<b>Total</b>	<b>179 514</b>	<b>269 858</b>	<b>50.3</b>	<b>841 167</b>	<b>1 088 279</b>	<b>29.4</b>

1/ Cenizas de Zinc, Ferromolibdeno

2/ Albahaca, Eneldo, Achicoria, Perejil, Perifollo, Tonillo, Mejorana, Orégano

3/ Gypsophila, Hortencias, Liatris, Rosas

4/ Camote Congelado, Limón Fresco

5/ Anchoeta, Atun, Pejerrey, Perico, Caballa

6/ Abalon, Caracoles de Mar, Centolla, Navaja, Lapas, Langosta

7/ Alcantarillas, Barras de Acero, Guardavías, Planchas, Tuberías

8/ Variación superior a 1000 por ciento

FUENTE: SUNAT

Elaboración: BCRP. Sede Regional Trujillo. Departamento de Estudios Económicos

En lo que va del año, de enero a mayo, el 86,4 por ciento de las exportaciones se han concentrado en siete países; en primer lugar Canadá, que adquiere el 21,8 por ciento del total, básicamente oro; le siguen en orden

China (19,9 por ciento), Chile (12,7 por ciento), Japón (8,6 por ciento), Suiza (8,4 por ciento), Corea del Sur (8,1 por ciento), y Alemania (6,9 por ciento).

**CUADRO N° 17**  
**ANCASH: PRINCIPALES PAISES DESTINO Y PRINCIPAL PRODUCTO EXPORTADO**  
**(ENE – MAY 2006)**

País	% del Total	Principal Producto
Canadá	21.8	Oro
China	19.9	Cobre
Chile	12.7	Cobre
Japón	8.6	Cobre
Suiza	8.4	Oro
Corea del Sur	8.1	Cobre
Alemania	6.9	Harina de pescado
Finlandia	2.4	Cobre
Bulgaria	2.0	Cobre
Otros Países	9.2	Otros productos
<b>Total</b>	<b>100.0</b>	

FUENTE: ADUANAS

Elaboración: BCRP. Sede Regional Trujillo. Departamento de Estudios Económicos

En lo referido a la utilización de la infraestructura portuaria local, durante el lapso de enero a mayo, el 96,0 por ciento del volumen exportado se embarcó por los puertos locales de Punta Lobitos y Chimbote. Por el primero se exportó 697,8 mil Tm (65,0 por ciento del volumen exportado) básicamente cobre (377,3 mil Tm) y zinc (69,5 mil Tm). Por el Puerto de Chimbote se embarcó 214,6 mil Tm (31,0 por ciento) básicamente harina de pescado (155,1 mil Tm), aceite de pescado (36,8 mil Tm) y

barras de acero (21,3 mil Tm). El 4 por ciento del volumen restante se exportó por diferentes puntos embarques localizados fuera del departamento; el 3,0 por ciento por el Puerto del Callao (18,9 mil Tm); el 1,0 por ciento, por los puertos de Paita (9,0 mil Tm) Salaverry (740,1 Tm), Ilo (159,6 Tm) y Desaguadero (707,3 Tm). Por el aeropuerto Jorge Chávez se embarcó 533,5 Tm., principalmente oro; y por la frontera con Puno se exportó, vía terrestre, 38,4 Tm.

GRÁFICO N° 6

EXPORTACIONES POR PUERTO: PESO NETO  
TM

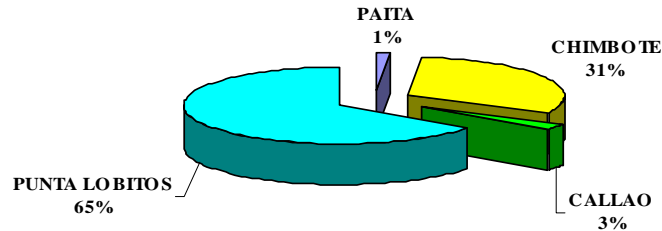

FUENTE: ADUANAS  
Elaboración: BCRP. Sede Regional Trujillo. Departamento de Estudios Económicos

2. IMPORTACIONES

En cuanto a las importaciones realizadas por el Puerto de Chimbote, sumaron en mayo US\$ 4,9 millones, 10,3 por ciento por encima de lo importado en análogo mes del 2005, principalmente, por la mayor compra de insumos industriales (10,3 por ciento).

El principal país proveedor de las importaciones durante el mes fue Colombia, quien provee el 100 por ciento, del coque metalúrgico que importa Siderperú.

De enero a mayo, las importaciones totalizaron US\$ 30,5 millones, 32,0 por ciento más del valor importado en el mismo lapso del 2005.

CUADRO N° 18  
IMPORTACIONES POR EL PUERTO DE CHIMBOTE  
(Valor FOB en miles de US\$)

	MAYO			ENE - MAY		
	2005	2006	Var %	2005	2006	Var %
<b>I. Bienes Consumo</b>	0	0	--	0	0	--
<b>II. Insumos</b>	4 399	4 850	10.3	23 085	30 472	32.0
Combust. Lubric. y Conexos	0	0	--	0	0	--
Agropecuarios	0	0	--	0	0	--
Industriales	4 399	4 850	10.3	23 085	30 472	32.0
Otros	0	0	--	0	0	--
<b>III. Bienes Capital</b>	0	0	--	0	0	--
<b>TOTAL</b>	4 399	4 850	10.3	23 085	30 472	32.0

FUENTE: ADUANAS  
Elaboración: BCRP. Sede Regional Trujillo. Departamento de Estudios Económicos



## IV. FINANZAS PÚBLICAS

### 1. Gobierno Central

En mayo, los ingresos del Gobierno Central (excluidas las contribuciones sociales) ascendieron a S/. 17,1 millones, 18,0 por ciento menos, en términos reales, respecto a mayo del 2005.

La reducción se sustentó en los menores ingresos por IGV e impuesto a la

renta, que disminuyeron 23,0 y 1,8 por ciento, respectivamente.

En lo que va del año, la recaudación acumuló la suma de S/. 82,3 millones, 2,0 por ciento por encima de similar lapso del pasado año. El IGV aumentó 4,1 por ciento y el Impuesto a la Renta 3,0 por ciento.

**CUADRO N° 19**  
**INGRESOS CORRIENTES DEL GOBIERNO CENTRAL ANCASH**  
(En miles de Nuevos Soles)

	MAYO			ENE - MAY		
	2005	2006	Var % 1/	2005	2006	Var % 1/
<b>I.INGRESOS TRIBUTARIOS</b>	<b>19 732</b>	<b>16 811</b>	<b>-16.7</b>	<b>76 499</b>	<b>80 746</b>	<b>3.0</b>
1.Impuestos a la Renta	5 418	5 441	-1.8	28 205	30 577	5.8
- Personas Naturales	1 410	1 698	17.8	8 549	8 456	-3.4
- Personas Jurídicas	3 475	2 343	-34.0	13 377	16 176	18.0
- Regularización	533	1 400	156.8	6 279	5 944	-7.6
2. Impuesto a la Importación	<b>65</b>	273	312.6	157	386	139.1
3.Impuestos a la Prod. y Cons.	11 969	9 419	-23.0	40 685	43 393	4.1
I.G.V.	11 968	9 419	-23.0	40 682	43 392	4.1
- Operaciones Internas	9 103	6 119	-34.2	27 321	24 341	-13.0
- Operaciones Externas	2 865	3 300	12.7	13 361	19 051	39.2
I.S.C. <sup>2/</sup>	1	0	-73.6	3	1	-64.0
4.Otros ingresos tributarios	2 281	1 679	-28.0	7 452	6 391	-16.3
<b>II.INGRESOS NO TRIBUTARIOS</b>	<b>633</b>	<b>268</b>	<b>-58.6</b>	<b>2 209</b>	<b>1 510</b>	<b>-33.3</b>
<b>TOTAL</b>	<b>20 366</b>	<b>17 079</b>	<b>-18.0</b>	<b>78 708</b>	<b>82 256</b>	<b>2.0</b>

1/ En términos reales

2/ Incluye ISC por operaciones externas

Fuente: SUNAT.

Elaboración: BCRP. Sede Regional Trujillo. Departamento de Estudios Económicos

### 2. Gobierno Regional

Los gastos del Gobierno Regional totalizaron en mayo S/. 41,1 millones, 2,8 por ciento, en términos reales, por debajo de lo gastado en análogo mes del 2005. Los gastos corrientes que representan el 93,3 por ciento del gasto total, disminuyó en el mes 0,6 por

ciento. Por su parte, los gastos de capital disminuyeron 28,0 por ciento.

De enero a mayo, los gastos acumularon un total de 209,6 millones, 3,7 por ciento más de lo gastado en similar

periodo del 2005. Los gastos corrientes y de capital aumentaron en 3,1 y 13,6 por ciento, respectivamente.

**CUADRO N° 20**  
**EJECUCIÓN PRESUPUESTAL POR TIPO DE GASTO**  
(En miles de nuevos soles)

	MAYO			ENERO - MAYO		
	2005	2006	Var. %	2005	2006	Var. %
<b>A. GASTOS CORRIENTES</b>	<b>38 165</b>	<b>38 769</b>	<b>-0.6</b>	<b>185 151</b>	<b>195 557</b>	<b>3.1</b>
5.1. Pers.y Obligac.Soc.	28 323	29 683	2.5	138 065	148 203	4.8
5.2. Obligaciones Previs.	6 671	6 114	-10.3	32 496	32 888	-1.2
5.3. Bienes y Servicios	2 848	2 761	-5.2	13 462	13 463	-2.4
5.4. Otros gastos corrientes	323	210	-36.4	1 128	1 004	-13.1
<b>B. GASTOS DE CAPITAL</b>	<b>3 155</b>	<b>2 297</b>	<b>-28.8</b>	<b>12 025</b>	<b>13 996</b>	<b>13.6</b>
6.5 Inversiones	2 804	1 969	-31.3	11 394	10 711	-8.2
6.7 Otros gast.de capital	351	328	-8.6	631	3 285	408.1
<b>TOTAL</b>	<b>41 320</b>	<b>41 065</b>	<b>-2.8</b>	<b>197 177</b>	<b>209 553</b>	<b>3.7</b>

Fuente: Gobierno Regional de Ancash  
Elaboración: BCRP. Sede Regional Trujillo. Departamento de Estudios Económicos

Los recursos que financian el presupuesto regional provienen, en un 93,7 por ciento, de las Transferencias del Gobierno Central (Recursos Ordinarios); en un 3,1 por

ciento, de Recursos Directamente Recaudados; el 1,9 por ciento provienen del Canon y Sobrecanon; y en 1,2 por ciento de Donaciones y Transferencias.

**CUADRO N° 21**  
**EJECUCIÓN PRESUPUESTAL POR FUENTE DE FINANCIAMIENTO**  
(En miles de nuevos soles)

	MAYO				ENERO - MAYO			
	2005	%	2006	%	2005	%	2006	%
Recursos Ordinarios	36,369	88.0	38,486	93.7	176,405	89.5	191,695	91.5
Canon y Sobre Canon	1,581	3.8	797	1.9	6,986	3.5	9,449	4.5
Recursos Direct. Recaudados	1,454	3.5	1,288	3.1	7,237	3.7	6,350	3.0
Donaciones y Transferencias	755	1.8	495	1.2	2,402	1.2	2,059	1.0
Fondo de Compensación Regional	1,161	2.8	0	0.0	4,148	2.1	0	0.0
<b>TOTAL</b>	<b>41,320</b>	<b>100.0</b>	<b>41,065</b>	<b>100.0</b>	<b>197,177</b>	<b>100.0</b>	<b>209,553</b>	<b>100.0</b>

Fuente: Gobierno Regional de Ancash  
Elaboración: BCRP. Sede Regional Trujillo. Departamento de Estudios Económicos

## V. MONEDA Y CRÉDITO

### 1. Depósitos del Sistema Financiero

En mayo, los depósitos y obligaciones del sistema financiero

ascendieron a S/. 517,5 millones, 1,7 por

ciento por encima, en términos reales, del nivel alcanzado en similar mes del 2005.

En la expansión destacan los depósitos en moneda extranjera que crecieron 7,9 por ciento, a diferencia de su similar en moneda nacional que declinó en 5,7 por ciento.

El crecimiento de los depósitos en dólares se dio tanto en la banca múltiple como en las instituciones especializadas en microfinanzas, aunque con mayor dinamismo en estos últimos, cuya expansión fue de 40,0 por

ciento, frente a 6,1 por ciento de la banca múltiple.

En cuanto al descenso de los depósitos en moneda nacional, provino de la banca múltiple (-17,7 por ciento) al contraerse los depósitos a la vista (-37,8 por ciento) y de ahorro (-7,7 por ciento). En las IMF, por el contrario, los depósitos en soles aumentaron 30,3 por ciento, por el dinamismo de los depósitos a plazo y de ahorro, que crecieron en 30,6 y 17,1 por ciento, respectivamente.

## 2. Crédito al Sector Privado

Al finalizar mayo, el saldo de las colocaciones ascendió a S/. 570,8 millones, 48,5 por ciento por encima de lo colocado en análogo mes del pasado año. El crédito en moneda nacional creció en 52,4 por ciento y su similar en moneda extranjera lo hizo en 45,2 por ciento.

El dinamismo crediticio se ha dado tanto en la banca múltiple como en las IEMF,

que aumentaron su crédito en 48,2 y 49,1 por ciento, respectivamente. En cuanto a la mora, la cartera atrasada alcanzó en el mes la suma de S/. 57,3 millones, que representa el 10,0 por ciento del crédito total. La cartera atrasada en dólares asciende a 14,3 por ciento, mientras que en moneda nacional totaliza 5,1 por ciento.

GRAFICO N° 7

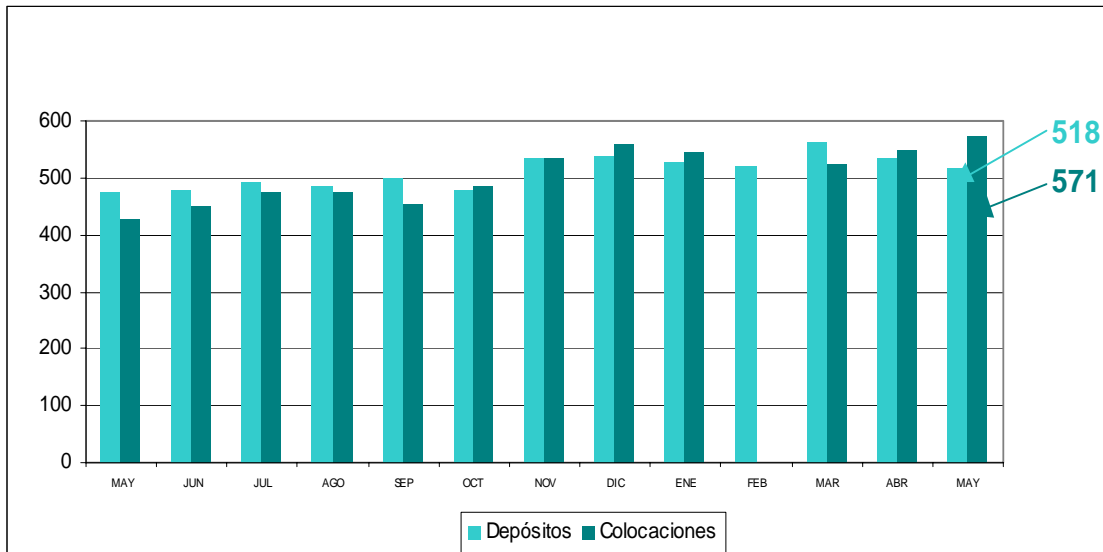

Fuente: SBS

Elaboración: Departamento de Estudios Económicos, Banco Central de Reserva del Perú – Trujillo.

**CUADRO N° 22**  
**DEPÓSITOS Y COLOCACIONES DEL SISTEMA FINANCIERO**  
(En millones de nuevos soles)

	Depósitos			Colocaciones		
	Mayo			Mayo		
	2005	2006	Var. %	2005	2006	Var. %
<b>Sistema Bancario</b>	<b>427</b>	<b>423</b>	<b>-3,3</b>	<b>276</b>	<b>418</b>	<b>48,2</b>
Banco de La Nación	0	0	0,0	0	0	0,0
Banca Múltiple	420	415	-3,4	253	402	55,5
Banca de Consumo	7	8	5,8	23	16	-32,2
<b>Instituciones de Microfinanzas</b>	<b>70</b>	<b>95</b>	<b>32,3</b>	<b>100</b>	<b>153</b>	<b>49,1</b>
Caja Trujillo	3	4	22,2	17	28	66,3
Caja Rural Chavín	10	17	63,1	10	15	53,7
Caja Municipal del Santa	57	74	26,8	56	85	47,8
Edpyme Edyficar	0	0	0,0	18	23	27,6
Edpyme EFECTIVA	0	0	0,0	0	1	0,0
Caja Nor Perú	0	0	0,0	0	0	0,0
<b>TOTAL</b>	<b>498</b>	<b>518</b>	<b>1,7</b>	<b>376</b>	<b>571</b>	<b>48,5</b>
En M/N	225	217	-5,7	170	266	52,4
En M/E	273	301	7,9	206	305	45,2

FUENTE : SBS  
ELABORACION : BCRP. Sede Regional Trujillo. Departamento de Estudios Económicos

### 3. Tasas de Interés

Las tasas de interés registraron en mayo el siguiente comportamiento. En moneda nacional, la TAMN incrementó su nivel de 24,3 a 24,4 por ciento, mientras que la TIPMN lo hizo de 3,3 a 3,4 por ciento.

En cuanto a moneda extranjera, la TAMEX se incrementó de 10,5 a 10,6 por ciento, en tanto que la TIPMEX se mantuvo en 2,0 por ciento.

**CUADRO N° 23**  
**TASAS DE INTERÉS DEL SISTEMA BANCARIO**  
(En porcentaje)

	EN MONEDA NACIONAL				EN MONEDA EXTRANJERA			
	TAMN	TIPMN	AHORRO	LEGAL	TAMEX	TIPMEX	AHORRO	LEGAL
<b>2005</b>								
Enero	26,3	2,5	1,2	2,5	9,3	1,3	0,6	1,3
Febrero	26,2	2,5	1,2	2,5	9,6	1,3	0,6	1,3
Marzo	26,2	2,5	1,2	2,5	9,6	1,4	0,6	1,4
Abril	25,9	2,6	1,2	2,6	9,6	1,4	0,6	1,4
Mayo	25,7	2,7	1,2	2,7	9,6	1,4	0,6	1,4
Junio	26,0	2,7	1,2	2,7	9,7	1,5	0,6	1,5
Julio	26,0	2,6	1,2	2,6	9,9	1,5	0,6	1,5
Agosto	25,7	2,6	1,2	2,6	9,9	1,5	0,6	1,5
Setiembre	25,6	2,6	1,2	2,6	10,0	1,6	0,6	1,6
Octubre	24,6	2,6	1,2	2,6	10,1	1,7	0,6	1,7
Noviembre	24,5	2,6	1,2	2,6	10,3	1,8	0,6	1,8
Diciembre	23,6	2,6	1,2	2,6	10,4	1,8	0,6	1,8
<b>2006</b>								
Enero	24,1	2,8	1,2	2,8	10,6	1,9	0,6	1,9
Febrero	24,1	2,9	1,2	2,9	10,6	2,0	0,6	2,0

Marzo	24,3	3,0	1,2	3,0	10,6	2,0	0,6	2,0
Abril	24,3	3,3	1,2	3,3	10,5	2,0	0,6	2,0
Mayo	24,4	3,4	1,2	3,4	10,6	2,0	0,6	2,0

FUENTE: Nota Semanal - BCRP

ELABORACION: Sección de Estudios Económicos, BCRP Trujillo

GRAFICO N° 7

Evolución de la TAMN y TAMEX  
(Últimos doce meses)

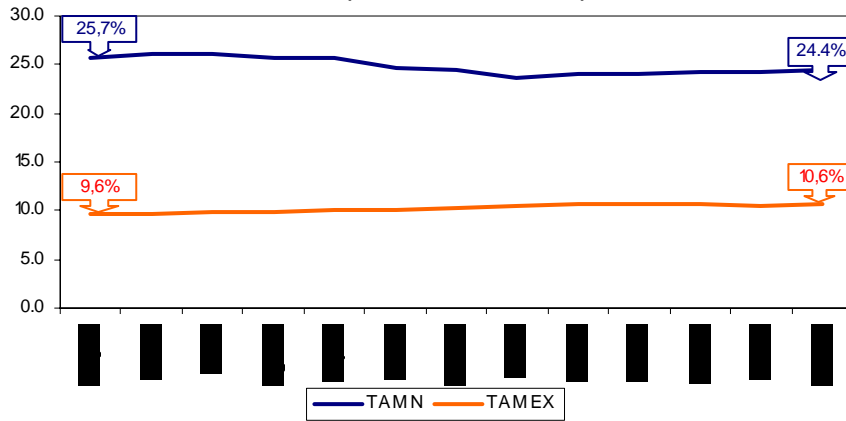

FUENTE: Nota Semanal - BCRP

ELABORACION: Sección de Estudios Económicos, BCRP Trujillo

## **INFORMACIÓN ESTADÍSTICA MENSUAL**

CUADRO 1

ANCASH: DEPÓSITOS Y OBLIGACIONES DEL SISTEMA FINANCIERO  
(Saldos en miles de nuevos soles)

ENTIDADES FINANCIERAS	2005								2006				
	MAY	JUN	JUL	AGO	SEP	OCT	NOV	DIC	ENE	FEB	MAR	ABR	MAY
<b>I. SISTEMA BANCARIO</b>	<b>405 265</b>	<b>405 109</b>	<b>418 147</b>	<b>408 843</b>	<b>419 330</b>	<b>398 679</b>	<b>453 172</b>	<b>451 004</b>	<b>440 419</b>	<b>429 726</b>	<b>469 513</b>	<b>441 505</b>	<b>422 531</b>
A. BANCO DE LA NACIÓN	0	0	0	0	0	0	0	0	0	0	0	0	0
<b>B. EMPRESAS BANCARIAS</b>	<b>405 265</b>	<b>405 109</b>	<b>418 147</b>	408 843	<b>419 330</b>	<b>398 679</b>	<b>453 172</b>	<b>451 004</b>	<b>440 419</b>	<b>429 726</b>	<b>469 513</b>	<b>441 505</b>	<b>422 531</b>
Interbank	27 189	26 773	27 295	26 531	27 532	27 068	26 475	28 220	29 401	27 754	27 952	29 156	27 917
Continental	102 293	103 498	110 265	108 968	111 185	106 873	124 008	130 416	130 589	119 064	121 534	115 872	84 403
Crédito	184 892	186 201	185 818	179 594	189 476	179 125	206 888	188 997	186 834	187 969	219 031	199 678	210 999
Scotiabank*	83 841	81 392	87 630	86 500	83 938	78 428	88 662	96 030	85 876	87 240	93 049	88 932	90 837
Trabajo	7 050	7 245	7 139	7 250	7 199	7 185	7 139	7 308	7 366	7 313	7 339	7 287	7 511
Mi Banco	0	0	0	0	0	0	0	33	353	385	608	579	865
<b>II. INSTITUCIONES DE MICROFINAN</b>	<b>70 266</b>	<b>74 543</b>	<b>74 721</b>	<b>76 392</b>	<b>78 408</b>	<b>80 995</b>	<b>82 561</b>	<b>86 496</b>	<b>87 912</b>	<b>90 575</b>	<b>91 541</b>	<b>91 555</b>	<b>95 007</b>
Caja Rural Chavín	10 062	10 812	11 043	11 564	11 993	13 083	12 649	13 676	15 469	15 623	16 354	16 339	16 782
Caja Municipal del Santa	56 794	60 001	59 966	60 961	62 378	63 961	65 499	68 187	68 224	70 687	70 762	70 474	73 629
Edpyme EFECTIVA	0	0	0	0	0	0	0	0	0	0	0	0	0
Edpyme EDYFICAR	0	0	0	0	0	0	0	0	0	0	0	0	0
Caja Trujillo	3 410	3 730	3 712	3 867	4 037	3 951	4 413	4 634	4 219	4 265	4 295	4 516	4 260
Caja Nor Perú	0	0	0	0	0	0	0	0	0	0	131	226	335
<b>TOTAL</b>	<b>475 531</b>	<b>479 652</b>	<b>492 868</b>	<b>485 235</b>	<b>497 738</b>	<b>479 674</b>	<b>535 732</b>	<b>537 501</b>	<b>528 332</b>	<b>520 301</b>	<b>561 054</b>	<b>533 060</b>	<b>517 538</b>
<b>En M/N</b>	191 399	192 143	211 046	207 732	216 863	206 504	239 133	240 411	240 529	231 401	257 431	240 029	216 891
<b>En M/E</b>	284 132	287 509	281 822	277 503	280 875	273 171	296 599	297 089	287 803	288 900	303 623	293 031	300 647

\* Wiese Sudameris ahora Scotiabank

FUENTE: Superintendencia de Banca y Seguros

ELABORACION : BCRP. Sede Regional Trujillo. Departamento de Estudios Económicos.

CUADRO 2

ANCASH: DEPÓSITOS EN LAS ENTIDADES FINANCIERAS UBICADAS POR CIUDADES – MAYO 2006

ENTIDADES FINANCIERAS	DEPÓSITOS								TOTAL DE DEPÓSITOS		
	CHIMBOTE		HUARAZ		CASMA 1/		CARAZ		ANCASH		
	M/N	M/E	M/N	M/E	M/N	M/E	M/N	M/E	M/N	M/E	TOTAL
<b>I. SISTEMA BANCARIO</b>	<b>90 670</b>	<b>211 055</b>	<b>40 994</b>	<b>53 134</b>	<b>3 691</b>	<b>4 983</b>	<b>6 466</b>	<b>11 538</b>	<b>141 821</b>	<b>280 710</b>	<b>422 531</b>
A. BANCO DE LA NACIÓN	0	0	0	0	0	0	0	0	0	0	0
<b>B. EMPRESAS BANCARIAS</b>	<b>90 670</b>	<b>211 055</b>	<b>40 994</b>	<b>53 134</b>	<b>3 691</b>	<b>4 983</b>	<b>6 466</b>	<b>11 538</b>	<b>141 821</b>	<b>280 710</b>	<b>422 531</b>
Interbank	7 691	12 321	4 182	3 723	0	0	0	0	11 874	16 043	27 917
Continental **	28 927	55 476	0	0	0	0	0	0	28 927	55 476	84 403
Crédito	35 575	103 366	21 574	23 806	3 691	4 983	6 466	11 538	67 306	143 693	210 999
Scotiabank /	15 275	37 545	13 267	24 750	0	0	0	0	28 543	62 295	90 837
Trabajo	2 791	2 072	1 862	786	0	0	0	0	4 653	2 858	7 511
Mi Banco	411	276	109	70	0	0	0	0	520	345	865
<b>II. INSTITUCIONES DE MICROFINAN</b>	<b>52 014</b>	<b>12 691</b>	<b>20 321</b>	<b>5 860</b>	<b>2 069</b>	<b>1 201</b>	<b>666</b>	<b>185</b>	<b>75 070</b>	<b>19 937</b>	<b>95 007</b>
Caja Rural Chavín	2 684	203	9 111	3 505	733	546	0	0	12 528	4 254	16 782
Caja Municipal del Santa *	49 091	12 392	8 244	1 060	1 336	655	666	185	59 337	14 292	73 629
Edpyme EFECTIVA	0	0	0	0	0	0	0	0	0	0	0
Edpyme EDYFICAR	0	0	0	0	0	0	0	0	0	0	0
Caja Trujillo	0	0	2 966	1 294	0	0	0	0	2 966	1 294	4 260
Caja Nor Perú //	239	96	0	0	0	0	0	0	239	96	335
<b>TOTAL</b>	<b>197 843</b>	<b>223 052</b>	<b>117 788</b>	<b>79 425</b>	<b>7 807</b>	<b>7 294</b>	<b>8 132</b>	<b>11 268</b>	<b>240 029</b>	<b>293 646</b>	<b>533 060</b>

/ Wiese Sudameris ahora Scotiabank

1/ Incluye saldos de las of. Casma y Huarmey

\*\* Chimbote incluye of. Mcdo. Modelo

\* Chimbote incluye saldos de las ag. Nuevo Chimbote y Of. Especial

// Caja Nor Perú apertura ag. Chimbote en Marzo 2006

FUENTE: Superintendencia de Banca y Seguros

ELABORACION : BCRP. Sede Regional Trujillo. Departamento de Estudios Económicos



CUADRO 3

ANCASH: CRÉDITO DEL SISTEMA FINANCIERO AL SECTOR PRIVADO  
(En miles de nuevos Soles)

ENTIDADES FINANCIERAS	2005								2006				
	MAY	JUN	JUL	AGO	SEP	OCT	NOV	DIC	ENE	FEB	MAR	ABR	MAY
<b>I. SISTEMA BANCARIO</b>	<b>325 310</b>	<b>346 679</b>	<b>368 845</b>	<b>365 325</b>	<b>339 020</b>	<b>363 893</b>	<b>404 721</b>	<b>422 877</b>	<b>409 322</b>	<b>404 623</b>	<b>378 384</b>	<b>411 932</b>	<b>417 911</b>
Interbank	36 087	36 393	36 571	37 077	37 664	38 132	38 810	39 393	40 366	38 821	38 363	39 169	39 628
Continental	71 887	77 668	80 452	80 750	81 625	84 580	92 789	91 756	88 135	88 089	93 690	100 947	79 182
Crédito	102 894	116 920	140 751	138 091	112 265	132 671	150 679	171 550	171 545	172 312	139 864	157 147	178 923
Scotiabank*	101 305	102 367	97 896	95 969	94 110	94 665	107 658	104 446	91 726	86 286	85 245	90 781	93 890
Trabajo	13 137	13 331	13 175	13 438	13 356	13 845	14 785	15 162	15 143	15 548	16 316	16 353	15 952
Mi Banco	0	0	0	0	0	0	0	571	2 407	3 567	4 906	7 536	10 336
<b>II. INSTITUCIONES DE MICROFINANZAS</b>	<b>100 778</b>	<b>104 293</b>	<b>107 064</b>	<b>110 855</b>	<b>116 720</b>	<b>122 294</b>	<b>130 409</b>	<b>134 454</b>	<b>134 749</b>	<b>139 696</b>	<b>144 727</b>	<b>136 135</b>	<b>152 911</b>
Caja Rural Chavín	9 723	10 065	10 466	10 911	11 946	12 582	13 095	13 575	14 045	14 674	14 690	14 497	15 280
Caja Municipal del Santa	56 221	58 732	60 586	62 665	65 547	68 896	73 095	73 898	73 826	76 786	80 245	71 320	84 973
Edpyme EFECTIVA	0	0	0	0	0	0	0	0	28	166	311	485	800
Edpyme EDYFICAR	17 696	17 947	18 325	18 460	19 171	19 810	21 570	22 366	21 915	22 599	23 022	22 592	23 094
Caja Trujillo	17 138	17 549	17 687	18 819	20 056	21 006	22 650	24 614	24 935	25 473	26 459	27 080	28 297
Caja Nor Perú	0	0	0	0	0	0	0	0	0	0	0	162	467
<b>TOTAL</b>	<b>426 088</b>	<b>450 972</b>	<b>475 909</b>	<b>476 180</b>	<b>455 740</b>	<b>486 187</b>	<b>535 130</b>	<b>557 331</b>	<b>544 071</b>	<b>544 320</b>	<b>523 111</b>	<b>548 067</b>	<b>570 822</b>
En M/N	173 291	174 882	186 241	193 413	202 195	208 295	219 015	229 469	233 608	241 127	249 038	246 275	265 583
En M/E	252 797	276 090	289 668	282 767	253 545	277 892	316 114	327 862	310 464	303 193	274 073	301 793	305 239

\*Wiese Sudameris ahora ScotiaBank

FUENTE: Superintendencia de Banca y Seguros

ELABORACION : BCRP. Sede Regional Trujillo. Departamento de Estudios Económicos

CUADRO 4

ANCASH: COLOCACIONES DE LAS ENTIDADES FINANCIERAS UBICADAS POR CIUDADES – MAYO 2006  
(Saldos en miles de nuevos soles)

ENTIDADES FINANCIERAS	COLOCACIONES								TOTAL COLOCACIONES		
	CHIMBOTE		HUARAZ		CASMA 1/		CARAZ		ANCASH		
	M/N	M/E	M/N	M/E	M/N	M/E	M/N	M/E	M/N	M/E	TOTAL
<b>I. SISTEMA BANCARIO</b>	<b>105 829</b>	<b>236 339</b>	<b>40 079</b>	<b>31 369</b>	<b>695</b>	<b>2 236</b>	<b>1 149</b>	<b>214</b>	<b>147 753</b>	<b>270 158</b>	<b>417 911</b>
A. BANCO DE LA NACIÓN	0	0	0	0	0	0	0	0	0	0	0
<b>B. EMPRESAS BANCARIA</b>	<b>105 829</b>	<b>236 339</b>	<b>40 079</b>	<b>31 369</b>	<b>695</b>	<b>2 236</b>	<b>1 149</b>	<b>214</b>	<b>147 753</b>	<b>270 158</b>	<b>417 911</b>
Interbank	20 216	1 338	16 520	1 554	0	0	0	0	36 736	2 892	39 628
Continental **	18 657	60 525	0	0	0	0	0	0	18 657	60 525	79 182
Crédito	22 144	125 265	10 772	16 448	695	2 236	1 149	214	34 760	144 163	178 923
ScotiaBank /	28 471	47 005	5 906	12 508	0	0	0	0	34 377	59 513	93 890
Trabajo	10 053	947	4 688	264	0	0	0	0	14 741	1 212	15 952
Mi Banco	6 289	1 258	2 194	595	0	0	0	0	8 483	1 853	10 336
<b>II. INSTITUCIONES DE MICROFINANZAS</b>	<b>47 513</b>	<b>16 855</b>	<b>43 715</b>	<b>15 540</b>	<b>21 501</b>	<b>2 430</b>	<b>5 101</b>	<b>256</b>	<b>117 830</b>	<b>35 081</b>	<b>152 911</b>
Caja Rural Chavín	3 286	429	4 208	1 845	4 820	693	0	0	12 314	2 966	15 280
Caja Municipal del Santa *	37 076	14 927	10 673	2 852	14 566	1 189	3 637	52	65 953	19 020	84 973
Edpyme EFECTIVA	663	11	126	0	0	0	0	0	789	11	800
Edpyme EDYFICAR	6 021	1 489	8 213	3 041	2 115	548	1 464	204	17 812	5 282	23 094
Caja Trujillo	0	0	20 495	7 802	0	0	0	0	20 495	7 802	28 297
Caja Nor Perú	467	0	0	0	0	0	0	0	467	0	467
<b>TOTAL</b>	<b>153 342</b>	<b>253 194</b>	<b>83 794</b>	<b>46 909</b>	<b>22 197</b>	<b>4 666</b>	<b>6 250</b>	<b>470</b>	<b>265 583</b>	<b>305 239</b>	<b>570 822</b>

/ Wiese Sudameris ahora ScotiaBank

1/ Incluye saldos de las of. Casma y Huarmey

\*\* Chimbote icluye of. Mcdo.Modelo

\* Chimbote incluye saldos de las ag. Nuevo Chimbote y Of. Especial

FUENTE: Superintendencia de Banca y Seguros

ELABORACION : BCRP. Sede Regional Trujillo. Departamento de Estudios Económicos

CUADRO 5

ANCASH: CARTERA PESADA DEL SISTEMA FINANCIERO DE ANCASH  
(En porcentajes)

ENTIDADES FINANCIERAS	2005								2006				
	MAY	JUN	JUL	AGO	SEP	OCT	NOV	DIC	ENE	FEB	MAR	ABR	MAY
<b>A. BANCA MÚLTIPLE</b>	<b>16,1</b>	<b>28,4</b>	<b>20,5</b>	<b>20,7</b>	<b>22,5</b>	<b>16,9</b>	<b>16,2</b>	<b>16,9</b>	<b>15,8</b>	<b>15,9</b>	<b>15,6</b>	<b>11,7</b>	<b>12,3</b>
Interbank	5,0	4,8	5,3	5,1	5,3	5,2	4,6	4,6	4,1	3,9	3,8	3,8	3,8
Continental	1,6	2,9	2,7	3,2	2,8	2,9	5,2	4,6	2,9	2,9	0,9	0,9	0,8
Crédito	22,7	49,1	23,4	24,8	25,7	22,9	20,3	17,8	17,3	18,1	21,3	10,4	11,2
Scotiabank*	24,9	35,1	38,3	37,9	45,5	27,4	26,0	32,9	33,0	33,0	31,3	31,8	30,5
Trabajo	6,6	8,4	7,1	4,1	3,5	3,8	3,5	3,5	3,5	3,2	2,9	3,1	0,0
Mi Banco	0,0	0,0	0,0	0,0	0,0	0,0	0,0	0,0	0,0	0,0	0,0	0,0	5,3
<b>B. INSTITUCIONES DE MICROFINANZAS</b>	<b>8,9</b>	<b>8,1</b>	<b>7,8</b>	<b>7,7</b>	<b>6,9</b>	<b>5,8</b>	<b>5,1</b>	<b>4,6</b>	<b>4,5</b>	<b>4,3</b>	<b>4,3</b>	<b>4,5</b>	<b>3,9</b>
Caja Municipal del Santa	10,5	9,4	8,9	8,7	8,7	7,4	6,8	6,0	5,9	5,8	5,2	5,8	4,9
Caja Rural Chavín	16,8	14,7	15,1	15,3	7,6	5,2	4,0	5,8	3,5	3,4	5,4	4,3	3,9
Edpyme EFECTIVA	0,0	0,0	0,0	0,0	0,0	0,0	0,0	0,0	0,0	0,0	0,0	0,0	0,1
Edpyme EDYFICAR	4,9	5,2	5,2	5,1	5,1	4,6	4,1	3,4	3,8	3,7	3,7	3,8	3,7
Caja Trujillo	2,9	2,7	2,6	2,4	2,2	2,1	1,2	0,7	1,2	1,1	1,2	2,1	1,3
Caja Nor Perú	0,0	0,0	0,0	0,0	0,0	0,0	0,0	0,0	0,0	0,0	0,0	0,0	0,0
<b>TOTAL</b>	<b>14,4</b>	<b>23,7</b>	<b>17,6</b>	<b>17,7</b>	<b>18,5</b>	<b>14,1</b>	<b>13,5</b>	<b>13,9</b>	<b>13,0</b>	<b>12,9</b>	<b>12,5</b>	<b>9,9</b>	<b>10,0</b>

\* Wiese Sudameris ahora ScotiaBank

FUENTE: Superintendencia de Banca y Seguros

ELABORACION : BCRP. Sede Regional Trujillo. Departamento de Estudios Económicos

CUADRO 6

ANCASH: MOROSIDAD DE LAS ENTIDADES FINANCIERAS UBICADAS POR CIUDADES – MAYO 2006  
(En porcentajes)

ENTIDADES FINANCIERAS	MOROSIDAD								TOTAL MORA		
	CHIMBOTE		HUARAZ		CARAZ		CASMA 1/		ANCASH		
	M/N	M/E	M/N	M/E	M/N	M/E	M/N	M/E	M/N	M/E	TOTAL
<b>I. SISTEMA BANCARIO</b>	<b>6,9</b>	<b>17,6</b>	<b>3,3</b>	<b>2,7</b>	<b>0,0</b>	<b>0,0</b>	<b>0,7</b>	<b>14,5</b>	<b>5,9</b>	<b>15,8</b>	<b>12,3</b>
Interbank	1,4	11,4	6,0	5,2	0,0	0,0	0,0	0,0	3,5	8,1	3,8
Continental **	1,3	0,6	0,0	0,0	0,0	0,0	0,0	0,0	1,3	0,6	0,8
Crédito	0,7	15,6	0,0	0,0	0,0	0,0	0,7	14,5	0,4	13,8	11,2
Scotiabank /	22,0	45,6	3,3	6,0	0,0	0,0	0,0	0,0	18,8	37,3	30,5
Trabajo	3,5	4,6	3,1	0,9	0,0	0,0	0,0	0,0	3,4	3,7	3,4
Mi Banco	0,0	0,0	0,0	0,0	0,0	0,0	0,0	0,0	0,0	0,0	0,0
<b>II. INSTITUCIONES DE MICROFINANZAS</b>	<b>4,5</b>	<b>3,5</b>	<b>3,6</b>	<b>1,3</b>	<b>5,3</b>	<b>7,0</b>	<b>4,5</b>	<b>8,4</b>	<b>4,2</b>	<b>2,9</b>	<b>3,9</b>
Caja Rural Chavín	5,3	13,0	4,4	1,0	0,0	0,0	2,4	5,9	3,9	3,9	3,9
Caja Municipal del Santa *	4,4	3,1	8,3	2,7	3,5	1,1	5,6	13,7	5,2	3,7	4,9
Edpyme EFECTIVA	0,1	0,0	0,0	0,0	0,0	0,0	0,0	0,0	0,1	0,0	0,1
Edpyme EDYFICAR	5,9	4,2	2,4	1,4	9,7	8,5	1,4	0,1	4,1	2,4	3,7
Caja Trujillo	0,0	0,0	1,5	0,8	0,0	0,0	0,0	0,0	1,5	0,8	1,3
Caja Nor Perú	0,0	0,0	0,0	0,0	0,0	0,0	0,0	0,0	0,0	0,0	0,0
<b>TOTAL</b>	<b>6,2</b>	<b>16,6</b>	<b>3,5</b>	<b>2,2</b>	<b>4,3</b>	<b>3,8</b>	<b>4,4</b>	<b>11,3</b>	<b>5,1</b>	<b>14,3</b>	<b>10,0</b>

/ Wiese Sudameris ahora Scotiabank

1/ Incluye saldos de las of. Casma y Huarmey

\*\* Chimbote incluye of. Mcdo. Modelo

\* Chimbote incluye saldos de las ag. Nuevo Chimbote y Of. Especial

FUENTE: Superintendencia de Banca y Seguros

ELABORACION : BCRP. Sede Regional Trujillo. Departamento de Estudios Económicos

CUADRO 7

ANCASH: EXPORTACIONES POR TIPO DE PRODUCTO  
(Miles de US\$ FOB)

RUBROS	2005								2006				
	MAY	JUN	JUL	AGO	SEP	OCT	NOV	DIC	ENE	FEB	MAR	ABR	MAY
<b>Exportaciones Tradicionales</b>	<b>171 211</b>	<b>215 346</b>	<b>221 798</b>	<b>189 232</b>	<b>202 514</b>	<b>179 644</b>	<b>199 953</b>	<b>291 000</b>	<b>182 611</b>	<b>220 080</b>	<b>87 599</b>	<b>296 794</b>	<b>257 582</b>
Azúcar												0	0
Harina de Pescado	18 920	36 259	47 365	47 584	9 194	440	0	53 718	18 417	34 545	17 181	416	33 386
Cobre	68 910	101 184	86 026	83 531	103 419	109 522	118 193	151 836	82 279	119 911	8 853	174 513	124 177
Molibdeno	42 643	29 390	42 014	30 888	34 553	37 515	37 050	36 721	47 716	16 571	8 185	45 225	15 496
Zinc	14 897	9 152	12 313	6 236	17 641	9 987	7 596	6 207	6 084	19 653	0	12 845	24 857
Oro	20 690	29 094	23 905	15 996	32 852	22 180	35 932	36 596	17 901	23 484	53 380	63 796	53 818
Aceite de Pescado	5 152	10 268	10 174	4 998	4 855	0	1 183	5 923	10 214	5 915	0	0	5 849
Otros Productos Tradicionales 1/	449	0	0	0	0	0	0	0	0	0	0	0	0
<b>Exportaciones No Tradicionales</b>	<b>7 854</b>	<b>6 256</b>	<b>7 427</b>	<b>6 451</b>	<b>7 101</b>	<b>8 053</b>	<b>12 881</b>	<b>7 300</b>	<b>6 045</b>	<b>1 978</b>	<b>14 092</b>	<b>9 221</b>	<b>12 277</b>
<b>Productos Agropecuarios</b>	<b>471</b>	<b>746</b>	<b>1 411</b>	<b>1 224</b>	<b>1 736</b>	<b>1 628</b>	<b>1 634</b>	<b>1 177</b>	<b>587</b>	<b>751</b>	<b>1 384</b>	<b>568</b>	<b>625</b>
Espárragos Frescos	65	399	754	278	12	20	220	438	24	0	0	0	319
Espárragos Congelados	0	0	46	0	58	25	14	156	96	67	56	0	38
Verduras Frescas 2/	19	20	23	19	20	17	18	27	22	17	8	12	14
Páprika	113	0	14	0	0	0	79	59	51	0	0	46	22
Arvejas Frescas	119	128	375	622	1 037	1 058	598	11	1	0	0	5	42
Frejolito Fresco	42	39	24	14	0	19	18	9	9	6	9	19	11
Cebolla Fresca	7	8	6	7	296	338	296	85	21	14	4	16	11
Flores Frescas 3/	54	4	0	6	31	100	98	101	69	53	80	123	85
Oleoresina De Marigold y Paprika	3	99	126	233	238	0	238	233	0	192	0	175	0
Lechugas Frescas	49	49	43	45	44	50	56	60	63	79	47	69	56
Mango Fresco y Congelado	0	0	0	0	0	0	0	0	230	323	1 179	103	27
Otros productos Agropecuarios 4/	0	0	0	0	0	0	0	0	0	0	0	0	0
<b>Productos Hidrobiológicos</b>	<b>2 877</b>	<b>1 555</b>	<b>2 145</b>	<b>1 885</b>	<b>1 068</b>	<b>2 835</b>	<b>6 865</b>	<b>2 275</b>	<b>2 515</b>	<b>1 216</b>	<b>9 028</b>	<b>8 496</b>	<b>7 355</b>
Pescado Congelado 5/	0	0	0	0	0	0	10	65	409	179	936	1 441	1 046
Conservas de Pescado	61	301	38	0	0	0	56	299	423	127	4 658	4 601	4 519
Mariscos Congelados 6/	241	0	0	51	225	144	96	0	133	0	0	0	0
Calamar y Pota Congelada	483	366	112	88	30	0	41	63	0	0	1 812	1 282	854
Conchas de Abanico	2 092	888	1 995	1 746	814	2 691	6 662	1 849	1 550	909	1 622	1 173	937
<b>Demás Productos</b>	<b>4 506</b>	<b>3 954</b>	<b>3 871</b>	<b>3 342</b>	<b>4 298</b>	<b>3 590</b>	<b>4 382</b>	<b>3 848</b>	<b>2 943</b>	<b>11</b>	<b>3 680</b>	<b>157</b>	<b>4 296</b>
Productos Siderurgicos 7/	1 988	3 269	3 871	3 338	4 169	3 587	4 378	3 699	2 926	0	3 653	139	4 266
Maquinaria y Equipos	419	535	0	0	0	1	0	84	16	0	0	0	1
Muebles y Adornos en Madera	1	82	0	0	35	0	0	59	0	0	0	0	0
Otros	2 098	68	0	3	93	3	4	6	0	11	27	18	29
<b>Total</b>	<b>179 065</b>	<b>221 602</b>	<b>229 225</b>	<b>195 683</b>	<b>209 616</b>	<b>187 698</b>	<b>212 835</b>	<b>298 300</b>	<b>188 657</b>	<b>222 058</b>	<b>101 691</b>	<b>306 016</b>	<b>269 858</b>

FUENTE: ADUANA – Chimbote

ELABORACIÓN: BCRP. Sede Regional Trujillo. Departamento de Estudios Económicos

1/ Cenizas de Zinc, Ferromolibdeno

2/ Albahaca, Eneldo, Achicoria, Perejil, Perifollo, Tomillo

3/ Gypsohila, Hortencias, Liatris, Rosas

4/ Camote Congelado, Limon Fresco

5/ Anchoveta, Atun, Pejerrey, Perico

6/ Abalon, Caracoles de Mar, Centolla, Navaja, Lapas, Langost:

7/ Alcantarillas, Barras de Acero, Guardavias, Planchas, Tuberi:

CUADRO 8

ANCASH: EXPORTACIONES FOB POR BLOQUE ECONÓMICO  
(Miles de U.S.\$)

BLOQUE ECONOMICO	2005								ACUMULADO 2005	2006				
	MAYO	JUNIO	JULIO	AGOSTO	SEPTIEMBRE	OCTUBRE	NOVIEMBRE	DICIEMBRE		ENE	FEB	MAR	ABR	MAY
<b>AMERICA</b>	<b>226 892</b>	<b>320 313</b>	<b>333 650</b>	<b>258 278</b>	<b>320 758</b>	<b>261 862</b>	<b>312 298</b>	<b>391 367</b>	<b>3 344 91</b>	<b>74 391</b>	<b>87 109</b>	<b>49 332</b>	<b>137 228</b>	<b>59 876</b>
<b>TLCAN</b>	<b>198 788</b>	<b>255 239</b>	<b>267 150</b>	<b>204 087</b>	<b>264 532</b>	<b>216 050</b>	<b>239 212</b>	<b>332 939</b>	<b>2 720 47</b>	<b>25 519</b>	<b>61 443</b>	<b>39 149</b>	<b>103 836</b>	<b>28 599</b>
Canadá	19 274	33 637	37 925	8 405	54 916	28 352	26 377	34 639	324 32	20 179	60 740	33 404	98 972	23 801
Estados Unidos	179 514	221 602	229 225	195 683	209 616	187 698	212 835	298 300	2 396 12	5 340	511	5 745	4 690	4 798
México	0	0	0	0	0	0	0	0	2	0	192	0	175	0
<b>CAN</b>	<b>26 276</b>	<b>57 993</b>	<b>60 795</b>	<b>46 226</b>	<b>53 266</b>	<b>35 624</b>	<b>72 217</b>	<b>52 252</b>	<b>553 96</b>	<b>483</b>	<b>101</b>	<b>656</b>	<b>359</b>	<b>808</b>
Bolivia	22 421	45 141	47 883	32 055	43 835	22 183	57 688	36 596	424 83	224	27	155	211	192
Colombia	0	4 377	3 675	0	0	0	0	0	13 72	259	74	501	148	392
Ecuador	3 854	8 475	9 238	14 171	9 430	13 441	14 529	15 657	115 40	0	0	0	0	224
<b>MERCOSUR</b>	<b>1 318</b>	<b>6 779</b>	<b>5 377</b>	<b>7 394</b>	<b>2 960</b>	<b>10 187</b>	<b>831</b>	<b>5 300</b>	<b>67 33</b>	<b>0</b>	<b>11</b>	<b>1 436</b>	<b>1 590</b>	<b>1 134</b>
Argentina	1 318	6 779	5 377	362	2 960	10 187	831	5 300	60 30	0	0	0	2	0
Brasil	0	0	0	7 032	0	0	0	0	7 03	0	11	1 340	1 568	1 117
Resto MERCOSUR												96	21	17
Chile	511	301	38	0	0	0	38	187	1 59	48 364	25 522	6 895	29 931	27 928
Mdo. Común de Centro América										0	0	0	0	0
<b>CARICOM</b>	<b>0</b>	<b>0</b>	<b>290</b>	<b>0</b>	<b>0</b>	<b>0</b>	<b>0</b>	<b>0</b>	<b>29</b>	<b>0</b>	<b>114</b>	<b>565</b>	<b>717</b>	<b>0</b>
Resto de América	0	0	0	571	0	0	0	688	1 25	25	31	1 083	946	689
<b>EUROPA</b>	<b>102 553</b>	<b>93 881</b>	<b>82 696</b>	<b>100 079</b>	<b>61 583</b>	<b>70 720</b>	<b>74 655</b>	<b>154 474</b>	<b>1 007 30</b>	<b>62 541</b>	<b>60 454</b>	<b>42 935</b>	<b>43 027</b>	<b>48 803</b>
<b>UNION EUROPEA</b>	<b>18 677</b>	<b>4 083</b>	<b>20 010</b>	<b>5 379</b>	<b>29 020</b>	<b>5 494</b>	<b>8 187</b>	<b>32 307</b>	<b>166 81</b>	<b>35 798</b>	<b>60 044</b>	<b>18 814</b>	<b>5 246</b>	<b>18 157</b>
Alemania	3	0	0	0	3	0	0	0	9	16 631	33 740	15 763	55	9 386
Bélgica - Luxemburgo	81	125	15	141	47	72	96	304	1 03	936	627	25	300	2
Dinamarca	474	384	168	1 090	306	144	167	138	3 64	834	0	0	0	4 227
España	1 494	510	1 287	881	766	2 190	5 242	4 391	22 57	1 483	50	520	804	1 078
Finlandia	0	48	227	186	227	234	9	541	1 48	12 734	13 770	0	0	0
Francia	0	0	0	0	0	0	0	380	38	393	303	1 731	578	862
Italia	7 231	0	14 516	264	25 202	0	0	23 497	96 52	165	52	78	670	218
Lituania	2 749	3 016	3 140	2 550	2 511	2 855	2 673	2 699	33 02	0	0	0	0	0
Países Bajos	0	0	0	0	0	0	0	136	13	2 621	2 124	59	2 258	2 211
Reino Unido	0	0	0	225	0	0	0	0	22	0	1 006	637	520	58
Suecia	16	0	0	0	0	0	0	0	5	0	8 371	0	0	0
Resto Unión Europea	6 628	0	831	0	0	0	0	220	7 67	0	0	0	61	115
<b>Otros Países</b>	<b>83 877</b>	<b>89 798</b>	<b>62 685</b>	<b>94 701</b>	<b>32 563</b>	<b>65 226</b>	<b>66 468</b>	<b>122 167</b>	<b>840 49</b>	<b>26 743</b>	<b>410</b>	<b>24 120</b>	<b>37 780</b>	<b>30 646</b>
Suiza	76 019	89 359	53 242	94 353	32 407	65 226	66 468	107 655	797 05	0	0	23 541	37 739	30 022
Bulgaria	2 390	0	0	347	0	0	0	0	2 73	21 777	0	40	21	71
Noruega										3 238	0	0	0	0
Rumania	5 468	0	9 141	0	0	0	0	11 732	36 94	137	0	0	0	0
Rusia	0	0	0	0	83	0	0	2 348	2 43	0	410	0	0	440
Turquia	0	0	0	0	73	0	0	326	47	1 591	0	0	0	0
Resto de Europa	0	440	302	0	0	0	0	107	84	0	0	539	20	113
<b>Asia</b>	<b>29 583</b>	<b>13 606</b>	<b>25 781</b>	<b>33 008</b>	<b>36 891</b>	<b>42 814</b>	<b>17 342</b>	<b>50 760</b>	<b>373 10</b>	<b>51 725</b>	<b>74 494</b>	<b>8 937</b>	<b>123 993</b>	<b>160 232</b>
China	15 205	2 866	7 783	23 056	25 106	13 786	14 374	19 687	172 09	32 651	20 500	3 628	91 767	67 494
Corea del Sur	31	99	126	237	240	0	243	238	1 24	0	27 962	0	14 266	45 773
Hong Kong	0	0	0	0	0	18 058	0	0	18 05	0	0	0	0	458
India	2 754	4	0	135	200	99	249	319	4 40	0	0	0	0	19 779
Indonesia	0	0	0	0	376	0	0	0	37	0	419	0	0	304
Japón	0	0	0	3 340	0	0	0	0	3 34	19 074	24 646	5 289	17 960	26 400
Taiwan	900	750	1 187	1 232	1 534	1 599	1 619	8 811	26 69	0	780	0	0	0
Resto de Asia	10 693	9 887	16 686	5 009	9 434	9 273	857	21 704	146 88	0	187	21	0	24
<b>AFRICA</b>														
<b>OCEANIA</b>	<b>0</b>	<b>15 404</b>	<b>16 324</b>	<b>0</b>	<b>0</b>	<b>0</b>	<b>20 123</b>	<b>0</b>	<b>64 57</b>	<b>0</b>	<b>0</b>	<b>487</b>	<b>1 745</b>	<b>948</b>
<b>RESTO DE MUNDO</b>														
<b>TOTAL</b>	<b>359 022</b>	<b>443 204</b>	<b>458 450</b>	<b>391 365</b>	<b>419 232</b>	<b>375 396</b>	<b>424 417</b>	<b>596 601</b>	<b>4 789 88</b>	<b>188 657</b>	<b>222 058</b>	<b>101 691</b>	<b>306 016</b>	<b>269 858</b>

**CUADRO 9**

**ANCASH: IMPORTACIONES FOB POR EL PUERTO DE CHIMBOTE**  
(Miles de US\$)

RUBROS	2005								2006				
	MAY	JUN	JUL	AGO	SEP	OCT	NOV	DIC	ENE	FEB	MAR	ABR	MAY
<b>I. BIENES DE CONSUMO</b>	<b>0</b>	<b>0</b>	<b>0</b>	<b>0</b>	<b>0</b>	<b>0</b>	<b>0</b>	<b>0</b>	<b>0</b>	<b>0</b>	<b>0</b>	<b>0</b>	<b>0</b>
<b>II. INSUMOS</b>	<b>4 399</b>	<b>2 780</b>	<b>6 307</b>	<b>8 157</b>	<b>9 223</b>	<b>4 463</b>	<b>2 247</b>	<b>2 265</b>	<b>1 731</b>	<b>14 861</b>	<b>3 945</b>	<b>3 354</b>	<b>4 850</b>
Comb. Lubric.y conexos	0	0	0	0	0	0	0	0	0	0	0	0	0
Agropecuario	0	0	0	0	0	0	0	0	0	0	0	0	0
Industria	4 399	2 780	6 307	8 157	9 223	4 463	2 247	2 265	1 731	14 861	3 945	3 354	4 850
Otros	0	0	0	0	0	0	0	0	0	0	0	0	0
<b>III. BIENES DE CAPITAL</b>	<b>0</b>	<b>0</b>	<b>0</b>	<b>0</b>	<b>0</b>	<b>0</b>	<b>0</b>	<b>0</b>	<b>0</b>	<b>0</b>	<b>0</b>	<b>0</b>	<b>0</b>
Agropecuario	0	0	0	0	0	0	0	0	0	0	0	0	0
Industria	0	0	0	0	0	0	0	0	0	0	0	0	0
Equipos de Transporte	0	0	0	0	0	0	0	0	0	0	0	0	0
Otros	0	0	0	0	0	0	0	0	0	0	0	0	0
<b>IV. OTROS BIENES 1/</b>	<b>0</b>	<b>0</b>	<b>0</b>	<b>0</b>	<b>0</b>	<b>0</b>	<b>0</b>	<b>0</b>	<b>0</b>	<b>0</b>	<b>0</b>	<b>0</b>	<b>0</b>
<b>TOTAL</b>	<b>4 399</b>	<b>2 780</b>	<b>6 307</b>	<b>8 157</b>	<b>9 223</b>	<b>4 463</b>	<b>2 247</b>	<b>2 265</b>	<b>1 731</b>	<b>14 861</b>	<b>3 945</b>	<b>3 354</b>	<b>4 850</b>

1/ Donaciones de bienes, compra de combustibles y alimentos para naves peruanas y reparacion de bienes de capital en el exterior

FUENTE: ADUANA - CHIMBOTE

ELABORACION: BCRP. Sede Regional de Trujillo. Departamento de Estudios Económicos

CUADRO 10

ANCASH: INGRESOS CORRIENTES DEL GOBIERNO CENTRAL  
(Miles de nuevos soles)

	2005												2006				
	ENE	FEB	MAR	ABR	MAY	JUN	JUL	AGO	SEP	OCT	NOV	DIC	ENE	FEB	MAR	ABR	MAY
<b>I. INGRESOS TRIBUTARIOS</b>	<b>17 544</b>	<b>14 216</b>	<b>8 572</b>	<b>16 435</b>	<b>19 732</b>	<b>24 248</b>	<b>19 914</b>	<b>18 160</b>	<b>13 749</b>	<b>10 943</b>	<b>11 294</b>	<b>20 532</b>	<b>12 365</b>	<b>16 681</b>	<b>18 277</b>	<b>16 612</b>	<b>16 811</b>
<b>1. Impuesto a la Renta</b>	<b>6 290</b>	<b>3 418</b>	<b>3 773</b>	<b>9 306</b>	<b>5 418</b>	<b>7 475</b>	<b>5 209</b>	<b>4 444</b>	<b>3 323</b>	<b>3 107</b>	<b>3 351</b>	<b>7 937</b>	<b>5 122</b>	<b>5 302</b>	<b>7 172</b>	<b>7 541</b>	<b>5 441</b>
- Personas Naturales	2 846	993	1 222	2 078	1 410	1 848	1 417	1 543	1 107	1 225	1 186	2 792	2 102	1 228	1 300	2 129	1 698
- Personas Jurídicas	3 300	2 392	1 960	2 249	3 475	5 384	3 622	2 789	2 071	1 811	2 085	5 112	2 983	4 033	4 165	2 653	2 343
- Regularización	143	32	591	4 979	533	243	169	111	145	71	80	34	37	41	1 707	2 759	1 400
<b>2. Impuesto a la Importación</b>	<b>4</b>	<b>3</b>	<b>84</b>	<b>2</b>	<b>65</b>	<b>2</b>	<b>3</b>	<b>2</b>	<b>3</b>	<b>87</b>	<b>66</b>	<b>3</b>	<b>2</b>	<b>1</b>	<b>1</b>	<b>108</b>	<b>273</b>
<b>3. Impuestos a la Prod.y al Cons.</b>	<b>10 452</b>	<b>10 113</b>	<b>3 451</b>	<b>4 700</b>	<b>11 969</b>	<b>14 541</b>	<b>10 550</b>	<b>11 411</b>	<b>8 375</b>	<b>5 967</b>	<b>5 416</b>	<b>11 186</b>	<b>6 172</b>	<b>10 690</b>	<b>10 216</b>	<b>6 896</b>	<b>9 419</b>
<b>I.G.V.</b>	<b>10 451</b>	<b>10 113</b>	<b>3 451</b>	<b>4 699</b>	<b>11 968</b>	<b>14 541</b>	<b>10 550</b>	<b>11 411</b>	<b>8 374</b>	<b>5 967</b>	<b>5 415</b>	<b>11 186</b>	<b>6 172</b>	<b>10 690</b>	<b>10 216</b>	<b>6 896</b>	<b>9 419</b>
- Operaciones Internas	6 598	4 501	3 449	3 670	9 103	13 014	7 195	6 299	3 080	3 492	4 154	11 181	4 889	3 751	4 366	5 216	6 119
- Operaciones Externas	3 854	5 612	2	1 030	2 865	1 526	3 355	5 112	5 294	2 475	1 262	5	1 283	6 939	5 850	1 680	3 300
<b>I.S.C.</b>	<b>0</b>	<b>0</b>	<b>1</b>	<b>1</b>	<b>1</b>	<b>1</b>	<b>0</b>	<b>0</b>	<b>0</b>	<b>0</b>	<b>0</b>	<b>0</b>	<b>0</b>	<b>0</b>	<b>0</b>	<b>0</b>	<b>0</b>
<b>4. Otros Ingresos Tributarios</b>	<b>800</b>	<b>682</b>	<b>1 263</b>	<b>2 427</b>	<b>2 281</b>	<b>2 230</b>	<b>4 152</b>	<b>2 303</b>	<b>2 049</b>	<b>1 782</b>	<b>2 461</b>	<b>1 405</b>	<b>1 070</b>	<b>688</b>	<b>888</b>	<b>2 067</b>	<b>1 679</b>
<b>II. INGRESOS NO TRIBUTARIOS</b>	<b>374</b>	<b>540</b>	<b>354</b>	<b>308</b>	<b>633</b>	<b>392</b>	<b>498</b>	<b>310</b>	<b>348</b>	<b>346</b>	<b>268</b>	<b>198</b>	<b>376</b>	<b>279</b>	<b>273</b>	<b>314</b>	<b>268</b>
<b>III. TOTAL INGRESOS CORRIENTES (I+II)</b>	<b>17 919</b>	<b>14 755</b>	<b>8 926</b>	<b>16 743</b>	<b>20 366</b>	<b>24 641</b>	<b>20 412</b>	<b>18 470</b>	<b>14 097</b>	<b>11 289</b>	<b>11 562</b>	<b>20 729</b>	<b>12 741</b>	<b>16 961</b>	<b>18 549</b>	<b>16 926</b>	<b>17 079</b>

FUENTE: Superintendencia Nacional de Administración Tributaria - SUNAT  
Elaboración: BCRP. Sede Regional Trujillo. Departamento de Estudios Económicos



CUADRO 11

ANCASH: PRODUCCIÓN AGROPECUARIA (T.M.)

	2005												2006					
	ENE	FEB	MAR	ABR	MAY	JUN	JUL	AGO	SEP	OCT	NOV	DIC	ENE	FEB	MAR	ABR	MAY	
<b>AGRÍCOLA</b>																		<b>AGRÍCOLA</b>
Arroz	0	3 100	7 080	4 068	1 500	0	0	0	0	0	0	0	0	4 100	7 820	8 650	4 270	Arroz
Trigo	0	0	0	0	144	4 286	9 203	3 269	399	0	0	0	0	0	0	0	0	Trigo
Maíz amiláceo	933	949	1 166	2 196	3 312	4 660	834	30	40	18	4	5	94	789	778	633	2 223	Maíz amiláceo
Frijol grano seco	42	123	131	161	98	98	62	155	103	101	54	0	43	85	85	118	226	Frijol grano seco
Papa	8 478	16 097	24 744	27 112	18 909	11 933	2 639	2 767	2 754	1 087	661	952	5 598	12 382	15 774	24 047	19 329	Papa
Caña de azúcar	36 908	51 824	36 174	37 871	28 464	46 292	47 909	57 497	55 983	56 283	46 163	0	14 633	42 673	63 674	39 848	57 711	Caña de azúcar
Maíz amarillo duro	4 033	4 484	3 054	2 610	7 058	8 589	11 327	8 854	9 182	7 519	6 317	7 600	3 253	4 149	3 625	2 975	6 191	Maíz amarillo duro
Cebada	0	0	0	0	122	3 638	7 892	3 057	343	0	0	0	0	0	0	0	0	Cebada
Algodón	0	3 250	7 500	1 900	1 400	0	0	0	0	0	570	685	0	3 180	3 163	2 280	1 600	Algodón
Espárrago	447	463	464	445	451	462	487	481	488	501	546	599	449	533	550	553	531	Espárrago
<b>Otros agrícolas</b>																		<b>Otros agrícolas</b>
Yuca	0	0	88	315	657	1 344	1 048	1 010	823	399	305	50	165	0	0	714	1 084	Yuca
Camote	170	1 560	823	166	1 600	1 086	431	736	2 540	2 450	540	40	220	1 390	852	736	1 373	Camote
Arveja grano seco	0	0	0	18	24	164	264	144	16	2	0	0	0	24	2	8	130	Arveja grano seco
Haba grano seco	0	0	7	46	131	490	387	150	29	0	0	0	0	0	0	88	306	Haba grano seco
Oca	0	0	0	12	78	1 013	1 143	973	479	72	0	0	0	0	0	0	256	Oca
Olluco	62	390	717	1 739	1 922	1 386	584	176	269	75	160	50	0	59	65	1 033	1 566	Olluco
Quinua	0	0	12	18	63	133	120	32	0	0	0	0	0	1 000	0	0	28	Quinua
<b>PECUARIO</b>																		<b>PECUARIO</b>
Carne de ave	339	347	348	366	344	344	349	346	357	358	360	361	355	356	356	374	358	Carne de ave
Carne de vacuno	509	518	520	542	530	533	554	566	580	576	578	592	547	551	551	552	553	Carne de vacuno
Carne de porcino	87	88	89	89	93	95	95	96	97	89	89	88	71	71	89	90	89	Carne de porcino
Carne de ovino	74	75	76	77	78	78	80	82	82	82	82	82	81	81	81	81	81	Carne de ovino
Carne de caprino	16	17	17	18	18	18	19	19	15	14	14	14	15	15	0	18	17	Carne de caprino
Leche	1 479	1 555	1 559.9	1 498	1 454	1 432	1 436	1 421	1 457	1 460	1 462	1 469	1 534	1 545	1 549	1 536	1 431	Leche
Huevo	27	28	28	25	25	27	25	25	25	25	26	27	27	28	28	28	28	Huevo

FUENTE: Dirección Regional de Agricultura / Ministerio de Agricultura.  
Elaboración: BCRP. Sede Regional Trujillo. Departamento de Estudios Económicos

CUADRO 12

ANCASH: PRODUCCIÓN PESQUERA  
(T.M.)

PRODUCTOS	2005												2006					PRODUCTOS
	ENE	FEB	MAR	ABR	MAY	JUN	JUL	AGO	SEP	OCT	NOV	DIC	ENE	FEB	MAR	ABR	MAY	
<b>PARA CONSUMO HUMANO DIRECTO</b>	<b>19 825</b>	<b>11 254</b>	<b>1 936</b>	<b>1 837</b>	<b>1 726</b>	<b>1 764</b>	<b>3 114</b>	<b>3 478</b>	<b>1 966</b>	<b>3 001</b>	<b>4 330</b>	<b>11 634</b>	<b>33 357</b>	<b>32 507</b>	<b>36 806</b>	<b>23 087</b>	<b>18 892</b>	<b>PARA CONSUMO HUMANO D.</b>
Fresco	1 575	1 202	968	809	461	471	649	564	489	634	967	1 853	1 655	1 093	744	711	940	Fresco
Congelado	1 371	1 031	3 333	680	1 279	1 111	744	1 298	509	1 153	482	967	1 057	816	735	208	410	Congelado
Conservas	18 250	10 052	968	1 028	1 265	1 293	1 721	1 616	968	1 214	1 883	8 104	30 645	30 598	35 327	22 168	17 542	Conservas
<b>PARA HARINA DE PESCADO</b>	<b>31</b>	<b>0</b>	<b>0</b>	<b>195 118</b>	<b>694 724</b>	<b>238 467</b>	<b>336 618</b>	<b>0</b>	<b>7</b>	<b>0</b>	<b>765 388</b>	<b>39 077</b>	<b>3 051</b>	<b>3 826</b>	<b>126 116</b>	<b>130 770</b>	<b>287 891</b>	<b>PARA HARINA DE PESCADO</b>
Anchoveta	31	0	0	195 118	694 724	238 467	336 618	0	7	0	765 388	39 077	0	0	120 802	121 168	286 029	Anchoveta
Otras Especies	0	0	0	0	0	0	0	0	0	0	0	0	3 051	3 826	5 314	9 602	1 862	Otras Especies

FUENTE: DIRECCION REGIONAL DE PESQUERIA

Elaboración: BCRP. Sede Regional Trujillo. Departamento de Estudios Económicos

**CUADRO 13**

**ANCASH: PRODUCCIÓN MINERA 1/**

MINERÍA METÁLICA	2005												2006					MINERÍA METÁLICA
	ENE	FEB	MAR	ABR	MAY	JUN	JUL	AGO	SEP	OCT	NOV	DIC	ENE	FEB	MAR	ABR	MAY	
Molibdeno (TMF)	239	402	637	396	510	551	613	417	668	1020	369	900	718	435	637	603	466	Molibdeno (TMF)
Cobre (TMF)	31 053	30 201	33 559	30 301	32 777	31 363	28 269	32 881	28 202	38 370	26 409	40 857	34 601	26 013	42 310	36 419	27 189	Cobre (TMF)
Plomo (TMF)	1 756	1 736	1 885	1 864	1 724	1 388	1 488	1 404	1 729	2 019	1 886	1 754	1 628	1 664	1 362	2 250	1 842	Plomo (TMF)
Zinc (TMF)	30 372	31 312	21 756	31 918	26 488	20 779	25 719	23 444	26 261	7 708	23 198	8 239	8 531	25 655	12 502	19 498	24 658	Zinc (TMF)
Plata (KGF)	51 879	48 504	31 653	45 851	30 337	44 922	27 537	44 516	31 625	32 884	43 679	35 078	32 072	32 105	39 880	35 538	39 967	Plata (KGF)
Oro (KGF)	1 713	1 310	1 543	1 393	1 519	1 939	1 627	1 640	1 505	1 804	2 340	1 275	1 443	1 348	1 506	1 268	1 210	Oro (KGF)

1/ Cifras preliminares

FUENTE: DGM/DPDM/Estadística Minera

Elaboración: BCRP. Sede Regional Trujillo. Departamento de Estudios Económicos

CUADRO 14

ANCASH: PRODUCCIÓN MANUFACTURERA  
(Variaciones porcentuales)

PRODUCTOS	2005												2006					PRODUCTOS
	ENE	FEB	MAR	ABR	MAY	JUN	JUL	AGO	SEP	OCT	NOV	DIC	ENE	FEB	MAR	ABR	MAY	
<b>PRODUCTOS ALIMENTICIOS</b>	<b>-50.0</b>	<b>-13.1</b>	<b>-34.2</b>	<b>-4.4</b>	<b>-63.2</b>	<b>-29.4</b>	<b>-27.5</b>	<b>-8.2</b>	<b>-9.9</b>	<b>14.5</b>	<b>-32.5</b>	<b>-100.0</b>	<b>-69.0</b>	<b>-3.9</b>	<b>86.1</b>	<b>3.0</b>	<b>98.2</b>	<b>PRODUCTOS ALIMENTICIOS</b>
Azúcar	-50.0	-13.1	-34.2	-4.4	-63.2	-29.4	-27.5	-8.2	-9.9	14.5	-32.5	-100.0	-69.0	-3.9	86.1	3.0	98.2	Azúcar
<b>PRODUCTOS PESQUEROS</b>	<b>-42.4</b>	<b>-26.3</b>	<b>-63.3</b>	<b>-56.8</b>	<b>-9.6</b>	<b>-12.9</b>	<b>-12.4</b>	<b>-17.6</b>	<b>-23.6</b>	<b>-92.0</b>	<b>23.8</b>	<b>-15.5</b>	<b>3.4</b>	<b>144.1</b>	<b>1/</b>	<b>-29.9</b>	<b>-39.2</b>	<b>PRODUCTOS PESQUEROS</b>
Conservas de pescado	-22.6	-19.3	-61.3	-60.4	301.7	363.8	470.9	-13.3	-19.4	15.7	219.7	409.2	2.0	129.9	375.3	670.5	361.5	Conservas de pescado
Harina de pescado	-88.3	-69.0	-85.3	-56.6	-10.0	-17.1	-14.8	-58.6	-71.9	-99.7	27.9	-48.4	95.6	273.1	1/	-48.3	-49.0	Harina de pescado
Aceite de pescado	-93.9	-80.8	-92.3	-55.5	-30.0	-30.0	-30.9	-90.9	-85.7	-99.9	-45.4	-74.1	90.7	282.3	1/	16.4	-5.9	Aceite de pescado
<b>PRODUCTOS SIDERÚRGICOS</b>	<b>24.5</b>	<b>24.2</b>	<b>-42.2</b>	<b>-17.7</b>	<b>-0.2</b>	<b>33.9</b>	<b>12.9</b>	<b>-7.3</b>	<b>0.6</b>	<b>-3.0</b>	<b>26.6</b>	<b>-0.3</b>	<b>-2.0</b>	<b>17.0</b>	<b>65.2</b>	<b>79.3</b>	<b>40.8</b>	<b>PRODUCTOS SIDERÚRGICOS</b>
Planos	17.6	-25.0	-51.4	-51.3	-55.7	-44.6	0.6	-35.2	-29.1	-25.9	-2.0	-12.3	-14.9	30.4	40.5	197.1	156.5	Planos
No Planos	26.1	39.9	-39.4	-6.9	20.8	72.7	16.1	4.3	11.4	3.3	34.6	2.1	2.8	15.7	68.8	67.3	27.4	No Planos
<b>PRODUCTOS QUÍMICOS</b>	<b>-86.4</b>	<b>-33.3</b>	<b>-55.6</b>	<b>0.0</b>	<b>-60.9</b>	<b>-21.1</b>	<b>-15.8</b>	<b>-5.6</b>	<b>-5.0</b>	<b>20.0</b>	<b>-23.8</b>	<b>-100.0</b>	<b>38.0</b>	<b>2.3</b>	<b>166.3</b>	<b>-14.8</b>	<b>108.4</b>	<b>PRODUCTOS QUÍMICOS</b>
Alcohol	-86.4	-33.3	-55.6	0.0	-60.9	-21.1	-15.8	-5.6	-5.0	20.0	-23.8	-100.0	38.0	2.3	166.3	-14.8	108.4	Alcohol
<b>SUSTANCIAS QUÍMICAS IND.</b>	<b>-20.0</b>	<b>25.0</b>	<b>22.2</b>	<b>11.1</b>	<b>11.1</b>	<b>0.0</b>	<b>0.0</b>	<b>44.4</b>	<b>30.0</b>	<b>0.0</b>	<b>20.0</b>	<b>75.0</b>	<b>57.6</b>	<b>28.0</b>	<b>17.0</b>	<b>15.5</b>	<b>19.1</b>	<b>SUSTANCIAS QUÍMICAS IND.</b>
Acetileno	-20.0	25.0	22.2	11.1	11.1	0.0	0.0	44.4	30.0	0.0	20.0	75.0	57.6	28.0	17.0	15.5	19.1	Acetileno
<b>TOTAL</b>	<b>-24.2</b>	<b>-1.4</b>	<b>-48.7</b>	<b>-48.4</b>	<b>-9.8</b>	<b>-2.2</b>	<b>-7.7</b>	<b>-9.4</b>	<b>-3.8</b>	<b>-59.4</b>	<b>22.7</b>	<b>-12.8</b>	<b>-4.7</b>	<b>28.2</b>	<b>164.1</b>	<b>-5.3</b>	<b>-19.8</b>	<b>TOTAL</b>
<b>MEMO:</b>																		<b>MEMO:</b>
Procesadoras de Recursos Primarios	-43.2	-23.8	-58.7	-65.4	-11.1	-14.1	-13.2	-14.4	-17.1	-86.1	22.2	-25.8	-10.1	66.8	538.1	-28.2	-36.8	Procesadoras de Recursos Primarios
Resto Industria	23.8	23.9	-42.2	-17.5	-0.5	33.6	12.7	-7.2	0.6	-2.9	26.3	-0.3	-1.8	13.1	60.8	47.3	41.0	Resto Industria

FUENTE. Empresas Industriales

Elaboración: BCRP. Sede Regional Trujillo. Departamento de Estudios Económicos

CUADRO 15

ANCASH: ÍNDICE DE PRECIOS AL CONSUMIDOR EN LA CIUDAD DE CHIMBOTE  
(BASE 1994=100)

	PONDERACION	2005								2006				
		MAY	JUN	JUL	AGO	SEP	OCT	NOV	DIC	ENE	FEB	MAR	ABR	MAY
<b>Índice General</b>	100.0	178.6	179.4	179.3	179.2	180.0	179.5	178.6	179.3	179.8	180.6	181.2	182.1	181.8
.Alimentos y Bebidas	54.7	165.7	166.1	166.5	164.4	164.5	163.6	162.0	163.8	164.7	166.1	167.1	168.4	168.0
.Vestido y Calzado	7.2	180.5	180.5	180.5	180.5	180.5	180.5	180.5	180.4	180.4	180.6	181.6	181.6	181.8
.Alquiler de Vivienda, Comb. y Elect.	10.9	244.5	249.9	247.1	157.4	263.7	263.6	263.3	262.6	263.1	263.1	262.9	264.5	263.9
.Muebles, Enseres y Mant. Viv.	4.4	152.7	153.0	153.1	153.1	153.1	153.1	153.1	153.2	153.3	153.3	153.3	153.3	153.3
.Cuidado salud y Serv. Médicos	2.1	217.0	217.0	217.0	217.0	217.0	217.4	217.1	209.8	207.6	207.6	207.6	207.6	207.6
.Transportes y Comunicaciones.	8.9	198.5	197.8	198.7	198.2	198.2	198.2	198.2	198.5	198.6	198.6	197.7	197.7	197.7
.Esparc, Divers. Serv. Cult. y Ens.	5.3	173.3	173.3	172.0	172.0	172.0	172.0	173.8	172.8	172.8	173.2	174.2	174.2	174.0
.Otros Bienes y Servicios	6.6	156.2	156.8	156.8	156.8	156.8	156.9	157.1	154.4	155.2	155.3	156.3	156.5	156.5

FUENTE: INEI - Chimbote

Elaboración: BCRP. Sede Regional Trujillo. Departamento de Estudios Económicos

CUADRO 16

**HUARAZ: EMPLEO FORMAL URBANO EN EMPRESAS DE 10 Y MÁS TRABAJADORES,  
POR SECTORES ECONÓMICOS**  
(Variación porcentual respecto al mismo mes año anterior)

Año	Mes	Extractivo	Electri.Gas y Agua	Comercio	Tranp. Y Comunic.	Servicios	Total
2004	Ene	33.0	2.8	20.5	-2.9	2.3	17.8
	Feb	28.0	9.9	18.9	-3.6	7.9	17.1
	Mar	21.1	26.0	13.8	-6.3	11.8	13.2
	Abr	13.4	0.5	12.7	-2.9	10.7	9.5
	May	27.2	-1.5	6.1	-4.2	18.0	15.9
	Jun	20.0	5.4	1.5	-5.5	23.2	14.3
	Jul	18.4	-1.6	-8.1	-12.9	23.9	11.6
	Ago	15.6	0.0	-6.5	-11.6	12.1	8.0
	Sep	10.5	1.1	-11.5	10.5	1.8	3.3
	Oct	6.0	2.2	-8.5	-11.6	7.4	3.3
	Nov	6.6	-0.5	-6.6	-12.9	15.0	5.5
	Dic	21.0	-15.0	-6.9	-13.6	15.5	3.3
2005	Ene	-35.3	1.1	-6.8	-15.0	24.8	-14.0
	Feb	-22.3	0.0	-9.5	-17.6	7.8	-11.1
	Mar	-8.3	-2.1	-6.0	-16.4	4.2	-4.1
	Abr	-4.6	2.6	-3.3	-18.2	5.1	-1.2
	May	-23.6	1.7	-4.4	-17.7	-6.5	-13.3
	Jun	-19.1	-0.4	1.2	-16.0	-7.4	-10.4
	Jul	-13.8	10.1	4.9	-0.2	-5.4	-5.3
	Ago	-9.0	10.2	0.9	-3.0	18.4	1.8
	Sep	-12.3	12.7	7.4	-4.0	18.4	0.8
	Oct	-18.2	11.8	4.3	-4.0	2.2	-6.7
	Nov	-17.0	13.4	4.8	-1.1	-9.8	-9.1
	Dic	-27.8	9.6	2.4	-0.3	-11.3	-15.1
2006	Ene	20.7	9.8	4.1	1.5	-5.5	7.8
	Feb	10.7	9.0	7.8	5.0	-6.3	4.4
	Mar	-4.5	6.9	9.0	4.0	-7.6	-2.9
	Abr	0.6	3.3	12.6	3.0	0.9	2.0
	May	11.3	3.3	16.8	3.0	0.5	6.9

FUENTE: MTPE – DNPEFP – Encuesta Nacional de Variación Mensual del Empleo en empresas de 10 y más trabajadores de la actividad privada.

Nota: La información corresponde al primer día de cada mes.

Elaboración: BCRP. Sede Regional Trujillo. Departamento de Estudios Económicos

CUADRO 17

**CHIMBOTE: EMPLEO FORMAL URBANO EN EMPRESAS DE 10 Y MÁS TRABAJADORES,  
POR SECTORES ECONÓMICOS**  
(Variación porcentual respecto al mismo mes año anterior)

Año	Mes	Extractivo	Industria	Electri.Gas y Agua	Comercio	Tranp. Y Comunic.	Servicios	Total
2004	Ene	-19.1	2.5	-5.4	8.6	-7.4	-0.8	<b>-0.7</b>
	Feb	-23.1	20.1	2.2	3.0	44.9	-0.1	<b>12.2</b>
	Mar	-14.4	-11.4	-3.1	3.1	39.0	8.5	<b>-2.2</b>
	Abr	10.4	13.3	-11.8	4.0	0.4	15.9	<b>13.4</b>
	May	-3.1	5.9	-9.9	0.1	-10.6	15.5	<b>4.3</b>
	Jun	10.8	2.8	-8.7	-7.2	5.9	16.3	<b>5.9</b>
	Jul	17.8	-3.9	-20.1	-12.0	-22.5	11.0	<b>0.3</b>
	Ago	16.6	-9.0	-22.1	-14.1	43.4	9.5	<b>-1.8</b>
	Sep	-24.5	-12.8	-22.7	-15.1	43.1	10.0	<b>-8.1</b>
	Oct	-30.4	23.3	-24.9	-15.6	62.0	11.6	<b>9.5</b>
	Nov	n.d.	n.d.	n.d.	n.d.	n.d.	n.d.	<b>0.4</b>
	Dic	-13.8	1.4	-22.5	-15.2	-1.7	18.6	<b>0.4</b>
2005	Ene	9.1	-1.5	-10.7	-13.3	21.8	38.9	<b>7.0</b>
	Feb	-15.1	-3.6	-18.2	-9.1	-27.7	23.6	<b>-4.3</b>
	Mar	-26.1	6.5	-15.6	-8.2	-14.6	12.4	<b>0.2</b>
	Abr	-57.5	-11.7	-11.5	-10.1	36.4	11.3	<b>-11.9</b>
	May	-17.7	-4.1	-13.3	-8.5	49.5	10.0	<b>-1.5</b>
	Jun	-17.8	4.8	-15.7	-2.5	19.4	6.2	<b>1.5</b>
	Jul	-32.8	2.6	-14.0	4.3	102.2	9.6	<b>1.4</b>
	Ago	-22.1	11.2	-13.0	2.1	53.7	26.4	<b>11.2</b>
	Sep	-7.4	1.7	-8.6	4.5	38.2	9.4	<b>3.8</b>
	Oct	3.7	-9.3	-4.9	2.6	-17.9	11.3	<b>-4.1</b>
	Nov	-37.9	6.0	1.2	0.3	-23.1	9.6	<b>-2.9</b>
	Dic	2.4	7.3	0.0	-1.5	20.5	7.0	<b>5.1</b>
2006	Ene	-16.9	3.3	-0.4	-1.5	-2.0	11.0	<b>0.0</b>
	Feb	28.2	1.9	4.1	-1.4	6.6	9.4	<b>4.8</b>
	Mar	26.4	18.7	2.2	-2.6	49.9	7.8	<b>15.3</b>
	Abr	195.9	11.4	3.7	5.1	-31.4	9.2	<b>19.3</b>
	May	-4.3	11.6	4.6	5.5	-33.9	8.3	<b>2.6</b>

FUENTE: MTPE – DNPEFP – Encuesta Nacional de Variación Mensual del Empleo en empresas de 10 y más trabajadores de la actividad privada.  
Nota: La información corresponde al primer día de cada mes.

Elaboración: BCRP. Sede Regional Trujillo. Departamento de Estudios Económicos

CUADRO 1

ANCASH: DEPÓSITOS Y OBLIGACIONES DEL SISTEMA FINANCIERO  
(Saldos en miles de nuevos soles)

ENTIDADES FINANCIERAS	2005								2006				
	MAY	JUN	JUL	AGO	SEP	OCT	NOV	DIC	ENE	FEB	MAR	ABR	MAY
<b>I. SISTEMA BANCARIO</b>	<b>405 265</b>	<b>405 109</b>	<b>418 147</b>	<b>408 843</b>	<b>419 330</b>	<b>398 679</b>	<b>453 172</b>	<b>451 004</b>	<b>440 419</b>	<b>429 726</b>	<b>469 513</b>	<b>441 505</b>	<b>422 531</b>
A. BANCO DE LA NACIÓN	0	0	0	0	0	0	0	0	0	0	0	0	0
<b>B. EMPRESAS BANCARIAS</b>	<b>405 265</b>	<b>405 109</b>	<b>418 147</b>	408 843	<b>419 330</b>	<b>398 679</b>	<b>453 172</b>	<b>451 004</b>	<b>440 419</b>	<b>429 726</b>	<b>469 513</b>	<b>441 505</b>	<b>422 531</b>
Interbank	27 189	26 773	27 295	26 531	27 532	27 068	26 475	28 220	29 401	27 754	27 952	29 156	27 917
Continental	102 293	103 498	110 265	108 968	111 185	106 873	124 008	130 416	130 589	119 064	121 534	115 872	84 403
Crédito	184 892	186 201	185 818	179 594	189 476	179 125	206 888	188 997	186 834	187 969	219 031	199 678	210 999
Scotiabank*	83 841	81 392	87 630	86 500	83 938	78 428	88 662	96 030	85 876	87 240	93 049	88 932	90 837
Trabajo	7 050	7 245	7 139	7 250	7 199	7 185	7 139	7 308	7 366	7 313	7 339	7 287	7 511
Mi Banco	0	0	0	0	0	0	0	33	353	385	608	579	865
<b>II. INSTITUCIONES DE MICROFINAN</b>	<b>70 266</b>	<b>74 543</b>	<b>74 721</b>	<b>76 392</b>	<b>78 408</b>	<b>80 995</b>	<b>82 561</b>	<b>86 496</b>	<b>87 912</b>	<b>90 575</b>	<b>91 541</b>	<b>91 555</b>	<b>95 007</b>
Caja Rural Chavín	10 062	10 812	11 043	11 564	11 993	13 083	12 649	13 676	15 469	15 623	16 354	16 339	16 782
Caja Municipal del Santa	56 794	60 001	59 966	60 961	62 378	63 961	65 499	68 187	68 224	70 687	70 762	70 474	73 629
Edpyme EFECTIVA	0	0	0	0	0	0	0	0	0	0	0	0	0
Edpyme EDYFICAR	0	0	0	0	0	0	0	0	0	0	0	0	0
Caja Trujillo	3 410	3 730	3 712	3 867	4 037	3 951	4 413	4 634	4 219	4 265	4 295	4 516	4 260
Caja Nor Perú	0	0	0	0	0	0	0	0	0	0	131	226	335
<b>TOTAL</b>	<b>475 531</b>	<b>479 652</b>	<b>492 868</b>	<b>485 235</b>	<b>497 738</b>	<b>479 674</b>	<b>535 732</b>	<b>537 501</b>	<b>528 332</b>	<b>520 301</b>	<b>561 054</b>	<b>533 060</b>	<b>517 538</b>
<b>En M/N</b>	191 399	192 143	211 046	207 732	216 863	206 504	239 133	240 411	240 529	231 401	257 431	240 029	216 891
<b>En M/E</b>	284 132	287 509	281 822	277 503	280 875	273 171	296 599	297 089	287 803	288 900	303 623	293 031	300 647

\* Wiese Sudameris ahora Scotiabank

FUENTE: Superintendencia de Banca y Seguros

ELABORACION : BCRP. Sede Regional Trujillo. Departamento de Estudios Económicos.



CUADRO 2

ANCASH: DEPÓSITOS EN LAS ENTIDADES FINANCIERAS UBICADAS POR CIUDADES – MAYO 2006

ENTIDADES FINANCIERAS	DEPÓSITOS								TOTAL DE DEPÓSITOS		
	CHIMBOTE		HUARAZ		CASMA 1/		CARAZ		ANCASH		
	M/N	M/E	M/N	M/E	M/N	M/E	M/N	M/E	M/N	M/E	TOTAL
<b>I. SISTEMA BANCARIO</b>	<b>90 670</b>	<b>211 055</b>	<b>40 994</b>	<b>53 134</b>	<b>3 691</b>	<b>4 983</b>	<b>6 466</b>	<b>11 538</b>	<b>141 821</b>	<b>280 710</b>	<b>422 531</b>
A. BANCO DE LA NACIÓN	0	0	0	0	0	0	0	0	0	0	0
<b>B. EMPRESAS BANCARIAS</b>	<b>90 670</b>	<b>211 055</b>	<b>40 994</b>	<b>53 134</b>	<b>3 691</b>	<b>4 983</b>	<b>6 466</b>	<b>11 538</b>	<b>141 821</b>	<b>280 710</b>	<b>422 531</b>
Interbank	7 691	12 321	4 182	3 723	0	0	0	0	11 874	16 043	27 917
Continental **	28 927	55 476	0	0	0	0	0	0	28 927	55 476	84 403
Crédito	35 575	103 366	21 574	23 806	3 691	4 983	6 466	11 538	67 306	143 693	210 999
Scotiabank /	15 275	37 545	13 267	24 750	0	0	0	0	28 543	62 295	90 837
Trabajo	2 791	2 072	1 862	786	0	0	0	0	4 653	2 858	7 511
Mi Banco	411	276	109	70	0	0	0	0	520	345	865
<b>II. INSTITUCIONES DE MICROFINAN</b>	<b>52 014</b>	<b>12 691</b>	<b>20 321</b>	<b>5 860</b>	<b>2 069</b>	<b>1 201</b>	<b>666</b>	<b>185</b>	<b>75 070</b>	<b>19 937</b>	<b>95 007</b>
Caja Rural Chavín	2 684	203	9 111	3 505	733	546	0	0	12 528	4 254	16 782
Caja Municipal del Santa *	49 091	12 392	8 244	1 060	1 336	655	666	185	59 337	14 292	73 629
Edpyme EFECTIVA	0	0	0	0	0	0	0	0	0	0	0
Edpyme EDYFICAR	0	0	0	0	0	0	0	0	0	0	0
Caja Trujillo	0	0	2 966	1 294	0	0	0	0	2 966	1 294	4 260
Caja Nor Perú //	239	96	0	0	0	0	0	0	239	96	335
<b>TOTAL</b>	<b>197 843</b>	<b>223 052</b>	<b>117 788</b>	<b>79 425</b>	<b>7 807</b>	<b>7 294</b>	<b>8 132</b>	<b>11 268</b>	<b>240 029</b>	<b>293 646</b>	<b>533 060</b>

/ Wiese Sudameris ahora Scotiabank

1/ Incluye saldos de las of. Casma y Huarmey

\*\* Chimbote incluye of. Mcdo. Modelo

\* Chimbote incluye saldos de las ag. Nuevo Chimbote y Of. Especial

// Caja Nor Perú apertura ag. Chimbote en Marzo 2006

FUENTE: Superintendencia de Banca y Seguros

ELABORACION : BCRP. Sede Regional Trujillo. Departamento de Estudios Económicos

CUADRO 3

ANCASH: CRÉDITO DEL SISTEMA FINANCIERO AL SECTOR PRIVADO  
(En miles de nuevos Soles)

ENTIDADES FINANCIERAS	2005								2006				
	MAY	JUN	JUL	AGO	SEP	OCT	NOV	DIC	ENE	FEB	MAR	ABR	MAY
<b>I. SISTEMA BANCARIO</b>	<b>325 310</b>	<b>346 679</b>	<b>368 845</b>	<b>365 325</b>	<b>339 020</b>	<b>363 893</b>	<b>404 721</b>	<b>422 877</b>	<b>409 322</b>	<b>404 623</b>	<b>378 384</b>	<b>411 932</b>	<b>417 911</b>
Interbank	36 087	36 393	36 571	37 077	37 664	38 132	38 810	39 393	40 366	38 821	38 363	39 169	39 628
Continental	71 887	77 668	80 452	80 750	81 625	84 580	92 789	91 756	88 135	88 089	93 690	100 947	79 182
Crédito	102 894	116 920	140 751	138 091	112 265	132 671	150 679	171 550	171 545	172 312	139 864	157 147	178 923
Scotiabank*	101 305	102 367	97 896	95 969	94 110	94 665	107 658	104 446	91 726	86 286	85 245	90 781	93 890
Trabajo	13 137	13 331	13 175	13 438	13 356	13 845	14 785	15 162	15 143	15 548	16 316	16 353	15 952
Mi Banco	0	0	0	0	0	0	0	571	2 407	3 567	4 906	7 536	10 336
<b>II. INSTITUCIONES DE MICROFINANZAS</b>	<b>100 778</b>	<b>104 293</b>	<b>107 064</b>	<b>110 855</b>	<b>116 720</b>	<b>122 294</b>	<b>130 409</b>	<b>134 454</b>	<b>134 749</b>	<b>139 696</b>	<b>144 727</b>	<b>136 135</b>	<b>152 911</b>
Caja Rural Chavín	9 723	10 065	10 466	10 911	11 946	12 582	13 095	13 575	14 045	14 674	14 690	14 497	15 280
Caja Municipal del Santa	56 221	58 732	60 586	62 665	65 547	68 896	73 095	73 898	73 826	76 786	80 245	71 320	84 973
Edpyme EFECTIVA	0	0	0	0	0	0	0	0	28	166	311	485	800
Edpyme EDYFICAR	17 696	17 947	18 325	18 460	19 171	19 810	21 570	22 366	21 915	22 599	23 022	22 592	23 094
Caja Trujillo	17 138	17 549	17 687	18 819	20 056	21 006	22 650	24 614	24 935	25 473	26 459	27 080	28 297
Caja Nor Perú	0	0	0	0	0	0	0	0	0	0	0	162	467
<b>TOTAL</b>	<b>426 088</b>	<b>450 972</b>	<b>475 909</b>	<b>476 180</b>	<b>455 740</b>	<b>486 187</b>	<b>535 130</b>	<b>557 331</b>	<b>544 071</b>	<b>544 320</b>	<b>523 111</b>	<b>548 067</b>	<b>570 822</b>
En M/N	173 291	174 882	186 241	193 413	202 195	208 295	219 015	229 469	233 608	241 127	249 038	246 275	265 583
En M/E	252 797	276 090	289 668	282 767	253 545	277 892	316 114	327 862	310 464	303 193	274 073	301 793	305 239

\*Wiese Sudameris ahora ScotiaBank

FUENTE: Superintendencia de Banca y Seguros

ELABORACION : BCRP. Sede Regional Trujillo. Departamento de Estudios Económicos

CUADRO 4

ANCASH: COLOCACIONES DE LAS ENTIDADES FINANCIERAS UBICADAS POR CIUDADES – MAYO 2006  
(Saldos en miles de nuevos soles)

ENTIDADES FINANCIERAS	COLOCACIONES								TOTAL COLOCACIONES		
	CHIMBOTE		HUARAZ		CASMA 1/		CARAZ		ANCASH		
	M/N	M/E	M/N	M/E	M/N	M/E	M/N	M/E	M/N	M/E	TOTAL
<b>I. SISTEMA BANCARIO</b>	<b>105 829</b>	<b>236 339</b>	<b>40 079</b>	<b>31 369</b>	<b>695</b>	<b>2 236</b>	<b>1 149</b>	<b>214</b>	<b>147 753</b>	<b>270 158</b>	<b>417 911</b>
A. BANCO DE LA NACIÓN	0	0	0	0	0	0	0	0	0	0	0
<b>B. EMPRESAS BANCARIA</b>	<b>105 829</b>	<b>236 339</b>	<b>40 079</b>	<b>31 369</b>	<b>695</b>	<b>2 236</b>	<b>1 149</b>	<b>214</b>	<b>147 753</b>	<b>270 158</b>	<b>417 911</b>
Interbank	20 216	1 338	16 520	1 554	0	0	0	0	36 736	2 892	39 628
Continental **	18 657	60 525	0	0	0	0	0	0	18 657	60 525	79 182
Crédito	22 144	125 265	10 772	16 448	695	2 236	1 149	214	34 760	144 163	178 923
ScotiaBank /	28 471	47 005	5 906	12 508	0	0	0	0	34 377	59 513	93 890
Trabajo	10 053	947	4 688	264	0	0	0	0	14 741	1 212	15 952
Mi Banco	6 289	1 258	2 194	595	0	0	0	0	8 483	1 853	10 336
<b>II. INSTITUCIONES DE MICROFINANZAS</b>	<b>47 513</b>	<b>16 855</b>	<b>43 715</b>	<b>15 540</b>	<b>21 501</b>	<b>2 430</b>	<b>5 101</b>	<b>256</b>	<b>117 830</b>	<b>35 081</b>	<b>152 911</b>
Caja Rural Chavín	3 286	429	4 208	1 845	4 820	693	0	0	12 314	2 966	15 280
Caja Municipal del Santa *	37 076	14 927	10 673	2 852	14 566	1 189	3 637	52	65 953	19 020	84 973
Edpyme EFECTIVA	663	11	126	0	0	0	0	0	789	11	800
Edpyme EDYFICAR	6 021	1 489	8 213	3 041	2 115	548	1 464	204	17 812	5 282	23 094
Caja Trujillo	0	0	20 495	7 802	0	0	0	0	20 495	7 802	28 297
Caja Nor Perú	467	0	0	0	0	0	0	0	467	0	467
<b>TOTAL</b>	<b>153 342</b>	<b>253 194</b>	<b>83 794</b>	<b>46 909</b>	<b>22 197</b>	<b>4 666</b>	<b>6 250</b>	<b>470</b>	<b>265 583</b>	<b>305 239</b>	<b>570 822</b>

/ Wiese Sudameris ahora ScotiaBank

1/ Incluye saldos de las of. Casma y Huarmey

\*\* Chimbote icluye of. Mcdo.Modelo

\* Chimbote incluye saldos de las ag. Nuevo Chimbote y Of. Especial

FUENTE: Superintendencia de Banca y Seguros

ELABORACION : BCRP. Sede Regional Trujillo. Departamento de Estudios Económicos

CUADRO 5

ANCASH: CARTERA PESADA DEL SISTEMA FINANCIERO DE ANCASH  
(En porcentajes)

ENTIDADES FINANCIERAS	2005								2006				
	MAY	JUN	JUL	AGO	SEP	OCT	NOV	DIC	ENE	FEB	MAR	ABR	MAY
<b>A. BANCA MÚLTIPLE</b>	<b>16,1</b>	<b>28,4</b>	<b>20,5</b>	<b>20,7</b>	<b>22,5</b>	<b>16,9</b>	<b>16,2</b>	<b>16,9</b>	<b>15,8</b>	<b>15,9</b>	<b>15,6</b>	<b>11,7</b>	<b>12,3</b>
Interbank	5,0	4,8	5,3	5,1	5,3	5,2	4,6	4,6	4,1	3,9	3,8	3,8	3,8
Continental	1,6	2,9	2,7	3,2	2,8	2,9	5,2	4,6	2,9	2,9	0,9	0,9	0,8
Crédito	22,7	49,1	23,4	24,8	25,7	22,9	20,3	17,8	17,3	18,1	21,3	10,4	11,2
Scotiabank*	24,9	35,1	38,3	37,9	45,5	27,4	26,0	32,9	33,0	33,0	31,3	31,8	30,5
Trabajo	6,6	8,4	7,1	4,1	3,5	3,8	3,5	3,5	3,5	3,2	2,9	3,1	0,0
Mi Banco	0,0	0,0	0,0	0,0	0,0	0,0	0,0	0,0	0,0	0,0	0,0	0,0	5,3
<b>B. INSTITUCIONES DE MICROFINANZAS</b>	<b>8,9</b>	<b>8,1</b>	<b>7,8</b>	<b>7,7</b>	<b>6,9</b>	<b>5,8</b>	<b>5,1</b>	<b>4,6</b>	<b>4,5</b>	<b>4,3</b>	<b>4,3</b>	<b>4,5</b>	<b>3,9</b>
Caja Municipal del Santa	10,5	9,4	8,9	8,7	8,7	7,4	6,8	6,0	5,9	5,8	5,2	5,8	4,9
Caja Rural Chavín	16,8	14,7	15,1	15,3	7,6	5,2	4,0	5,8	3,5	3,4	5,4	4,3	3,9
Edpyme EFECTIVA	0,0	0,0	0,0	0,0	0,0	0,0	0,0	0,0	0,0	0,0	0,0	0,0	0,1
Edpyme EDYFICAR	4,9	5,2	5,2	5,1	5,1	4,6	4,1	3,4	3,8	3,7	3,7	3,8	3,7
Caja Trujillo	2,9	2,7	2,6	2,4	2,2	2,1	1,2	0,7	1,2	1,1	1,2	2,1	1,3
Caja Nor Perú	0,0	0,0	0,0	0,0	0,0	0,0	0,0	0,0	0,0	0,0	0,0	0,0	0,0
<b>TOTAL</b>	<b>14,4</b>	<b>23,7</b>	<b>17,6</b>	<b>17,7</b>	<b>18,5</b>	<b>14,1</b>	<b>13,5</b>	<b>13,9</b>	<b>13,0</b>	<b>12,9</b>	<b>12,5</b>	<b>9,9</b>	<b>10,0</b>

\* Wiese Sudameris ahora ScotiaBank

FUENTE: Superintendencia de Banca y Seguros

ELABORACION : BCRP. Sede Regional Trujillo. Departamento de Estudios Económicos

CUADRO 6

ANCASH: MOROSIDAD DE LAS ENTIDADES FINANCIERAS UBICADAS POR CIUDADES – MAYO 2006  
(En porcentajes)

ENTIDADES FINANCIERAS	MOROSIDAD								TOTAL MORA		
	CHIMBOTE		HUARAZ		CARAZ		CASMA 1/		ANCASH		
	M/N	M/E	M/N	M/E	M/N	M/E	M/N	M/E	M/N	M/E	TOTAL
<b>I. SISTEMA BANCARIO</b>	<b>6,9</b>	<b>17,6</b>	<b>3,3</b>	<b>2,7</b>	<b>0,0</b>	<b>0,0</b>	<b>0,7</b>	<b>14,5</b>	<b>5,9</b>	<b>15,8</b>	<b>12,3</b>
Interbank	1,4	11,4	6,0	5,2	0,0	0,0	0,0	0,0	3,5	8,1	3,8
Continental **	1,3	0,6	0,0	0,0	0,0	0,0	0,0	0,0	1,3	0,6	0,8
Crédito	0,7	15,6	0,0	0,0	0,0	0,0	0,7	14,5	0,4	13,8	11,2
Scotiabank /	22,0	45,6	3,3	6,0	0,0	0,0	0,0	0,0	18,8	37,3	30,5
Trabajo	3,5	4,6	3,1	0,9	0,0	0,0	0,0	0,0	3,4	3,7	3,4
Mi Banco	0,0	0,0	0,0	0,0	0,0	0,0	0,0	0,0	0,0	0,0	0,0
<b>II. INSTITUCIONES DE MICROFINANZAS</b>	<b>4,5</b>	<b>3,5</b>	<b>3,6</b>	<b>1,3</b>	<b>5,3</b>	<b>7,0</b>	<b>4,5</b>	<b>8,4</b>	<b>4,2</b>	<b>2,9</b>	<b>3,9</b>
Caja Rural Chavín	5,3	13,0	4,4	1,0	0,0	0,0	2,4	5,9	3,9	3,9	3,9
Caja Municipal del Santa *	4,4	3,1	8,3	2,7	3,5	1,1	5,6	13,7	5,2	3,7	4,9
Edpyme EFECTIVA	0,1	0,0	0,0	0,0	0,0	0,0	0,0	0,0	0,1	0,0	0,1
Edpyme EDYFICAR	5,9	4,2	2,4	1,4	9,7	8,5	1,4	0,1	4,1	2,4	3,7
Caja Trujillo	0,0	0,0	1,5	0,8	0,0	0,0	0,0	0,0	1,5	0,8	1,3
Caja Nor Perú	0,0	0,0	0,0	0,0	0,0	0,0	0,0	0,0	0,0	0,0	0,0
<b>TOTAL</b>	<b>6,2</b>	<b>16,6</b>	<b>3,5</b>	<b>2,2</b>	<b>4,3</b>	<b>3,8</b>	<b>4,4</b>	<b>11,3</b>	<b>5,1</b>	<b>14,3</b>	<b>10,0</b>

/ Wiese Sudameris ahora Scotiabank

1/ Incluye saldos de las of. Casma y Huarmey

\*\* Chimbote incluye of. Mcdo. Modelo

\* Chimbote incluye saldos de las ag. Nuevo Chimbote y Of. Especial

FUENTE: Superintendencia de Banca y Seguros

ELABORACION : BCRP. Sede Regional Trujillo. Departamento de Estudios Económicos

CUADRO 7

ANCASH: EXPORTACIONES POR TIPO DE PRODUCTO  
(Miles de US\$ FOB)

RUBROS	2005								2006				
	MAY	JUN	JUL	AGO	SEP	OCT	NOV	DIC	ENE	FEB	MAR	ABR	MAY
<b>Exportaciones Tradicionales</b>	<b>171 211</b>	<b>215 346</b>	<b>221 798</b>	<b>189 232</b>	<b>202 514</b>	<b>179 644</b>	<b>199 953</b>	<b>291 000</b>	<b>182 611</b>	<b>220 080</b>	<b>87 599</b>	<b>296 794</b>	<b>257 582</b>
Azúcar												0	0
Harina de Pescado	18 920	36 259	47 365	47 584	9 194	440	0	53 718	18 417	34 545	17 181	416	33 386
Cobre	68 910	101 184	86 026	83 531	103 419	109 522	118 193	151 836	82 279	119 911	8 853	174 513	124 177
Molibdeno	42 643	29 390	42 014	30 888	34 553	37 515	37 050	36 721	47 716	16 571	8 185	45 225	15 496
Zinc	14 897	9 152	12 313	6 236	17 641	9 987	7 596	6 207	6 084	19 653	0	12 845	24 857
Oro	20 690	29 094	23 905	15 996	32 852	22 180	35 932	36 596	17 901	23 484	53 380	63 796	53 818
Aceite de Pescado	5 152	10 268	10 174	4 998	4 855	0	1 183	5 923	10 214	5 915	0	0	5 849
Otros Productos Tradicionales 1/	449	0	0	0	0	0	0	0	0	0	0	0	0
<b>Exportaciones No Tradicionales</b>	<b>7 854</b>	<b>6 256</b>	<b>7 427</b>	<b>6 451</b>	<b>7 101</b>	<b>8 053</b>	<b>12 881</b>	<b>7 300</b>	<b>6 045</b>	<b>1 978</b>	<b>14 092</b>	<b>9 221</b>	<b>12 277</b>
<b>Productos Agropecuarios</b>	<b>471</b>	<b>746</b>	<b>1 411</b>	<b>1 224</b>	<b>1 736</b>	<b>1 628</b>	<b>1 634</b>	<b>1 177</b>	<b>587</b>	<b>751</b>	<b>1 384</b>	<b>568</b>	<b>625</b>
Espárragos Frescos	65	399	754	278	12	20	220	438	24	0	0	0	319
Espárragos Congelados	0	0	46	0	58	25	14	156	96	67	56	0	38
Verduras Frescas 2/	19	20	23	19	20	17	18	27	22	17	8	12	14
Páprika	113	0	14	0	0	0	79	59	51	0	0	46	22
Arvejas Frescas	119	128	375	622	1 037	1 058	598	11	1	0	0	5	42
Frejolito Fresco	42	39	24	14	0	19	18	9	9	6	9	19	11
Cebolla Fresca	7	8	6	7	296	338	296	85	21	14	4	16	11
Flores Frescas 3/	54	4	0	6	31	100	98	101	69	53	80	123	85
Oleoresina De Marigold y Paprika	3	99	126	233	238	0	238	233	0	192	0	175	0
Lechugas Frescas	49	49	43	45	44	50	56	60	63	79	47	69	56
Mango Fresco y Congelado	0	0	0	0	0	0	0	0	230	323	1 179	103	27
Otros productos Agropecuarios 4/	0	0	0	0	0	0	0	0	0	0	0	0	0
<b>Productos Hidrobiológicos</b>	<b>2 877</b>	<b>1 555</b>	<b>2 145</b>	<b>1 885</b>	<b>1 068</b>	<b>2 835</b>	<b>6 865</b>	<b>2 275</b>	<b>2 515</b>	<b>1 216</b>	<b>9 028</b>	<b>8 496</b>	<b>7 355</b>
Pescado Congelado 5/	0	0	0	0	0	0	10	65	409	179	936	1 441	1 046
Conservas de Pescado	61	301	38	0	0	0	56	299	423	127	4 658	4 601	4 519
Mariscos Congelados 6/	241	0	0	51	225	144	96	0	133	0	0	0	0
Calamar y Pota Congelada	483	366	112	88	30	0	41	63	0	0	1 812	1 282	854
Conchas de Abanico	2 092	888	1 995	1 746	814	2 691	6 662	1 849	1 550	909	1 622	1 173	937
<b>Demás Productos</b>	<b>4 506</b>	<b>3 954</b>	<b>3 871</b>	<b>3 342</b>	<b>4 298</b>	<b>3 590</b>	<b>4 382</b>	<b>3 848</b>	<b>2 943</b>	<b>11</b>	<b>3 680</b>	<b>157</b>	<b>4 296</b>
Productos Siderurgicos 7/	1 988	3 269	3 871	3 338	4 169	3 587	4 378	3 699	2 926	0	3 653	139	4 266
Maquinaria y Equipos	419	535	0	0	0	1	0	84	16	0	0	0	1
Muebles y Adornos en Madera	1	82	0	0	35	0	0	59	0	0	0	0	0
Otros	2 098	68	0	3	93	3	4	6	0	11	27	18	29
<b>Total</b>	<b>179 065</b>	<b>221 602</b>	<b>229 225</b>	<b>195 683</b>	<b>209 616</b>	<b>187 698</b>	<b>212 835</b>	<b>298 300</b>	<b>188 657</b>	<b>222 058</b>	<b>101 691</b>	<b>306 016</b>	<b>269 858</b>

FUENTE: ADUANA – Chimbote

ELABORACIÓN: BCRP. Sede Regional Trujillo. Departamento de Estudios Económicos

1/ Cenizas de Zinc, Ferromolibdeno

2/ Albahaca, Eneldo, Achicoria, Perejil, Perifollo, Tomillo

3/ Gypsohila, Hortencias, Liatris, Rosas

4/ Camote Congelado, Limon Fresco

5/ Anchoveta, Atun, Pejerrey, Perico

6/ Abalon, Caracoles de Mar, Centolla, Navaja, Lapas, Langost:

7/ Alcantarillas, Barras de Acero, Guardavias, Planchas, Tuberi:

CUADRO 8

ANCASH: EXPORTACIONES FOB POR BLOQUE ECONÓMICO  
(Miles de U.S.\$)

BLOQUE ECONOMICO	2005								ACUMULADO 2005	2006				
	MAYO	JUNIO	JULIO	AGOSTO	SEPTIEMBRE	OCTUBRE	NOVIEMBRE	DICIEMBRE		ENE	FEB	MAR	ABR	MAY
<b>AMERICA</b>	<b>226 892</b>	<b>320 313</b>	<b>333 650</b>	<b>258 278</b>	<b>320 758</b>	<b>261 862</b>	<b>312 298</b>	<b>391 367</b>	<b>3 344 91</b>	<b>74 391</b>	<b>87 109</b>	<b>49 332</b>	<b>137 228</b>	<b>59 876</b>
<b>TLCAN</b>	<b>198 788</b>	<b>255 239</b>	<b>267 150</b>	<b>204 087</b>	<b>264 532</b>	<b>216 050</b>	<b>239 212</b>	<b>332 939</b>	<b>2 720 47</b>	<b>25 519</b>	<b>61 443</b>	<b>39 149</b>	<b>103 836</b>	<b>28 599</b>
Canadá	19 274	33 637	37 925	8 405	54 916	28 352	26 377	34 639	324 32	20 179	60 740	33 404	98 972	23 801
Estados Unidos	179 514	221 602	229 225	195 683	209 616	187 698	212 835	298 300	2 396 12	5 340	511	5 745	4 690	4 798
México	0	0	0	0	0	0	0	0	2	0	192	0	175	0
<b>CAN</b>	<b>26 276</b>	<b>57 993</b>	<b>60 795</b>	<b>46 226</b>	<b>53 266</b>	<b>35 624</b>	<b>72 217</b>	<b>52 252</b>	<b>553 96</b>	<b>483</b>	<b>101</b>	<b>656</b>	<b>359</b>	<b>808</b>
Bolivia	22 421	45 141	47 883	32 055	43 835	22 183	57 688	36 596	424 83	224	27	155	211	192
Colombia	0	4 377	3 675	0	0	0	0	0	13 72	259	74	501	148	392
Ecuador	3 854	8 475	9 238	14 171	9 430	13 441	14 529	15 657	115 40	0	0	0	0	224
<b>MERCOSUR</b>	<b>1 318</b>	<b>6 779</b>	<b>5 377</b>	<b>7 394</b>	<b>2 960</b>	<b>10 187</b>	<b>831</b>	<b>5 300</b>	<b>67 33</b>	<b>0</b>	<b>11</b>	<b>1 436</b>	<b>1 590</b>	<b>1 134</b>
Argentina	1 318	6 779	5 377	362	2 960	10 187	831	5 300	60 30	0	0	0	2	0
Brasil	0	0	0	7 032	0	0	0	0	7 03	0	11	1 340	1 568	1 117
Resto MERCOSUR												96	21	17
Chile	511	301	38	0	0	0	38	187	1 59	48 364	25 522	6 895	29 931	27 928
Mdo. Común de Centro América										0	0	0	0	0
<b>CARICOM</b>	<b>0</b>	<b>0</b>	<b>290</b>	<b>0</b>	<b>0</b>	<b>0</b>	<b>0</b>	<b>0</b>	<b>29</b>	<b>0</b>	<b>114</b>	<b>565</b>	<b>717</b>	<b>0</b>
Resto de América	0	0	0	571	0	0	0	688	1 25	25	31	1 083	946	689
<b>EUROPA</b>	<b>102 553</b>	<b>93 881</b>	<b>82 696</b>	<b>100 079</b>	<b>61 583</b>	<b>70 720</b>	<b>74 655</b>	<b>154 474</b>	<b>1 007 30</b>	<b>62 541</b>	<b>60 454</b>	<b>42 935</b>	<b>43 027</b>	<b>48 803</b>
<b>UNION EUROPEA</b>	<b>18 677</b>	<b>4 083</b>	<b>20 010</b>	<b>5 379</b>	<b>29 020</b>	<b>5 494</b>	<b>8 187</b>	<b>32 307</b>	<b>166 81</b>	<b>35 798</b>	<b>60 044</b>	<b>18 814</b>	<b>5 246</b>	<b>18 157</b>
Alemania	3	0	0	0	3	0	0	0	9	16 631	33 740	15 763	55	9 386
Bélgica - Luxemburgo	81	125	15	141	47	72	96	304	1 03	936	627	25	300	2
Dinamarca	474	384	168	1 090	306	144	167	138	3 64	834	0	0	0	4 227
España	1 494	510	1 287	881	766	2 190	5 242	4 391	22 57	1 483	50	520	804	1 078
Finlandia	0	48	227	186	227	234	9	541	1 48	12 734	13 770	0	0	0
Francia	0	0	0	0	0	0	0	380	38	393	303	1 731	578	862
Italia	7 231	0	14 516	264	25 202	0	0	23 497	96 52	165	52	78	670	218
Lituania	2 749	3 016	3 140	2 550	2 511	2 855	2 673	2 699	33 02	0	0	0	0	0
Países Bajos	0	0	0	0	0	0	0	136	13	2 621	2 124	59	2 258	2 211
Reino Unido	0	0	0	225	0	0	0	0	22	0	1 006	637	520	58
Suecia	16	0	0	0	0	0	0	0	5	0	8 371	0	0	0
Resto Unión Europea	6 628	0	831	0	0	0	0	220	7 67	0	0	0	61	115
<b>Otros Países</b>	<b>83 877</b>	<b>89 798</b>	<b>62 685</b>	<b>94 701</b>	<b>32 563</b>	<b>65 226</b>	<b>66 468</b>	<b>122 167</b>	<b>840 49</b>	<b>26 743</b>	<b>410</b>	<b>24 120</b>	<b>37 780</b>	<b>30 646</b>
Suiza	76 019	89 359	53 242	94 353	32 407	65 226	66 468	107 655	797 05	0	0	23 541	37 739	30 022
Bulgaria	2 390	0	0	347	0	0	0	0	2 73	21 777	0	40	21	71
Noruega										3 238	0	0	0	0
Rumania	5 468	0	9 141	0	0	0	0	11 732	36 94	137	0	0	0	0
Rusia	0	0	0	0	83	0	0	2 348	2 43	0	410	0	0	440
Turquia	0	0	0	0	73	0	0	326	47	1 591	0	0	0	0
Resto de Europa	0	440	302	0	0	0	0	107	84	0	0	539	20	113
<b>Asia</b>	<b>29 583</b>	<b>13 606</b>	<b>25 781</b>	<b>33 008</b>	<b>36 891</b>	<b>42 814</b>	<b>17 342</b>	<b>50 760</b>	<b>373 10</b>	<b>51 725</b>	<b>74 494</b>	<b>8 937</b>	<b>123 993</b>	<b>160 232</b>
China	15 205	2 866	7 783	23 056	25 106	13 786	14 374	19 687	172 09	32 651	20 500	3 628	91 767	67 494
Corea del Sur	31	99	126	237	240	0	243	238	1 24	0	27 962	0	14 266	45 773
Hong Kong	0	0	0	0	0	18 058	0	0	18 05	0	0	0	0	458
India	2 754	4	0	135	200	99	249	319	4 40	0	0	0	0	19 779
Indonesia	0	0	0	0	376	0	0	0	37	0	419	0	0	304
Japón	0	0	0	3 340	0	0	0	0	3 34	19 074	24 646	5 289	17 960	26 400
Taiwan	900	750	1 187	1 232	1 534	1 599	1 619	8 811	26 69	0	780	0	0	0
Resto de Asia	10 693	9 887	16 686	5 009	9 434	9 273	857	21 704	146 88	0	187	21	0	24
<b>AFRICA</b>														
<b>OCEANIA</b>	<b>0</b>	<b>15 404</b>	<b>16 324</b>	<b>0</b>	<b>0</b>	<b>0</b>	<b>20 123</b>	<b>0</b>	<b>64 57</b>	<b>0</b>	<b>0</b>	<b>487</b>	<b>1 745</b>	<b>948</b>
<b>RESTO DE MUNDO</b>														
<b>TOTAL</b>	<b>359 022</b>	<b>443 204</b>	<b>458 450</b>	<b>391 365</b>	<b>419 232</b>	<b>375 396</b>	<b>424 417</b>	<b>596 601</b>	<b>4 789 88</b>	<b>188 657</b>	<b>222 058</b>	<b>101 691</b>	<b>306 016</b>	<b>269 858</b>

**CUADRO 9**

**ANCASH: IMPORTACIONES FOB POR EL PUERTO DE CHIMBOTE**  
(Miles de US\$)

RUBROS	2005								2006				
	MAY	JUN	JUL	AGO	SEP	OCT	NOV	DIC	ENE	FEB	MAR	ABR	MAY
<b>I. BIENES DE CONSUMO</b>	<b>0</b>	<b>0</b>	<b>0</b>	<b>0</b>	<b>0</b>	<b>0</b>	<b>0</b>	<b>0</b>	<b>0</b>	<b>0</b>	<b>0</b>	<b>0</b>	<b>0</b>
<b>II. INSUMOS</b>	<b>4 399</b>	<b>2 780</b>	<b>6 307</b>	<b>8 157</b>	<b>9 223</b>	<b>4 463</b>	<b>2 247</b>	<b>2 265</b>	<b>1 731</b>	<b>14 861</b>	<b>3 945</b>	<b>3 354</b>	<b>4 850</b>
Comb. Lubric.y conexos	0	0	0	0	0	0	0	0	0	0	0	0	0
Agropecuario	0	0	0	0	0	0	0	0	0	0	0	0	0
Industria	4 399	2 780	6 307	8 157	9 223	4 463	2 247	2 265	1 731	14 861	3 945	3 354	4 850
Otros	0	0	0	0	0	0	0	0	0	0	0	0	0
<b>III. BIENES DE CAPITAL</b>	<b>0</b>	<b>0</b>	<b>0</b>	<b>0</b>	<b>0</b>	<b>0</b>	<b>0</b>	<b>0</b>	<b>0</b>	<b>0</b>	<b>0</b>	<b>0</b>	<b>0</b>
Agropecuario	0	0	0	0	0	0	0	0	0	0	0	0	0
Industria	0	0	0	0	0	0	0	0	0	0	0	0	0
Equipos de Transporte	0	0	0	0	0	0	0	0	0	0	0	0	0
Otros	0	0	0	0	0	0	0	0	0	0	0	0	0
<b>IV. OTROS BIENES 1/</b>	<b>0</b>	<b>0</b>	<b>0</b>	<b>0</b>	<b>0</b>	<b>0</b>	<b>0</b>	<b>0</b>	<b>0</b>	<b>0</b>	<b>0</b>	<b>0</b>	<b>0</b>
<b>TOTAL</b>	<b>4 399</b>	<b>2 780</b>	<b>6 307</b>	<b>8 157</b>	<b>9 223</b>	<b>4 463</b>	<b>2 247</b>	<b>2 265</b>	<b>1 731</b>	<b>14 861</b>	<b>3 945</b>	<b>3 354</b>	<b>4 850</b>

1/ Donaciones de bienes, compra de combustibles y alimentos para naves peruanas y reparacion de bienes de capital en el exterior

FUENTE: ADUANA - CHIMBOTE

ELABORACION: BCRP. Sede Regional de Trujillo. Departamento de Estudios Económicos



CUADRO 10

ANCASH: INGRESOS CORRIENTES DEL GOBIERNO CENTRAL  
(Miles de nuevos soles)

	2005												2006				
	ENE	FEB	MAR	ABR	MAY	JUN	JUL	AGO	SEP	OCT	NOV	DIC	ENE	FEB	MAR	ABR	MAY
<b>I. INGRESOS TRIBUTARIOS</b>	<b>17 544</b>	<b>14 216</b>	<b>8 572</b>	<b>16 435</b>	<b>19 732</b>	<b>24 248</b>	<b>19 914</b>	<b>18 160</b>	<b>13 749</b>	<b>10 943</b>	<b>11 294</b>	<b>20 532</b>	<b>12 365</b>	<b>16 681</b>	<b>18 277</b>	<b>16 612</b>	<b>16 811</b>
<b>1. Impuesto a la Renta</b>	<b>6 290</b>	<b>3 418</b>	<b>3 773</b>	<b>9 306</b>	<b>5 418</b>	<b>7 475</b>	<b>5 209</b>	<b>4 444</b>	<b>3 323</b>	<b>3 107</b>	<b>3 351</b>	<b>7 937</b>	<b>5 122</b>	<b>5 302</b>	<b>7 172</b>	<b>7 541</b>	<b>5 441</b>
- Personas Naturales	2 846	993	1 222	2 078	1 410	1 848	1 417	1 543	1 107	1 225	1 186	2 792	2 102	1 228	1 300	2 129	1 698
- Personas Jurídicas	3 300	2 392	1 960	2 249	3 475	5 384	3 622	2 789	2 071	1 811	2 085	5 112	2 983	4 033	4 165	2 653	2 343
- Regularización	143	32	591	4 979	533	243	169	111	145	71	80	34	37	41	1 707	2 759	1 400
<b>2. Impuesto a la Importación</b>	<b>4</b>	<b>3</b>	<b>84</b>	<b>2</b>	<b>65</b>	<b>2</b>	<b>3</b>	<b>2</b>	<b>3</b>	<b>87</b>	<b>66</b>	<b>3</b>	<b>2</b>	<b>1</b>	<b>1</b>	<b>108</b>	<b>273</b>
<b>3. Impuestos a la Prod.y al Cons.</b>	<b>10 452</b>	<b>10 113</b>	<b>3 451</b>	<b>4 700</b>	<b>11 969</b>	<b>14 541</b>	<b>10 550</b>	<b>11 411</b>	<b>8 375</b>	<b>5 967</b>	<b>5 416</b>	<b>11 186</b>	<b>6 172</b>	<b>10 690</b>	<b>10 216</b>	<b>6 896</b>	<b>9 419</b>
<b>I.G.V.</b>	<b>10 451</b>	<b>10 113</b>	<b>3 451</b>	<b>4 699</b>	<b>11 968</b>	<b>14 541</b>	<b>10 550</b>	<b>11 411</b>	<b>8 374</b>	<b>5 967</b>	<b>5 415</b>	<b>11 186</b>	<b>6 172</b>	<b>10 690</b>	<b>10 216</b>	<b>6 896</b>	<b>9 419</b>
- Operaciones Internas	6 598	4 501	3 449	3 670	9 103	13 014	7 195	6 299	3 080	3 492	4 154	11 181	4 889	3 751	4 366	5 216	6 119
- Operaciones Externas	3 854	5 612	2	1 030	2 865	1 526	3 355	5 112	5 294	2 475	1 262	5	1 283	6 939	5 850	1 680	3 300
<b>I.S.C.</b>	<b>0</b>	<b>0</b>	<b>1</b>	<b>1</b>	<b>1</b>	<b>1</b>	<b>0</b>	<b>0</b>	<b>0</b>	<b>0</b>	<b>0</b>	<b>0</b>	<b>0</b>	<b>0</b>	<b>0</b>	<b>0</b>	<b>0</b>
<b>4. Otros Ingresos Tributarios</b>	<b>800</b>	<b>682</b>	<b>1 263</b>	<b>2 427</b>	<b>2 281</b>	<b>2 230</b>	<b>4 152</b>	<b>2 303</b>	<b>2 049</b>	<b>1 782</b>	<b>2 461</b>	<b>1 405</b>	<b>1 070</b>	<b>688</b>	<b>888</b>	<b>2 067</b>	<b>1 679</b>
<b>II. INGRESOS NO TRIBUTARIOS</b>	<b>374</b>	<b>540</b>	<b>354</b>	<b>308</b>	<b>633</b>	<b>392</b>	<b>498</b>	<b>310</b>	<b>348</b>	<b>346</b>	<b>268</b>	<b>198</b>	<b>376</b>	<b>279</b>	<b>273</b>	<b>314</b>	<b>268</b>
<b>III. TOTAL INGRESOS CORRIENTES (I+II)</b>	<b>17 919</b>	<b>14 755</b>	<b>8 926</b>	<b>16 743</b>	<b>20 366</b>	<b>24 641</b>	<b>20 412</b>	<b>18 470</b>	<b>14 097</b>	<b>11 289</b>	<b>11 562</b>	<b>20 729</b>	<b>12 741</b>	<b>16 961</b>	<b>18 549</b>	<b>16 926</b>	<b>17 079</b>

FUENTE: Superintendencia Nacional de Administración Tributaria - SUNAT  
Elaboración: BCRP. Sede Regional Trujillo. Departamento de Estudios Económicos

CUADRO 11

ANCASH: PRODUCCIÓN AGROPECUARIA (T.M.)

	2005												2006					
	ENE	FEB	MAR	ABR	MAY	JUN	JUL	AGO	SEP	OCT	NOV	DIC	ENE	FEB	MAR	ABR	MAY	
<b>AGRÍCOLA</b>																		<b>AGRÍCOLA</b>
Arroz	0	3 100	7 080	4 068	1 500	0	0	0	0	0	0	0	0	4 100	7 820	8 650	4 270	Arroz
Trigo	0	0	0	0	144	4 286	9 203	3 269	399	0	0	0	0	0	0	0	0	Trigo
Maíz amiláceo	933	949	1 166	2 196	3 312	4 660	834	30	40	18	4	5	94	789	778	633	2 223	Maíz amiláceo
Frijol grano seco	42	123	131	161	98	98	62	155	103	101	54	0	43	85	85	118	226	Frijol grano seco
Papa	8 478	16 097	24 744	27 112	18 909	11 933	2 639	2 767	2 754	1 087	661	952	5 598	12 382	15 774	24 047	19 329	Papa
Caña de azúcar	36 908	51 824	36 174	37 871	28 464	46 292	47 909	57 497	55 983	56 283	46 163	0	14 633	42 673	63 674	39 848	57 711	Caña de azúcar
Maíz amarillo duro	4 033	4 484	3 054	2 610	7 058	8 589	11 327	8 854	9 182	7 519	6 317	7 600	3 253	4 149	3 625	2 975	6 191	Maíz amarillo duro
Cebada	0	0	0	0	122	3 638	7 892	3 057	343	0	0	0	0	0	0	0	0	Cebada
Algodón	0	3 250	7 500	1 900	1 400	0	0	0	0	0	570	685	0	3 180	3 163	2 280	1 600	Algodón
Espárrago	447	463	464	445	451	462	487	481	488	501	546	599	449	533	550	553	531	Espárrago
<b>Otros agrícolas</b>																		<b>Otros agrícolas</b>
Yuca	0	0	88	315	657	1 344	1 048	1 010	823	399	305	50	165	0	0	714	1 084	Yuca
Camote	170	1 560	823	166	1 600	1 086	431	736	2 540	2 450	540	40	220	1 390	852	736	1 373	Camote
Arveja grano seco	0	0	0	18	24	164	264	144	16	2	0	0	0	24	2	8	130	Arveja grano seco
Haba grano seco	0	0	7	46	131	490	387	150	29	0	0	0	0	0	0	88	306	Haba grano seco
Oca	0	0	0	12	78	1 013	1 143	973	479	72	0	0	0	0	0	0	256	Oca
Olluco	62	390	717	1 739	1 922	1 386	584	176	269	75	160	50	0	59	65	1 033	1 566	Olluco
Quinua	0	0	12	18	63	133	120	32	0	0	0	0	0	1 000	0	0	28	Quinua
<b>PECUARIO</b>																		<b>PECUARIO</b>
Carne de ave	339	347	348	366	344	344	349	346	357	358	360	361	355	356	356	374	358	Carne de ave
Carne de vacuno	509	518	520	542	530	533	554	566	580	576	578	592	547	551	551	552	553	Carne de vacuno
Carne de porcino	87	88	89	89	93	95	95	96	97	89	89	88	71	71	89	90	89	Carne de porcino
Carne de ovino	74	75	76	77	78	78	80	82	82	82	82	82	81	81	81	81	81	Carne de ovino
Carne de caprino	16	17	17	18	18	18	19	19	15	14	14	14	15	15	0	18	17	Carne de caprino
Leche	1 479	1 555	1 559.9	1 498	1 454	1 432	1 436	1 421	1 457	1 460	1 462	1 469	1 534	1 545	1 549	1 536	1 431	Leche
Huevo	27	28	28	25	25	27	25	25	25	25	26	27	27	28	28	28	28	Huevo

FUENTE: Dirección Regional de Agricultura / Ministerio de Agricultura.  
 Elaboración: BCRP. Sede Regional Trujillo. Departamento de Estudios Económicos

CUADRO 12

ANCASH: PRODUCCIÓN PESQUERA  
(T.M.)

PRODUCTOS	2005												2006					PRODUCTOS
	ENE	FEB	MAR	ABR	MAY	JUN	JUL	AGO	SEP	OCT	NOV	DIC	ENE	FEB	MAR	ABR	MAY	
<b>PARA CONSUMO HUMANO DIRECTO</b>	<b>19 825</b>	<b>11 254</b>	<b>1 936</b>	<b>1 837</b>	<b>1 726</b>	<b>1 764</b>	<b>3 114</b>	<b>3 478</b>	<b>1 966</b>	<b>3 001</b>	<b>4 330</b>	<b>11 634</b>	<b>33 357</b>	<b>32 507</b>	<b>36 806</b>	<b>23 087</b>	<b>18 892</b>	<b>PARA CONSUMO HUMANO D.</b>
Fresco	1 575	1 202	968	809	461	471	649	564	489	634	967	1 853	1 655	1 093	744	711	940	Fresco
Congelado	1 371	1 031	3 333	680	1 279	1 111	744	1 298	509	1 153	482	967	1 057	816	735	208	410	Congelado
Conservas	18 250	10 052	968	1 028	1 265	1 293	1 721	1 616	968	1 214	1 883	8 104	30 645	30 598	35 327	22 168	17 542	Conservas
<b>PARA HARINA DE PESCADO</b>	<b>31</b>	<b>0</b>	<b>0</b>	<b>195 118</b>	<b>694 724</b>	<b>238 467</b>	<b>336 618</b>	<b>0</b>	<b>7</b>	<b>0</b>	<b>765 388</b>	<b>39 077</b>	<b>3 051</b>	<b>3 826</b>	<b>126 116</b>	<b>130 770</b>	<b>287 891</b>	<b>PARA HARINA DE PESCADO</b>
Anchoveta	31	0	0	195 118	694 724	238 467	336 618	0	7	0	765 388	39 077	0	0	120 802	121 168	286 029	Anchoveta
Otras Especies	0	0	0	0	0	0	0	0	0	0	0	0	3 051	3 826	5 314	9 602	1 862	Otras Especies

FUENTE: DIRECCION REGIONAL DE PESQUERIA

Elaboración: BCRP. Sede Regional Trujillo. Departamento de Estudios Económicos

**CUADRO 13**

**ANCASH: PRODUCCIÓN MINERA 1/**

MINERÍA METÁLICA	2005												2006					MINERÍA METÁLICA
	ENE	FEB	MAR	ABR	MAY	JUN	JUL	AGO	SEP	OCT	NOV	DIC	ENE	FEB	MAR	ABR	MAY	
Molibdeno (TMF)	239	402	637	396	510	551	613	417	668	1020	369	900	718	435	637	603	466	Molibdeno (TMF)
Cobre (TMF)	31 053	30 201	33 559	30 301	32 777	31 363	28 269	32 881	28 202	38 370	26 409	40 857	34 601	26 013	42 310	36 419	27 189	Cobre (TMF)
Plomo (TMF)	1 756	1 736	1 885	1 864	1 724	1 388	1 488	1 404	1 729	2 019	1 886	1 754	1 628	1 664	1 362	2 250	1 842	Plomo (TMF)
Zinc (TMF)	30 372	31 312	21 756	31 918	26 488	20 779	25 719	23 444	26 261	7 708	23 198	8 239	8 531	25 655	12 502	19 498	24 658	Zinc (TMF)
Plata (KGF)	51 879	48 504	31 653	45 851	30 337	44 922	27 537	44 516	31 625	32 884	43 679	35 078	32 072	32 105	39 880	35 538	39 967	Plata (KGF)
Oro (KGF)	1 713	1 310	1 543	1 393	1 519	1 939	1 627	1 640	1 505	1 804	2 340	1 275	1 443	1 348	1 506	1 268	1 210	Oro (KGF)

1/ Cifras preliminares

FUENTE: DGM/DPDM/Estadística Minera

Elaboración: BCRP. Sede Regional Trujillo. Departamento de Estudios Económicos

CUADRO 14

ANCASH: PRODUCCIÓN MANUFACTURERA  
(Variaciones porcentuales)

PRODUCTOS	2005												2006					PRODUCTOS
	ENE	FEB	MAR	ABR	MAY	JUN	JUL	AGO	SEP	OCT	NOV	DIC	ENE	FEB	MAR	ABR	MAY	
<b>PRODUCTOS ALIMENTICIOS</b>	<b>-50.0</b>	<b>-13.1</b>	<b>-34.2</b>	<b>-4.4</b>	<b>-63.2</b>	<b>-29.4</b>	<b>-27.5</b>	<b>-8.2</b>	<b>-9.9</b>	<b>14.5</b>	<b>-32.5</b>	<b>-100.0</b>	<b>-69.0</b>	<b>-3.9</b>	<b>86.1</b>	<b>3.0</b>	<b>98.2</b>	<b>PRODUCTOS ALIMENTICIOS</b>
Azúcar	-50.0	-13.1	-34.2	-4.4	-63.2	-29.4	-27.5	-8.2	-9.9	14.5	-32.5	-100.0	-69.0	-3.9	86.1	3.0	98.2	Azúcar
<b>PRODUCTOS PESQUEROS</b>	<b>-42.4</b>	<b>-26.3</b>	<b>-63.3</b>	<b>-56.8</b>	<b>-9.6</b>	<b>-12.9</b>	<b>-12.4</b>	<b>-17.6</b>	<b>-23.6</b>	<b>-92.0</b>	<b>23.8</b>	<b>-15.5</b>	<b>3.4</b>	<b>144.1</b>	<b>1/</b>	<b>-29.9</b>	<b>-39.2</b>	<b>PRODUCTOS PESQUEROS</b>
Conservas de pescado	-22.6	-19.3	-61.3	-60.4	301.7	363.8	470.9	-13.3	-19.4	15.7	219.7	409.2	2.0	129.9	375.3	670.5	361.5	Conservas de pescado
Harina de pescado	-88.3	-69.0	-85.3	-56.6	-10.0	-17.1	-14.8	-58.6	-71.9	-99.7	27.9	-48.4	95.6	273.1	1/	-48.3	-49.0	Harina de pescado
Aceite de pescado	-93.9	-80.8	-92.3	-55.5	-30.0	-30.0	-30.9	-90.9	-85.7	-99.9	-45.4	-74.1	90.7	282.3	1/	16.4	-5.9	Aceite de pescado
<b>PRODUCTOS SIDERÚRGICOS</b>	<b>24.5</b>	<b>24.2</b>	<b>-42.2</b>	<b>-17.7</b>	<b>-0.2</b>	<b>33.9</b>	<b>12.9</b>	<b>-7.3</b>	<b>0.6</b>	<b>-3.0</b>	<b>26.6</b>	<b>-0.3</b>	<b>-2.0</b>	<b>17.0</b>	<b>65.2</b>	<b>79.3</b>	<b>40.8</b>	<b>PRODUCTOS SIDERÚRGICOS</b>
Planos	17.6	-25.0	-51.4	-51.3	-55.7	-44.6	0.6	-35.2	-29.1	-25.9	-2.0	-12.3	-14.9	30.4	40.5	197.1	156.5	Planos
No Planos	26.1	39.9	-39.4	-6.9	20.8	72.7	16.1	4.3	11.4	3.3	34.6	2.1	2.8	15.7	68.8	67.3	27.4	No Planos
<b>PRODUCTOS QUÍMICOS</b>	<b>-86.4</b>	<b>-33.3</b>	<b>-55.6</b>	<b>0.0</b>	<b>-60.9</b>	<b>-21.1</b>	<b>-15.8</b>	<b>-5.6</b>	<b>-5.0</b>	<b>20.0</b>	<b>-23.8</b>	<b>-100.0</b>	<b>38.0</b>	<b>2.3</b>	<b>166.3</b>	<b>-14.8</b>	<b>108.4</b>	<b>PRODUCTOS QUÍMICOS</b>
Alcohol	-86.4	-33.3	-55.6	0.0	-60.9	-21.1	-15.8	-5.6	-5.0	20.0	-23.8	-100.0	38.0	2.3	166.3	-14.8	108.4	Alcohol
<b>SUSTANCIAS QUÍMICAS IND.</b>	<b>-20.0</b>	<b>25.0</b>	<b>22.2</b>	<b>11.1</b>	<b>11.1</b>	<b>0.0</b>	<b>0.0</b>	<b>44.4</b>	<b>30.0</b>	<b>0.0</b>	<b>20.0</b>	<b>75.0</b>	<b>57.6</b>	<b>28.0</b>	<b>17.0</b>	<b>15.5</b>	<b>19.1</b>	<b>SUSTANCIAS QUÍMICAS IND.</b>
Acetileno	-20.0	25.0	22.2	11.1	11.1	0.0	0.0	44.4	30.0	0.0	20.0	75.0	57.6	28.0	17.0	15.5	19.1	Acetileno
<b>TOTAL</b>	<b>-24.2</b>	<b>-1.4</b>	<b>-48.7</b>	<b>-48.4</b>	<b>-9.8</b>	<b>-2.2</b>	<b>-7.7</b>	<b>-9.4</b>	<b>-3.8</b>	<b>-59.4</b>	<b>22.7</b>	<b>-12.8</b>	<b>-4.7</b>	<b>28.2</b>	<b>164.1</b>	<b>-5.3</b>	<b>-19.8</b>	<b>TOTAL</b>
<b>MEMO:</b>																		<b>MEMO:</b>
Procesadoras de Recursos Primarios	-43.2	-23.8	-58.7	-65.4	-11.1	-14.1	-13.2	-14.4	-17.1	-86.1	22.2	-25.8	-10.1	66.8	538.1	-28.2	-36.8	Procesadoras de Recursos Primarios
Resto Industria	23.8	23.9	-42.2	-17.5	-0.5	33.6	12.7	-7.2	0.6	-2.9	26.3	-0.3	-1.8	13.1	60.8	47.3	41.0	Resto Industria

FUENTE. Empresas Industriales

Elaboración: BCRP. Sede Regional Trujillo. Departamento de Estudios Económicos

CUADRO 15

ANCASH: ÍNDICE DE PRECIOS AL CONSUMIDOR EN LA CIUDAD DE CHIMBOTE  
(BASE 1994=100)

	PONDERACION	2005								2006				
		MAY	JUN	JUL	AGO	SEP	OCT	NOV	DIC	ENE	FEB	MAR	ABR	MAY
<b>Índice General</b>	100.0	178.6	179.4	179.3	179.2	180.0	179.5	178.6	179.3	179.8	180.6	181.2	182.1	181.8
.Alimentos y Bebidas	54.7	165.7	166.1	166.5	164.4	164.5	163.6	162.0	163.8	164.7	166.1	167.1	168.4	168.0
.Vestido y Calzado	7.2	180.5	180.5	180.5	180.5	180.5	180.5	180.5	180.4	180.4	180.6	181.6	181.6	181.8
.Alquiler de Vivienda, Comb. y Elect.	10.9	244.5	249.9	247.1	157.4	263.7	263.6	263.3	262.6	263.1	263.1	262.9	264.5	263.9
.Muebles, Enseres y Mant. Viv.	4.4	152.7	153.0	153.1	153.1	153.1	153.1	153.1	153.2	153.3	153.3	153.3	153.3	153.3
.Cuidado salud y Serv. Médicos	2.1	217.0	217.0	217.0	217.0	217.0	217.4	217.1	209.8	207.6	207.6	207.6	207.6	207.6
.Transportes y Comunicaciones.	8.9	198.5	197.8	198.7	198.2	198.2	198.2	198.2	198.5	198.6	198.6	197.7	197.7	197.7
.Esparc, Divers. Serv. Cult. y Ens.	5.3	173.3	173.3	172.0	172.0	172.0	172.0	173.8	172.8	172.8	173.2	174.2	174.2	174.0
.Otros Bienes y Servicios	6.6	156.2	156.8	156.8	156.8	156.8	156.9	157.1	154.4	155.2	155.3	156.3	156.5	156.5

FUENTE: INEI - Chimbote

Elaboración: BCRP. Sede Regional Trujillo. Departamento de Estudios Económicos

CUADRO 16

**HUARAZ: EMPLEO FORMAL URBANO EN EMPRESAS DE 10 Y MÁS TRABAJADORES,  
POR SECTORES ECONÓMICOS**  
(Variación porcentual respecto al mismo mes año anterior)

Año	Mes	Extractivo	Electri.Gas y Agua	Comercio	Tranp. Y Comunic.	Servicios	Total
2004	Ene	33.0	2.8	20.5	-2.9	2.3	17.8
	Feb	28.0	9.9	18.9	-3.6	7.9	17.1
	Mar	21.1	26.0	13.8	-6.3	11.8	13.2
	Abr	13.4	0.5	12.7	-2.9	10.7	9.5
	May	27.2	-1.5	6.1	-4.2	18.0	15.9
	Jun	20.0	5.4	1.5	-5.5	23.2	14.3
	Jul	18.4	-1.6	-8.1	-12.9	23.9	11.6
	Ago	15.6	0.0	-6.5	-11.6	12.1	8.0
	Sep	10.5	1.1	-11.5	10.5	1.8	3.3
	Oct	6.0	2.2	-8.5	-11.6	7.4	3.3
	Nov	6.6	-0.5	-6.6	-12.9	15.0	5.5
	Dic	21.0	-15.0	-6.9	-13.6	15.5	3.3
2005	Ene	-35.3	1.1	-6.8	-15.0	24.8	-14.0
	Feb	-22.3	0.0	-9.5	-17.6	7.8	-11.1
	Mar	-8.3	-2.1	-6.0	-16.4	4.2	-4.1
	Abr	-4.6	2.6	-3.3	-18.2	5.1	-1.2
	May	-23.6	1.7	-4.4	-17.7	-6.5	-13.3
	Jun	-19.1	-0.4	1.2	-16.0	-7.4	-10.4
	Jul	-13.8	10.1	4.9	-0.2	-5.4	-5.3
	Ago	-9.0	10.2	0.9	-3.0	18.4	1.8
	Sep	-12.3	12.7	7.4	-4.0	18.4	0.8
	Oct	-18.2	11.8	4.3	-4.0	2.2	-6.7
	Nov	-17.0	13.4	4.8	-1.1	-9.8	-9.1
	Dic	-27.8	9.6	2.4	-0.3	-11.3	-15.1
2006	Ene	20.7	9.8	4.1	1.5	-5.5	7.8
	Feb	10.7	9.0	7.8	5.0	-6.3	4.4
	Mar	-4.5	6.9	9.0	4.0	-7.6	-2.9
	Abr	0.6	3.3	12.6	3.0	0.9	2.0
	May	11.3	3.3	16.8	3.0	0.5	6.9

FUENTE: MTPE – DNPEFP – Encuesta Nacional de Variación Mensual del Empleo en empresas de 10 y más trabajadores de la actividad privada.

Nota: La información corresponde al primer día de cada mes.

Elaboración: BCRP. Sede Regional Trujillo. Departamento de Estudios Económicos

CUADRO 17

**CHIMBOTE: EMPLEO FORMAL URBANO EN EMPRESAS DE 10 Y MÁS TRABAJADORES,  
POR SECTORES ECONÓMICOS**  
(Variación porcentual respecto al mismo mes año anterior)

Año	Mes	Extractivo	Industria	Electri.Gas y Agua	Comercio	Tranp. Y Comunic.	Servicios	Total
2004	Ene	-19.1	2.5	-5.4	8.6	-7.4	-0.8	<b>-0.7</b>
	Feb	-23.1	20.1	2.2	3.0	44.9	-0.1	<b>12.2</b>
	Mar	-14.4	-11.4	-3.1	3.1	39.0	8.5	<b>-2.2</b>
	Abr	10.4	13.3	-11.8	4.0	0.4	15.9	<b>13.4</b>
	May	-3.1	5.9	-9.9	0.1	-10.6	15.5	<b>4.3</b>
	Jun	10.8	2.8	-8.7	-7.2	5.9	16.3	<b>5.9</b>
	Jul	17.8	-3.9	-20.1	-12.0	-22.5	11.0	<b>0.3</b>
	Ago	16.6	-9.0	-22.1	-14.1	43.4	9.5	<b>-1.8</b>
	Sep	-24.5	-12.8	-22.7	-15.1	43.1	10.0	<b>-8.1</b>
	Oct	-30.4	23.3	-24.9	-15.6	62.0	11.6	<b>9.5</b>
	Nov	n.d.	n.d.	n.d.	n.d.	n.d.	n.d.	<b>0.4</b>
	Dic	-13.8	1.4	-22.5	-15.2	-1.7	18.6	<b>0.4</b>
2005	Ene	9.1	-1.5	-10.7	-13.3	21.8	38.9	<b>7.0</b>
	Feb	-15.1	-3.6	-18.2	-9.1	-27.7	23.6	<b>-4.3</b>
	Mar	-26.1	6.5	-15.6	-8.2	-14.6	12.4	<b>0.2</b>
	Abr	-57.5	-11.7	-11.5	-10.1	36.4	11.3	<b>-11.9</b>
	May	-17.7	-4.1	-13.3	-8.5	49.5	10.0	<b>-1.5</b>
	Jun	-17.8	4.8	-15.7	-2.5	19.4	6.2	<b>1.5</b>
	Jul	-32.8	2.6	-14.0	4.3	102.2	9.6	<b>1.4</b>
	Ago	-22.1	11.2	-13.0	2.1	53.7	26.4	<b>11.2</b>
	Sep	-7.4	1.7	-8.6	4.5	38.2	9.4	<b>3.8</b>
	Oct	3.7	-9.3	-4.9	2.6	-17.9	11.3	<b>-4.1</b>
	Nov	-37.9	6.0	1.2	0.3	-23.1	9.6	<b>-2.9</b>
	Dic	2.4	7.3	0.0	-1.5	20.5	7.0	<b>5.1</b>
2006	Ene	-16.9	3.3	-0.4	-1.5	-2.0	11.0	<b>0.0</b>
	Feb	28.2	1.9	4.1	-1.4	6.6	9.4	<b>4.8</b>
	Mar	26.4	18.7	2.2	-2.6	49.9	7.8	<b>15.3</b>
	Abr	195.9	11.4	3.7	5.1	-31.4	9.2	<b>19.3</b>
	May	-4.3	11.6	4.6	5.5	-33.9	8.3	<b>2.6</b>

FUENTE: MTPE – DNPEFP – Encuesta Nacional de Variación Mensual del Empleo en empresas de 10 y más trabajadores de la actividad privada.  
Nota: La información corresponde al primer día de cada mes.

Elaboración: BCRP. Sede Regional Trujillo. Departamento de Estudios Económicos