



BANCO CENTRAL DE RESERVA DEL PERÚ

SEDE REGIONAL TRUJILLO

**SÍNTESIS MENSUAL DE ANCASH
ABRIL 2006**

DEPARTAMENTO ESTUDIOS ECONÓMICOS

CONTENIDO

INTRODUCCIÓN.....	2
I. INFLACIÓN.....	3
II. PRODUCCIÓN.....	4
1. Producción Agropecuaria.....	4
2. Producción Pesquera.....	7
3. Producción Minera.....	8
4. Producción Manufacturera.....	9
5. Construcción.....	10
6. Aspectos Laborales.....	11
III. SECTOR EXTERNO.....	13
IV. FINANZAS PÚBLICAS.....	14
1. Gobierno Central.....	14
2. Gobierno Regional	16
V. MONEDA Y CRÉDITO.....	15
1. Depósitos en el Sistema Financiero.....	15
2. Crédito al Sector Privado.....	15
3. Tasas de Interés.....	17
VI. INFORMACIÓN ESTADÍSTICA	19
Cuadro 1. Depósitos y Obligaciones del Sistema Financiero.....	20
Cuadro 2. Depósitos en las Entidades Financieras Ubicadas por Ciudades.....	21
Cuadro 3. Crédito del Sistema Financiero al Sector Privado.....	22
Cuadro 4. Colocaciones de las Entidades Financieras Ubicadas por Ciudades.....	23
Cuadro 5. Cartera Pesada en el Sistema Financiero.....	24
Cuadro 6. Morosidad de las Entidades Financieras Ubicadas por Ciudades.....	25
Cuadro 7. Exportaciones FOB por el puerto de Chimbote.....	26
Cuadro 8. Importaciones FOB por el puerto de Chimbote.....	27
Cuadro 9. Ingresos Corrientes del Gobierno Central.....	28
Cuadro 10. Producción Agropecuaria.....	29
Cuadro 11. Producción Pesquera.....	30
Cuadro 12. Producción Minera.....	31
Cuadro 13. Producción Manufacturera	32
Cuadro 14. Índice de Precios al Consumidor en la ciudad de Chimbote.....	33
Cuadro 15. Empleo Formal Urbano en Empresas de 10 y más Trabajadores en la ciudad de Huaraz, por Sector Económico.....	34
Cuadro 16. Empleo Formal Urbano en Empresas de 10 y más Trabajadores en la ciudad de Chimbote, por Sector Económico.....	35

DIRECCIÓN EN INTERNET

<http://www.bcrp.gob.pe/sucursales.htm>

INTRODUCCIÓN

En abril, la **inflación** en las ciudades de Huaraz y Chimbote fue de 0,95 por ciento y 0,50 por ciento, respectivamente.

La **actividad productiva** en el mes creció 4,9 por ciento, sustentado en el ascenso de los sectores pesca (146,3 por ciento), construcción (51,1 por ciento), manufactura (4,2 por ciento) y agropecuario (0,7 por ciento). Atenuó esta alza la caída que experimentó el sector minero (-3,0 por ciento).

El **empleo formal urbano** en empresas con 10 y más trabajadores, creció tanto en la ciudades de Chimbote como de Huaraz. En el primer caso, la expansión fue de 19,3 por ciento; en el segundo caso, de 2,0 por ciento.

Las **exportaciones** totalizaron en el mes US\$ 306,0 millones, 100,8 por ciento por encima del valor exportado en abril del 2005. En cuanto a las **importaciones**, sumaron en el mes US\$ 3,4 millones, 33,9 por ciento por encima de lo registrado en similar mes del pasado año.

En el sector fiscal, los **ingresos corrientes** del Gobierno Central totalizaron S/. 16,9 millones, 1,8 por ciento, por debajo de lo recaudado en abril del pasado año. Por su parte los **gastos** del Gobierno Regional aumentaron en el mes 7,2 por ciento.

En el sistema financiero, los **depósitos** y el **crédito** crecieron en 16,5 y 35,0 por ciento, respectivamente, en términos reales, respecto a abril del 2005. En cuanto a la **cartera atrasada**, registró en el mes un nivel de 9,9 por ciento.

I. INFLACIÓN

El IPC de la ciudad de **Huaraz** aumentó en abril 0,95 por ciento, acumulando en lo que va del año una variación positiva de 0,08 por ciento; sin embargo, en los últimos doce meses los precios acumularon un alza de 3,48 por ciento.

CUADRO N° 1
ANCASH: INFLACIÓN EN LAS
PRINCIPALES CIUDADES

ABRIL	Huaraz	Chimbote
Var. % mensual ^{1/}	0.95	0.50
Var. % acumulada ^{2/}	0.08	1.60
Var. % anual ^{3/}	3.48	2.70

1/ Respecto al mes de marzo

2/ De enero a abril

3/ Últimos doce meses

FUENTE: INEI – Chimbote y Huaraz

Por su parte, en la ciudad de **Chimbote**, la inflación en el mes fue de 0,50 por ciento; 1,6 por ciento, en el primer cuatrimestre del año, y 2,7 por ciento en los últimos doce meses.

GRÁFICO N° 1
INFLACIÓN ÚLTIMOS DOCE MESES
(Variación anualizada)

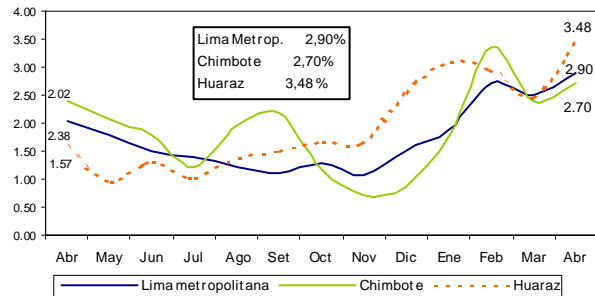

La inflación mensual en la ciudad de Chimbote se sustentó, principalmente, en el aumento de precios de los grupos de Alimentos (0,78 por ciento), y Alquileres (0,60 por ciento).

En la inflación anual, contribuyeron también al alza de precios dichos grupos: Alquileres con un incremento de 7,77 por ciento y Alimentos con el 3,13 por ciento.

CUADRO N° 2
CHIMBOTE: INFLACIÓN POR GRANDES GRUPOS DE CONSUMO – ABRIL 2006
(Año Base 1994 =100)

	PONDERACIÓN	VARIACIÓN PORCENTUAL		
		MENSUAL	ACUMULADA	ANUAL
1. Alimentos y Bebidas	54.66	0.78	12.81	3.13
2. Vestido y Calzado	7.15	0.00	0.67	0.62
3. Alq. Viv. Combust. y Electric.	10.93	0.60	0.70	7.77
4. Muebles, Enser. Manten. Viv.	4.35	0.00	0.07	0.37
5. Cuidados, Conserv. De la Salud	2.14	0.00	-1.04	-4.32
6. Transportes y Comunicaciones	8.86	0.01	-0.42	-0.40
7. Espar. Divers. Serv. Cult. y Ens.	5.27	0.00	0.76	0.51
8. Otros Bienes y Servicios	6.64	0.11	1.13	0.17

FUENTE: INEI – Chimbote

II. PRODUCCIÓN

La producción departamental creció en abril 4,9 por ciento, respecto a similar mes del pasado año, básicamente por la expansión

de las actividades no primarias que en conjunto crecieron 77,3 por ciento, expansión que fue atenuada con la caída que

experimentó la producción de las actividades primarias (-0,9 por ciento). En el primer grupo destaca la expansión de la industria no primaria (78,6 por ciento) y la construcción (51,1 por ciento).

En lo que va del año, de enero a abril, la producción acumulada se incrementó en 7,6 por ciento, por el aumento habido tanto en la actividad primaria (5,0 por ciento) como no primaria (33,3 por ciento).

CUADRO N° 3
ANCASH: VALOR BRUTO DE LA PRODUCCION
(variación real)

	2006	
	ABR	ENE-ABR
I. VBP Primario	-0.9	5.0
Agropecuaria	0.7	-9.8
. Agrícola	0.5	-14.2
. Pecuaria	1.3	3.3
Pesca	146.3	204.9
Minería metálica	-3.0	-6.9
Procesadores de recursos primarios	-28.2	30.1
II. VBP No Primario	77.3	33.3
Manufactura no primaria	78.6	33.7
Construcción	51.1	24.6
VBP de Bienes	4.9	7.6

Elaboración: BCRP. Sede Regional Trujillo. Departamento de Estudios Económicos.

1. Producción Agropecuaria

La actividad agropecuaria registró en abril un crecimiento modesto (0,7 por ciento) aunque revierte la tendencia decreciente de meses anteriores, que ha llevado a acumular una caída de 9,8 por ciento en el primer cuatrimestre del año.

En la expansión mensual del sector, los subsectores pecuario y agrícola crecieron en 1,3 por ciento y 0,5 por ciento, respectivamente.

CUADRO N° 4
ANCASH: VALOR BRUTO DE PRODUCCION AGROPECUARIA
(Variación real %)

	ABRIL		ENE - ABR	
	2005	2006	2005	2006
Subsector Agrícola	-11.4	0.5	5.6	-14.2
Subsector Pecuaria	8.0	1.3	2.3	3.3
Sector Agropecuario	-5.4	0.7	4.2	-9.8

FUENTE: Dirección Regional de Agricultura
Elaboración: BCRP. Sede Regional Trujillo. Departamento de Estudios Económicos

En el subsector agrícola, de un lado, aumentaron su producción, principalmente, arroz (112,6 por ciento), espárrago (24,3 por ciento), maíz amarillo duro (22,2 por ciento) y algodón en rama (20,0 por ciento). De otro lado, redujeron su producción,

principalmente, maíz amiláceo (-71,2 por ciento) y papa (-11,2 por ciento). Estos dos últimos cultivos se vieron afectados por el retraso de las lluvias que ocasionó una menor área sembrada.

CUADRO N° 5
PRODUCCION AGROPECUARIA 1/
(Toneladas)

	ABRIL				ENERO - ABRIL			
	2005		2006		2005		2006	
	Cosechas (Has)	TM	Cosechas (Has)	TM	Cosechas (Has)	TM	Cosechas (Has)	TM
Papa	2 745	27 074	2 473	24 047	7 679	76 493	5 747	58 003
Algodón rama	n.d.	1 900	n.d.	2 280	n.d.	8 930	n.d.	8 623
Maíz choclo	429	4 038	296	3 055	2 698	27 323	1 388	14 447
Caña de azúcar	435	40 000	328	39 848	1 766	166 565	1 507	163 903
Alfalfa	499	14 069	469	13 217	2 002	56 434	1 960	55 232
Maíz amarillo dur	467	2 435	575	2 975	2 722	13 836	2 669	14 002
Maíz amiláceo	1 515	2 196	534	633	3 784	5 244	1 902	2 394
Arroz	550	4 068	1 200	8 650	1 932	14 248	2 281	16 470
Espárrago	104	445	129	553	426	1 819	488	2 085
Olluco	373	1 739	213	1 033	616	2 908	237	1 157
Mango	100	862	218	2 109	467	3 977	575	5 552
Yuca	22	315	46	714	28	403	46	714

1/ Cifras preliminares.

FUENTE: Dirección Regional de Agricultura

Elaboración: BCRP. Sede Regional Trujillo. Departamento de Estudios Económicos

En lo referente al avance de la campaña agrícola (agosto 2005–abril 2006), se ha sembrado un total de 73,1 mil hectáreas, 18,5 por ciento por debajo de lo sembrado en el mismo lapso de la campaña pasada, y se

sustenta en la menor instalación de maíz amiláceo (-8,4 mil has), papa (-3,1 mil has) y cebada grano seco (-2,7 mil has), principalmente.

CUADRO N° 6
SUPERFICIE SEMBRADA EN ANCASH 1/
(HAS)

CULTIVOS 3/	Abril		CAMPAÑA AGRICOLA 2/	
	2005	2006	2004/2005	2005/2006
	CULTIVOS TRANSITORIOS	7 691	3 371	88 699
Arroz	0	0	2 131	2 281
Trigo	0	0	16 772	16 744
Maíz amiláceo	4 790	12	15 276	6 897
Frijol G.S	166	305	757	1 181
Papa	48	78	11 083	7 966
Maíz amarillo duro	1 560	2 182	11 101	11 909
Cebada	0	0	14 444	11 720
Algodón	402	14	2 334	1 345
Otros	725	780	14 801	12 111
CULTIVOS PERMANENTES	154	116	1 153	1 045
Caña de azúcar	154	116	1 153	1 045
Total 2/	7 845	3 487	89 852	73 199

1/ Cifras preliminares.

2/ De agosto a abril.

3/ Principales cultivos

FUENTE: Dirección Regional de Agricultura.

Elaboración: BCRP. Sede Regional Trujillo. Departamento de Estudios Económicos

El crecimiento del **subsector pecuario** se debió a la mayor producción de huevos (13,2 por ciento), carne de ovino (5,0

por ciento), leche (2,6 por ciento), carne de ave (2,4 por ciento) y carne de vacuno (2,0 por ciento).

CUADRO N° 7
ANCASH: PRODUCCIÓN PECUARIA
(T.M.)

	ABRIL			ENERO - ABRIL		
	2005	2006	VAR %	2005	2006	VAR %
Carne de ave	366	374	2.4	1400	1,442	3.0
Carne de vacuno	542	552	2.0	2089	2,201	5.4
Carne de porcino	89	90	0.5	353	320	-9.5
Carne de ovino	77	81	5.0	301	323	7.2
Carne de caprino	18	18	3.1	67	65	-4.3
Leche	1498	1536	2.6	6092	6,165	1.2
Huevos	25	28	13.2	105	112	5.9

GRAFICO N° 2

Participación en el VBP Pecuario
(Enero - Abril 2006)

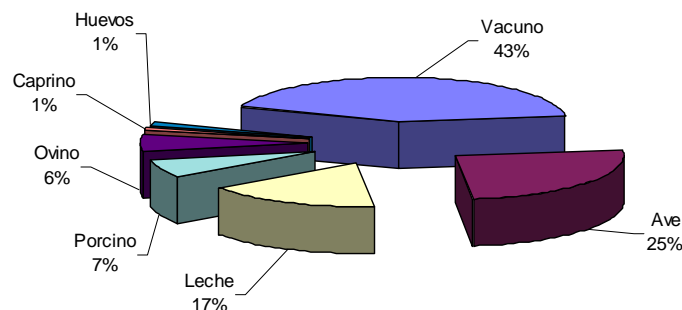

2. Producción Pesquera

La actividad pesquera creció 146,3 por ciento en abril, respecto a análogo mes del precedente año, por el mayor desembarque para el consumo humano directo (12,7 veces), particularmente de especies destinadas a la elaboración de conservas (21,5 veces) como el jurel y la caballa, alcanzando niveles de 14,4 mil Tm. y 7,1 mil Tm., respectivamente. En contraste, la pesca para la elaboración de

harina y aceite declinó 33,0 por ciento, por el menor desembarque de anchoveta (de 195,1 mil Tm. a 121,1 mil Tm.), asociada a la veda impuesta a este recurso que abarcó la mayor parte del mes.

En lo que va del año, la producción pesquera creció 204,9 por ciento, respecto al periodo comparable del 2005.

CUADRO N° 8
PRODUCCIÓN PESQUERA EN LA REGIÓN ANCASH 1/
(T.M.B.)

	ABRIL			ENE - ABR		
	2005	2006	Var % 2/	2005	2006	Var % 2/
Consumo Humano Directo	2 219	23 087	3/	38 821	125 787	255.1
. Desembarque Fresco	511	711	39.1	2 108	4 233	100.8
. Desembarque Congelado	680	208	-69.4	6 415	2 816	-56.1
. Desembarque Conserva	1 028	22 168	3/	30 298	118 738	291.9
Consumo Humano Indirecto	195 118	130 770	-33.0	195 149	263 763	35.2
. Anchoveta	195 118	121 168	-37.9	195 149	241 970	24.0
. Otras Especies		9 602	-		21 793	-
TOTAL	197 337	153 857	146.3	233 970	389 550	204.9

1/ Cifras preliminares.

2/ Variación en valores reales

3/ Variación superior al 1 000 por ciento

FUENTE: Dirección Regional de Pesquería.

3. Producción Minera

La minería metálica disminuyó en abril 3,0 por ciento, respecto a similar mes del año previo, básicamente, por la menor producción de zinc (-38,9 por ciento), plata (-22,5 por ciento) y oro (-9,0 por ciento), a diferencia de molibdeno, plomo y cobre cuya producción creció en el mes 52,3 por ciento, 20,8 por ciento y 20,2 por ciento, respectivamente.

En lo que va del año, la producción minera declinó 6,9 por ciento, por la caída que registraron todos los metales, a excepción de molibdeno y cobre que crecieron 43,0 y 11,4 por ciento, respectivamente. El oro declinó 6,5 por ciento, la plata 21,5 por ciento, el zinc 42,6 por ciento y el plomo 4,6 por ciento.

CUADRO N° 9

PRODUCCION MINERA EN ANCASH 1/

	ABRIL			ENE -ABR		
	2005	2006	Var %	2005	2006	Var%
MINERIA METÁLICA			-3.0			-6.9
Molibdeno (T.M.F.)	396	603	52.3	1 674	2 393	43.0
Cobre (T.M.F.)	30 307	36 419	20.2	125 135	139 343	11.4
Plomo (T.M.F.)	1 863	2 250	20.8	7 240	6 904	-4.6
Zinc (T.M.F.)	31 918	19 498	-38.9	115 358	66 186	-42.6
Plata (KG. F.)	45 865	35 538	-22.5	177 931	139 595	-21.5
Oro (KG. F.)	1 393	1 268	-9.0	5 959	5 565	-6.6

1/ Cifras preliminares

FUENTE: DGM/DPM / Estadísticas Minera.

Elaboración: BCRP. Sede Regional Trujillo. Departamento de Estudios Económicos

GRAFICO N° 3

Participación en el VBP Minero
(Ene - Abr 2006)

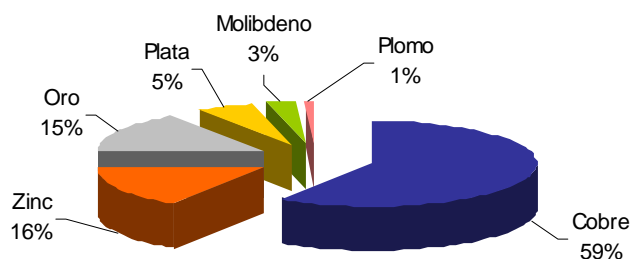

4. Producción Manufacturera

La actividad manufacturera creció 4,2 por ciento en abril, respecto a igual mes del precedente año, como resultado de la mayor actividad de la industria no primaria, que en el mes se expandió 78,6 por ciento. Contrariamente, la industria primaria declinó 28,2 por ciento, atenuando la expansión del sector.

Las cifras acumuladas en los cuatro primeros meses del año evidencian un aumento en la producción industrial de 32,1 por ciento. La industria primaria creció 30,1 por ciento, mientras que la no primaria lo hizo en 33,7 por ciento.

CUADRO N° 10
Valor Bruto de la Producción Manufacturera
 (Variación real) 1/

	ABRIL		ENE - ABR	
	2005	2006	2005	2006
Procesadores recursos primarios	-56.1	-28.2	-49.4	30.1
Industria no primaria	-17.5	78.6	-9.0	33.7
Total Sector	-49.0	4.2	-36.1	32.1

1/ Variación con respecto al mismo periodo del año anterior.
 FUENTE: Empresas Industriales

Subsector procesador de recursos primarios

El retroceso del subsector (-28,2 ciento) se sustenta en la menor actividad de la industria pesquera, particularmente la que produce harina (-48,3 por ciento) y congelados (-50,0 por ciento) asociada a la

poca disponibilidad de especies marinas. Por su parte, la producción de azúcar aumentó 3,0 por ciento por la mayor disponibilidad de materia prima y mejor calidad de la misma.

Subsector resto de la industria

La industria no primaria mantiene el dinamismo por tercer mes consecutivo, registrando en el mes una expansión de 78,6 por ciento, debido a los mayores niveles de producción de sus principales ramas como la

industria siderúrgica que creció 79,8 por ciento y la de acetileno que lo hizo en 15,5 por ciento.

CUADRO N° 11
PRODUCCIÓN MANUFACTURERA DE PRINCIPALES PRODUCTOS 1/

DESCRIPCIONES	UNIDAD DE MEDIDA	ABRIL			ENERO - ABRIL		
		2005	2006	Var.%2/	2005	2006	Var.%2/
PRODUCTOS ALIMENTICIOS							
Azúcar	Tm.	4 163	4 287	3.0	17 206	17 455	1.5
INDUSTRIA PESQUERA							
Conservas de Pescado	Tm.	499	3 847	670.5	9 448	21 602	128.6
Pescado Congelado	Tm.	366	183	-50.0	1 835	1 470	-19.9
Harina de Pescado	Tm.	72 191	37 603	-48.3	75 502	75 792	0.4
Aceite de Pescado	Tm.	6 384	7 428	16.4	6 581	13 737	108.7
PRODUCTOS SIDERÚRGICOS							
Planos	Tm.	1 781	5 292	197.1	9 465	14 228	50.3
No Planos	Tm.	17 384	29 076	67.3	79 411	106 971	34.7
Otros	Tm.	2 410	4 430	83.8	11 610	13 189	13.6
INDUSTRIA DE BEBIDAS							
Alcohol Etilico	Miles Lts	239	203	-14.8	666	882	32.4
SUSTANCIAS QUÍMICAS							
Acetileno	Kgr.	8 784	10 146	15.5	33 799	43 151	27.7

1/ Cifras preliminares.

2/ Variación en valores reales

FUENTE: Empresas Industriales.

5. Construcción

En abril, la construcción acentuó su dinamismo al registrar una expansión de 51,1 por ciento, respecto a similar mes del pasado año, atribuido al mayor gasto público y privado en la ejecución de diversas obras por parte de los gobiernos provinciales y distritales, así como en el aumento de la autoconstrucción, lo que se refleja en el

incremento del consumo local de cemento (22,1 por ciento) que pasó de 6,4 mil Tm. a 7,9 mil Tm.

Análogamente, las cifras acumuladas a abril exhiben una expansión del sector de 24,6 por ciento, al compararlas con similar lapso del 2005.

CUADRO N° 12
Principales indicadores del Sector Construcción

	ABRIL			ENE - ABR		
	2005	2006	Var %	2004	2005	Var %
Despacho de cemento (T.m.)	6 479	7 909	22.1	31 041	32 520	4.8
Venta de concreto (m3)	0	1 878	-	0	6 888	-

6. Aspectos Laborales

En marzo, el empleo formal urbano en empresas de 10 y más trabajadores, aumentó 2,0 por ciento en la ciudad de Huaraz, y 19,3 por ciento en la ciudad de Chimbote, respecto a similar mes del año previo.

La mayor demanda laboral en **Huaraz**, se dio, principalmente, en los sectores comercio y electricidad, gas y agua, que elevaron su demanda de empleo en 12,6 y 3,3 por ciento, respectivamente.

Por su parte, en **Chimbote**, la expansión se generó en los sectores: extractivo (195,9 por ciento), industria (11,4 por ciento), servicios (9,2 por ciento),

comercio (5,1 por ciento), electricidad, gas y agua (3,7 por ciento), siendo contrarrestado por el sector transporte y comunicaciones (-31,4 por ciento).

El incremento en el sector extractivo se debió a la actividad pesquera, donde la demanda de trabajadores fue originada por la mayor disponibilidad de recursos hidrobiológicos ante el levantamiento de la veda, mientras que en el sector industria, se debió a la mayor producción de conservas de pescado y azúcar.

GRAFICO N° 4

Huaraz: Empleo Formal Urbano en Empresas de 10 y más Trabajadores (Variación % anualizada)



GRAFICO N° 5

Chimbote: Empleo Formal Urbano en Empresas de 10 y más Trabajadores (Variación % anualizada)

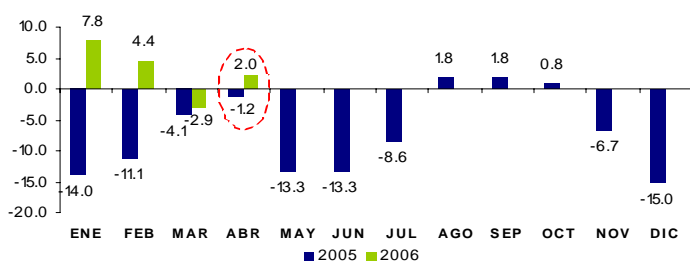
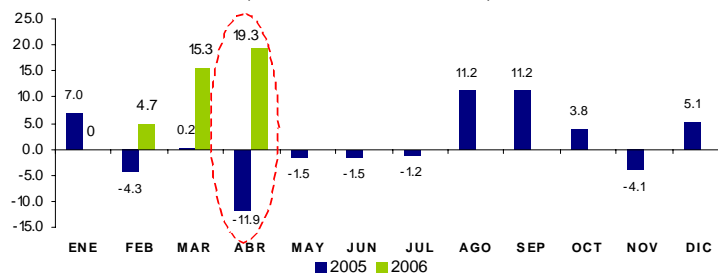

CUADRO N° 13

Ciudad de Huaraz: Empleo Formal Urbano en Empresas de 10 y más Trabajadores por Sectores Económicos (Abril 2006)

Sectores Económicos	Distribución porcentual al mes de Mayo 2005 1/	Variación mensual (%) 2/	Variación anual (%) 3/
Extractivo	41.8	5.9	0.6
Electri. Gas y Agua	10.1	-0.9	3.3
Comercio	11.8	2.1	12.6
Transp. y Comunic.	4.8	-1.0	3.0
Servicios	31.5	13.1	0.9
Total	100.0	6.4	2.0
Total absoluto	2 115		

CUADRO N° 14

Ciudad de Chimbote: Empleo Formal Urbano en Empresas de 10 y más Trabajadores por sectores económicos (Abril 2006)

Sectores Económicos	Distribución porcentual al mes de Mayo 2005 1/	Variación mensual (%) 2/	Variación anual (%) 3/
Extractivo	18.0	72.5	195.9
Industria	46.2	-3.6	11.4
Electri. Gas y Agua	3.4	0.8	3.7
Comercio	6.5	5.8	5.1
Transp. y Comunic.	5.9	-35.9	-31.4
Servicios	20.0	15.3	9.2
Total	100.0	6.5	19.3
Total absoluto	14 132		

1/ Última actualización del marco muestral, la cual se actualiza anualmente.

2/ Variación del empleo del mes de abril respecto al mes de marzo.

3/ Variación anual del mes de abril respecto al mismo mes del año anterior.

FUENTE: MTPE-DNPEFP. Encuesta Nacional de Variación Mensual del Empleo en empresas de 10 y más trabajadores de todos los sectores económicos excepto construcción.

En cuanto a conflictos laborales en empresas con régimen laboral privado, no se registró en abril ninguna paralización, por lo cual no hubo pérdida de horas - hombre. En

lo que va del año, se acumuló tres paralizaciones con una pérdida total de 51,6 mil horas hombre.

CUADRO N° 15
HUELGAS, TRABAJADORES COMPRENDIDOS Y HORAS HOMBRE PERDIDAS EN EL SECTOR PRIVADO
(Información Mensual)

2006	Huelgas	Trabajadores Comprendidos	Horas hombres perdidas
Enero	1	552	48 576
Febrero	1	22	176
Marzo	1	350	2 800
Abril	0	0	0
Acum. a Abril	3	924	51,552

FUENTE: MTPE-DNPEFP. Encuesta Nacional de Variación Mensual del Empleo en empresas de 10 y más trabajadores de todos los sectores económicos excepto construcción.

II. SECTOR EXTERNO

1. EXPORTACIONES

Las exportaciones de Ancash, realizadas por diferentes puntos de embarque del país, totalizaron en abril US\$ 306,0 millones; 100,8 por ciento por encima de lo exportado en abril del 2005. Las exportaciones tradicionales y no tradicionales se expandieron en 98,5 por ciento y 220,0 por ciento, respectivamente.

Las exportaciones tradicionales, que representan el 97,0 por ciento de lo exportado en el mes, alcanzaron un valor de US\$ 297,0 millones, destacando, la expansión de oro (228,4 por ciento), cobre (95,4 por ciento), molibdeno (75,6 por ciento) y zinc (2,3 por ciento)

En el rubro de los no tradicionales, destacan la expansión de las exportaciones de calamar y pota congelada (186,5 por ciento), conchas de abanico (170,2 por ciento), mango fresco y congelado (53,1 por ciento), flores frescas (44,9 por ciento), lechugas frescas (30,6 por ciento), cebolla fresca (28,6 por ciento) y la mayor exportación de pescado congelado.

En el período de enero a abril, las exportaciones totales acumularon un valor de US\$ 818,4 millones, 23,7 por ciento por encima de lo exportado en el mismo período de 2005, por la mayor exportación de productos tradicionales (22,9 por ciento) como no tradicionales (45,8 por ciento)

CUADRO N° 16
ANCASH: EXPORTACIONES POR TIPO DE PRODUCTO
(Valor FOB en miles de US\$)

TIPO	ABRIL			ENE-ABR		
	2005	2006	Var %	2005	2006	Var %
Exportaciones Tradicionales	149 505	296 794	98.5	640 166	787 084	22.9
Azúcar	0	0	--	0	0	--
Harina de Pescado	2 464	416	-83.1	61 402	70 559	14.9
Cobre	89 309	174 513	95.4	313 359	385 556	23.0
Molibdeno	25 756	45 225	75.6	123 485	117 697	-4.7
Zinc	12 550	12 845	2.3	49 899	38 582	-22.7
Oro	19 425	63 796	228.4	75 098	158 561	111.1
Aceite de Pescado	0	0	--	16 923	16 129	-4.7
Otros Productos Tradicionales 1/	0	0	--	0	0	--
Exportaciones No Tradicionales	2 881	9 221	220.0	21 487	31 337	45.8
Productos Agropecuarios	308	568	84.4	1 759	3 290	87.0
Espárragos Frescos	15	0	-100.0	27	24	-11.6
Espárragos Congelados	0	0	--	84	219	160.3
Verduras Frescas 2/	25	12	-51.7	108	59	-45.6
Páprika	0	46	--	161	96	-40.1
Arvejas Frescas	17	5	-68.7	56	7	-88.0
Frejolito Fresco	33	19	-42.1	155	43	-72.3
Cebolla Fresca	13	16	28.6	77	56	-27.3
Flores Frescas 3/	85	123	44.9	399	325	-18.5
Oleoresina De Marigold y Paprika	0	175	--	10	367	8/
Lechugas Frescas	53	69	30.6	201	258	28.1
Mango Fresco y Congelado	68	103	53.1	420	1 836	337.7
Otros productos Agropecuarios 4/	0	0	--	61	0	-100.0
Productos Hidrobiológicos	1 037	8 496	719.1	9 655	21 257	120.2
Pescado Congelado 5/	24	1 441	8/	567	2 965	423.5
Conservas de Pescado	0	4 601	--	692	9 810	8/
Mariscos Congelados 6/	132	0	-100.0	380	133	-65.0
Calamar y Pota Congelada	447	1 282	186.5	447	3 094	591.8
Conchas de Abanico	434	1 173	170.2	7 569	5 254	-30.6
Demás Productos	1 536	157	-89.8	10 073	6 791	-32.6
Productos Siderurgicos 7/	1 507	139	-90.8	9 938	6 719	-32.4
Maquinaria y Equipos	29	0	-100.0	29	16	-43.0
Muebles y Adornos en Madera	0	0	--	105	0	-100.0
Otros	0	18	8/	1	56	8/
Total	152 386	306 016	100.8	661 653	818 421	23.7

- 1/ Cenizas de Zinc, Ferromolibdeno
 2/ Albahaca, Eneldo, Achicoria, Perejil, Perifollo, Tomillo, Mejorana
 3/ Gypsophila, Hortencias, Liatris, Rosas
 4/ Camote Congelado, Limon Fresco
 5/ Anchoqueta, Atun, Pejerrey, Perico, Caballa
 6/ Abalon, Caracoles de Mar, Centolla, Navaja, Lapas, Langosta
 7/ Alcantarillas, Barras de Acero, Guardavías, Planchas, Tuberías
 8/ Variación superior a 1000 por ciento

FUENTE: ADUANAS
 Elaboración: BCRP. Sede Regional Trujillo. Departamento de Estudios Económicos

En lo que va del año, de enero a abril, las exportaciones se han concentrado en nueve países; en primer lugar Canadá, que adquiere el 26,1 por ciento del total, básicamente oro; le siguen en orden China

(18,2 por ciento); Chile (13,4 por ciento); Japón (8,2 por ciento); Alemania (8,1 por ciento); Suiza (7,5 por ciento), Corea del Sur (5,2 por ciento); Finlandia (3,2 por ciento) y Bulgaria (2,7 por ciento)

CUADRO N° 17
ANCASH: PRINCIPALES PAISES DESTINO Y PRINCIPAL PRODUCTO EXPORTADO
(ENE – ABR 2006)

País	% del Total	Principal Producto
Canadá	26.1	Oro
China	18.2	Cobre
Chile	13.4	Molibdeno
Japón	8.2	Cobre
Alemania	8.1	Harina de pescado
Suiza	7.5	Oro
Corea del Sur	5.2	Cobre
Finlandia	3.2	Cobre
Bulgaria	2.7	Cobre
Otros Países	7.4	Otros productos
Total	100.0	

FUENTE: ADUANAS
 Elaboración: BCRP. Sede Regional Trujillo. Departamento de Estudios Económicos

En lo referido a la utilización de la infraestructura portuaria local, durante el lapso de enero a abril, el 68,0 por ciento del volumen exportado (536,6 mil Tm) se ha realizado por Punta Lobitos (Huarmey), básicamente cobre (309,3 mil Tm) y zinc (50,3 mil Tm); el 28,0 por ciento por el Puerto de Chimbote (151,9 mil Tm), básicamente harina de pescado (109,2 mil

Tm), aceite de pescado (28,2 mil Tm) y barras de acero (13,2 mil Tm); el 3,0 por ciento se exportó vía puerto del Callao (16,9 mil Tm); el 1,0 por ciento restante por el puerto de Paita (6,7 mil Tm) y en pequeñas proporciones por el puerto de Salaverry (607,2 Tm), el puerto de Desaguadero (531,1 Tm), el aeropuerto Jorge Chávez (322,7 Tm) y por la frontera de Puno (38,4 Tm).

GRÁFICO N° 6

EXPORTACIONES POR PUERTO: PESO NETO TM

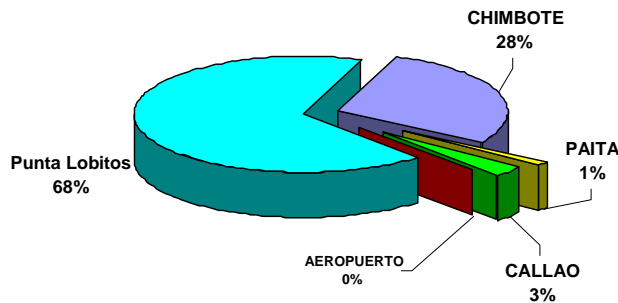

FUENTE: ADUANAS
 Elaboración: BCRP. Sede Regional Trujillo. Departamento de Estudios Económicos

2. IMPORTACIONES

En cuanto a las importaciones realizadas por el Puerto de Chimbote, totalizaron en abril US\$ 3,4 millones, 33,9 por ciento por encima de lo importado en abril del 2005, principalmente, por la mayor compra de insumos industriales (33,9 por ciento).

En el lapso acumulado, de enero a abril, las importaciones totalizaron US\$ 25,6 millones, 53,6 por ciento más del valor importado en el mismo lapso del 2005.

El principal país proveedor de las importaciones durante el mes fue Colombia, quien provee el 100 por ciento, del coque metalúrgico que importa Siderperú.

CUADRO N° 18
IMPORTACIONES POR EL PUERTO DE CHIMBOTE
(Valor FOB en miles de US\$)

	ABRIL			ENE-ABR		
	2005	2006	Var %	2005	2006	Var %
I. Bienes Consumo	0	0	-.-	0	0	-.-
II. Insumos	2 504	3 354	33.9	16 686	25 622	53.6
Combust. Lubric. y Conexos	0	0	-.-	0	0	-.-
Agropecuarios	0	0	-.-	0	0	-.-
Industriales	2 504	3 354	33.9	16 686	25 622	53.6
Otros	0	0	-.-	0	0	-.-
III. Bienes Capital	0	0	-.-	0	0	-.-
TOTAL	2 504	3 354	33.9	16 686	25 622	53.6

FUENTE: ADUANAS
Elaboración: BCRP. Sede Regional Trujillo. Departamento de Estudios Económicos

IV. FINANZAS PÚBLICAS

1. Gobierno Central

En abril, los ingresos del Gobierno Central (excluidas las contribuciones sociales) ascendieron a S/. 16,9 millones, 1,8 por ciento menos, en términos reales, respecto a similar mes del 2005.

La reducción en la recaudación mensual se sustenta, principalmente, en el Impuesto a la Renta (IR) que disminuyó en 21,3 por ciento, por efecto del menor ingreso por regularización (-46,2 por ciento) y lo

proveniente de personas naturales (-0,4 por ciento).

En el IGV, la recaudación sumó S/. 6,8 millones, 42,6 por ciento más que similar mes del 2005, sustentado en los mayores ingresos proveniente, tanto por operaciones externas (58,6 por ciento) como internas (38,1 por ciento).

CUADRO N° 19
INGRESOS CORRIENTES DEL GOBIERNO CENTRAL ANCASH
(En miles de Nuevos Soles)

	ABRIL			ENE - ABR		
	2005	2006	Var % 1/	2005	2006	Var % 1/
I.INGRESOS TRIBUTARIOS	16 435	16 612	-1.8	56 767	63 935	9.9
1.Impuestos a la Renta	9 306	7 541	-21.3	22 786	25 136	7.6
- Personas Naturales	2 078	2 129	-0.4	7 139	6 759	-7.6
- Personas Jurídicas	2 249	2 653	14.6	9 902	13 833	36.3
- Regularización	4 979	2 759	-46.2	5 746	4 544	-22.8
2. Impuesto a la Importación	2	108	5224.1	93	113	18.5
3.Impuestos a la Prod. y Cons.	4 700	6 896	42.6	28 716	33 974	15.4
I.G.V.	4 699	6 896	42.6	28 714	33 974	15.4
- Operaciones Internas	3 670	5 216	38.1	18 218	18 222	-2.4
- Operaciones Externas	1 030	1 680	58.6	10 496	15 752	46.4
I.S.C. ^{2/}	1	0	-26.4	2	1	-60.5
4.Otros ingresos tributarios	2 427	2 067	-17.2	5 172	4 712	-11.1
II.INGRESOS NO TRIBUTARIOS	308	314	-0.8	1 576	1 242	-23.1
TOTAL	16 743	16 926	-1.8	58 343	65 177	9.0

1/ En términos reales

2/ Incluye ISC por operaciones externas

Fuente: SUNAT.

Elaboración: BCRP. Sede Regional Trujillo. Departamento de Estudios Económicos

2. Gobierno Regional

Los gastos del Gobierno Regional totalizaron en abril S/. 41,5 millones, 7,2 por ciento por encima de lo gastado en análogo mes del 2005, en términos reales. La expansión se dio tanto en los gastos de capital (28,0 por ciento) como en los gastos corrientes (5,9 por ciento), aunque este último representa el 9,3 por ciento del gasto total.

Durante el primer cuatrimestre del año, los gastos acumularon un total de S/. 168,5 millones, 5,5 por ciento más de su similar del 2005. Los gastos de capital aumentaron en 28,7 por ciento, básicamente lo destinado a la adquisición de maquinaria y equipo.

CUADRO N° 20
EJECUCIÓN PRESUPUESTAL POR TIPO DE GASTO
(En miles de nuevos soles)

	ABRIL			ENERO - ABRIL		
	2005	2006	Var. %	2005	2006	Var. %
A. GASTOS CORRIENTES	35 589	38 788	5.9	146 987	156 789	4.1
5.1. Pers.y Obligac.Soc.	26 464	29 683	9.0	109 743	118 519	5.4
5.2. Obligaciones Previs.	6 064	6 114	-2.0	25 824	26 773	1.1
5.3. Bienes y Servicios	2 884	2 780	-6.3	10 615	10 702	-1.6
5.4. Otros gastos corrientes	177	210	15.1	805	795	-3.7
B. GASTOS DE CAPITAL	2 119	2 792	28.0	8 870	11 699	28.7
6.5 Inversiones	1 983	1 969	-3.5	8 590	8 742	-0.7
6.7 Otros gast.de capital	136	823	487.6	280	2 957	929.1
TOTAL	37 708	41 579	7.2	155 857	168 488	5.5

Fuente: Gobierno Regional de Ancash
Elaboración: BCRP. Sede Regional Trujillo. Departamento de Estudios Económicos

Los recursos que financian el presupuesto regional provienen, en un 93,8 por ciento, de las Transferencias del Gobierno Central (Recursos Ordinarios); en un 3,1 por

ciento, de Recursos Directamente Recaudados, el 1,9 por ciento del Canon y Sobrecanon, y en un 1,2 por ciento de Donaciones y Transferencias.

CUADRO N° 21
EJECUCIÓN PRESUPUESTAL POR TIPO DE GASTO
(En miles de nuevos soles)

	ABRIL				ENERO - ABRIL			
	2005	%	2006	%	2005	%	2006	%
Recursos Ordinarios	33,732	89.5	38,981	93.8	140,036	89.8	153,209	90.9
Canon y Sobre Canon	917	2.4	797	1.9	5,405	3.5	8,653	5.1
Recursos Direct. Recaudados	1,524	4.0	1,296	3.1	5,783	3.7	5,062	3.0
Donaciones y Transferencias	573	1.5	505	1.2	1,648	1.1	1,564	0.9
Fondo de Compensación Regional	962	2.6	0	0.0	2,986	1.9	0	0.0
TOTAL	37,708	100.0	41,579	100.0	155,857	100.0	168,488	100.0

Fuente: Gobierno Regional de Ancash
Elaboración: BCRP. Sede Regional Trujillo. Departamento de Estudios Económicos

V. MONEDA Y CRÉDITO

1. Depósitos del Sistema Financiero

En abril, los depósitos y obligaciones del sistema financiero ascendieron a S/. 533,1 millones, 16,5 por ciento por encima, en términos reales, del nivel alcanzado en similar mes del 2005.

En la expansión destacan los depósitos en moneda nacional que crecieron 30,1 por ciento, lo que ha permitido acrecentar su participación en los depósitos

totales, de 40,3 a 45,0 por ciento, en los últimos doce meses.

Por su parte, los depósitos en moneda extranjera crecieron en 7,3 por ciento; 16,6 por ciento en las IEMF y 6,8 por ciento en la banca múltiple.

2. Crédito al Sector Privado

Al finalizar Abril, el saldo de las colocaciones ascendió a S/. 548,1 millones, 35,0 por ciento por encima de lo colocado en análogo mes del pasado año.

El crédito en moneda nacional creció en 40,0 por ciento y su similar en moneda extranjera lo hizo en 31,3 por ciento. El dinamismo crediticio se ha dado tanto en la banca múltiple como en las IEMF, que

aumentaron su crédito en 36,0 y 34,3 por ciento, respectivamente.

En cuanto a la mora, la cartera atrasada alcanzó en el mes la suma de S/. 54,4 millones, que representa el 9,9 por ciento del crédito total. La cartera atrasada en dólares asciende a 13,7 por ciento, mientras que en moneda nacional totaliza 5,3 por ciento.

GRAFICO N° 7
Ancash: Depósitos y Colocaciones del Sistema Financiero
 (En Millones de Nuevos Soles)

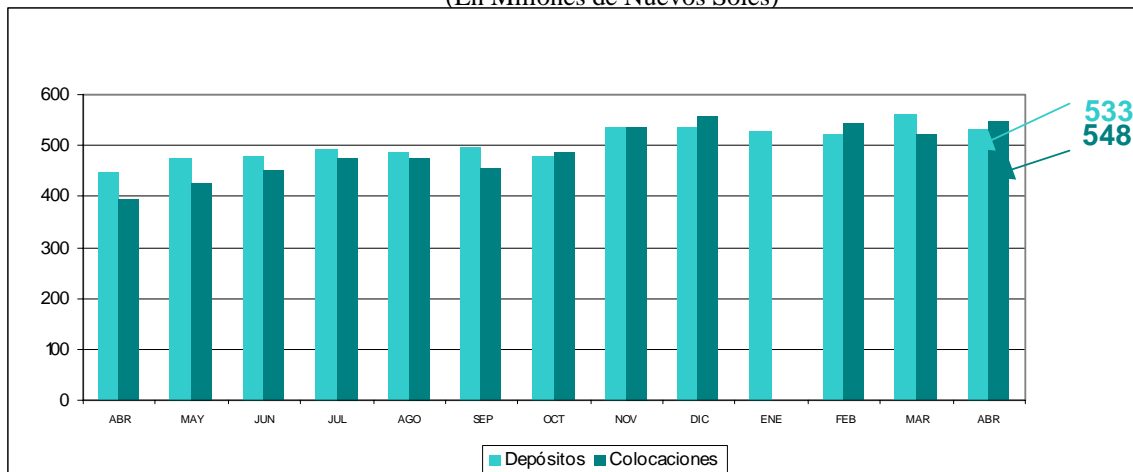

FUENTE : SBS

ELABORACION : BCRP. Sede Regional Trujillo. Departamento de Estudios Económicos

CUADRO N° 22
DEPÓSITOS Y COLOCACIONES DEL SISTEMA FINANCIERO
(En millones de nuevos soles)

	Depósitos			Colocaciones		
	Abril			Abril		
	2005	2006	Var. %	2005	2006	Var. %
Sistema Bancario	379	442	13,4	296	412	35,3
Banco de La Nación	0	0	0,0	0	0	0,0
Banca Múltiple	372	434	13,6	283	396	36,0
Banca de Consumo	7	7	2,3	13	16	19,6
Instituciones de Microfinanzas	66	92	34,7	98	136	34,3
Caja Trujillo	3	5	35,4	17	27	58,5
Caja Rural Chavín	10	16	64,2	9	14	49,7
Caja Municipal del Santa	53	70	28,9	55	71	26,6
Edpyme Edyficar	0	0	0,0	18	23	23,9
Edpyme EFECTIVA	0	0	0,0	0	0	0,0
Caja Nor Perú	0	0	0,0	0	0	0,0
TOTAL	445	533	16,5	394	548	35,0
En M/N	179	240	30,1	171	246	40,0
En M/E	265	293	7,3	223	302	31,3

FUENTE : SBS

ELABORACION : BCRP. Sede Regional Trujillo. Departamento de Estudios Económicos

3. Tasas de Interés

Las tasas de interés registraron en abril el siguiente comportamiento. En moneda nacional, la TAMN mantuvo su nivel en 24,3 por ciento, en tanto que la TIPMN aumento de 3,0 a 3,3 por ciento.

En cuanto a moneda extranjera, la TAMEX descendió de 10,6 a 10,5 por ciento, mientras que la TIPMEX se mantuvo en 2,0 por ciento.

CUADRO N° 23
TASAS DE INTERÉS DEL SISTEMA BANCARIO
(En porcentaje)

	EN MONEDA NACIONAL				EN MONEDA EXTRANJERA			
	TAMN	TIPMN	AHORRO	LEGAL	TAMEX	TIPMEX	AHORRO	LEGAL
2005								
Enero	26,3	2,5	1,2	2,5	9,3	1,3	0,6	1,3
Febrero	26,2	2,5	1,2	2,5	9,6	1,3	0,6	1,3
Marzo	26,2	2,5	1,2	2,5	9,6	1,4	0,6	1,4
Abril	25,9	2,6	1,2	2,6	9,6	1,4	0,6	1,4
Mayo	25,7	2,7	1,2	2,7	9,6	1,4	0,6	1,4
Junio	26,0	2,7	1,2	2,7	9,7	1,5	0,6	1,5
Julio	26,0	2,6	1,2	2,6	9,9	1,5	0,6	1,5
Agosto	25,7	2,6	1,2	2,6	9,9	1,5	0,6	1,5
Setiembre	25,6	2,6	1,2	2,6	10,0	1,6	0,6	1,6
Octubre	24,6	2,6	1,2	2,6	10,1	1,7	0,6	1,7
Noviembre	24,5	2,6	1,2	2,6	10,3	1,8	0,6	1,8
Diciembre	23,6	2,6	1,2	2,6	10,4	1,8	0,6	1,8
2006								
Enero	24,1	2,8	1,2	2,8	10,6	1,9	0,6	1,9
Febrero	24,1	2,9	1,2	2,9	10,6	2,0	0,6	2,0
Marzo	24,3	3,0	1,2	3,0	10,6	2,0	0,6	2,0
Abril	24,3	3,3	1,2	3,3	10,5	2,0	0,6	2,0

FUENTE: Nota Semanal - BCRP

ELABORACION: BCRP. Sede Regional Trujillo. Departamento de Estudios Económicos

GRAFICO N° 8
Evolución de la TAMN y TAMEX
(Últimos doce meses)

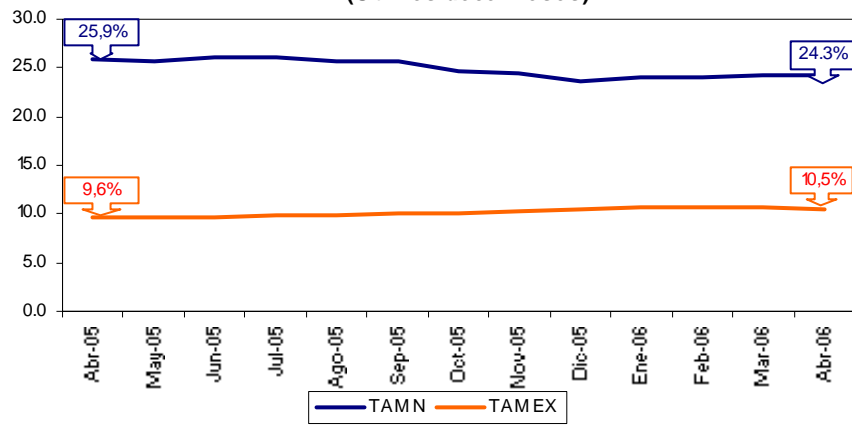

FUENTE: Nota Semanal - BCRP
ELABORACION: BCRP. Sede Regional Trujillo. Departamento de Estudios Económicos

INFORMACIÓN ESTADÍSTICA MENSUAL

CUADRO 1

ANCASH: DEPÓSITOS Y OBLIGACIONES DEL SISTEMA FINANCIERO
(Saldos en miles de nuevos soles)

ENTIDADES FINANCIERAS	2005									2006			
	ABR	MAY	JUN	JUL	AGO	SEP	OCT	NOV	DIC	ENE	FEB	MAR	ABR
I. SISTEMA BANCARIO	378 254	405 265	405 109	418 147	408 843	419 330	398 679	453 172	451 004	440 419	429 726	469 513	441 505
A. BANCO DE LA NACIÓN	0	0	0	0	0	0	0	0	0	0	0	0	0
B. EMPRESAS BANCARIAS	378 254	405 265	405 109	418 147	408 843	419 330	398 679	453 172	451 004	440 419	429 726	469 513	441 505
Interbank	26 414	27 189	26 773	27 295	26 531	27 532	27 068	26 475	28 220	29 401	27 754	27 952	29 156
Continental	102 662	102 293	103 498	110 265	108 968	111 185	106 873	124 008	130 416	130 589	119 064	121 534	115 872
Crédito	168 007	184 892	186 201	185 818	179 594	189 476	179 125	206 888	188 997	186 834	187 969	219 031	199 678
ScotiaBank*	74 245	83 841	81 392	87 630	86 500	83 938	78 428	88 662	96 030	85 876	87 240	93 049	88 932
Trabajo	6 926	7 050	7 245	7 139	7 250	7 199	7 185	7 139	7 308	7 366	7 313	7 339	7 287
Mi Banco	0	0	0	0	0	0	0	0	33	353	385	608	579
II. INSTITUCIONES DE MICROFINANZAS	67 562	70 266	74 543	74 721	76 392	78 408	80 995	82 561	86 496	87 912	90 575	91 541	91 555
Caja Rural Chavín	9 670	10 062	10 812	11 043	11 564	11 993	13 083	12 649	13 676	15 469	15 623	16 354	16 339
Caja Municipal del Santa	54 651	56 794	60 001	59 966	60 961	62 378	63 961	65 499	68 187	68 224	70 687	70 762	70 474
Edpyme EFECTIVA	0	0	0	0	0	0	0	0	0	0	0	0	0
Edyficar	0	0	0	0	0	0	0	0	0	0	0	0	0
Caja Trujillo	3 241	3 410	3 730	3 712	3 867	4 037	3 951	4 413	4 634	4 219	4 265	4 295	4 516
Caja Nor Perú	0	0	0	0	0	0	0	0	0	0	0	131	226
TOTAL	445 816	475 531	479 652	492 868	485 235	497 738	479 674	535 732	537 501	528 332	520 301	561 054	533 060
En M/N	181 146	191 399	192 143	211 046	207 732	216 863	206 504	239 133	240 411	240 529	231 401	257 431	240 029
En M/E	264 670	284 132	287 509	281 822	277 503	280 875	273 171	296 599	297 089	287 803	288 900	303 623	293 031

* Wiese Sudameris ahora Scotiabank

FUENTE: Superintendencia de Banca y Seguros

ELABORACION : BCRP. Sede Regional Trujillo. Departamento de Estudios Económicos.

CUADRO 2

ANCASH: DEPÓSITOS EN LAS ENTIDADES FINANCIERAS UBICADAS POR CIUDADES – ABRIL 2006

ENTIDADES FINANCIERAS	DEPÓSITOS								TOTAL DE DEPÓSITOS		
	CHIMBOTE		HUARAZ		CASMA 1/		CARAZ		ANCASH		
	M/N	M/E	M/N	M/E	M/N	M/E	M/N	M/E	M/N	M/E	TOTAL
I. SISTEMA BANCARIO	89 394	195 578	66 474	64 443	3 614	4 684	6 842	10 910	165 891	275 615	469 513
A. BANCO DE LA NACIÓN	0	0	0	0	0	0	0	0	0	0	0
B. EMPRESAS BANCARIAS	89 394	195 578	66 474	64 443	3 614	4 684	6 842	10 910	165 891	275 615	441 505
Interbank	8 569	13 064	3 347	4 177	0	0	0	0	11 916	17 240	29 156
Continental **	29 883	53 430	22 795	9 763	0	0	0	0	52 679	63 193	115 872
Crédito	32 752	92 955	24 169	24 186	3 614	4 684	6 408	10 910	66 944	132 735	199 678
ScotiaBank /	15 090	34 073	14 225	25 543	0	0	0	0	29 316	59 617	88 932
Trabajo	2 754	1 880	1 886	768	0	0	0	0	4 640	2 647	7 287
Mi Banco	347	176	50	7	0	0	0	0	397	182	579
II. INSTITUCIONES DE MICROFINANZAS	51 495	10 600	20 258	5 770	1 766	865	620	182	74 138	18 031	91 555
Caja Rural Chavín	2 527	200	8 940	3 447	722	504	0	0	12 189	4 150	16 339
Caja Municipal del Santa *	48 764	10 377	8 164	961	1 044	361	620	182	58 592	11 881	70 474
Edpyme EFECTIVA ***	0	0	0	0	0	0	0	0	0	0	0
Edyficar	0	0	0	0	0	0	0	0	0	0	0
Caja Trujillo	0	0	3 154	1 362	0	0	0	0	3 154	1 362	4 516
Caja Nor Perú //	203	23	0	0	0	0	0	0	203	23	226
TOTAL	197 843	223 052	117 788	79 425	7 807	7 294	8 132	11 268	240 029	293 646	533 060

/ Wiese Sudameris ahora ScotiaBank

1/ Incluye saldos de las of. Casma y Huarney

** Chimbote iclude of. Mcdo.Modelo

* Chimbote incluye saldos de las ag. Nuevo Chimbote y Of. Especial

*** EFECTIVA apertura en Enero 2006 ag. Chimbote

// Caja Nor Perú apertura ag. Chimbote en Marzo 2006

FUENTE: Superintendencia de Banca y Seguros

ELABORACION : BCRP. Sede Regional Trujillo. Departamento de Estudios Económicos

CUADRO 3

ANCASH: CRÉDITO DEL SISTEMA FINANCIERO AL SECTOR PRIVADO
(En miles de nuevos Soles)

ENTIDADES FINANCIERAS	2005									2006			
	ABR	MAY	JUN	JUL	AGO	SEP	OCT	NOV	DIC	ENE	FEB	MAR	ABR
I. SISTEMA BANCARIO	295 946	325 310	346 679	368 845	365 325	339 020	363 893	404 721	422 877	409 322	404 623	378 384	411 932
Interbank	35 650	36 087	36 393	36 571	37 077	37 664	38 132	38 810	39 393	40 366	38 821	38 363	39 169
Continental	69 388	71 887	77 668	80 452	80 750	81 625	84 580	92 789	91 756	88 135	88 089	93 690	100 947
Crédito	86 955	102 894	116 920	140 751	138 091	112 265	132 671	150 679	171 550	171 545	172 312	139 864	157 147
ScotiaBank*	90 670	101 305	102 367	97 896	95 969	94 110	94 665	107 658	104 446	91 726	86 286	85 245	90 781
Trabajo	13 283	13 137	13 331	13 175	13 438	13 356	13 845	14 785	15 162	15 143	15 548	16 316	16 353
Mi Banco	0	0	0	0	0	0	0	0	571	2 407	3 567	4 906	7 536
II. INSTITUCIONES DE MICROFINANZAS	98 874	100 778	104 293	107 064	110 855	116 720	122 294	130 409	134 454	134 749	139 696	144 727	136 135
Caja Rural Chavín	9 409	9 723	10 065	10 466	10 911	11 946	12 582	13 095	13 575	14 045	14 674	14 690	14 497
Caja Municipal del Santa	54 968	56 221	58 732	60 586	62 665	65 547	68 896	73 095	73 898	73 826	76 786	80 245	71 320
Edpyme EFECTIVA	0	0	0	0	0	0	0	0	0	28	166	311	485
Edifycar	17 897	17 696	17 947	18 325	18 460	19 171	19 810	21 570	22 366	21 915	22 599	23 022	22 592
Caja Trujillo	16 600	17 138	17 549	17 687	18 819	20 056	21 006	22 650	24 614	24 935	25 473	26 459	27 080
Caja Nor Perú	0	0	0	0	0	0	0	0	0	0	0	0	162
TOTAL	394 820	426 088	450 972	475 909	476 180	455 740	486 187	535 130	557 331	544 071	544 320	523 111	548 067
En M/N	171 274	173 291	174 882	186 241	193 413	202 195	208 295	219 015	229 469	233 608	241 127	249 038	246 275
En M/E	223 546	252 797	276 090	289 668	282 767	253 545	277 892	316 114	327 862	310 464	303 193	274 073	301 793

*Wiese Sudameris ahora ScotiaBank

FUENTE: Superintendencia de Banca y Seguros

ELABORACION : BCRP. Sede Regional Trujillo. Departamento de Estudios Económicos

CUADRO 4

ANCASH: COLOCACIONES DE LAS ENTIDADES FINANCIERAS UBICADAS POR CIUDADES – ABRIL 2006

(Saldos en miles de nuevos soles)

ENTIDADES FINANCIERAS	COLOCACIONES								TOTAL COLOCACIONES		
	CHIMBOTE		HUARAZ		CASMA 1/		CARAZ		ANCASH		
	M/N	M/E	M/N	M/E	M/N	M/E	M/N	M/E	M/N	M/E	TOTAL
I. SISTEMA BANCARIO	97 747	211 350	43 187	55 206	644	2 278	1 266	255	142 843	269 089	411 932
A. BANCO DE LA NACIÓN	0	0	0	0	0	0	0	0	0	0	0
B. EMPRESAS BANCARIAS	97 747	211 350	43 187	55 206	644	2 278	1 266	255	142 843	269 089	411 932
Interbank	20 140	1 280	16 395	1 354	0	0	0	0	36 535	2 634	39 169
Continental **	17 538	54 007	5 800	23 603	0	0	0	0	23 338	77 609	100 947
Crédito	19 978	104 353	10 270	18 103	644	2 278	1 266	255	32 158	124 989	157 147
ScotiaBank /	24 038	49 799	5 250	11 695	0	0	0	0	29 288	61 493	90 781
Trabajo	10 455	903	4 724	271	0	0	0	0	15 179	1 174	16 353
Mi Banco	5 598	1 009	748	180	0	0	0	0	6 346	1 190	7 536
II. INSTITUCIONES DE MICROFINANZAS	45 339	15 786	42 037	14 558	11 142	2 471	4 913	258	103 432	32 704	146 097
Caja Rural Chavín	3 033	429	4 145	1 764	4 488	638	0	0	11 666	2 831	14 497
Caja Municipal del Santa *	35 962	13 851	10 173	2 398	4 560	887	3 450	39	54 145	17 175	71 320
Edpyme EFECTIVA	418	10	57	0	0	0	0	0	474	10	485
Edyficar	5 764	1 496	7 976	3 003	2 094	576	1 464	219	17 298	5 294	22 592
Caja Trujillo	0	0	19 686	7 393	0	0	0	0	19 686	7 393	27 080
Caja Nor Perú	162	0	0	0	0	0	0	0	162	0	162
TOTAL	143 085	227 136	85 224	69 764	11 787	4 749	6 179	513	246 275	301 793	548 067

/ Wiese Sudameris ahora ScotiaBank

1/ Incluye saldos de las of. Casma y Huarmey

** Chimbote incluye of. Mcdo.Modelo

* Chimbote incluye saldos de las ag. Nuevo Chimbote y Of. Especial

FUENTE: Superintendencia de Banca y Seguros

ELABORACION : BCRP. Sede Regional Trujillo. Departamento de Estudios Económicos

CUADRO 5

ANCASH: CARTERA PESADA DEL SISTEMA FINANCIERO DE ANCASH
(En porcentajes)

ENTIDADES FINANCIERAS	2005									2006			
	ABR	MAY	JUN	JUL	AGO	SEP	OCT	NOV	DIC	ENE	FEB	MAR	ABR
A. BANCA MÚLTIPLE	22.9	16.1	28.4	20.5	20.7	22.5	16.9	16.2	16.9	15.8	15.9	15.6	11.7
Interbank	5.1	5.0	4.8	5.3	5.1	5.3	5.2	4.6	4.6	4.1	3.9	3.8	3.8
Continental	1.1	1.6	2.9	2.7	3.2	2.8	2.9	5.2	4.6	2.9	2.9	0.9	0.9
Crédito	43.9	22.7	49.1	23.4	24.8	25.7	22.9	20.3	17.8	17.3	18.1	21.3	10.4
ScotiaBank*	28.8	24.9	35.1	38.3	37.9	45.5	27.4	26.0	32.9	33.0	33.0	31.3	31.8
Trabajo	6.2	6.6	8.4	7.1	4.1	3.5	3.8	3.5	3.5	3.5	3.2	2.9	3.1
Mi Banco	0.0	0.0	0.0	0.0	0.0	0.0	0.0	0.0	0.0	0.0	0.0	0.0	0.0
B. INSTITUCIONES DE MICROFINANZAS	9.1	8.9	8.1	7.8	7.7	6.9	5.8	5.1	4.6	4.5	4.3	4.3	4.5
Caja Municipal del Santa	10.9	10.5	9.4	8.9	8.7	8.7	7.4	6.8	6.0	5.9	5.8	5.2	5.8
Caja Rural Chavín	16.2	16.8	14.7	15.1	15.3	7.6	5.2	4.0	5.8	3.5	3.4	5.4	4.3
Edpyme EFECTIVA	0.0	0.0	0.0	0.0	0.0	0.0	0.0	0.0	0.0	0.0	0.0	0.0	0.0
Edyficar	5.2	4.9	5.2	5.2	5.1	5.1	4.6	4.1	3.4	3.8	3.7	3.7	3.8
Caja Trujillo	3.0	2.9	2.7	2.6	2.4	2.2	2.1	1.2	0.7	1.2	1.1	1.2	2.1
Caja Nor Perú	0.0	0.0	0.0	0.0	0.0	0.0	0.0	0.0	0.0	0.0	0.0	0.0	0.0
TOTAL	19.4	14.4	23.7	17.6	17.7	18.5	14.1	13.5	13.9	13.0	12.9	12.5	9.9

* Wiese Sudameris ahora ScotiaBank

FUENTE: Superintendencia de Banca y Seguros

ELABORACION : BCRP. Sede Regional Trujillo. Departamento de Estudios Económicos

CUADRO 6

ANCASH: MOROSIDAD DE LAS ENTIDADES FINANCIERAS UBICADAS POR CIUDADES – ABRIL 2006

(En porcentajes)

ENTIDADES FINANCIERAS	MOROSIDAD								TOTAL MORA		
	CHIMBOTE		HUARAZ		CARAZ		CASMA 1/		ANCASH		
	M/N	M/E	M/N	M/E	M/N	M/E	M/N	M/E	M/N	M/E	TOTAL
I. SISTEMA BANCARIO	6,6	17,4	3,4	1,8	38,7	94,0	0,0	0,0	5,7	14,9	11,7
Interbank	1,4	12,0	6,0	6,0	0,0	0,0	0,0	0,0	3,4	8,9	3,8
Continental **	1,2	0,7	2,0	0,9	0,0	0,0	0,0	0,0	1,4	0,8	0,9
Crédito	1,9	13,0	0,0	0,0	38,7	94,0	0,0	0,0	2,0	12,6	10,4
ScotiaBank /	22,0	45,6	3,3	6,0	0,0	0,0	0,0	0,0	18,7	38,1	31,8
Trabajo	2,7	1,1	4,6	0,0	0,0	0,0	0,0	0,0	3,3	0,9	3,1
Mi Banco	0,0	0,0	0,0	0,0	0,0	0,0	0,0	0,0	0,0	0,0	0,0
II. INSTITUCIONES DE MICROFINANZAS	4,7	3,7	3,7	3,1	8,7	10,0	5,5	7,0	4,8	3,8	4,5
Caja Rural Chavín	5,5	13,1	4,8	1,3	2,9	6,4	0,0	0,0	4,3	4,3	4,3
Caja Municipal del Santa *	4,5	3,4	8,7	3,2	17,9	18,4	3,7	1,5	6,4	4,1	5,8
Edpyme EFECTIVA	0,0	0,0	0,0	0,0	0,0	0,0	0,0	0,0	0,0	0,0	0,0
Edpyme Edyficar	6,0	4,1	2,6	1,5	1,3	0,9	9,6	8,0	4,2	2,4	3,8
Caja Trujillo	0,0	0,0	1,3	4,1	0,0	0,0	0,0	0,0	1,3	4,1	2,1
Caja Nor Perú	0,0	0,0	0,0	0,0	0,0	0,0	0,0	0,0	0,0	0,0	0,0
TOTAL	6,0	16,5	3,6	2,1	10,4	53,7	4,4	3,5	5,3	13,7	9,9

/ Wiese Sudameris ahora ScotiaBank

1/ Incluye saldos de las of. Casma y Huarney

** Chimbote incluye of. Mcd. Modelo

* Chimbote incluye saldos de las ag. Nuevo Chimbote y Of. Especial

FUENTE: Superintendencia de Banca y Seguros

ELABORACION : BCRP. Sede Regional Trujillo. Departamento de Estudios Económicos

CUADRO 7

ANCASH: EXPORTACIONES POR TIPO DE PRODUCTO
(Miles de US\$ FOB)

RUBROS	2005									2006			
	ABR	MAY	JUN	JUL	AGO	SEP	OCT	NOV	DIC	ENE	FEB	MAR	ABR
Exportaciones Tradicionales	149 505	171 211	215 346	221 798	189 232	202 514	179 644	199 953	291 000	182 611	220 080	87 599	296 794
Azúcar													0
Harina de Pescado	2 464	18 920	36 259	47 365	47 584	9 194	440	0	53 718	18 417	34 545	17 181	416
Cobre	89 309	68 910	101 184	86 026	83 531	103 419	109 522	118 193	151 836	82 279	119 911	8 853	174 513
Molibdeno	25 756	42 643	29 390	42 014	30 888	34 553	37 515	37 050	36 721	47 716	16 571	8 185	45 225
Zinc	12 550	14 897	9 152	12 313	6 236	17 641	9 987	7 596	6 207	6 084	19 653	0	12 845
Oro	19 425	20 690	29 094	23 905	15 996	32 852	22 180	35 932	36 596	17 901	23 484	53 380	63 796
Aceite de Pescado	0	5 152	10 268	10 174	4 998	4 855	0	1 183	5 923	10 214	5 915	0	0
Otros Productos Tradicionales 1/	0	449	0	0	0	0	0	0	0	0	0	0	0
Exportaciones No Tradicionales	2 881	7 854	6 256	7 427	6 451	7 101	8 053	12 881	7 300	6 045	1 978	14 092	9 221
Productos Agropecuarios	308	471	746	1 411	1 224	1 736	1 628	1 634	1 177	587	751	1 384	568
Espárragos Frescos	15	65	399	754	278	12	20	220	438	24	0	0	0
Espárragos Congelados	0	0	0	46	0	58	25	14	156	96	67	56	0
Verduras Frescas 2/	25	19	20	23	19	20	17	18	27	22	17	8	12
Páprika	0	113	0	14	0	0	0	79	59	51	0	0	46
Arvejas Frescas	17	119	128	375	622	1 037	1 058	598	11	1	0	0	5
Frejolito Fresco	33	42	39	24	14	0	19	18	9	9	6	9	19
Cebolla Fresca	13	7	8	6	7	296	338	296	85	21	14	4	16
Flores Frescas 3/	85	54	4	0	6	31	100	98	101	69	53	80	123
Oleoresina De Marigold y Paprika	0	3	99	126	233	238	0	238	233	0	192	0	175
Lechugas Frescas	53	49	49	43	45	44	50	56	60	63	79	47	69
Mango Fresco y Congelado	68	0	0	0	0	0	0	0	0	230	323	1 179	103
Otros productos Agropecuarios 4/	0	0	0	0	0	0	0	0	0	0	0	0	0
Productos Hidrobiológicos	1 037	2 877	1 555	2 145	1 885	1 068	2 835	6 865	2 275	2 515	1 216	9 028	8 496
Pescado Congelado 5/	24	0	0	0	0	0	0	10	65	409	179	936	1 441
Conservas de Pescado	0	61	301	38	0	0	0	56	299	423	127	4 658	4 601
Mariscos Congelados 6/	132	241	0	0	51	225	144	96	0	133	0	0	0
Calamar y Pota Congelada	447	483	366	112	88	30	0	41	63			1 812	1 282
Conchas de Abanico	434	2 092	888	1 995	1 746	814	2 691	6 662	1 849	1 550	909	1 622	1 173
Demás Productos	1 536	4 506	3 954	3 871	3 342	4 298	3 590	4 382	3 848	2 943	11	3 680	157
Productos Siderurgicos 7/	1 507	1 988	3 269	3 871	3 338	4 169	3 587	4 378	3 699	2 926	0	3 653	139
Maquinaria y Equipos	29	419	535	0	0	0	1	0	84	16	0	0	0
Muebles y Adornos en Madera	0	1	82	0	0	35	0	0	59			0	0
Otros	0	2 098	68	0	3	93	3	4	6	0	11	27	18
Total	152 386	179 065	221 602	229 225	195 683	209 616	187 698	212 835	298 300	188 657	222 058	101 691	306 016

FUENTE: ADUANA – Chimbote

ELABORACIÓN: BCRP. Sede Regional Trujillo. Departamento de Estudios Económicos

- 1/ Cenizas de Zinc, Ferromolibdeno
- 2/ Albahaca, Eneldo, Achicoria, Perejil, Perifo
- 3/ Gypsohila, Hortencias, Liatris, Rosas
- 4/ Camote Congelado, Limon Fresco
- 5/ Anchoqueta, Atun, Pejerrey, Perico
- 6/ Abalon, Caracoles de Mar, Centolla, Navaji
- 7/ Alcantarillas, Barras de Acero, Guardavias,

CUADRO 8

ANCASH: EXPORTACIONES FOB POR BLOQUE ECONÓMICO
(Miles de U.S.\$)

BLOQUE ECONÓMICO	2005										ACUMULADO 2005	2006			
	ABRIL	MAYO	JUNIO	JULIO	AGOSTO	SEPTIEMBRE	OCTUBRE	NOVIEMBRE	DICIEMBRE	ENE		FEB	MAR	ABR	
AMERICA	209 130	226 892	320 313	333 650	258 278	320 758	261 862	312 298	391 367	3 344 910	74 391	87 109	49 332	137 228	
TLCAN	156 441	198 788	255 239	267 150	204 087	264 532	216 050	239 212	332 939	2 720 472	25 519	61 443	39 149	103 836	
Canadá	4 054	19 274	33 637	37 925	8 405	54 916	28 352	26 377	34 639	324 324	20 179	60 740	33 404	98 972	
Estados Unidos	152 386	179 514	221 602	229 225	195 683	209 616	187 698	212 835	298 300	2 396 126	5 340	511	5 745	4 690	
México	0	0	0	0	0	0	0	0	0	22	0	192	0	175	
CAN	49 119	26 276	57 993	60 795	46 226	53 266	35 624	72 217	52 252	553 964	483	101	656	359	
Bolivia	34 616	22 421	45 141	47 883	32 055	43 835	22 183	57 688	36 596	424 833	224	27	155	211	
Colombia	0	0	4 377	3 675	0	0	0	0	0	13 723	259	74	501	148	
Ecuador	14 503	3 854	8 475	9 238	14 171	9 430	13 441	14 529	15 657	115 408	0	0	0	0	
MERCOSUR	3 570	1 318	6 779	5 377	7 394	2 960	10 187	831	5 300	67 333	0	11	1 436	1 590	
Argentina	3 570	1 318	6 779	5 377	362	2 960	10 187	831	5 300	60 301	0	0	0	2	
Brasil	0	0	0	0	7 032	0	0	0	0	7 032	0	11	1 340	1 568	
Resto MERCOSUR													96	21	
Chile	0	511	301	38	0	0	0	38	187	1 593	48 364	25 522	6 895	29 931	
Mdo. Común de Centro América													0	0	
CARICOM	0	0	0	290	0	0	0	0	0	290	0	0	114	565	
Resto de América	0	0	0	0	571	0	0	0	688	1 259	25	31	1 083	946	
EUROPA	70 945	102 553	93 881	82 696	100 079	61 583	70 720	74 655	154 474	1 007 304	62 541	60 454	42 935	43 027	
UNION EUROPEA	3 676	18 677	4 083	20 010	5 379	29 020	5 494	8 187	32 307	166 810	35 798	60 044	18 814	5 246	
Alemania	0	3	0	0	0	3	0	0	0	92	16 631	33 740	15 763	55	
Bélgica - Luxemburgo	0	81	125	15	141	47	72	96	304	1 030	936	627	25	300	
Dinamarca	499	474	384	168	1 090	306	144	167	138	3 641	834	0	0	0	
España	214	1 494	510	1 287	881	766	2 190	5 242	4 391	22 572	1 483	50	520	804	
Finlandia	0	0	48	54	227	186	234	9	541	1 482	12 734	13 770	0	0	
Francia	0	0	0	0	0	0	0	0	380	380	393	303	1 731	578	
Italia	18	7 231	0	14 516	264	25 202	0	0	23 497	96 520	165	52	78	670	
Lituania	2 928	2 749	3 016	3 140	2 550	2 511	2 855	2 673	2 699	33 022	0	0	0	0	
Países Bajos	0	0	0	0	0	0	0	0	136	136	2 621	2 124	59	2 258	
Reino Unido	0	0	0	0	225	0	0	0	0	225	0	1 006	637	520	
Suecia	16	16	0	0	0	0	0	0	0	32	0	8 371	0	0	
Resto Unión Europea	0	6 628	0	831	0	0	0	0	220	7 678	0	0	0	61	
Otros Países	67 269	83 877	89 798	62 685	94 701	32 563	65 226	66 468	122 167	840 494	26 743	410	24 120	37 780	
Suiza	64 577	76 019	89 359	53 242	94 353	32 407	65 226	66 468	107 655	797 054	0	23 541	37 739	0	
Bulgaria	0	2 390	0	0	347	0	0	0	0	2 737	21 777	0	40	21	
Noruega											3 238	0	0	0	
Rumania	2 692	5 468	0	9 141	0	0	0	0	11 732	36 945	137	0	0	0	
Rusia	0	0	0	0	0	83	0	0	2 348	2 431	0	410	0	0	
Turquía	0	0	0	0	0	73	0	0	326	479	1 591	0	0	0	
Resto de Europa	0	0	440	302	0	0	0	0	107	849	0	539	20	0	
Asia	24 690	29 583	13 606	25 781	33 008	36 891	42 814	17 342	50 760	373 101	51 725	74 494	8 937	123 993	
China	16 587	15 205	2 866	7 783	23 056	25 106	13 786	14 374	19 687	172 097	32 651	20 500	3 628	91 767	
Corea del Sur	0	31	99	126	237	240	0	243	238	1 245	0	27 962	0	14 266	
Hong Kong	0	0	0	0	0	0	18 058	0	0	18 058	0	0	0	0	
India	159	2 754	4	0	135	200	99	249	319	4 409	0	0	0	0	
Indonesia	0	0	0	0	0	376	0	0	0	376	0	419	0	0	
Japón	0	0	0	0	3 340	0	0	0	0	3 340	19 074	24 646	5 289	17 960	
Taiwan	182	900	750	1 187	1 232	1 534	1 599	1 619	8 811	26 691	0	780	0	0	
Resto de Asia	7 761	10 693	9 887	16 686	5 009	9 434	9 273	857	21 704	146 886	0	187	21	0	
AFRICA	0	0	0	0	0	0	0	0	0	0	0	0	487	1 745	
OCEANIA	0	0	15 404	16 324	0	0	0	20 123	0	64 570	0	0	0	23	
RESTO DE MUNDO	0	0	0	0	0	0	0	0	0	0	0	0	0	0	
TOTAL	304 764	359 029	443 204	458 450	391 365	419 232	375 396	424 417	596 601	4 789 886	188 657	222 058	101 691	306 016	

CUADRO 9

ANCASH: IMPORTACIONES FOB POR EL PUERTO DE CHIMBOTE
(Miles de US\$)

RUBROS	2005											2006				
	FEB	MAR	ABR	MAY	JUN	JUL	AGO	SEP	OCT	NOV	DIC	ENE	FEB	MAR	ABR	
I. BIENES DE CONSUMO	0	0	0	0	0	0	0	0	0	0	0	0	0	0	0	0
II. INSUMOS	8 969	0	2 504	4 399	2 780	6 307	8 157	9 223	4 463	2 247	2 265	1 731	14 861	3 945	3 354	
Comb. Lubric.y conexos	0	0	0	0	0	0	0	0	0	0	0	0	0	0	0	
Agropecuario	0	0	0	0	0	0	0	0	0	0	0	0	0	0	0	
Industria	8 969	0	2 504	4 399	2 780	6 307	8 157	9 223	4 463	2 247	2 265	1 731	14 861	3 945	3 354	
Otros	0	0	0	0	0	0	0	0	0	0	0	0	0	0	0	
III. BIENES DE CAPITAL	0	0	0	0	0	0	0	0	0	0	0	0	0	0	0	
Agropecuario	0	0	0	0	0	0	0	0	0	0	0	0	0	0	0	
Industria	0	0	0	0	0	0	0	0	0	0	0	0	0	0	0	
Equipos de Transporte	0	0	0	0	0	0	0	0	0	0	0	0	0	0	0	
Otros	0	0	0	0	0	0	0	0	0	0	0	0	0	0	0	
IV. OTROS BIENES 1/	0	0	0	0	0	0	0	0	0	0	0	0	0	0	0	
TOTAL	8 969	0	2 504	4 399	2 780	6 307	8 157	9 223	4 463	2 247	2 265	1 731	14 861	3 945	3 354	

FUENTE: ADUANA - CHIMBOTE

ELABORACION: BCRP. Sede Regional de Trujillo. Departamento de Estudios Económicos

CUADRO 10

ANCASH: INGRESOS CORRIENTES DEL GOBIERNO CENTRAL
(Miles de nuevos soles)

	2005												2006			
	ENE	FEB	MAR	ABR	MAY	JUN	JUL	AGO	SEP	OCT	NOV	DIC	ENE	FEB	MAR	ABR
I. INGRESOS TRIBUTARIOS	17 544	14 216	8 572	16 435	19 732	24 248	19 914	18 160	13 749	10 943	11 294	20 532	12 365	16 681	18 277	16 612
1. Impuesto a la Renta	6 290	3 418	3 773	9 306	5 418	7 475	5 209	4 444	3 323	3 107	3 351	7 937	5 122	5 302	7 172	7 541
- Personas Naturales	2 846	993	1 222	2 078	1 410	1 848	1 417	1 543	1 107	1 225	1 186	2 792	2 102	1 228	1 300	2 129
- Personas Jurídicas	3 300	2 392	1 960	2 249	3 475	5 384	3 622	2 789	2 071	1 811	2 085	5 112	2 983	4 033	4 165	2 653
- Regularización	143	32	591	4 979	533	243	169	111	145	71	80	34	37	41	1 707	2 759
2. Impuesto a la Importación	4	3	84	2	65	2	3	2	3	87	66	3	2	1	1	108
3. Impuestos a la Prod.y al Cons.	10 452	10 113	3 451	4 700	11 969	14 541	10 550	11 411	8 375	5 967	5 416	11 186	6 172	10 690	10 216	6 896
I.G.V.	10 451	10 113	3 451	4 699	11 968	14 541	10 550	11 411	8 374	5 967	5 415	11 186	6 172	10 690	10 216	6 896
- Operaciones Internas	6 598	4 501	3 449	3 670	9 103	13 014	7 195	6 299	3 080	3 492	4 154	11 181	4 889	3 751	4 366	5 216
- Operaciones Externas	3 854	5 612	2	1 030	2 865	1 526	3 355	5 112	5 294	2 475	1 262	5	1 283	6 939	5 850	1 680
I.S.C.	0	0	1	1	1	1	0	0	0	0	0	0	0	0	0	0
4. Otros Ingresos Tributarios	800	682	1 263	2 427	2 281	2 230	4 152	2 303	2 049	1 782	2 461	1 405	1 070	688	888	2 067
II. INGRESOS NO TRIBUTARIOS	374	540	354	308	633	392	498	310	348	346	268	198	376	279	273	314
III. TOTAL INGRESOS CORRIENTES (I+II)	17 919	14 755	8 926	16 743	20 366	24 641	20 412	18 470	14 097	11 289	11 562	20 729	12 741	16 961	18 549	16 926

FUENTE: Superintendencia Nacional de Administración Tributaria - SUNAT
Elaboración: BCRP. Sede Regional Trujillo. Departamento de Estudios Económicos

CUADRO 11

ANCASH: PRODUCCIÓN AGROPECUARIA (T.M.)

	2005												2006				
	ENE	FEB	MAR	ABR	MAY	JUN	JUL	AGO	SEP	OCT	NOV	DIC	ENE	FEB	MAR	ABR	
AGRÍCOLA																	AGRÍCOLA
Arroz	0	3 100	7 080	4 068	1 500	0	0	0	0	0	0	0	0	4 100	7 820	8 650	Arroz
Trigo	0	0	0	0	144	4 286	9 203	3 269	399	0	0	0	0	0	0	0	Trigo
Maíz amiláceo	933	949	1 166	2 196	3 312	4 660	834	30	40	18	4	5	94	789	778	633	Maíz amiláceo
Frijol grano seco	42	123	131	161	98	98	62	155	103	101	54	0	43	85	85	118	Frijol grano seco
Papa	8 478	16 097	24 744	27 112	18 909	11 933	2 639	2 767	2 754	1 087	661	952	5 598	12 382	15 774	24 047	Papa
Caña de azúcar	36 908	51 824	36 174	37 871	28 464	46 292	47 909	57 497	55 983	56 283	46 163	0	14 633	42 673	63 674	39 848	Caña de azúcar
Maíz amarillo duro	4 033	4 484	3 054	2 610	7 058	8 589	11 327	8 854	9 182	7 519	6 317	7 600	3 253	4 149	3 625	2 975	Maíz amarillo duro
Cebada	0	0	0	0	122	3 638	7 892	3 057	343	0	0	0	0	0	0	0	Cebada
Algodón	0	3 250	7 500	1 900	1 400	0	0	0	0	0	570	685	0	3 180	3 163	2 280	Algodón
Espárrago	447	463	464	445	451	462	487	481	488	501	546	599	449	533	550	553	Espárrago
Otros agrícolas																	Otros agrícolas
Yuca	0	0	88	315	657	1 344	1 048	1 010	823	399	305	50	165	0	0	714	Yuca
Camote	170	1 560	823	166	1 600	1 086	431	736	2 540	2 450	540	40	220	1 390	852	736	Camote
Arveja grano seco	0	0	0	18	24	164	264	144	16	2	0	0	0	24	2	8	Arveja grano seco
Haba grano seco	0	0	7	46	131	490	387	150	29	0	0	0	0	0	0	88	Haba grano seco
Oca	0	0	0	12	78	1 013	1 143	973	479	72	0	0	0	0	0	0	Oca
Olluco	62	390	717	1 739	1 922	1 386	584	176	269	75	160	50	0	59	65	1 033	Olluco
Quinua	0	0	12	18	63	133	120	32	0	0	0	0	0	1 000	0	0	Quinua
PECUARIO																	PECUARIO
Carne de ave	339	347	348	366	344	344	349	346	357	358	360	361	355	356	356	374	Carne de ave
Carne de vacuno	509	518	520	542	530	533	554	566	580	576	578	592	547	551	551	552	Carne de vacuno
Carne de porcino	87	88	89	89	93	95	95	96	97	89	89	88	71	71	89	90	Carne de porcino
Carne de ovino	74	75	76	77	78	78	80	82	82	82	82	82	81	81	81	81	Carne de ovino
Carne de caprino	16	17	17	18	18	18	19	19	15	14	14	14	15	15	0	18	Carne de caprino
Leche	1 479	1 555	1 559.9	1 498	1 454	1 432	1 436	1 421	1 457	1 460	1 462	1 469	1 534	1 545	1 549	1 536	Leche
Huevo	27	28	28	25	25	27	25	25	25	26	26	27	27	28	28	28	Huevo

FUENTE: Dirección Regional de Agricultura / Ministerio de Agricultura.
 Elaboración: BCRP. Sede Regional Trujillo. Departamento de Estudios Económicos

CUADRO 12

ANCASH: PRODUCCIÓN PESQUERA
(T.M.)

PRODUCTOS	2005												2006				PRODUCTOS
	ENE	FEB	MAR	ABR	MAY	JUN	JUL	AGO	SEP	OCT	NOV	DIC	ENE	FEB	MAR	ABR	
PARA CONSUMO HUMANO DIRECTO	19 825	11 254	1 936	1 837	1 726	1 764	3 114	3 478	1 966	3 001	4 330	11 634	33 357	32 507	36 806	23 087	PARA CONSUMO HUMANO DIRECTO
Fresco	1 575	1 202	968	809	461	471	649	564	489	634	967	1 853	1 655	1 093	744	711	Fresco
Congelado	1 371	1 031	3 333	680	1 279	1 111	744	1 298	509	1 153	482	967	1 057	816	735	208	Congelado
Conservas	18 250	10 052	968	1 028	1 265	1 293	1 721	1 616	968	1 214	1 883	8 104	30 645	30 598	35 327	22 168	Conservas
PARA HARINA DE PESCADO	31	0	0	195 118	694 724	238 467	336 618	0	7	0	765 388	39 077	3 051	3 826	126 116	130 770	PARA HARINA DE PESCADO
Anchoveta	31	0	0	195 118	694 724	238 467	336 618	0	7	0	765 388	39 077	0	0	120 802	121 168	Anchoveta
Otras Especies	0	0	0	0	0	0	0	0	0	0	0	0	3 051	3 826	5 314	9 602	Otras Especies

FUENTE: DIRECCION REGIONAL DE PESQUERIA
Elaboración: BCRP. Sede Regional Trujillo. Departamento de Estudios Económicos

CUADRO 13

ANCASH: PRODUCCIÓN MINERA 1/

MINERIA METÁLICA	2005												2006				MINERIA METÁLICA
	ENE	FEB	MAR	ABR	MAY	JUN	JUL	AGO	SEP	OCT	NOV	DIC	ENE	FEB	MAR	ABR	
Molibdeno (TMF)	239	402	637	396	510	551	613	417	668	1020	369	900	718	435	637	603	Molibdeno (TMF)
Cobre (TMF)	31 053	30 201	33 559	30 301	32 777	31 363	28 269	32 881	28 202	38 370	26 409	40 857	34 601	26 013	42 310	36 419	Cobre (TMF)
Plomo (TMF)	1 756	1 736	1 885	1 864	1 724	1 388	1 488	1 404	1 729	2 019	1 886	1 754	1 628	1 664	1 362	2 250	Plomo (TMF)
Zinc (TMF)	30 372	31 312	21 756	31 918	26 488	20 779	25 719	23 444	26 261	7 708	23 198	8 239	8 531	25 655	12 502	19 498	Zinc (TMF)
Plata (KGF)	51 879	48 504	31 653	45 851	30 337	44 922	27 537	44 516	31 625	32 884	43 679	35 078	32 072	32 105	39 880	35 538	Plata (KGF)
Oro (KGF)	1 713	1 310	1 543	1 393	1 519	1 939	1 627	1 640	1 505	1 804	2 340	1 275	1 443	1 348	1 506	1 268	Oro (KGF)

1/ Cifras preliminares

FUENTE: DGM/DPDM/Estadística Minera

Elaboración: BCRP. Sede Regional Trujillo. Departamento de Estudios Económicos

CUADRO 14

ANCASH: PRODUCCIÓN MANUFACTURERA

(Variaciones porcentuales)

	2005												2006				
	ENE	FEB	MAR	ABR	MAY	JUN	JUL	AGO	SEP	OCT	NOV	DIC	ENE	FEB	MAR	ABR	
PRODUCTOS ALIMENTICIOS	-50.0	-13.1	-34.2	-4.4	-63.2	-29.4	-27.5	-8.2	-9.9	14.5	-32.5	-100.0	-69.0	-3.9	86.1	3.0	PRODUCTOS ALIMENTICIOS
Azúcar	-50.0	-13.1	-34.2	-4.4	-63.2	-29.4	-27.5	-8.2	-9.9	14.5	-32.5	-100.0	-69.0	-3.9	86.1	3.0	Azúcar
PRODUCTOS PESQUEROS	-42.4	-26.3	-63.3	-56.8	-9.6	-12.9	-12.4	-17.6	-23.6	-92.0	23.8	-15.5	3.4	144.1	1/	-29.9	PRODUCTOS PESQUEROS
Conservas de pescado	-22.6	-19.3	-61.3	-60.4	301.7	363.8	470.9	-13.3	-19.4	15.7	219.7	409.2	2.0	129.9	375.3	670.5	Conservas de pescado
Harina de pescado	-88.3	-69.0	-85.3	-56.6	-10.0	-17.1	-14.8	-58.6	-71.9	-99.7	27.9	-48.4	95.6	273.1	1/	-48.3	Harina de pescado
Aceite de pescado	-93.9	-80.8	-92.3	-55.5	-30.0	-30.0	-30.9	-90.9	-85.7	-99.9	-45.4	-74.1	90.7	282.3	1/	16.4	Aceite de pescado
PRODUCTOS SIDERÚRGICOS	24.5	24.2	-42.2	-17.7	-0.2	33.9	12.9	-7.3	0.6	-3.0	26.6	-0.3	-2.0	17.0	65.2	79.3	PRODUCTOS SIDERÚRGICOS
Planos	17.6	-25.0	-51.4	-51.3	-55.7	-44.6	0.6	-35.2	-29.1	-25.9	-2.0	-12.3	-14.9	30.4	40.5	197.1	Planos
No Planos	26.1	39.9	-39.4	-6.9	20.8	72.7	16.1	4.3	11.4	3.3	34.6	2.1	2.8	15.7	68.8	67.3	No Planos
PRODUCTOS QUÍMICOS	-86.4	-33.3	-55.6	0.0	-60.9	-21.1	-15.8	-5.6	-5.0	20.0	-23.8	-100.0	38.0	2.3	166.3	-14.8	PRODUCTOS QUÍMICOS
Alcohol	-86.4	-33.3	-55.6	0.0	-60.9	-21.1	-15.8	-5.6	-5.0	20.0	-23.8	-100.0	38.0	2.3	166.3	-14.8	Alcohol
SUSTANCIAS QUÍMICAS IND.	-20.0	25.0	22.2	11.1	11.1	0.0	0.0	44.4	30.0	0.0	20.0	75.0	57.6	28.0	17.0	15.5	SUSTANCIAS QUÍMICAS IND.
Acetileno	-20.0	25.0	22.2	11.1	11.1	0.0	0.0	44.4	30.0	0.0	20.0	75.0	57.6	28.0	17.0	15.5	Acetileno
TOTAL	-24.2	-1.4	-48.7	-48.4	-9.8	-2.2	-7.7	-9.4	-3.8	-59.4	22.7	-12.8	-4.7	28.2	164.1	4.2	TOTAL
MEMO:																	MEMO:
Procesadoras de Recursos Primarios	-43.2	-23.8	-58.7	-65.4	-11.1	-14.1	-13.2	-14.4	-17.1	-86.1	22.2	-25.8	-10.1	66.8	538.1	-28.2	Procesadoras de Recursos Primarios
Resto Industria	23.8	23.9	-42.2	-17.5	-0.5	33.6	12.7	-7.2	0.6	-2.9	26.3	-0.3	-1.8	13.4	78.6	78.6	Resto Industria

1/ Variaciones Superiores al 1000 por ciento

FUENTE. Empresas Industriales

Elaboración: BCRP. Sede Regional Trujillo. Departamento de Estudios Económicos

CUADRO 15

ANCASH: ÍNDICE DE PRECIOS AL CONSUMIDOR EN LA CIUDAD DE CHIMBOTE
(BASE 1994=100)

	PONDERACION	2005										2006			
		ABR	MAY	JUN	JUL	AGO	SEP	OCT	NOV	DIC	ENE	FEB	MAR	ABR	
Índice General	100.0	177.3	178.6	179.4	179.3	179.2	180.0	179.5	178.6	179.3	179.8	180.6	181.2	182.1	
.Alimentos y Bebidas	54.7	163.3	165.7	166.1	166.5	164.4	164.5	163.6	162.0	163.8	164.7	166.1	167.1	168.4	
.Vestido y Calzado	7.2	180.6	180.5	180.5	180.5	180.5	180.5	180.5	180.5	180.4	180.4	180.6	181.6	181.6	
.Alquiler de Vivienda, Comb. y Elect.	10.9	245.4	244.5	249.9	247.1	157.4	263.7	263.6	263.3	262.6	263.1	263.1	262.9	264.5	
.Muebles, Enseres y Mant. Viv.	4.4	152.7	152.7	153.0	153.1	153.1	153.1	153.1	153.1	153.2	153.3	153.3	153.3	153.3	
.Cuidado salud y Serv. Médicos	2.1	217.0	217.0	217.0	217.0	217.0	217.0	217.4	217.1	209.8	207.6	207.6	207.6	207.6	
.Transportes y Comunicaciones.	8.9	198.5	198.5	197.8	198.7	198.2	198.2	198.2	198.2	198.5	198.6	198.6	197.7	197.7	
.Esparc, Divers. Serv. Cult. y Ens.	5.3	173.3	173.3	173.3	172.0	172.0	172.0	172.0	173.8	172.8	172.8	173.2	174.2	174.2	
.Otros Bienes y Servicios	6.6	156.2	156.2	156.8	156.8	156.8	156.8	156.9	157.1	154.4	155.2	155.3	156.3	156.5	

FUENTE: INEI - Chimbote

Elaboración: BCRP. Sede Regional Trujillo. Departamento de Estudios Económicos

CUADRO 16

**HUARAZ: EMPLEO FORMAL URBANO EN EMPRESAS DE 10 Y MÁS TRABAJADORES,
POR SECTORES ECONÓMICOS**
(Variación porcentual respecto al mismo mes año anterior)

Año	Mes	Extractivo	Electri.Gas y Agua	Comercio	Tranp. Y Comunic.	Servicios	Total
2004	Ene	33.0	2.8	20.5	-2.9	2.3	17.8
	Feb	28.0	9.9	18.9	-3.6	7.9	17.1
	Mar	21.1	26.0	13.8	-6.3	11.8	13.2
	Abr	13.4	0.5	12.7	-2.9	10.7	9.5
	May	27.2	-1.5	6.1	-4.2	18.0	15.9
	Jun	20.0	5.4	1.5	-5.5	23.2	14.3
	Jul	18.4	-1.6	-8.1	-12.9	23.9	11.6
	Ago	15.6	0.0	-6.5	-11.6	12.1	8.0
	Sep	10.5	1.1	-11.5	10.5	1.8	3.3
	Oct	6.0	2.2	-8.5	-11.6	7.4	3.3
	Nov	6.6	-0.5	-6.6	-12.9	15.0	5.5
	Dic	21.0	-15.0	-6.9	-13.6	15.5	3.3
2005	Ene	-35.3	1.1	-6.8	-15.0	24.8	-14.0
	Feb	-22.3	0.0	-9.5	-17.6	7.8	-11.1
	Mar	-8.3	-2.1	-6.0	-16.4	4.2	-4.1
	Abr	-4.6	2.6	-3.3	-18.2	5.1	-1.2
	May	-23.6	1.7	-4.4	-17.7	-6.5	-13.3
	Jun	-19.1	-0.4	1.2	-16.0	-7.4	-10.4
	Jul	-13.8	10.1	4.9	-0.2	-5.4	-5.3
	Ago	-9.0	10.2	0.9	-3.0	18.4	1.8
	Sep	-12.3	12.7	7.4	-4.0	18.4	0.8
	Oct	-18.2	11.8	4.3	-4.0	2.2	-6.7
	Nov	-17.0	13.4	4.8	-1.1	-9.8	-9.1
	Dic	-27.8	9.6	2.4	-0.3	-11.3	-15.1
2006	Ene	20.7	9.8	4.1	1.5	-5.5	7.8
	Feb	10.7	9.0	7.8	5.0	-6.3	4.4
	Mar	-4.5	6.9	9.0	4.0	-7.6	-2.9
	Abr	0.6	3.3	12.6	3.0	0.9	2.0

FUENTE: MTPE – DNPEFP – Encuesta Nacional de Variación Mensual del Empleo en empresas de 10 y más trabajadores de la actividad privada.
Nota: La información corresponde al primer día de cada mes.

Elaboración: BCRP. Sede Regional Trujillo. Departamento de Estudios Económicos

CUADRO 17

**CHIMBOTE: EMPLEO FORMAL URBANO EN EMPRESAS DE 10 Y MÁS TRABAJADORES,
POR SECTORES ECONÓMICOS**
(Variación porcentual respecto al mismo mes año anterior)

Año	Mes	Extractivo	Industria	Electri.Gas y Agua	Comercio	Tranp. Y Comunic.	Servicios	Total	
2004	Ene	-19.1	2.5	-5.4	8.6	-7.4	-0.8	-0.7	
	Feb	-23.1	20.1	2.2	3.0	44.9	-0.1	12.2	
	Mar	-14.4	-11.4	-3.1	3.1	39.0	8.5	-2.2	
	Abr	10.4	13.3	-11.8	4.0	0.4	15.9	13.4	
	May	-3.1	5.9	-9.9	0.1	-10.6	15.5	4.3	
	Jun	10.8	2.8	-8.7	-7.2	5.9	16.3	5.9	
	Jul	17.8	-3.9	-20.1	-12.0	-22.5	11.0	0.3	
	Ago	16.6	-9.0	-22.1	-14.1	43.4	9.5	-1.8	
	Sep	-24.5	-12.8	-22.7	-15.1	43.1	10.0	-8.1	
	Oct	-30.4	23.3	-24.9	-15.6	62.0	11.6	9.5	
	Nov	n.d.	n.d.	n.d.	n.d.	n.d.	n.d.	n.d.	0.4
	Dic	-13.8	1.4	-22.5	-15.2	-1.7	18.6	0.4	
2005	Ene	9.1	-1.5	-10.7	-13.3	21.8	38.9	7.0	
	Feb	-15.1	-3.6	-18.2	-9.1	-27.7	23.6	-4.3	
	Mar	-26.1	6.5	-15.6	-8.2	-14.6	12.4	0.2	
	Abr	-57.5	-11.7	-11.5	-10.1	36.4	11.3	-11.9	
	May	-17.7	-4.1	-13.3	-8.5	49.5	10.0	-1.5	
	Jun	-17.8	4.8	-15.7	-2.5	19.4	6.2	1.5	
	Jul	-32.8	2.6	-14.0	4.3	102.2	9.6	1.4	
	Ago	-22.1	11.2	-13.0	2.1	53.7	26.4	11.2	
	Sep	-7.4	1.7	-8.6	4.5	38.2	9.4	3.8	
	Oct	3.7	-9.3	-4.9	2.6	-17.9	11.3	-4.1	
	Nov	-37.9	6.0	1.2	0.3	-23.1	9.6	-2.9	
	Dic	2.4	7.3	0.0	-1.5	20.5	7.0	5.1	
2006	Ene	-16.9	3.3	-0.4	-1.5	-2.0	11.0	0.0	
	Feb	28.2	1.9	4.1	-1.4	6.6	9.4	4.8	
	Mar	26.4	18.7	2.2	-2.6	49.9	7.8	15.3	
	Abr	195.9	11.4	3.7	5.1	-31.4	9.2	19.3	

FUENTE: MTPE – DNPEFP – Encuesta Nacional de Variación Mensual del Empleo en empresas de 10 y más trabajadores de la actividad privada.
Nota: La información corresponde al primer día de cada mes.

Elaboración: BCRP. Sede Regional Trujillo. Departamento de Estudios Económicos

CUADRO 1

ANCASH: DEPÓSITOS Y OBLIGACIONES DEL SISTEMA FINANCIERO
(Saldos en miles de nuevos soles)

ENTIDADES FINANCIERAS	2005									2006			
	ABR	MAY	JUN	JUL	AGO	SEP	OCT	NOV	DIC	ENE	FEB	MAR	ABR
I. SISTEMA BANCARIO	378 254	405 265	405 109	418 147	408 843	419 330	398 679	453 172	451 004	440 419	429 726	469 513	441 505
A. BANCO DE LA NACIÓN	0	0	0	0	0	0	0	0	0	0	0	0	0
B. EMPRESAS BANCARIAS	378 254	405 265	405 109	418 147	408 843	419 330	398 679	453 172	451 004	440 419	429 726	469 513	441 505
Interbank	26 414	27 189	26 773	27 295	26 531	27 532	27 068	26 475	28 220	29 401	27 754	27 952	29 156
Continental	102 662	102 293	103 498	110 265	108 968	111 185	106 873	124 008	130 416	130 589	119 064	121 534	115 872
Crédito	168 007	184 892	186 201	185 818	179 594	189 476	179 125	206 888	188 997	186 834	187 969	219 031	199 678
ScotiaBank*	74 245	83 841	81 392	87 630	86 500	83 938	78 428	88 662	96 030	85 876	87 240	93 049	88 932
Trabajo	6 926	7 050	7 245	7 139	7 250	7 199	7 185	7 139	7 308	7 366	7 313	7 339	7 287
Mi Banco	0	0	0	0	0	0	0	0	33	353	385	608	579
II. INSTITUCIONES DE MICROFINANZAS	67 562	70 266	74 543	74 721	76 392	78 408	80 995	82 561	86 496	87 912	90 575	91 541	91 555
Caja Rural Chavín	9 670	10 062	10 812	11 043	11 564	11 993	13 083	12 649	13 676	15 469	15 623	16 354	16 339
Caja Municipal del Santa	54 651	56 794	60 001	59 966	60 961	62 378	63 961	65 499	68 187	68 224	70 687	70 762	70 474
Edpyme EFECTIVA	0	0	0	0	0	0	0	0	0	0	0	0	0
Edyficar	0	0	0	0	0	0	0	0	0	0	0	0	0
Caja Trujillo	3 241	3 410	3 730	3 712	3 867	4 037	3 951	4 413	4 634	4 219	4 265	4 295	4 516
Caja Nor Perú	0	0	0	0	0	0	0	0	0	0	0	131	226
TOTAL	445 816	475 531	479 652	492 868	485 235	497 738	479 674	535 732	537 501	528 332	520 301	561 054	533 060
En M/N	181 146	191 399	192 143	211 046	207 732	216 863	206 504	239 133	240 411	240 529	231 401	257 431	240 029
En M/E	264 670	284 132	287 509	281 822	277 503	280 875	273 171	296 599	297 089	287 803	288 900	303 623	293 031

* Wiese Sudameris ahora Scotiabank

FUENTE: Superintendencia de Banca y Seguros

ELABORACION : BCRP. Sede Regional Trujillo. Departamento de Estudios Económicos.

CUADRO 2

ANCASH: DEPÓSITOS EN LAS ENTIDADES FINANCIERAS UBICADAS POR CIUDADES – ABRIL 2006

ENTIDADES FINANCIERAS	DEPÓSITOS								TOTAL DE DEPÓSITOS		
	CHIMBOTE		HUARAZ		CASMA 1/		CARAZ		ANCASH		
	M/N	M/E	M/N	M/E	M/N	M/E	M/N	M/E	M/N	M/E	TOTAL
I. SISTEMA BANCARIO	89 394	195 578	66 474	64 443	3 614	4 684	6 842	10 910	165 891	275 615	469 513
A. BANCO DE LA NACIÓN	0	0	0	0	0	0	0	0	0	0	0
B. EMPRESAS BANCARIAS	89 394	195 578	66 474	64 443	3 614	4 684	6 842	10 910	165 891	275 615	441 505
Interbank	8 569	13 064	3 347	4 177	0	0	0	0	11 916	17 240	29 156
Continental **	29 883	53 430	22 795	9 763	0	0	0	0	52 679	63 193	115 872
Crédito	32 752	92 955	24 169	24 186	3 614	4 684	6 408	10 910	66 944	132 735	199 678
ScotiaBank /	15 090	34 073	14 225	25 543	0	0	0	0	29 316	59 617	88 932
Trabajo	2 754	1 880	1 886	768	0	0	0	0	4 640	2 647	7 287
Mi Banco	347	176	50	7	0	0	0	0	397	182	579
II. INSTITUCIONES DE MICROFINANZAS	51 495	10 600	20 258	5 770	1 766	865	620	182	74 138	18 031	91 555
Caja Rural Chavín	2 527	200	8 940	3 447	722	504	0	0	12 189	4 150	16 339
Caja Municipal del Santa *	48 764	10 377	8 164	961	1 044	361	620	182	58 592	11 881	70 474
Edpyme EFECTIVA ***	0	0	0	0	0	0	0	0	0	0	0
Edyficar	0	0	0	0	0	0	0	0	0	0	0
Caja Trujillo	0	0	3 154	1 362	0	0	0	0	3 154	1 362	4 516
Caja Nor Perú //	203	23	0	0	0	0	0	0	203	23	226
TOTAL	197 843	223 052	117 788	79 425	7 807	7 294	8 132	11 268	240 029	293 646	533 060

/ Wiese Sudameris ahora ScotiaBank

1/ Incluye saldos de las of. Casma y Huarney

** Chimbote iclude of. Mcdo.Modelo

* Chimbote incluye saldos de las ag. Nuevo Chimbote y Of. Especial

*** EFECTIVA apertura en Enero 2006 ag. Chimbote

// Caja Nor Perú apertura ag. Chimbote en Marzo 2006

FUENTE: Superintendencia de Banca y Seguros

ELABORACION : BCRP. Sede Regional Trujillo. Departamento de Estudios Económicos

CUADRO 3

ANCASH: CRÉDITO DEL SISTEMA FINANCIERO AL SECTOR PRIVADO
(En miles de nuevos Soles)

ENTIDADES FINANCIERAS	2005									2006			
	ABR	MAY	JUN	JUL	AGO	SEP	OCT	NOV	DIC	ENE	FEB	MAR	ABR
I. SISTEMA BANCARIO	295 946	325 310	346 679	368 845	365 325	339 020	363 893	404 721	422 877	409 322	404 623	378 384	411 932
Interbank	35 650	36 087	36 393	36 571	37 077	37 664	38 132	38 810	39 393	40 366	38 821	38 363	39 169
Continental	69 388	71 887	77 668	80 452	80 750	81 625	84 580	92 789	91 756	88 135	88 089	93 690	100 947
Crédito	86 955	102 894	116 920	140 751	138 091	112 265	132 671	150 679	171 550	171 545	172 312	139 864	157 147
ScotiaBank*	90 670	101 305	102 367	97 896	95 969	94 110	94 665	107 658	104 446	91 726	86 286	85 245	90 781
Trabajo	13 283	13 137	13 331	13 175	13 438	13 356	13 845	14 785	15 162	15 143	15 548	16 316	16 353
Mi Banco	0	0	0	0	0	0	0	0	571	2 407	3 567	4 906	7 536
II. INSTITUCIONES DE MICROFINANZAS	98 874	100 778	104 293	107 064	110 855	116 720	122 294	130 409	134 454	134 749	139 696	144 727	136 135
Caja Rural Chavín	9 409	9 723	10 065	10 466	10 911	11 946	12 582	13 095	13 575	14 045	14 674	14 690	14 497
Caja Municipal del Santa	54 968	56 221	58 732	60 586	62 665	65 547	68 896	73 095	73 898	73 826	76 786	80 245	71 320
Edpyme EFECTIVA	0	0	0	0	0	0	0	0	0	28	166	311	485
Edifycar	17 897	17 696	17 947	18 325	18 460	19 171	19 810	21 570	22 366	21 915	22 599	23 022	22 592
Caja Trujillo	16 600	17 138	17 549	17 687	18 819	20 056	21 006	22 650	24 614	24 935	25 473	26 459	27 080
Caja Nor Perú	0	0	0	0	0	0	0	0	0	0	0	0	162
TOTAL	394 820	426 088	450 972	475 909	476 180	455 740	486 187	535 130	557 331	544 071	544 320	523 111	548 067
En M/N	171 274	173 291	174 882	186 241	193 413	202 195	208 295	219 015	229 469	233 608	241 127	249 038	246 275
En M/E	223 546	252 797	276 090	289 668	282 767	253 545	277 892	316 114	327 862	310 464	303 193	274 073	301 793

*Wiese Sudameris ahora ScotiaBank

FUENTE: Superintendencia de Banca y Seguros

ELABORACION : BCRP. Sede Regional Trujillo. Departamento de Estudios Económicos

CUADRO 4

ANCASH: COLOCACIONES DE LAS ENTIDADES FINANCIERAS UBICADAS POR CIUDADES – ABRIL 2006

(Saldos en miles de nuevos soles)

ENTIDADES FINANCIERAS	COLOCACIONES								TOTAL COLOCACIONES		
	CHIMBOTE		HUARAZ		CASMA 1/		CARAZ		ANCASH		
	M/N	M/E	M/N	M/E	M/N	M/E	M/N	M/E	M/N	M/E	TOTAL
I. SISTEMA BANCARIO	97 747	211 350	43 187	55 206	644	2 278	1 266	255	142 843	269 089	411 932
A. BANCO DE LA NACIÓN	0	0	0	0	0	0	0	0	0	0	0
B. EMPRESAS BANCARIAS	97 747	211 350	43 187	55 206	644	2 278	1 266	255	142 843	269 089	411 932
Interbank	20 140	1 280	16 395	1 354	0	0	0	0	36 535	2 634	39 169
Continental **	17 538	54 007	5 800	23 603	0	0	0	0	23 338	77 609	100 947
Crédito	19 978	104 353	10 270	18 103	644	2 278	1 266	255	32 158	124 989	157 147
ScotiaBank /	24 038	49 799	5 250	11 695	0	0	0	0	29 288	61 493	90 781
Trabajo	10 455	903	4 724	271	0	0	0	0	15 179	1 174	16 353
Mi Banco	5 598	1 009	748	180	0	0	0	0	6 346	1 190	7 536
II. INSTITUCIONES DE MICROFINANZAS	45 339	15 786	42 037	14 558	11 142	2 471	4 913	258	103 432	32 704	146 097
Caja Rural Chavín	3 033	429	4 145	1 764	4 488	638	0	0	11 666	2 831	14 497
Caja Municipal del Santa *	35 962	13 851	10 173	2 398	4 560	887	3 450	39	54 145	17 175	71 320
Edpyme EFECTIVA	418	10	57	0	0	0	0	0	474	10	485
Edyficar	5 764	1 496	7 976	3 003	2 094	576	1 464	219	17 298	5 294	22 592
Caja Trujillo	0	0	19 686	7 393	0	0	0	0	19 686	7 393	27 080
Caja Nor Perú	162	0	0	0	0	0	0	0	162	0	162
TOTAL	143 085	227 136	85 224	69 764	11 787	4 749	6 179	513	246 275	301 793	548 067

/ Wiese Sudameris ahora ScotiaBank

1/ Incluye saldos de las of. Casma y Huarmey

** Chimbote incluye of. Mcdo.Modelo

* Chimbote incluye saldos de las ag. Nuevo Chimbote y Of. Especial

FUENTE: Superintendencia de Banca y Seguros

ELABORACION : BCRP. Sede Regional Trujillo. Departamento de Estudios Económicos

CUADRO 5

ANCASH: CARTERA PESADA DEL SISTEMA FINANCIERO DE ANCASH
(En porcentajes)

ENTIDADES FINANCIERAS	2005									2006			
	ABR	MAY	JUN	JUL	AGO	SEP	OCT	NOV	DIC	ENE	FEB	MAR	ABR
A. BANCA MÚLTIPLE	22.9	16.1	28.4	20.5	20.7	22.5	16.9	16.2	16.9	15.8	15.9	15.6	11.7
Interbank	5.1	5.0	4.8	5.3	5.1	5.3	5.2	4.6	4.6	4.1	3.9	3.8	3.8
Continental	1.1	1.6	2.9	2.7	3.2	2.8	2.9	5.2	4.6	2.9	2.9	0.9	0.9
Crédito	43.9	22.7	49.1	23.4	24.8	25.7	22.9	20.3	17.8	17.3	18.1	21.3	10.4
ScotiaBank*	28.8	24.9	35.1	38.3	37.9	45.5	27.4	26.0	32.9	33.0	33.0	31.3	31.8
Trabajo	6.2	6.6	8.4	7.1	4.1	3.5	3.8	3.5	3.5	3.5	3.2	2.9	3.1
Mi Banco	0.0	0.0	0.0	0.0	0.0	0.0	0.0	0.0	0.0	0.0	0.0	0.0	0.0
B. INSTITUCIONES DE MICROFINANZAS	9.1	8.9	8.1	7.8	7.7	6.9	5.8	5.1	4.6	4.5	4.3	4.3	4.5
Caja Municipal del Santa	10.9	10.5	9.4	8.9	8.7	8.7	7.4	6.8	6.0	5.9	5.8	5.2	5.8
Caja Rural Chavín	16.2	16.8	14.7	15.1	15.3	7.6	5.2	4.0	5.8	3.5	3.4	5.4	4.3
Edpyme EFECTIVA	0.0	0.0	0.0	0.0	0.0	0.0	0.0	0.0	0.0	0.0	0.0	0.0	0.0
Edyficar	5.2	4.9	5.2	5.2	5.1	5.1	4.6	4.1	3.4	3.8	3.7	3.7	3.8
Caja Trujillo	3.0	2.9	2.7	2.6	2.4	2.2	2.1	1.2	0.7	1.2	1.1	1.2	2.1
Caja Nor Perú	0.0	0.0	0.0	0.0	0.0	0.0	0.0	0.0	0.0	0.0	0.0	0.0	0.0
TOTAL	19.4	14.4	23.7	17.6	17.7	18.5	14.1	13.5	13.9	13.0	12.9	12.5	9.9

* Wiese Sudameris ahora ScotiaBank

FUENTE: Superintendencia de Banca y Seguros

ELABORACION : BCRP. Sede Regional Trujillo. Departamento de Estudios Económicos

CUADRO 6

ANCASH: MOROSIDAD DE LAS ENTIDADES FINANCIERAS UBICADAS POR CIUDADES – ABRIL 2006

(En porcentajes)

ENTIDADES FINANCIERAS	MOROSIDAD								TOTAL MORA		
	CHIMBOTE		HUARAZ		CARAZ		CASMA 1/		ANCASH		
	M/N	M/E	M/N	M/E	M/N	M/E	M/N	M/E	M/N	M/E	TOTAL
I. SISTEMA BANCARIO	6,6	17,4	3,4	1,8	38,7	94,0	0,0	0,0	5,7	14,9	11,7
Interbank	1,4	12,0	6,0	6,0	0,0	0,0	0,0	0,0	3,4	8,9	3,8
Continental **	1,2	0,7	2,0	0,9	0,0	0,0	0,0	0,0	1,4	0,8	0,9
Crédito	1,9	13,0	0,0	0,0	38,7	94,0	0,0	0,0	2,0	12,6	10,4
ScotiaBank /	22,0	45,6	3,3	6,0	0,0	0,0	0,0	0,0	18,7	38,1	31,8
Trabajo	2,7	1,1	4,6	0,0	0,0	0,0	0,0	0,0	3,3	0,9	3,1
Mi Banco	0,0	0,0	0,0	0,0	0,0	0,0	0,0	0,0	0,0	0,0	0,0
II. INSTITUCIONES DE MICROFINANZAS	4,7	3,7	3,7	3,1	8,7	10,0	5,5	7,0	4,8	3,8	4,5
Caja Rural Chavín	5,5	13,1	4,8	1,3	2,9	6,4	0,0	0,0	4,3	4,3	4,3
Caja Municipal del Santa *	4,5	3,4	8,7	3,2	17,9	18,4	3,7	1,5	6,4	4,1	5,8
Edpyme EFECTIVA	0,0	0,0	0,0	0,0	0,0	0,0	0,0	0,0	0,0	0,0	0,0
Edpyme Edyficar	6,0	4,1	2,6	1,5	1,3	0,9	9,6	8,0	4,2	2,4	3,8
Caja Trujillo	0,0	0,0	1,3	4,1	0,0	0,0	0,0	0,0	1,3	4,1	2,1
Caja Nor Perú	0,0	0,0	0,0	0,0	0,0	0,0	0,0	0,0	0,0	0,0	0,0
TOTAL	6,0	16,5	3,6	2,1	10,4	53,7	4,4	3,5	5,3	13,7	9,9

/ Wiese Sudameris ahora ScotiaBank

1/ Incluye saldos de las of. Casma y Huarney

** Chimbote incluye of. Mcd. Modelo

* Chimbote incluye saldos de las ag. Nuevo Chimbote y Of. Especial

FUENTE: Superintendencia de Banca y Seguros

ELABORACION : BCRP. Sede Regional Trujillo. Departamento de Estudios Económicos

CUADRO 7

ANCASH: EXPORTACIONES POR TIPO DE PRODUCTO
(Miles de US\$ FOB)

RUBROS	2005									2006			
	ABR	MAY	JUN	JUL	AGO	SEP	OCT	NOV	DIC	ENE	FEB	MAR	ABR
Exportaciones Tradicionales	149 505	171 211	215 346	221 798	189 232	202 514	179 644	199 953	291 000	182 611	220 080	87 599	296 794
Azúcar													0
Harina de Pescado	2 464	18 920	36 259	47 365	47 584	9 194	440	0	53 718	18 417	34 545	17 181	416
Cobre	89 309	68 910	101 184	86 026	83 531	103 419	109 522	118 193	151 836	82 279	119 911	8 853	174 513
Molibdeno	25 756	42 643	29 390	42 014	30 888	34 553	37 515	37 050	36 721	47 716	16 571	8 185	45 225
Zinc	12 550	14 897	9 152	12 313	6 236	17 641	9 987	7 596	6 207	6 084	19 653	0	12 845
Oro	19 425	20 690	29 094	23 905	15 996	32 852	22 180	35 932	36 596	17 901	23 484	53 380	63 796
Aceite de Pescado	0	5 152	10 268	10 174	4 998	4 855	0	1 183	5 923	10 214	5 915	0	0
Otros Productos Tradicionales 1/	0	449	0	0	0	0	0	0	0	0	0	0	0
Exportaciones No Tradicionales	2 881	7 854	6 256	7 427	6 451	7 101	8 053	12 881	7 300	6 045	1 978	14 092	9 221
Productos Agropecuarios	308	471	746	1 411	1 224	1 736	1 628	1 634	1 177	587	751	1 384	568
Espárragos Frescos	15	65	399	754	278	12	20	220	438	24	0	0	0
Espárragos Congelados	0	0	0	46	0	58	25	14	156	96	67	56	0
Verduras Frescas 2/	25	19	20	23	19	20	17	18	27	22	17	8	12
Páprika	0	113	0	14	0	0	0	79	59	51	0	0	46
Arvejas Frescas	17	119	128	375	622	1 037	1 058	598	11	1	0	0	5
Frejolito Fresco	33	42	39	24	14	0	19	18	9	9	6	9	19
Cebolla Fresca	13	7	8	6	7	296	338	296	85	21	14	4	16
Flores Frescas 3/	85	54	4	0	6	31	100	98	101	69	53	80	123
Oleoresina De Marigold y Paprika	0	3	99	126	233	238	0	238	233	0	192	0	175
Lechugas Frescas	53	49	49	43	45	44	50	56	60	63	79	47	69
Mango Fresco y Congelado	68	0	0	0	0	0	0	0	0	230	323	1 179	103
Otros productos Agropecuarios 4/	0	0	0	0	0	0	0	0	0	0	0	0	0
Productos Hidrobiológicos	1 037	2 877	1 555	2 145	1 885	1 068	2 835	6 865	2 275	2 515	1 216	9 028	8 496
Pescado Congelado 5/	24	0	0	0	0	0	0	10	65	409	179	936	1 441
Conservas de Pescado	0	61	301	38	0	0	0	56	299	423	127	4 658	4 601
Mariscos Congelados 6/	132	241	0	0	51	225	144	96	0	133	0	0	0
Calamar y Pota Congelada	447	483	366	112	88	30	0	41	63			1 812	1 282
Conchas de Abanico	434	2 092	888	1 995	1 746	814	2 691	6 662	1 849	1 550	909	1 622	1 173
Demás Productos	1 536	4 506	3 954	3 871	3 342	4 298	3 590	4 382	3 848	2 943	11	3 680	157
Productos Siderurgicos 7/	1 507	1 988	3 269	3 871	3 338	4 169	3 587	4 378	3 699	2 926	0	3 653	139
Maquinaria y Equipos	29	419	535	0	0	0	1	0	84	16	0	0	0
Muebles y Adornos en Madera	0	1	82	0	0	35	0	0	59			0	0
Otros	0	2 098	68	0	3	93	3	4	6	0	11	27	18
Total	152 386	179 065	221 602	229 225	195 683	209 616	187 698	212 835	298 300	188 657	222 058	101 691	306 016

FUENTE: ADUANA – Chimbote

ELABORACIÓN: BCRP. Sede Regional Trujillo. Departamento de Estudios Económicos

- 1/ Cenizas de Zinc, Ferromolibdeno
- 2/ Albahaca, Eneldo, Achicoria, Perejil, Perifo
- 3/ Gypsohila, Hortencias, Liatris, Rosas
- 4/ Camote Congelado, Limon Fresco
- 5/ Anchoqueta, Atun, Pejerrey, Perico
- 6/ Abalon, Caracoles de Mar, Centolla, Navaji
- 7/ Alcantarillas, Barras de Acero, Guardavias,

CUADRO 8

ANCASH: EXPORTACIONES FOB POR BLOQUE ECONÓMICO
(Miles de U.S.\$)

BLOQUE ECONÓMICO	2005										ACUMULADO 2005	2006			
	ABRIL	MAYO	JUNIO	JULIO	AGOSTO	SEPTIEMBRE	OCTUBRE	NOVIEMBRE	DICIEMBRE	ENE		FEB	MAR	ABR	
AMERICA	209 130	226 892	320 313	333 650	258 278	320 758	261 862	312 298	391 367	3 344 910	74 391	87 109	49 332	137 228	
TLCAN	156 441	198 788	255 239	267 150	204 087	264 532	216 050	239 212	332 939	2 720 472	25 519	61 443	39 149	103 836	
Canadá	4 054	19 274	33 637	37 925	8 405	54 916	28 352	26 377	34 639	324 324	20 179	60 740	33 404	98 972	
Estados Unidos	152 386	179 514	221 602	229 225	195 683	209 616	187 698	212 835	298 300	2 396 126	5 340	511	5 745	4 690	
México	0	0	0	0	0	0	0	0	0	22	0	192	0	175	
CAN	49 119	26 276	57 993	60 795	46 226	53 266	35 624	72 217	52 252	553 964	483	101	656	359	
Bolivia	34 616	22 421	45 141	47 883	32 055	43 835	22 183	57 688	36 596	424 833	224	27	155	211	
Colombia	0	0	4 377	3 675	0	0	0	0	0	13 723	259	74	501	148	
Ecuador	14 503	3 854	8 475	9 238	14 171	9 430	13 441	14 529	15 657	115 408	0	0	0	0	
MERCOSUR	3 570	1 318	6 779	5 377	7 394	2 960	10 187	831	5 300	67 333	0	11	1 436	1 590	
Argentina	3 570	1 318	6 779	5 377	362	2 960	10 187	831	5 300	60 301	0	0	0	2	
Brasil	0	0	0	0	7 032	0	0	0	0	7 032	0	11	1 340	1 568	
Resto MERCOSUR													96	21	
Chile	0	511	301	38	0	0	0	38	187	1 593	48 364	25 522	6 895	29 931	
Mdo. Común de Centro América													0	0	
CARICOM	0	0	0	290	0	0	0	0	0	290	0	0	114	565	
Resto de América	0	0	0	0	571	0	0	0	688	1 259	25	31	1 083	946	
EUROPA	70 945	102 553	93 881	82 696	100 079	61 583	70 720	74 655	154 474	1 007 304	62 541	60 454	42 935	43 027	
UNION EUROPEA	3 676	18 677	4 083	20 010	5 379	29 020	5 494	8 187	32 307	166 810	35 798	60 044	18 814	5 246	
Alemania	0	3	0	0	0	3	0	0	0	92	16 631	33 740	15 763	55	
Bélgica - Luxemburgo	0	81	125	15	141	47	72	96	304	1 030	936	627	25	300	
Dinamarca	499	474	384	168	1 090	306	144	167	138	3 641	834	0	0	0	
España	214	1 494	510	1 287	881	766	2 190	5 242	4 391	22 572	1 483	50	520	804	
Finlandia	0	0	48	54	227	186	234	9	541	1 482	12 734	13 770	0	0	
Francia	0	0	0	0	0	0	0	0	380	380	393	303	1 731	578	
Italia	18	7 231	0	14 516	264	25 202	0	0	23 497	96 520	165	52	78	670	
Lituania	2 928	2 749	3 016	3 140	2 550	2 511	2 855	2 673	2 699	33 022	0	0	0	0	
Países Bajos	0	0	0	0	0	0	0	0	136	136	2 621	2 124	59	2 258	
Reino Unido	0	0	0	0	225	0	0	0	0	225	0	1 006	637	520	
Suecia	16	16	0	0	0	0	0	0	0	32	0	8 371	0	0	
Resto Unión Europea	0	6 628	0	831	0	0	0	0	220	7 678	0	0	0	61	
Otros Países	67 269	83 877	89 798	62 685	94 701	32 563	65 226	66 468	122 167	840 494	26 743	410	24 120	37 780	
Suiza	64 577	76 019	89 359	53 242	94 353	32 407	65 226	66 468	107 655	797 054	0	23 541	37 739	0	
Bulgaria	0	2 390	0	0	347	0	0	0	0	2 737	21 777	0	40	21	
Noruega											3 238	0	0	0	
Rumania	2 692	5 468	0	9 141	0	0	0	0	11 732	36 945	137	0	0	0	
Rusia	0	0	0	0	0	83	0	0	2 348	2 431	0	410	0	0	
Turquía	0	0	0	0	0	73	0	0	326	479	1 591	0	0	0	
Resto de Europa	0	0	440	302	0	0	0	0	107	849	0	539	20	0	
Asia	24 690	29 583	13 606	25 781	33 008	36 891	42 814	17 342	50 760	373 101	51 725	74 494	8 937	123 993	
China	16 587	15 205	2 866	7 783	23 056	25 106	13 786	14 374	19 687	172 097	32 651	20 500	3 628	91 767	
Corea del Sur	0	31	99	126	237	240	0	243	238	1 245	0	27 962	0	14 266	
Hong Kong	0	0	0	0	0	0	18 058	0	0	18 058	0	0	0	0	
India	159	2 754	4	0	135	200	99	249	319	4 409	0	0	0	0	
Indonesia	0	0	0	0	0	376	0	0	0	376	0	419	0	0	
Japón	0	0	0	0	3 340	0	0	0	0	3 340	19 074	24 646	5 289	17 960	
Taiwan	182	900	750	1 187	1 232	1 534	1 599	1 619	8 811	26 691	0	780	0	0	
Resto de Asia	7 761	10 693	9 887	16 686	5 009	9 434	9 273	857	21 704	146 886	0	187	21	0	
AFRICA	0	0	0	0	0	0	0	0	0	0	0	0	487	1 745	
OCEANIA	0	0	15 404	16 324	0	0	0	20 123	0	64 570	0	0	0	23	
RESTO DE MUNDO	0	0	0	0	0	0	0	0	0	0	0	0	0	0	
TOTAL	304 764	359 029	443 204	458 450	391 365	419 232	375 396	424 417	596 601	4 789 886	188 657	222 058	101 691	306 016	

CUADRO 9

ANCASH: IMPORTACIONES FOB POR EL PUERTO DE CHIMBOTE
(Miles de US\$)

RUBROS	2005											2006				
	FEB	MAR	ABR	MAY	JUN	JUL	AGO	SEP	OCT	NOV	DIC	ENE	FEB	MAR	ABR	
I. BIENES DE CONSUMO	0	0	0	0	0	0	0	0	0	0	0	0	0	0	0	0
II. INSUMOS	8 969	0	2 504	4 399	2 780	6 307	8 157	9 223	4 463	2 247	2 265	1 731	14 861	3 945	3 354	
Comb. Lubric.y conexos	0	0	0	0	0	0	0	0	0	0	0	0	0	0	0	
Agropecuario	0	0	0	0	0	0	0	0	0	0	0	0	0	0	0	
Industria	8 969	0	2 504	4 399	2 780	6 307	8 157	9 223	4 463	2 247	2 265	1 731	14 861	3 945	3 354	
Otros	0	0	0	0	0	0	0	0	0	0	0	0	0	0	0	
III. BIENES DE CAPITAL	0	0	0	0	0	0	0	0	0	0	0	0	0	0	0	
Agropecuario	0	0	0	0	0	0	0	0	0	0	0	0	0	0	0	
Industria	0	0	0	0	0	0	0	0	0	0	0	0	0	0	0	
Equipos de Transporte	0	0	0	0	0	0	0	0	0	0	0	0	0	0	0	
Otros	0	0	0	0	0	0	0	0	0	0	0	0	0	0	0	
IV. OTROS BIENES 1/	0	0	0	0	0	0	0	0	0	0	0	0	0	0	0	
TOTAL	8 969	0	2 504	4 399	2 780	6 307	8 157	9 223	4 463	2 247	2 265	1 731	14 861	3 945	3 354	

FUENTE: ADUANA - CHIMBOTE

ELABORACION: BCRP. Sede Regional de Trujillo. Departamento de Estudios Económicos

CUADRO 10

ANCASH: INGRESOS CORRIENTES DEL GOBIERNO CENTRAL
(Miles de nuevos soles)

	2005												2006			
	ENE	FEB	MAR	ABR	MAY	JUN	JUL	AGO	SEP	OCT	NOV	DIC	ENE	FEB	MAR	ABR
I. INGRESOS TRIBUTARIOS	17 544	14 216	8 572	16 435	19 732	24 248	19 914	18 160	13 749	10 943	11 294	20 532	12 365	16 681	18 277	16 612
1. Impuesto a la Renta	6 290	3 418	3 773	9 306	5 418	7 475	5 209	4 444	3 323	3 107	3 351	7 937	5 122	5 302	7 172	7 541
- Personas Naturales	2 846	993	1 222	2 078	1 410	1 848	1 417	1 543	1 107	1 225	1 186	2 792	2 102	1 228	1 300	2 129
- Personas Jurídicas	3 300	2 392	1 960	2 249	3 475	5 384	3 622	2 789	2 071	1 811	2 085	5 112	2 983	4 033	4 165	2 653
- Regularización	143	32	591	4 979	533	243	169	111	145	71	80	34	37	41	1 707	2 759
2. Impuesto a la Importación	4	3	84	2	65	2	3	2	3	87	66	3	2	1	1	108
3. Impuestos a la Prod.y al Cons.	10 452	10 113	3 451	4 700	11 969	14 541	10 550	11 411	8 375	5 967	5 416	11 186	6 172	10 690	10 216	6 896
I.G.V.	10 451	10 113	3 451	4 699	11 968	14 541	10 550	11 411	8 374	5 967	5 415	11 186	6 172	10 690	10 216	6 896
- Operaciones Internas	6 598	4 501	3 449	3 670	9 103	13 014	7 195	6 299	3 080	3 492	4 154	11 181	4 889	3 751	4 366	5 216
- Operaciones Externas	3 854	5 612	2	1 030	2 865	1 526	3 355	5 112	5 294	2 475	1 262	5	1 283	6 939	5 850	1 680
I.S.C.	0	0	1	1	1	1	0	0	0	0	0	0	0	0	0	0
4. Otros Ingresos Tributarios	800	682	1 263	2 427	2 281	2 230	4 152	2 303	2 049	1 782	2 461	1 405	1 070	688	888	2 067
II. INGRESOS NO TRIBUTARIOS	374	540	354	308	633	392	498	310	348	346	268	198	376	279	273	314
III. TOTAL INGRESOS CORRIENTES (I+II)	17 919	14 755	8 926	16 743	20 366	24 641	20 412	18 470	14 097	11 289	11 562	20 729	12 741	16 961	18 549	16 926

FUENTE: Superintendencia Nacional de Administración Tributaria - SUNAT
Elaboración: BCRP. Sede Regional Trujillo. Departamento de Estudios Económicos

CUADRO 11

ANCASH: PRODUCCIÓN AGROPECUARIA (T.M.)

	2005												2006				
	ENE	FEB	MAR	ABR	MAY	JUN	JUL	AGO	SEP	OCT	NOV	DIC	ENE	FEB	MAR	ABR	
AGRÍCOLA																	AGRÍCOLA
Arroz	0	3 100	7 080	4 068	1 500	0	0	0	0	0	0	0	0	4 100	7 820	8 650	Arroz
Trigo	0	0	0	0	144	4 286	9 203	3 269	399	0	0	0	0	0	0	0	Trigo
Maíz amiláceo	933	949	1 166	2 196	3 312	4 660	834	30	40	18	4	5	94	789	778	633	Maíz amiláceo
Frijol grano seco	42	123	131	161	98	98	62	155	103	101	54	0	43	85	85	118	Frijol grano seco
Papa	8 478	16 097	24 744	27 112	18 909	11 933	2 639	2 767	2 754	1 087	661	952	5 598	12 382	15 774	24 047	Papa
Caña de azúcar	36 908	51 824	36 174	37 871	28 464	46 292	47 909	57 497	55 983	56 283	46 163	0	14 633	42 673	63 674	39 848	Caña de azúcar
Maíz amarillo duro	4 033	4 484	3 054	2 610	7 058	8 589	11 327	8 854	9 182	7 519	6 317	7 600	3 253	4 149	3 625	2 975	Maíz amarillo duro
Cebada	0	0	0	0	122	3 638	7 892	3 057	343	0	0	0	0	0	0	0	Cebada
Algodón	0	3 250	7 500	1 900	1 400	0	0	0	0	0	570	685	0	3 180	3 163	2 280	Algodón
Espárrago	447	463	464	445	451	462	487	481	488	501	546	599	449	533	550	553	Espárrago
Otros agrícolas																	Otros agrícolas
Yuca	0	0	88	315	657	1 344	1 048	1 010	823	399	305	50	165	0	0	714	Yuca
Camote	170	1 560	823	166	1 600	1 086	431	736	2 540	2 450	540	40	220	1 390	852	736	Camote
Arveja grano seco	0	0	0	18	24	164	264	144	16	2	0	0	0	24	2	8	Arveja grano seco
Haba grano seco	0	0	7	46	131	490	387	150	29	0	0	0	0	0	0	88	Haba grano seco
Oca	0	0	0	12	78	1 013	1 143	973	479	72	0	0	0	0	0	0	Oca
Olluco	62	390	717	1 739	1 922	1 386	584	176	269	75	160	50	0	59	65	1 033	Olluco
Quinua	0	0	12	18	63	133	120	32	0	0	0	0	0	1 000	0	0	Quinua
PECUARIO																	PECUARIO
Carne de ave	339	347	348	366	344	344	349	346	357	358	360	361	355	356	356	374	Carne de ave
Carne de vacuno	509	518	520	542	530	533	554	566	580	576	578	592	547	551	551	552	Carne de vacuno
Carne de porcino	87	88	89	89	93	95	95	96	97	89	89	88	71	71	89	90	Carne de porcino
Carne de ovino	74	75	76	77	78	78	80	82	82	82	82	82	81	81	81	81	Carne de ovino
Carne de caprino	16	17	17	18	18	18	19	19	15	14	14	14	15	15	0	18	Carne de caprino
Leche	1 479	1 555	1 559.9	1 498	1 454	1 432	1 436	1 421	1 457	1 460	1 462	1 469	1 534	1 545	1 549	1 536	Leche
Huevo	27	28	28	25	25	27	25	25	25	26	26	27	27	28	28	28	Huevo

FUENTE: Dirección Regional de Agricultura / Ministerio de Agricultura.
Elaboración: BCRP. Sede Regional Trujillo. Departamento de Estudios Económicos

CUADRO 12

ANCASH: PRODUCCIÓN PESQUERA
(T.M.)

PRODUCTOS	2005												2006				PRODUCTOS
	ENE	FEB	MAR	ABR	MAY	JUN	JUL	AGO	SEP	OCT	NOV	DIC	ENE	FEB	MAR	ABR	
PARA CONSUMO HUMANO DIRECTO	19 825	11 254	1 936	1 837	1 726	1 764	3 114	3 478	1 966	3 001	4 330	11 634	33 357	32 507	36 806	23 087	PARA CONSUMO HUMANO DIRECTO
Fresco	1 575	1 202	968	809	461	471	649	564	489	634	967	1 853	1 655	1 093	744	711	Fresco
Congelado	1 371	1 031	3 333	680	1 279	1 111	744	1 298	509	1 153	482	967	1 057	816	735	208	Congelado
Conservas	18 250	10 052	968	1 028	1 265	1 293	1 721	1 616	968	1 214	1 883	8 104	30 645	30 598	35 327	22 168	Conservas
PARA HARINA DE PESCADO	31	0	0	195 118	694 724	238 467	336 618	0	7	0	765 388	39 077	3 051	3 826	126 116	130 770	PARA HARINA DE PESCADO
Anchoveta	31	0	0	195 118	694 724	238 467	336 618	0	7	0	765 388	39 077	0	0	120 802	121 168	Anchoveta
Otras Especies	0	0	0	0	0	0	0	0	0	0	0	0	3 051	3 826	5 314	9 602	Otras Especies

FUENTE: DIRECCION REGIONAL DE PESQUERIA
Elaboración: BCRP. Sede Regional Trujillo. Departamento de Estudios Económicos

CUADRO 13

ANCASH: PRODUCCIÓN MINERA 1/

MINERIA METÁLICA	2005												2006				MINERIA METÁLICA
	ENE	FEB	MAR	ABR	MAY	JUN	JUL	AGO	SEP	OCT	NOV	DIC	ENE	FEB	MAR	ABR	
Molibdeno (TMF)	239	402	637	396	510	551	613	417	668	1020	369	900	718	435	637	603	Molibdeno (TMF)
Cobre (TMF)	31 053	30 201	33 559	30 301	32 777	31 363	28 269	32 881	28 202	38 370	26 409	40 857	34 601	26 013	42 310	36 419	Cobre (TMF)
Plomo (TMF)	1 756	1 736	1 885	1 864	1 724	1 388	1 488	1 404	1 729	2 019	1 886	1 754	1 628	1 664	1 362	2 250	Plomo (TMF)
Zinc (TMF)	30 372	31 312	21 756	31 918	26 488	20 779	25 719	23 444	26 261	7 708	23 198	8 239	8 531	25 655	12 502	19 498	Zinc (TMF)
Plata (KGF)	51 879	48 504	31 653	45 851	30 337	44 922	27 537	44 516	31 625	32 884	43 679	35 078	32 072	32 105	39 880	35 538	Plata (KGF)
Oro (KGF)	1 713	1 310	1 543	1 393	1 519	1 939	1 627	1 640	1 505	1 804	2 340	1 275	1 443	1 348	1 506	1 268	Oro (KGF)

1/ Cifras preliminares

FUENTE: DGM/DPDM/Estadística Minera

Elaboración: BCRP. Sede Regional Trujillo. Departamento de Estudios Económicos

CUADRO 14

ANCASH: PRODUCCIÓN MANUFACTURERA

(Variaciones porcentuales)

	2005												2006				
	ENE	FEB	MAR	ABR	MAY	JUN	JUL	AGO	SEP	OCT	NOV	DIC	ENE	FEB	MAR	ABR	
PRODUCTOS ALIMENTICIOS	-50.0	-13.1	-34.2	-4.4	-63.2	-29.4	-27.5	-8.2	-9.9	14.5	-32.5	-100.0	-69.0	-3.9	86.1	3.0	PRODUCTOS ALIMENTICIOS
Azúcar	-50.0	-13.1	-34.2	-4.4	-63.2	-29.4	-27.5	-8.2	-9.9	14.5	-32.5	-100.0	-69.0	-3.9	86.1	3.0	Azúcar
PRODUCTOS PESQUEROS	-42.4	-26.3	-63.3	-56.8	-9.6	-12.9	-12.4	-17.6	-23.6	-92.0	23.8	-15.5	3.4	144.1	1/	-29.9	PRODUCTOS PESQUEROS
Conservas de pescado	-22.6	-19.3	-61.3	-60.4	301.7	363.8	470.9	-13.3	-19.4	15.7	219.7	409.2	2.0	129.9	375.3	670.5	Conservas de pescado
Harina de pescado	-88.3	-69.0	-85.3	-56.6	-10.0	-17.1	-14.8	-58.6	-71.9	-99.7	27.9	-48.4	95.6	273.1	1/	-48.3	Harina de pescado
Aceite de pescado	-93.9	-80.8	-92.3	-55.5	-30.0	-30.0	-30.9	-90.9	-85.7	-99.9	-45.4	-74.1	90.7	282.3	1/	16.4	Aceite de pescado
PRODUCTOS SIDERÚRGICOS	24.5	24.2	-42.2	-17.7	-0.2	33.9	12.9	-7.3	0.6	-3.0	26.6	-0.3	-2.0	17.0	65.2	79.3	PRODUCTOS SIDERÚRGICOS
Planos	17.6	-25.0	-51.4	-51.3	-55.7	-44.6	0.6	-35.2	-29.1	-25.9	-2.0	-12.3	-14.9	30.4	40.5	197.1	Planos
No Planos	26.1	39.9	-39.4	-6.9	20.8	72.7	16.1	4.3	11.4	3.3	34.6	2.1	2.8	15.7	68.8	67.3	No Planos
PRODUCTOS QUÍMICOS	-86.4	-33.3	-55.6	0.0	-60.9	-21.1	-15.8	-5.6	-5.0	20.0	-23.8	-100.0	38.0	2.3	166.3	-14.8	PRODUCTOS QUÍMICOS
Alcohol	-86.4	-33.3	-55.6	0.0	-60.9	-21.1	-15.8	-5.6	-5.0	20.0	-23.8	-100.0	38.0	2.3	166.3	-14.8	Alcohol
SUSTANCIAS QUÍMICAS IND.	-20.0	25.0	22.2	11.1	11.1	0.0	0.0	44.4	30.0	0.0	20.0	75.0	57.6	28.0	17.0	15.5	SUSTANCIAS QUÍMICAS IND.
Acetileno	-20.0	25.0	22.2	11.1	11.1	0.0	0.0	44.4	30.0	0.0	20.0	75.0	57.6	28.0	17.0	15.5	Acetileno
TOTAL	-24.2	-1.4	-48.7	-48.4	-9.8	-2.2	-7.7	-9.4	-3.8	-59.4	22.7	-12.8	-4.7	28.2	164.1	4.2	TOTAL
MEMO:																	MEMO:
Procesadoras de Recursos Primarios	-43.2	-23.8	-58.7	-65.4	-11.1	-14.1	-13.2	-14.4	-17.1	-86.1	22.2	-25.8	-10.1	66.8	538.1	-28.2	Procesadoras de Recursos Primarios
Resto Industria	23.8	23.9	-42.2	-17.5	-0.5	33.6	12.7	-7.2	0.6	-2.9	26.3	-0.3	-1.8	13.4	78.6	78.6	Resto Industria

1/ Variaciones Superiores al 1000 por ciento

FUENTE. Empresas Industriales

Elaboración: BCRP. Sede Regional Trujillo. Departamento de Estudios Económicos

CUADRO 15

ANCASH: ÍNDICE DE PRECIOS AL CONSUMIDOR EN LA CIUDAD DE CHIMBOTE
(BASE 1994=100)

	PONDERACION	2005										2006			
		ABR	MAY	JUN	JUL	AGO	SEP	OCT	NOV	DIC	ENE	FEB	MAR	ABR	
Índice General	100.0	177.3	178.6	179.4	179.3	179.2	180.0	179.5	178.6	179.3	179.8	180.6	181.2	182.1	
.Alimentos y Bebidas	54.7	163.3	165.7	166.1	166.5	164.4	164.5	163.6	162.0	163.8	164.7	166.1	167.1	168.4	
.Vestido y Calzado	7.2	180.6	180.5	180.5	180.5	180.5	180.5	180.5	180.5	180.4	180.4	180.6	181.6	181.6	
.Alquiler de Vivienda, Comb. y Elect.	10.9	245.4	244.5	249.9	247.1	157.4	263.7	263.6	263.3	262.6	263.1	263.1	262.9	264.5	
.Muebles, Enseres y Mant. Viv.	4.4	152.7	152.7	153.0	153.1	153.1	153.1	153.1	153.1	153.2	153.3	153.3	153.3	153.3	
.Cuidado salud y Serv. Médicos	2.1	217.0	217.0	217.0	217.0	217.0	217.0	217.4	217.1	209.8	207.6	207.6	207.6	207.6	
.Transportes y Comunicaciones.	8.9	198.5	198.5	197.8	198.7	198.2	198.2	198.2	198.2	198.5	198.6	198.6	197.7	197.7	
.Esparc, Divers. Serv. Cult. y Ens.	5.3	173.3	173.3	173.3	172.0	172.0	172.0	172.0	173.8	172.8	172.8	173.2	174.2	174.2	
.Otros Bienes y Servicios	6.6	156.2	156.2	156.8	156.8	156.8	156.8	156.9	157.1	154.4	155.2	155.3	156.3	156.5	

FUENTE: INEI - Chimbote

Elaboración: BCRP. Sede Regional Trujillo. Departamento de Estudios Económicos

CUADRO 16

**HUARAZ: EMPLEO FORMAL URBANO EN EMPRESAS DE 10 Y MÁS TRABAJADORES,
POR SECTORES ECONÓMICOS**
(Variación porcentual respecto al mismo mes año anterior)

Año	Mes	Extractivo	Electri.Gas y Agua	Comercio	Tranp. Y Comunic.	Servicios	Total
2004	Ene	33.0	2.8	20.5	-2.9	2.3	17.8
	Feb	28.0	9.9	18.9	-3.6	7.9	17.1
	Mar	21.1	26.0	13.8	-6.3	11.8	13.2
	Abr	13.4	0.5	12.7	-2.9	10.7	9.5
	May	27.2	-1.5	6.1	-4.2	18.0	15.9
	Jun	20.0	5.4	1.5	-5.5	23.2	14.3
	Jul	18.4	-1.6	-8.1	-12.9	23.9	11.6
	Ago	15.6	0.0	-6.5	-11.6	12.1	8.0
	Sep	10.5	1.1	-11.5	10.5	1.8	3.3
	Oct	6.0	2.2	-8.5	-11.6	7.4	3.3
	Nov	6.6	-0.5	-6.6	-12.9	15.0	5.5
	Dic	21.0	-15.0	-6.9	-13.6	15.5	3.3
2005	Ene	-35.3	1.1	-6.8	-15.0	24.8	-14.0
	Feb	-22.3	0.0	-9.5	-17.6	7.8	-11.1
	Mar	-8.3	-2.1	-6.0	-16.4	4.2	-4.1
	Abr	-4.6	2.6	-3.3	-18.2	5.1	-1.2
	May	-23.6	1.7	-4.4	-17.7	-6.5	-13.3
	Jun	-19.1	-0.4	1.2	-16.0	-7.4	-10.4
	Jul	-13.8	10.1	4.9	-0.2	-5.4	-5.3
	Ago	-9.0	10.2	0.9	-3.0	18.4	1.8
	Sep	-12.3	12.7	7.4	-4.0	18.4	0.8
	Oct	-18.2	11.8	4.3	-4.0	2.2	-6.7
	Nov	-17.0	13.4	4.8	-1.1	-9.8	-9.1
	Dic	-27.8	9.6	2.4	-0.3	-11.3	-15.1
2006	Ene	20.7	9.8	4.1	1.5	-5.5	7.8
	Feb	10.7	9.0	7.8	5.0	-6.3	4.4
	Mar	-4.5	6.9	9.0	4.0	-7.6	-2.9
	Abr	0.6	3.3	12.6	3.0	0.9	2.0

FUENTE: MTPE – DNPEFP – Encuesta Nacional de Variación Mensual del Empleo en empresas de 10 y más trabajadores de la actividad privada.
Nota: La información corresponde al primer día de cada mes.

Elaboración: BCRP. Sede Regional Trujillo. Departamento de Estudios Económicos

CUADRO 17

**CHIMBOTE: EMPLEO FORMAL URBANO EN EMPRESAS DE 10 Y MÁS TRABAJADORES,
POR SECTORES ECONÓMICOS**
(Variación porcentual respecto al mismo mes año anterior)

Año	Mes	Extractivo	Industria	Electri.Gas y Agua	Comercio	Tranp. Y Comunic.	Servicios	Total	
2004	Ene	-19.1	2.5	-5.4	8.6	-7.4	-0.8	-0.7	
	Feb	-23.1	20.1	2.2	3.0	44.9	-0.1	12.2	
	Mar	-14.4	-11.4	-3.1	3.1	39.0	8.5	-2.2	
	Abr	10.4	13.3	-11.8	4.0	0.4	15.9	13.4	
	May	-3.1	5.9	-9.9	0.1	-10.6	15.5	4.3	
	Jun	10.8	2.8	-8.7	-7.2	5.9	16.3	5.9	
	Jul	17.8	-3.9	-20.1	-12.0	-22.5	11.0	0.3	
	Ago	16.6	-9.0	-22.1	-14.1	43.4	9.5	-1.8	
	Sep	-24.5	-12.8	-22.7	-15.1	43.1	10.0	-8.1	
	Oct	-30.4	23.3	-24.9	-15.6	62.0	11.6	9.5	
	Nov	n.d.	n.d.	n.d.	n.d.	n.d.	n.d.	n.d.	0.4
	Dic	-13.8	1.4	-22.5	-15.2	-1.7	18.6	0.4	
2005	Ene	9.1	-1.5	-10.7	-13.3	21.8	38.9	7.0	
	Feb	-15.1	-3.6	-18.2	-9.1	-27.7	23.6	-4.3	
	Mar	-26.1	6.5	-15.6	-8.2	-14.6	12.4	0.2	
	Abr	-57.5	-11.7	-11.5	-10.1	36.4	11.3	-11.9	
	May	-17.7	-4.1	-13.3	-8.5	49.5	10.0	-1.5	
	Jun	-17.8	4.8	-15.7	-2.5	19.4	6.2	1.5	
	Jul	-32.8	2.6	-14.0	4.3	102.2	9.6	1.4	
	Ago	-22.1	11.2	-13.0	2.1	53.7	26.4	11.2	
	Sep	-7.4	1.7	-8.6	4.5	38.2	9.4	3.8	
	Oct	3.7	-9.3	-4.9	2.6	-17.9	11.3	-4.1	
	Nov	-37.9	6.0	1.2	0.3	-23.1	9.6	-2.9	
	Dic	2.4	7.3	0.0	-1.5	20.5	7.0	5.1	
2006	Ene	-16.9	3.3	-0.4	-1.5	-2.0	11.0	0.0	
	Feb	28.2	1.9	4.1	-1.4	6.6	9.4	4.8	
	Mar	26.4	18.7	2.2	-2.6	49.9	7.8	15.3	
	Abr	195.9	11.4	3.7	5.1	-31.4	9.2	19.3	

FUENTE: MTPE – DNPEFP – Encuesta Nacional de Variación Mensual del Empleo en empresas de 10 y más trabajadores de la actividad privada.
Nota: La información corresponde al primer día de cada mes.

Elaboración: BCRP. Sede Regional Trujillo. Departamento de Estudios Económicos