



BANCO CENTRAL DE RESERVA DEL PERÚ

SEDE REGIONAL TRUJILLO

**SÍNTESIS MENSUAL DE ANCASH
MARZO 2006**

DEPARTAMENTO ESTUDIOS ECONÓMICOS

CONTENIDO

INTRODUCCIÓN.....	2
I. INFLACIÓN.....	3
II. PRODUCCIÓN.....	4
1. Producción Agropecuaria.....	4
2. Producción Pesquera.....	7
3. Producción Minera.....	8
4. Producción Manufacturera.....	9
5. Construcción.....	10
6. Aspectos Laborales.....	11
III. SECTOR EXTERNO.....	13
IV. FINANZAS PÚBLICAS.....	14
1. Gobierno Central.....	14
2. Gobierno Regional	16
V. MONEDA Y CRÉDITO.....	15
1. Depósitos en el Sistema Financiero.....	15
2. Crédito al Sector Privado.....	15
3. Tasas de Interés.....	17
VI. INFORMACIÓN ESTADÍSTICA	19
Cuadro 1. Depósitos y Obligaciones del Sistema Financiero.....	20
Cuadro 2. Depósitos en las Entidades Financieras Ubicadas por Ciudades.....	21
Cuadro 3. Crédito del Sistema Financiero al Sector Privado.....	22
Cuadro 4. Colocaciones de las Entidades Financieras Ubicadas por Ciudades.....	23
Cuadro 5. Cartera Pesada en el Sistema Financiero.....	24
Cuadro 6. Morosidad de las Entidades Financieras Ubicadas por Ciudades.....	25
Cuadro 7. Exportaciones FOB por el puerto de Chimbote.....	26
Cuadro 8. Importaciones FOB por el puerto de Chimbote.....	27
Cuadro 9. Ingresos Corrientes del Gobierno Central.....	28
Cuadro 10. Producción Agropecuaria.....	29
Cuadro 11. Producción Pesquera.....	30
Cuadro 12. Producción Minera.....	31
Cuadro 13. Producción Manufacturera	32
Cuadro 14. Índice de Precios al Consumidor en la ciudad de Chimbote.....	33
Cuadro 15. Empleo Formal Urbano en Empresas de 10 y más Trabajadores en la ciudad de Huaraz, por Sector Económico.....	34
Cuadro 16. Empleo Formal Urbano en Empresas de 10 y más Trabajadores en la ciudad de Chimbote, por Sector Económico.....	35

DIRECCIÓN EN INTERNET

<http://www.bcrp.gob.pe/sucursales.htm>

INTRODUCCIÓN

En marzo, la **inflación** en las ciudades de Huaraz y Chimbote fue de 0,02 y 0,34 por ciento, respectivamente.

La **actividad productiva** en el mes creció 33,3 por ciento, sustentado en el dinamismo de los sectores pesca (14 veces más), manufactura (152,6 por ciento), construcción (32,5 por ciento) y minería (6,3 por ciento). Por su parte, el sector agropecuario declinó 26,9 por ciento.

El **empleo formal urbano** en empresas con 10 y más trabajadores, creció 15,3 por ciento en la ciudad de Chimbote; mientras que en la ciudad de Huaraz decreció 2,9 por ciento, con relación a marzo del pasado año.

Las **exportaciones** totalizaron en marzo US\$ 101,7 millones, 45,5 por ciento

por debajo del valor exportado en igual mes del 2005. En cuanto a las **importaciones**, realizadas por el puerto de Chimbote, sumaron en el mes US\$ 3,9 millones, a diferencia de similar mes del pasado año en el que no se registraron compras externas.

En el sector fiscal, los **ingresos corrientes** del Gobierno Central totalizaron S/. 18,5 millones, 102,7 por ciento, por encima de lo recaudado en marzo del pasado año. Por su parte los **gastos** del Gobierno Regional disminuyeron en el mes 3,4 por ciento.

En el sistema financiero, los **depósitos** y el **crédito** crecieron en 24,6 y 31,4 por ciento, respectivamente, en términos reales, respecto a marzo del 2005. En cuanto a la **cartera atrasada**, registró en el mes un nivel de 12,5 por ciento.

I. INFLACIÓN

La inflación en la ciudad de **Huaraz** fue de 0,02 por ciento para el mes de marzo, acumulando en el primer trimestre del año una variación negativa de 0,86 por ciento; sin embargo, en los últimos doce meses los precios acumularon un alza de 2,47 por

ciento.

Por su parte, en la ciudad de **Chimbote**, la inflación en el mes fue de 0,34 por ciento; 1,10 por ciento, en el primer trimestre del año, y 2,39 por ciento, en el lapso anual.

CUADRO N° 1

ANCASH: INFLACIÓN EN LAS PRINCIPALES CIUDADES

MARZO	Huaraz	Chimbote
Var. % mensual 1/	0.02	0.34
Var. % acumulada 2/	-0.86	1.10
Var. % anual 3/	2.47	2.39

1/ Respecto al mes de febrero

2/ De enero a marzo

3/ Últimos doce meses

FUENTE: INEI – Chimbote y Huaraz

GRÁFICO N° 1

INFLACIÓN ÚLTIMOS DOCE MESES (Variación anualizada)

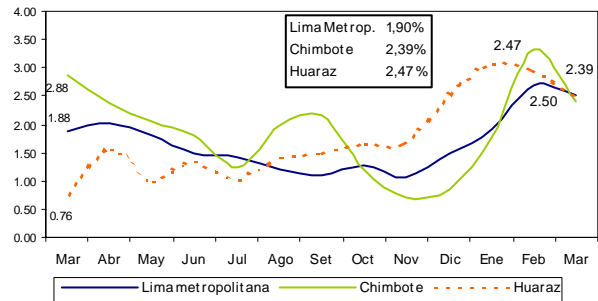

La inflación mensual en la ciudad de Chimbote se sustentó, principalmente, en el aumento de precios de los grupos de Otros Bienes y Servicios (0,66 por ciento); Vestido y Calzado (0,60 por ciento); Alimentos y Bebidas (0,58 por ciento) y Esparcimiento (0,55 por ciento)

En la inflación anual, contribuyeron al alza de precios la variación habida, principalmente, en los grupos de Alquileres (7,14 por ciento) y Alimentos y Bebidas (2,85 por ciento).

CUADRO N° 2
CHIMBOTE: INFLACIÓN POR GRANDES GRUPOS DE CONSUMO – MARZO 2006
(Año Base 1994 =100)

	PONDERACIÓN	VARIACIÓN PORCENTUAL		
		MENSUAL	ACUMULADA	ANUAL
1. Alimentos y Bebidas	54,66	0,58	2,01	2,85
2. Vestido y Calzado	7,15	0,60	0,67	0,62
3. Alq. Viv. Combust. y Electric.	10,93	-0,07	0,10	7,14
4. Muebles, Enser. Manten. Viv.	4,35	0,00	0,07	0,37
5. Cuidados, Conserv. De la Salud	2,14	0,00	-1,04	-4,32
6. Transportes y Comunicaciones	8,86	-0,48	-0,43	-0,96
7. Espar. Divers. Serv. Cult. y Ens.	5,27	0,55	0,76	0,51
8. Otros Bienes y Servicios	6,64	0,66	1,02	0,06

FUENTE: INEI – Chimbote

II. PRODUCCIÓN

La producción departamental creció en marzo 33,3 por ciento, respecto a similar mes del pasado año, tanto por la expansión de las actividades no primarias (59,3 por ciento) como primarias (30,5 por ciento).

En el primer grupo, destaca el crecimiento de la manufactura no primaria y la construcción que crecieron en 60,8 y 32,5 por ciento. En el rubro primario, crecieron la pesca (1 326,6 por ciento), la manufactura procesadora de recursos primarios (485,1 por ciento) y la minería metálica (6,3 por ciento).

Contrariamente, declinó la actividad agropecuaria en 26,9 por ciento.

En el primer trimestre del año, la producción acumulada creció 7,5 por ciento, sustentada en el incremento de la pesca (219,4 por ciento), la industria primaria (109,0 por ciento), la industria no primaria (21,4 por ciento), y la construcción (17,6 por ciento). El sector agropecuario y la minería metálica decrecieron 20,3 y 8,3 por ciento, respectivamente.

CUADRO N° 3
ANCASH: VALOR BRUTO DE LA PRODUCCION
(variación real)

	MARZO	ENE - MAR
	2006	2006
I. VBP Primario	30,5	5,9
Agropecuario	-26,9	-20,3
. Agrícola	-30,5	-23,8
. Pecuario	3,2	3,0
Pesca	1326,6	219,4
Minería metálica	6,3	-8,3
Procesadores de recursos primarios	485,1	109,0
II. VBP No Primario	59,3	21,2
Manufactura no primaria	60,8	21,4
Construcción	32,5	17,6
VBP de Bienes	33,3	7,5

Elaboración: BCRP. Sede Regional Trujillo. Departamento de Estudios Económicos.

1. Producción Agropecuaria

La actividad agropecuaria se contrajo en marzo 26,9 por ciento, básicamente por la caída que experimentó la producción agrícola, en 30,5 por ciento. La

actividad pecuaria, por su parte, creció en 3,2 por ciento, atenuando la caída del sector. En lo que va del año, la producción agropecuaria declinó 20,3 por ciento.

CUADRO N° 4
ANCASH: VALOR BRUTO DE PRODUCCION AGROPECUARIA
(Variación real %)

	MARZO		ENE - MAR	
	2005	2006	2005	2006
Subsector Agrícola	4,4	-30,5	1,5	-23,8
Subsector Pecuario	1,3	3,2	1,3	3,0
Sector Agropecuario	3,6	-26,9	0,8	-20,3

FUENTE: Dirección Regional de Agricultura
Elaboración: BCRP. Sede Regional Trujillo. Departamento de Estudios Económicos

La contracción **agrícola** mensual se sustentó, principalmente, en la menor producción de olluco (-90,9 por ciento), caña de azúcar (-76,0 por ciento), maíz choclo (-73,7 por ciento), arroz (-47,5 por ciento), papa (-36,3 por ciento) y maíz amiláceo (-33,3 por ciento), en todos ellos por

reducción del área cosechada, como resultado del retraso de las lluvias, que no permitió realizar con normalidad las labores de siembra, básicamente de aquellos cultivos que se desarrollan en secano.

CUADRO N° 5
PRODUCCION AGROPECUARIA 1/
(Toneladas)

	MARZO		ENERO - MARZO	
	2005	2006	2005	2006
Papa	24 744	15 774	49 319	35 256
Maíz choclo	2 111	555	23 285	16 484
Caña de azúcar	36 174	63 674	127 644	123 343
Alfalfa	14 365	14 112	42 365	41 836
Maíz amarillo duro	3 054	3 625	11 174	11 571
Maíz amiláceo	1 166	778	3 048	2 167
Arroz	7 080	3 720	10 180	7 820
Espárrago	464	550	1 374	1 532
Olluco	717	65	1 169	124
Trigo	0	0	0	0
Mango	1 310	1 139	3 545	3 443
Cebada	0	0	0	0
Yuca	88	0	88	165

FUENTE: Dirección Regional de Agricultura
1/ Cifras preliminares.
Elaboración: BCRP. Sede Regional Trujillo. Departamento de Estudios Económicos

En lo que va de la presente campaña agrícola (agosto2005-marzo2006), se ha sembrado un total de 70,0 mil hectáreas, 14,6 por ciento por debajo de lo instalado en el mismo lapso de la campaña

pasada, y se sustenta en la menor instalación de maíz amiláceo (-3,6 mil has), papa (-3,1 mil has), cebada grano seco (-2,7 mil has) y algodón (-801 has.).

**CUADRO N° 6
SUPERFICIE SEMBRADA EN ANCASH 1/
(HAS)**

CULTIVOS 3/	Marzo		CAMPAÑA AGRICOLA 2/	
	2005	2006	2004/2005	2005/2006
CULTIVOS TRANSITORIOS	2,961	4,143	81,008	69,145
Arroz	0	0	2 131	2 873
Trigo	580	703	16 772	16 744
Maíz amiláceo	0	12	10 486	6 855
Frijol G.S	80	116	591	876
Papa	28	78	11 035	7 888
Maíz amarillo duro	1 164	1 689	9 541	9 727
Cebada	588	384	14 444	11 720
Algodón	129	100	1 932	1 131
Otros	392	1 061	14 076	11 331
CULTIVOS PERMANENTES	39	131	999	929
Caña de azúcar	39	131	999	929
Total	3,000	4,274	82,007	70,074

1/ Cifras preliminares.

2/ De agosto a marzo.

3/ Principales cultivos

FUENTE: Dirección Regional de Agricultura.

Elaboración: BCRP. Sede Regional Trujillo. Departamento de Estudios Económicos

El crecimiento del **subsector pecuario** se sustenta en la mayor producción, de huevos (13,2 por ciento), carne de ovino

(7,0 por ciento), y carne de vacuno (5,9 por ciento), principalmente.

**CUADRO N° 7
ANCASH: PRODUCCIÓN PECUARIA
(T.M.)**

	MARZO		VAR. % MENSUAL	ENERO - MARZO		VAR. % ACUM.
	2005	2006		2005	2006	
Carne de ave	348	356	2.4	1034	1,067	3.2
Carne de vacuno	520	551	5.9	1547	1,649	6.6
Carne de porcino	89	89	-0.4	265	230	-13.0
Carne de ovino	76	81	7.0	224	242	8.0
Carne de caprino	17	17	0.1	50	46	-6.9
Leche	1560	1549	-0.7	4594	4,629	0.8
Huevos	25	28	13.2	80	83	3.6

GRÁFICO N° 2

Participación en el VBP Peuario
(Enero - Marzo 2006)

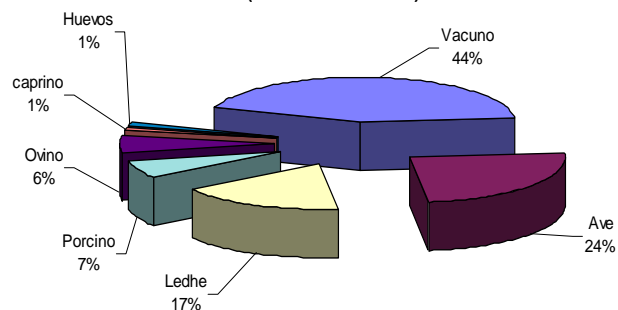

3 Producción Pesquera

En marzo, la actividad pesquera registra un incremento básicamente estadístico de 14,2 veces, debido a que en los últimos días del mes hubo pesca industrial con fines exploratorios, a diferencia de análogo mes del pasado año, en que la pesca estuvo paralizada por la veda a la anchoveta.

La pesca para consumo humano directo aumentó en 12,3 veces, siendo

notaria la orientada a la elaboración de conservas (35,2 veces), debido a la mayor extracción de jurel, que pasó de 0,2 mil a 28,8 mil Tm..

Durante el primer trimestre del año, la producción pesquera creció 219,4 por ciento, respecto al periodo comparable del 2005.

CUADRO N° 8
PRODUCCIÓN PESQUERA EN LA REGIÓN ANCASH 1/
(TM.B.)

	MARZO			ENE - MAR		
	2005	2006	Var % 2/	2005	2006	Var % 2/
Consumo Humano Directo	4 870	35 560	3/	36 602	101 424	201,4
. Desembarque Fresco	569	774	36,0	1 597	3 522	120,5
. Desembarque Congelado	3 333	695	-79,1	5 735	2 568	-55,2
. Desembarque Conserva	968	34 091	3/	2 927	95 334	225,7
Consumo Humano Indirecto	0	106 142	-	31	112 769	3/
. Anchoveta	0	101 104	-	31	101 104	3/
. Otras Especies	0	5 038	-	0	11 665	-
TOTAL	4 870	141 702	3/	36 633	214 193	219,4

1/ Cifras preliminares.

2/ Variación en valores reales

3/ Variación superior al 1 000 por ciento

FUENTE: Dirección Regional de Pesquería.

2. Producción Minera

La minería metálica creció en marzo 6,3 por ciento, respecto a similar mes del año previo, básicamente, por la mayor producción de plata (25,9 por ciento) y cobre (26,0 por ciento), a diferencia de zinc, plomo y oro que disminuyeron su producción en 42,5 por ciento, 27,8 por ciento y 2,4 por ciento, respectivamente.

En lo que va del año, la producción minera declinó 8,3 por ciento, por la caída que registraron todos los metales a excepción de molibdeno y cobre que crecieron 40,1 y 8,5 por ciento, respectivamente.

CUADRO N° 9

PRODUCCION MINERA EN ANCASH 1/

	MARZO			ENE - MAR		
	2005	2006	Var %	2005	2006	Var%
MINERIA METÁLICA			6,3			-8,3
Molibdeno (T.M.F.)	637	637	0,0	1 278	1 790	40,1
Cobre (T.M.F.)	33 567	42 310	26,0	94 828	102 924	8,5
Plomo (T.M.F.)	1 886	1 362	-27,8	5 377	4 654	-13,4
Zinc (T.M.F.)	21 756	12 502	-42,5	83 440	46 688	-44,0
Plata (KG. F.)	31 683	39 880	25,9	132 066	104 057	-21,2
Oro (KG. F.)	1 543	1 506	-2,4	4 566	4 297	-5,9

1/ Cifras preliminares

FUENTE: DGM/DPM / Estadísticas Minera.

Elaboración: BCRP. Sede Regional Trujillo. Departamento de Estudios Económicos

GRÁFICO N° 3

Participación en el VBP Minero
(Ene - Mar 2006)

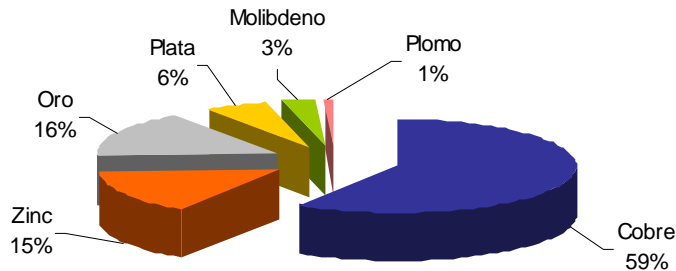

3 Producción Manufacturera

La actividad manufacturera creció 152,6 por ciento en marzo, respecto a igual mes del precedente año, como resultado de la mayor actividad tanto de la industria procesadora de recursos primarios como de la industria no primaria, que en el mes crecieron en 485,1 por ciento y 60,8 por ciento, respectivamente.

En el primer trimestre del año, la producción manufacturera registró una expansión de 47,0 por ciento, igualmente como resultado de la mayor actividad de la industria primaria (109,0 por ciento) y no primaria (21,4 por ciento).

CUADRO N° 10
Valor Bruto de la Producción Manufacturera
 (Variación real) 1/

	MARZO		ENE - MAR	
	2005	2006	2005	2006
Procesadores recursos primarios	-48.7	485.1	-1.8	109.0
Industria no primaria	-58.7	60.8	-24.7	21.4

1/ Variación con respecto al mismo periodo del año anterior.
 FUENTE: Empresas Industriales

Subsector procesador de recursos primarios

El crecimiento del subsector (485,1 por ciento), se sustenta en la mayor actividad de la industria pesquera, particularmente la que produce aceite (468,2 veces), harina (122,3 veces) y conservas (4,7 veces), aunque ello estaría reflejando una expansión básicamente estadística, debido a que en análogo mes del pasado año, los niveles de producción fueron muy bajos.

Por su parte, la producción de azúcar, luego de la caída que observó en el primer bimestre (-30,8 por ciento), creció 86,1 por ciento en marzo, por la mayor disponibilidad de materia prima (caña de azúcar), cuya molienda pasó de 24,5 mil Tm. a 63,1 mil Tm.

Subsector resto de la industria

La industria no primaria creció en el mes 60,8 por ciento, debido a los mayores niveles de producción de sus principales ramas industriales como alcohol etílico (166,3 por ciento), productos siderúrgicos (60,4 por ciento) y acetileno (17,0 por ciento).

En la industria siderúrgica, los productos no planos crecieron en 68,8 por ciento, principalmente aquellos dirigidos a la industria de la construcción. Por su parte, los productos planos crecieron 40,5 por ciento.

CUADRO N° 11
PRODUCCIÓN MANUFACTURERA DE PRINCIPALES PRODUCTOS 1/

DESCRIPCIONES	UNIDAD DE MEDIDA	MARZO			ENERO - MARZO		
		2005	2006	Var.%2/	2005	2006	Var.%2/
PRODUCTOS ALIMENTICIOS							
Azúcar	Tm.	3 548	6 603	86.1	13 043	13 169	1.0
INDUSTRIA PESQUERA							
Conservas de Pescado	Tm.	1 345	6 391	375.3	8 949	17 360	94.0
Pescado Congelado	Tm.	295	399	35.3	1 469	1 250	-14.9
Harina de Pescado	Tm.	228	27 894	3/	2 811	34 437	3/
Aceite de Pescado	Tm.	11	5 151	3/	197	5 536	3/
PRODUCTOS SIDERÚRGICOS							
Planos	Tm.	2 526	3 549	40.5	7 684	8 936	16.3
No Planos	Tm.	17 045	28 775	68.8	62 027	77 895	25.6
Otros	Tm.	2 853	3 642	27.7	9 200	8 759	-4.8
INDUSTRIA DE BEBIDAS							
Alcohol Etílico	Miles Lts	159	365	166.3	496	679	58.8
SUSTANCIAS QUÍMICAS							
Acetileno	Kgr.	9 448	11 050	17.0	25 015	33 005	31.9

1/ Cifras preliminares
 2/ Variación en valores reales
 3/ Variación superior al 1000%
 FUENTE: Empresas Industriales.

3. Construcción

La construcción continuó siendo dinámica en marzo, al registrar un crecimiento de 32,5 por ciento, respecto a similar mes del pasado año, atribuido al mayor gasto privado y público en la ejecución de diversas obras, como el mejoramiento del ornato de la ciudad de Chimbote, obras de

alcantarillado, el estadio municipal, y el aumento de la autoconstrucción.

En los tres primeros meses del año, la construcción exhibe una expansión de 17,6 por ciento, frente al periodo análogo del 2005.

CUADRO N° 12
Principales indicadores del Sector Construcción

	MARZO			ENE - MAR		
	2005	2006	Var %	2004	2005	Var %
Despacho de cemento (T.m.)	7 619	8 456	11.0	95 420	24 611	-74.2
Venta de concreto (m3)	0	1 638	-	11 581	5 010	-56.7

6. Aspectos Laborales

En marzo, el empleo formal urbano en empresas de 10 y más trabajadores, declinó 2,9 por ciento en la ciudad de Huaraz, aunque aumentó 15,3 por ciento en la ciudad de Chimbote.

agua (2,2 por ciento).

La menor demanda laboral en **Huaraz**, se dio, principalmente, en los sectores servicios y extractivo, que declinaron en 7,6 y 4,5 por ciento, respectivamente. Por su parte, en **Chimbote**, la expansión se generó en los sectores: transporte y comunicaciones (49,9 por ciento), extractivo (26,4 por ciento), industria (18,7 por ciento), servicios (7,8 por ciento) y electricidad gas y

En Chimbote, el mayor empleo en el sector transporte y comunicaciones se generó por la demanda de servicios de estiba de harina de pecado; en el caso del sector extractivo, la demanda de trabajadores fue originada por la mayor disponibilidad de recursos hidrobiológicos, en tanto que el sector industria, se dio por la mayor producción de harina de pescado y la elaboración de conservas de jurel y caballa.

GRÁFICO N° 4

Huaraz: Empleo Formal Urbano en Empresas de 10 y más Trabajadores
(Variación % anualizada)



GRÁFICO N° 5

Chimbote: Empleo Formal Urbano en Empresas de 10 y más Trabajadores
(Variación % anualizada)

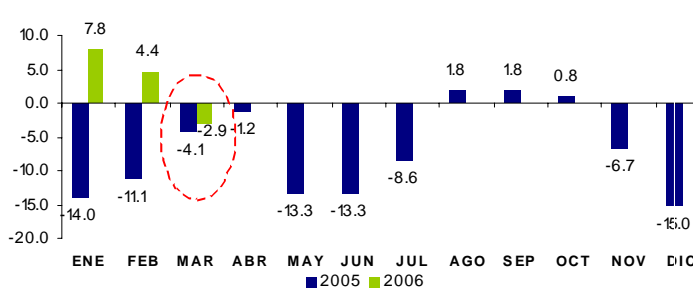
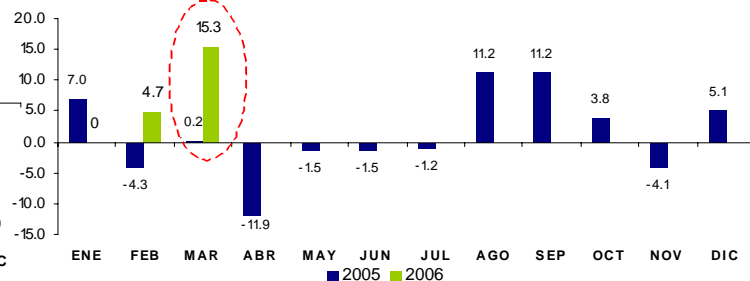

CUADRO N° 13
Ciudad de Huaraz: Empleo Formal Urbano en
Empresas de 10 y más Trabajadores
por Sectores Económicos
 (Marzo 2006)

Sectores Económicos	Distribución porcentual al mes de Mayo 2005 1/	Variación mensual (%) 2/	Variación anual (%) 3/
Extractivo	41,8	0,4	-4,5
Electri. Gas y Agua	10,1	-0,9	6,9
Comercio	11,8	2,2	9,0
Transp. y Comunic.	4,8	-0,9	4,0
Servicios	31,5	2,5	-7,6
Total	100,0	1,0	-2,9
Total absoluto	2 115		

CUADRO N° 14
Ciudad de Chimbote: Empleo Formal Urbano en
Empresas de 10 y más Trabajadores
por sectores económicos
 (Marzo 2006)

Sectores Económicos	Distribución porcentual al mes de Mayo 2005 1/	Variación mensual (%) 2/	Variación anual (%) 3/
Extractivo	18,0	-11,3	26,4
Industria	46,2	1,2	18,7
Electri. Gas y Agua	3,4	-0,7	2,2
Comercio	6,5	0,7	-2,6
Transp. y Comunic.	5,9	18,6	49,9
Servicios	20,0	6,4	7,8
Total	100,0	1,9	15,3
Total absoluto	14 132		

1/ Última actualización del marco muestral, la cual se actualiza anualmente.

2/ Variación del empleo del mes de marzo respecto al mes de febrero.

3/ Variación anual del mes de marzo respecto al mismo mes del año anterior.

FUENTE: MTPE-DNPEFP. Encuesta Nacional de Variación Mensual del Empleo en empresas de 10 y más trabajadores de todos los sectores económicos excepto construcción.

En cuanto a conflictos laborales en empresas con régimen laboral privado, se registró en marzo una paralización que involucró a 350 trabajadores con una pérdida

de 2 800 horas - hombre. En lo que va del año, se ha registrado tres paralizaciones con una pérdida total de 51,6 mil horas - hombre.

CUADRO N° 15

HUELGAS, TRABAJADORES COMPRENDIDOS Y HORAS HOMBRE PERDIDAS EN EL SECTOR PRIVADO
 (Información Mensual)

2006	Huelgas	Trabajadores Comprendidos	Horas hombres perdidas
Enero	1	552	48 576
Febrero	1	22	176
Marzo	1	350	2 800
Acum. a Marzo	3	924	51 552

II. SECTOR EXTERNO

1. EXPORTACIONES

Las exportaciones de Ancash, realizadas por diferentes puntos de embarque del país, totalizaron en marzo US\$ 101,7 millones, 45,5 por ciento por debajo de lo exportado en marzo del 2005. Las exportaciones tradicionales se contrajeron 51,6 por ciento, mientras las exportaciones no tradicionales se expandieron en 159,4 por ciento.

Las exportaciones tradicionales, que representan el 86,1 por ciento de lo exportado en el mes, alcanzaron un valor US\$ 87,6 millones, destacando en la caída, la exportación de aceite de pescado (-100,0 por ciento), zinc (-100,0 por ciento), cobre (-89,3 por ciento), molibdeno (-76,1 por ciento) y harina de pescado (-20,1 por ciento), aunque

aumentó la exportación de oro en 68,1 por ciento.

En el rubro de los no tradicionales, destaca la expansión de las exportaciones de mango fresco y congelado (621,6 por ciento), productos hidrobiológicos (329,1 por ciento), productos siderúrgicos (25,5 por ciento), y flores frescas (24,6 por ciento).

En el primer trimestre del año, las exportaciones acumularon un valor de US\$ 512,4 millones, 0,6 por ciento por encima del mismo período de 2005, por la mayor exportación de productos no tradicionales (18,9 por ciento) que contrarrestó la caída habida en la exportación de productos tradicionales (-0,1 por ciento).

ANCASH: ESTRUCTURA PORCENTUAL DE LAS EXPORTACIONES (ENE- MAR 2006)

GRÁFICO N° 6
Tradicionales



GRÁFICO N° 7

No Tradicionales

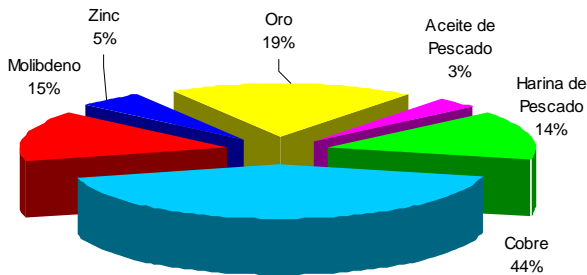
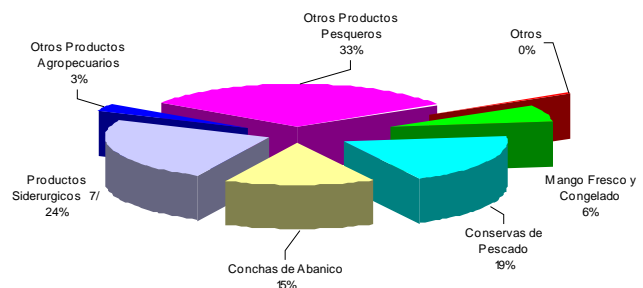

CUADRO N° 16
EXPORTACIONES DE ANCASH POR TIPO DE PRODUCTO
 (Valor FOB en miles de US\$)

TIPO	MARZO			ENE-MAR		
	2005	2006	Var %	2005	2006	Var %
Exportaciones Tradicionales	181 052	87 599	-51.6	490 661	490 290	-0.1
Azúcar	0	0	--	0	0	--
Harina de Pescado	21 506	17 181	-20.1	58 938	70 143	19.0
Cobre	82 921	8 853	-89.3	224 050	211 043	-5.8
Molibdeno	34 194	8 185	-76.1	97 729	72 472	-25.8
Zinc	7 987	0	-100.0	37 348	25 737	-31.1
Oro	31 753	53 380	68.1	55 673	94 765	70.2
Aceite de Pescado	2 691	0	-100.0	16 923	16 129	-4.7
Otros Productos Tradicionales 1/	0	0	--	0	0	--
Exportaciones No Tradicionales	5 432	14 092	159.4	18 605	22 116	18.9
				0		
Productos Agropecuarios	416	1 384	232.4	1 451	2 721	87.6
Espárragos Frescos	0	0	--	12	24	102.6
Espárragos Congelados	0	56	--	84	219	160.3
Verduras Frescas 2/	23	8	-66.2	83	47	-43.8
Páprika	31	0	-100.0	161	51	-68.5
Arvejas Frescas	0	0	--	39	1	-96.3
Frejolito Fresco	49	9	-81.2	121	24	-80.6
Cebolla Fresca	18	4	-77.0	64	40	-38.3
Flores Frescas 3/	64	80	24.6	314	202	-35.6
Oleoresina De Marigold y Paprika	10	0	-100.0	10	192	8/
Lechugas Frescas	58	47	-18.7	149	189	27.3
Mango Fresco y Congelado	163	1 179	621.6	352	1 733	392.3
Otros productos Agropecuarios 4/	0	0	--	61	0	-100.0
Productos Hidrobiológicos	2 104	9 028	329.1	8 618	12 760	48.1
Pescado Congelado 5/	75	936	8/	542	1 525	181.1
Conservas de Pescado	102	4 658	8/	692	5 209	653.1
Mariscos Congelados 6/	54	0	-100.0	248	133	--
Calamar y Pota Congelada	0	1 812	--	0	1 812	--
Conchas de Abanico	1 873	1 622	-13.4	7 135	4 081	-42.8
Demás Productos	2 912	3 680	26.4	8 537	6 634	-22.3
Productos Siderurgicos 7/	2 912	3 653	25.5	8 431	6 580	-22.0
Maquinaria y Equipos	0	0	-100.0	0	16	--
Muebles y Adornos en Madera	0	0	--	105	0	-100.0
Otros	0	27	--	1	38	8/
Total	186 484	101 691	-45.5	509 267	512 405	0.6

1/ Cenizas de Zinc, Ferromolibdeno

2/ Albahaca, Eneldo, Achicoria, Perejil, Perifollo, Tomillo, Mejorana

3/ Gypsophila, Hortencias, Liatris, Rosas

4/ Camote Congelado, Limon Fresco

5/ Anchoveta, Atun, Pejerrey, Perico, Caballa

6/ Abalon, Caracoles de Mar, Centolla, Navaja, Lapas, Langosta

7/ Alcantarillas, Barras de Acero, Guardavias, Planchas, Tuberías

8/ VARIACION SUPERIOR AL 1000 POR CIENTO

FUENTE: ADUANAS

Elaboración: BCRP. Sede Regional Trujillo. Departamento de Estudios Económicos

Durante el primer trimestre del año, las exportaciones se han concentrado en nueve países; en primer lugar Canadá, que adquiere el 22,3 por ciento del total, básicamente oro; le siguen en orden Chile

(15,8 por ciento); Alemania (12,9 por ciento); China (11,1 por ciento); Japón (9,6 por ciento); Corea del Sur (5,5 por ciento); Finlandia (5,2 por ciento); Suiza (4,6 por ciento) y Bulgaria (4,3 por ciento).

CUADRO N° 17
ANCASH: PRINCIPALES PAISES DESTINO Y PRINCIPAL PRODUCTO EXPORTADO
(ENE - MAR 2006)

País	% del Total	Principal Producto
Canadá	22.3	Oro
Chile	15.8	Molibdeno
Alemania	12.9	Cobre
China	11.1	Harina de pescado
Japón	9.6	Cobre
Corea del Sur	5.5	Cobre
Finlandia	5.2	Cobre
Suiza	4.6	Oro
Bulgaria	4.3	Cobre
Otros Países	8.7	Otros productos
Total	100.0	

FUENTE: ADUANAS
Elaboración: BCRP. Sede Regional Trujillo. Departamento de Estudios Económicos

En lo referido a la utilización de la infraestructura portuaria local, durante el lapso de enero a marzo, el 58,0 por ciento del volumen exportado (390,9 mil Tm) se ha realizado por Punta Lobitos (Huramey), básicamente cobre (188,2 mil Tm) y zinc (39,4 mil Tm); el 39,0 por ciento por el Puerto de Chimbote (151,1 mil Tm), básicamente harina de pescado (108,5 mil

Tm), aceite de pescado (28,2 mil Tm) y barras de acero (13,2 mil Tm); el 2 por ciento se exportó vía puerto del Callao (7,5 mil Tm); el 1,0 por ciento por el puerto de Paita (3,9 mil Tm) y en pequeñas proporciones por el Puerto de Salaverry (336,0 Tm), el puerto de Desaguadero (277,8 Tm), el aeropuerto Jorge Chávez (234,1 Tm) y por la frontera de Puno (38,4 Tm).

GRÁFICO N° 8

EXPORTACIONES POR PUERTO: PESO NETO
TM

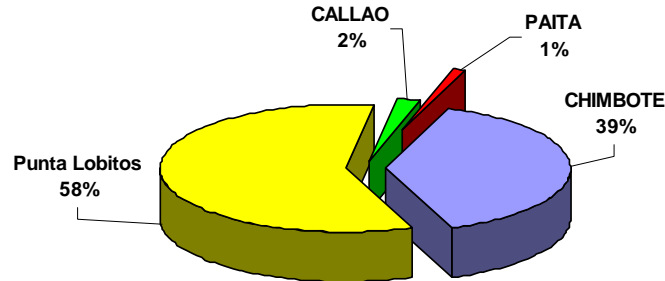

FUENTE: ADUANAS
Elaboración: BCRP. Sede Regional Trujillo. Departamento de Estudios Económicos

2. IMPORTACIONES

En cuanto a las importaciones realizadas por el Puerto de Chimbote, totalizaron en marzo US\$ 3,9 millones, básicamente en compra de insumos industriales.

En el primer trimestre del año, se importó por un valor de US\$ 22,3 millones,

37,6 por ciento por encima de lo importado en el mismo lapso de 2005.

El principal país proveedor de las importaciones del mes fue Colombia, quien provee la totalidad del coque metalúrgico que importa Siderperú.

CUADRO N° 18
IMPORTACIONES POR EL PUERTO DE CHIMBOTE
(Valor FOB en miles de US\$)

	MARZO			ENE - MAR		
	2005	2006	Var %	2005	2006	Var %
I. Bienes Consumo	0	0	--	0	0	0.0
II. Insumos	0	3 945	--	16 182	22 268	37.6
Combust. Lubric. y Conexos	0	0	--	0	0	--
Agropecuarios	0	0	--	0	0	--
Industriales	0	3 945	--	16 182	22 268	37.6
Otros	0	0	--	0	0	--
III. Bienes Capital	0	0	--	0	0	--
TOTAL	0	3 945	--	16 182	22 268	37.6

FUENTE: ADUANAS
Elaboración: BCRP. Sede Regional Trujillo. Departamento de Estudios Económicos

IV. FINANZAS PÚBLICAS

1. Gobierno Central

En marzo, los ingresos del Gobierno Central (excluidas las contribuciones sociales) sumaron S/. 18,5 millones, 102,7 por ciento más, en términos reales, respecto a lo recaudado en marzo del 2005.

El aumento en la recaudación mensual se sustenta principalmente en el IGV y el Impuesto a la Renta (IR) que aumentaron en 188,8 por ciento y 85,4 por ciento, respectivamente.

En el IGV, la recaudación ascendió a S/. 10,2 millones, 188,8 por ciento más que

su similar mes del 2005, sustentado, principalmente en los ingresos provenientes de las operaciones externas cuyo nivel aumentó en 2 925 veces.

Por IR se recaudó en el mes S/.7,1 millones, y en la expansión destaca los mayores ingresos provenientes de las Regularizaciones (181,7 por ciento), lo recaudado en las Personas Jurídicas (107,3 por ciento) y las Personas Naturales (3,8 por ciento),.

CUADRO N° 19

INGRESOS CORRIENTES DEL GOBIERNO CENTRAL ANCASH
(En miles de Nuevos Soles)

	MARZ			ENE -		
	2005	2006	Var % 1/	2005	2006	Var % 1/
I.INGRESOS	8 572	18 277	108,0	40 332	47 323	14,6
1.Impuestos a la Renta	3 773	7 172	85,4	13 480	17 595	27,5
- Personas Naturales	1 222	1 300	3,8	5 061	4 630	-10,6
- Personas Jurídicas	1 960	4 165	107,3	7 652	11 181	42,7
- Regularización	591	1 707	181,7	766	1 785	127,5
2. Impuesto a la Importación	84	1	-98,4	91	5	-94,9
3.Impuestos a la Prod. y	3 451	10 216	188,8	24 016	27 078	10,1
I.G.V.	3 451	10 216	188,8	24 015	27 078	10,1
- Operaciones	3 449	4 366	23,5	14 548	13 006	-12,7
- Operaciones	2	5 850	380345,5	9 467	14 071	45,2
I.S.C. ^{2/}	1	0	-53,9	2	0	-72,4
4.Otros ingresos tributarios	1 263	888	-31,4	2 745	2 645	-5,9
II.INGRESOS NO	354	273	-24,9	1 268	927	-28,5
	8 926	18 549	102,7	41 600	48 251	13,3

1/ En términos reales

2/ Incluye ISC por operaciones externas

Fuente: SUNAT.

Elaboración: BCRP. Sede Regional Trujillo. Departamento de Estudios Económicos

Gobierno Regional

Los gastos del Gobierno Regional totalizaron en marzo S/. 37,2 millones, 3,4 por ciento por debajo de lo gastado en análogo mes del 2005, en términos reales. La contracción se dio en los gastos corrientes que disminuyeron 4,0 por ciento, a diferencia de los gastos de capital que aumentaron en 4,8 por ciento.

Durante el primer trimestre los gastos acumularon la cifra de S/. 126,9 millones, 4,9 por ciento más de lo gastado en igual lapso del 2005. Los gastos corrientes que representan el 93,0 por ciento del gasto total, aumentaron en 3,5 por ciento, en tanto que los gastos de capital aumentaron 28,9 por ciento.

CUADRO N° 20
EJECUCION PRESUPUESTAL POR TIPO DE GASTO
(En miles de nuevos soles)

	MARZO			ENE - MARZO		
	2005	2006	Var. %	2005	2006	Var. %
A. GASTOS CORRIENTES	34 844	34 270	-4,0	111 398	118 001	3,5
5.1. Pers.y Obligac.Soc.	25 195	25 141	-2,7	83 279	88 836	4,2
5.2. Obligaciones Previs.	6 058	6 150	-1,0	19 761	20 659	2,1
5.3. Bienes y Servicios	3 180	2 734	-16,1	7 731	7 921	0,1
5.4. Otros gastos corrientes	411	245	-41,8	628	585	-9,1
B. GASTOS DE CAPITAL	2 763	2 968	4,8	6 751	8 908	28,9
6.5 Inversiones	2 682	1 133	-58,8	6 607	6 773	0,1
6.7 Otros gast.de capital	81	1 835	2118,1	144	2 134	1345,5
TOTAL	37 607	37 238	-3,4	118 149	126 909	4,9

Fuente: Gobierno Regional de Ancash
Elaboración: BCRP. Sede Regional Trujillo. Departamento de Estudios Económicos

Los recursos que financian el presupuesto regional provienen, en un 87,9 por ciento de las transferencias del Gobierno Central (Recursos Ordinarios); en un 7,3 por

ciento, del Canon y Sobrecanon; el 3,7 por ciento son Recursos Directamente Recaudados, y el 1,1 por ciento son donaciones y transferencias.

CUADRO N° 21
EJECUCION PRESUPUESTAL POR FUENTE DE FINANCIAMIENTO
(En miles de nuevos soles)

	MARZO				ENE - MARZO			
	2005	%	2006	%	2005	%	2006	%
Recursos	32,35	86,0	32,72	87,9	106,30	90,0	114,22	90,0
Canon y Sobre	2,089	5,6	2,702	7,3	4,488	3,8	7,856	6,2
Recursos Direct.	1,792	4,8	1,388	3,7	4,259	3,6	3,766	3,0
Donaciones y	812	2,2	422	1,1	1,074	0,9	1,059	0,8
Fondo de Compensación	563	1,5	0	0,0	2,024	1,7	0	0,0
TOTAL	37,60	100,0	37,23	100,0	118,14	100,0	126,90	100,0

Fuente: Gobierno Regional de Ancash
Elaboración: BCRP. Sede Regional Trujillo. Departamento de Estudios Económicos

V. MONEDA Y CRÉDITO

1. Depósitos del Sistema Financiero

En marzo, los depósitos y obligaciones del sistema financiero ascendieron a S/. 561,1 millones, 24,6 por ciento por encima, en términos reales, del nivel alcanzado en similar mes del 2005.

En la expansión destacan los depósitos en moneda nacional que crecieron 37,5 por ciento, lo que ha permitido acrecentar su participación en los depósitos totales, de 41,6 a 45,9 por ciento, en los

últimos doce meses. Los depósitos a plazo es la modalidad que más aumentó en la expansión habida, 37,1 por ciento en las instituciones especializadas en microfinanzas (IEMF) y 30,1 por ciento en la banca múltiple.

Por su parte, los depósitos en moneda extranjera crecieron en 15,4 por ciento; 21,1 por ciento en las IEMF y 15,1 por ciento en la banca múltiple.

2. Crédito al Sector Privado

Al finalizar marzo, el crédito del sistema financiero ascendió a S/. 523,1 millones, 31,4 por ciento por encima de lo colocado en análogo mes del pasado año. El crédito en moneda nacional creció en 44,4 por ciento y su similar en moneda extranjera lo hizo en 21,5 por ciento.

El dinamismo crediticio se ha dado tanto en la banca múltiple como en las IEMF,

que aumentaron su crédito en 27,2 y 43,9 por ciento, respectivamente.

En cuanto a la mora, la cartera atrasada alcanzó en el mes la suma de S/. 65,4 millones, que representa el 12,5 por ciento del crédito total. La cartera atrasada en dólares asciende a 18,0 por ciento, mientras que en moneda nacional totaliza 6,4 por ciento.

CUADRO N° 22
DEPÓSITOS Y COLOCACIONES DEL SISTEMA FINANCIERO
(En millones de nuevos soles)

	Depósitos			Colocaciones		
	Marzo			Marzo		
	2005	2006	Var. %	2005	2006	Var. %
Sistema Bancario	373	470	23,0	290	378	27,2
Banco de La Nación	0	0	0,0	0	0	0,0
Banca Múltiple	366	462	23,3	277	362	27,5
Banca de Consumo	7	7	6,0	13	16	21,9
Instituciones de Microfinanzas	67	92	33,7	98	145	43,9
Caja Trujillo	3	4	29,8	16	26	57,4
Caja Rural Chavín	9	16	71,2	10	15	50,0
Caja Municipal del Santa	54	71	27,2	54	80	43,8
Edpyme Edyficar	0	0	0,0	18	23	26,8
Edpyme EFECTIVA	0	0	0,0	0	0	0,0
Caja Nor Perú	0	0	0,0	0	0	0,0
TOTAL	439	561	24,6	388	523	31,4
En M/N	183	257	37,5	168	249	44,4
En M/E	257	304	15,4	220	274	21,5

FUENTE : SBS

ELABORACION : BCRP. Sede Regional Trujillo. Departamento de Estudios Económicos

3. Tasas de Interés

Las tasas de interés registraron en marzo el siguiente comportamiento. En moneda nacional, la TAMN aumentó su nivel de 24,1 a 24,3 por ciento, en tanto que la TIPMN lo hizo de 2,9 a 3,0 por ciento.

En cuanto a moneda extranjera, la TAMEX se mantuvo en 10,6 por ciento, mientras la TIPMEX en 2,0 por ciento.

CUADRO N° 23
TASAS DE INTERÉS DEL SISTEMA BANCARIO
(En porcentaje)

	EN MONEDA NACIONAL				EN MONEDA EXTRANJERA			
	TAMN	TIPMN	AHORRO	LEGAL	TAMEX	TIPMEX	AHORRO	LEGAL
2005								
Enero	26,3	2,5	1,2	2,5	9,3	1,3	0,6	1,3
Febrero	26,2	2,5	1,2	2,5	9,6	1,3	0,6	1,3
Marzo	26,2	2,5	1,2	2,5	9,6	1,4	0,6	1,4
Abril	25,9	2,6	1,2	2,6	9,6	1,4	0,6	1,4
Mayo	25,7	2,7	1,2	2,7	9,6	1,4	0,6	1,4
Junio	26,0	2,7	1,2	2,7	9,7	1,5	0,6	1,5
Julio	26,0	2,6	1,2	2,6	9,9	1,5	0,6	1,5
Agosto	25,7	2,6	1,2	2,6	9,9	1,5	0,6	1,5
Setiembre	25,6	2,6	1,2	2,6	10,0	1,6	0,6	1,6
Octubre	24,6	2,6	1,2	2,6	10,1	1,7	0,6	1,7
Noviembre	24,5	2,6	1,2	2,6	10,3	1,8	0,6	1,8
Diciembre	23,6	2,6	1,2	2,6	10,4	1,8	0,6	1,8
2006								
Enero	24,1	2,8	1,2	2,8	10,6	1,9	0,6	1,9
Febrero	24,1	2,9	1,2	2,9	10,6	2,0	0,6	2,0
Marzo	24,3	3,0	1,2	3,0	10,6	2,0	0,6	2,0

FUENTE: Nota Semanal - BCRP

ELABORACION : BCRP. Sede Regional Trujillo. Departamento de Estudios Económicos

GRÁFICO N° 9

Evolución de la TAMN y TAMEX
(Últimos doce meses)

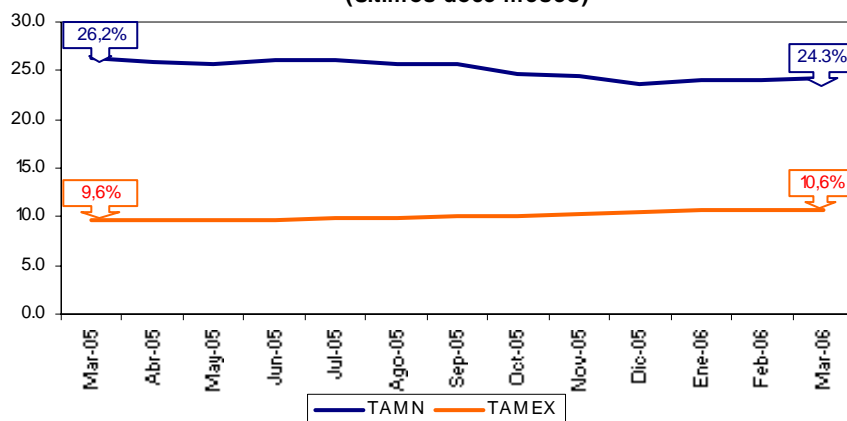

FUENTE: Nota Semanal - BCRP
ELABORACION: BCRP. Sede Regional Trujillo. Departamento de Estudios Económicos

INFORMACIÓN ESTADÍSTICA MENSUAL

CUADRO 1

ANCASH: DEPÓSITOS Y OBLIGACIONES DEL SISTEMA FINANCIERO
(Saldos en miles de nuevos soles)

ENTIDADES FINANCIERAS	2005										2006		
	MAR	ABR	MAY	JUN	JUL	AGO	SEP	OCT	NOV	DIC	ENE	FEB	MAR
I. SISTEMA BANCARIO	372 651	378 254	405 265	405 109	418 147	408 843	419 330	398 679	453 172	451 004	440 419	429 726	469 513
A. BANCO DE LA NACIÓN	0	0	0	0	0	0	0	0	0	0	0	0	0
B. EMPRESAS BANCARIAS	372 651	378 254	405 265	405 109	418 147	408 843	419 330	398 679	453 172	451 004	440 419	429 726	469 513
Interbank	25 009	26 414	27 189	26 773	27 295	26 531	27 532	27 068	26 475	28 220	29 401	27 754	27 952
Continental	105 434	102 662	102 293	103 498	110 265	108 968	111 185	106 873	124 008	130 416	130 589	119 064	121 534
Crédito	163 619	168 007	184 892	186 201	185 818	179 594	189 476	179 125	206 888	188 997	186 834	187 969	219 031
Wiese-Sudameris	71 836	74 245	83 841	81 392	87 630	86 500	83 938	78 428	88 662	96 030	85 876	87 240	93 049
Trabajo	6 753	6 926	7 050	7 245	7 139	7 250	7 199	7 185	7 139	7 308	7 366	7 313	7 339
Mi Banco	0	0	0	0	0	0	0	0	0	33	353	385	608
II. INSTITUCIONES DE MICROFINANZAS	66 816	67 562	70 266	74 543	74 721	76 392	78 408	80 995	82 561	86 496	87 912	90 575	91 541
Caja Rural Chavín	9 321	9 670	10 062	10 812	11 043	11 564	11 993	13 083	12 649	13 676	15 469	15 623	16 354
Caja Municipal del Santa	54 269	54 651	56 794	60 001	59 966	60 961	62 378	63 961	65 499	68 187	68 224	70 687	70 762
Edpyme EFECTIVA	0	0	0	0	0	0	0	0	0	0	0	0	0
Edyficar	0	0	0	0	0	0	0	0	0	0	0	0	0
Caja Trujillo	3 226	3 241	3 410	3 730	3 712	3 867	4 037	3 951	4 413	4 634	4 219	4 265	4 295
Caja Nor Perú	0	0	0	0	0	0	0	0	0	0	0	0	131
TOTAL	439 467	445 816	475 531	479 652	492 868	485 235	497 738	479 674	535 732	537 501	528 332	520 301	561 054
En M/N	182 870	181 146	191 399	192 143	211 046	207 732	216 863	206 504	239 133	240 411	240 529	231 401	257 431
En M/E	256 597	264 670	284 132	287 509	281 822	277 503	280 875	273 171	296 599	297 089	287 803	288 900	303 623

FUENTE: Superintendencia de Banca y Seguros

ELABORACION : BCRP. Sede Regional Trujillo. Departamento de Estudios Económicos.

CUADRO 2

ANCASH: DEPÓSITOS EN LAS ENTIDADES FINANCIERAS UBICADAS POR CIUDADES – MARZO 2006

ENTIDADES FINANCIERAS	DEPÓSITOS								TOTAL DE DEPÓSITOS		
	CHIMBOTE		HUARAZ		CASMA 1/		CARAZ		ANCASH		
	M/N	M/E	M/N	M/E	M/N	M/E	M/N	M/E	M/N	M/E	TOTAL
I. SISTEMA BANCARIO	95 956	201 095	77 372	68 124	3 751	5 475	6 842	10 898	183 921	285 592	469 513
A. BANCO DE LA NACIÓN	0	0	0	0	0	0	0	0	0	0	0
B. EMPRESAS BANCARIAS	95 956	201 095	77 372	68 124	3 751	5 475	6 842	10 898	183 921	285 592	469 513
Interbank	9 000	11 245	3 471	4 236	0	0	0	0	12 471	15 481	27 952
Continental **	30 695	55 551	25 566	9 722	0	0	0	0	56 262	65 272	121 534
Crédito	37 367	96 888	32 771	25 039	3 751	5 475	6 842	10 898	80 732	138 299	219 031
Wiese – Sudameris	15 886	35 127	13 660	28 377	0	0	0	0	29 546	63 504	93 049
Trabajo	2 724	1 961	1 904	750	0	0	0	0	4 628	2 711	7 339
Mi Banco	284	324	0	0	0	0	0	0	284	324	608
II. INSTITUCIONES DE MICROFINANZAS	50 392	11 357	20 158	5 531	2 290	954	670	189	73 510	18 031	91 541
Caja Rural Chavín	2 518	202	8 990	3 427	730	487	0	0	12 237	4 117	16 354
Caja Municipal del Santa *	47 743	11 155	8 050	928	1 560	467	670	189	58 023	12 739	70 762
Edpyme EFECTIVA ***	0	0	0	0	0	0	0	0	0	0	0
Edyficar	0	0	0	0	0	0	0	0	0	0	0
Caja Trujillo	0	0	3 119	1 176	0	0	0	0	3 119	1 176	4 295
Caja Nor Perú //	131	0	0	0	0	0	0	0	131	0	131
TOTAL	146 348	212 452	97 530	73 655	6 041	6 429	7 512	11 087	257 431	303 623	561 054

1/ Incluye saldos de las of. Casma y Huarney

** Chimbote incluye of. Mcd. Modelo

* Chimbote incluye saldos de las ag. Nuevo Chimbote y Of. Especial

*** EFECTIVA apertura en Enero 2006 ag. Chimbote

// Caja Nor Perú apertura ag. Chimbote en Marzo 2006

FUENTE: Superintendencia de Banca y Seguros

ELABORACION : BCRP. Sede Regional Trujillo. Departamento de Estudios Económicos

CUADRO 3

ANCASH: CRÉDITO DEL SISTEMA FINANCIERO AL SECTOR PRIVADO
(En miles de nuevos Soles)

ENTIDADES FINANCIERAS	2005										2006		
	MAR	ABR	MAY	JUN	JUL	AGO	SEP	OCT	NOV	DIC	ENE	FEB	MAR
I. SISTEMA BANCARIO	290 211	295 946	325 310	346 679	368 845	365 325	339 020	363 893	404 721	422 877	409 322	404 623	378 384
Interbank	35 032	35 650	36 087	36 393	36 571	37 077	37 664	38 132	38 810	39 393	40 366	38 821	38 363
Continental	67 659	69 388	71 887	77 668	80 452	80 750	81 625	84 580	92 789	91 756	88 135	88 089	93 690
Crédito	85 161	86 955	102 894	116 920	140 751	138 091	112 265	132 671	150 679	171 550	171 545	172 312	139 864
Wiese-Sudameris	89 306	90 670	101 305	102 367	97 896	95 969	94 110	94 665	107 658	104 446	91 726	86 286	85 245
Trabajo	13 053	13 283	13 137	13 331	13 175	13 438	13 356	13 845	14 785	15 162	15 143	15 548	16 316
Mi Banco	0	0	0	0	0	0	0	0	0	571	2 407	3 567	4 906
II. INSTITUCIONES DE MICROFINANZAS	98 094	98 874	100 778	104 293	107 064	110 855	116 720	122 294	130 409	134 454	134 749	139 696	144 727
Caja Rural Chavín	9 555	9 409	9 723	10 065	10 466	10 911	11 946	12 582	13 095	13 575	14 045	14 674	14 690
Caja Municipal del Santa	54 427	54 968	56 221	58 732	60 586	62 665	65 547	68 896	73 095	73 898	73 826	76 786	80 245
Edpyme EFECTIVA	0	0	0	0	0	0	0	0	0	0	28	166	311
Edifycar	17 716	17 897	17 696	17 947	18 325	18 460	19 171	19 810	21 570	22 366	21 915	22 599	23 022
Caja Trujillo	16 396	16 600	17 138	17 549	17 687	18 819	20 056	21 006	22 650	24 614	24 935	25 473	26 459
Caja Nor Perú	0	0	0	0	0	0	0	0	0	0	0	0	0
TOTAL	388 305	394 820	426 088	450 972	475 909	476 180	455 740	486 187	535 130	557 331	544 071	544 320	523 111
En M/N	168 257	171 274	173 291	174 882	186 241	193 413	202 195	208 295	219 015	229 469	233 608	241 127	249 038
En M/E	220 048	223 546	252 797	276 090	289 668	282 767	253 545	277 892	316 114	327 862	310 464	303 193	274 073

FUENTE: Superintendencia de Banca y Seguros

ELABORACION : BCRP. Sede Regional Trujillo. Departamento de Estudios Económicos

CUADRO 4

ANCASH: COLOCACIONES DE LAS ENTIDADES FINANCIERAS UBICADAS POR CIUDADES – MARZO 2006

(Saldos en miles de nuevos soles)

ENTIDADES FINANCIERAS	COLOCACIONES								TOTAL COLOCACIONES		
	CHIMBOTE		HUARAZ		CASMA 1/		CARAZ		ANCASH		
	M/N	M/E	M/N	M/E	M/N	M/E	M/N	M/E	M/N	M/E	TOTAL
I. SISTEMA BANCARIO	95 605	186 612	40 872	51 188	628	2 333	979	167	138 084	240 300	378 384
A. BANCO DE LA NACIÓN	0	0	0	0	0	0	0	0	0	0	0
B. EMPRESAS BANCARIAS	95 605	186 612	40 872	51 188	628	2 333	979	167	138 084	240 300	378 384
Interbank	19 369	1 275	16 331	1 387	0	0	0	0	35 700	2 662	38 363
Continental **	16 757	49 285	5 310	22 338	0	0	0	0	22 068	71 622	93 690
Crédito	20 595	89 518	10 191	15 453	628	2 333	979	167	32 392	107 471	139 864
Wiese – Sudameris	24 134	44 944	4 465	11 702	0	0	0	0	28 599	56 646	85 245
Trabajo	10 557	876	4 575	308	0	0	0	0	15 132	1 184	16 316
Mi Banco	4 192	714	0	0	0	0	0	0	4 192	714	4 906
II. INSTITUCIONES DE MICROFINANZAS	44 566	15 276	41 517	15 560	20 094	2 657	4 777	281	110 954	33 773	144 727
Caja Rural Chavín	3 311	406	4 141	1 721	4 410	702	0	0	11 861	2 829	14 690
Caja Municipal del Santa *	35 303	13 257	10 216	3 122	13 661	1 327	3 337	22	62 517	17 728	80 245
Edpyme EFECTIVA ***	278	10	23	0	0	0	0	0	301	10	311
Edyficar	5 675	1 602	8 027	3 368	2 023	627	1 440	259	17 166	5 856	23 022
Caja Trujillo	0	0	19 110	7 349	0	0	0	0	19 110	7 349	26 459
Caja Nor Perú //	0	0	0	0	0	0	0	0	0	0	0
TOTAL	140 171	201 887	82 390	66 748	20 721	4 990	5 756	448	249 038	274 073	523 111

1/ Incluye saldos de las of. Casma y Huarney

** Chimbote incluye of. Mcdo. Modelo

* Chimbote incluye saldos de las ag. Nuevo Chimbote y Of. Especial

*** EFECTIVA apertura en Enero 2006 ag. Chimbote

// Caja Nor Perú apertura ag. Chimbote en Marzo 2006

FUENTE: Superintendencia de Banca y Seguros

ELABORACION : BCRP. Sede Regional Trujillo. Departamento de Estudios Económicos

CUADRO 5

**ANCASH: CARTERA PESADA DEL SISTEMA FINANCIERO DE ANCASH
(En porcentajes)**

ENTIDADES FINANCIERAS	2005										2006		
	MAR	ABR	MAY	JUN	JUL	AGO	SEP	OCT	NOV	DIC	ENE	FEB	MAR
A. BANCA MÚLTIPLE	23,6	22,9	16,1	28,4	20,5	20,7	22,5	16,9	16,2	16,9	15,8	15,9	15,6
Interbank	5,2	5,1	5,0	4,8	5,3	5,1	5,3	5,2	4,6	4,6	4,1	3,9	3,8
Continental	1,1	1,1	1,6	2,9	2,7	3,2	2,8	2,9	5,2	4,6	2,9	2,9	0,9
Crédito	41,4	43,9	22,7	49,1	23,4	24,8	25,7	22,9	20,3	17,8	17,3	18,1	21,3
Wiese-Sudameris	29,3	28,8	24,9	35,1	38,3	37,9	45,5	27,4	26,0	32,9	33,0	33,0	31,3
Trabajo	34,1	6,2	6,6	8,4	7,1	4,1	3,5	3,8	3,5	3,5	3,5	3,2	2,9
Mi Banco	0,0	0,0	0,0	0,0	0,0	0,0	0,0	0,0	0,0	0,0	0,0	0,0	0,0
B. INSTITUCIONES DE MICROFINANZAS	9,0	9,1	8,9	8,1	7,8	7,7	6,9	5,8	5,1	4,6	4,5	4,3	4,3
Caja Municipal del Santa	10,9	10,9	10,5	9,4	8,9	8,7	8,7	7,4	6,8	6,0	5,9	5,8	5,2
Caja Rural Chavín	15,9	16,2	16,8	14,7	15,1	15,3	7,6	5,2	4,0	5,8	3,5	3,4	5,4
Edpyme EFECTIVA	0,0	0,0	0,0	0,0	0,0	0,0	0,0	0,0	0,0	0,0	0,0	0,0	0,0
Edyficar	4,9	5,2	4,9	5,2	5,2	5,1	5,1	4,6	4,1	3,4	3,8	3,7	3,7
Caja Trujillo	3,1	3,0	2,9	2,7	2,6	2,4	2,2	2,1	1,2	0,7	1,2	1,1	1,2
Caja Nor Perú	0,0	0,0	0,0	0,0	0,0	0,0	0,0	0,0	0,0	0,0	0,0	0,0	0,0
TOTAL	19,9	19,4	14,4	23,7	17,6	17,7	18,5	14,1	13,5	13,9	13,0	12,9	12,5

FUENTE: Superintendencia de Banca y Seguros

ELABORACION : BCRP. Sede Regional Trujillo. Departamento de Estudios Económicos

CUADRO 6

ANCASH: MOROSIDAD DE LAS ENTIDADES FINANCIERAS UBICADAS POR CIUDADES – MARZO 2006

(En porcentajes)

ENTIDADES FINANCIERAS	MOROSIDAD								TOTAL MORA		
	CHIMBOTE		HUARAZ		CARAZ		CASMA 1/		ANCASH		
	M/N	M/E	M/N	M/E	M/N	M/E	M/N	M/E	M/N	M/E	TOTAL
I. SISTEMA BANCARIO	6,7	21,4	11,5	11,8	0,0	0,0	2,5	95,3	8,0	20,0	15,6
Interbank	1,3	12,2	5,5	12,2	0,0	0,0	0,0	0,0	3,2	12,2	3,8
Continental **	1,2	0,8	2,1	0,4	0,0	0,0	0,0	0,0	1,5	0,7	0,9
Crédito	1,6	21,0	33,0	33,0	0,0	0,0	2,5	95,3	11,4	24,3	21,3
Wiese – Sudameris	22,0	45,6	3,3	6,0	0,0	0,0	0,0	0,0	19,1	37,4	31,3
Trabajo	2,7	1,3	3,8	0,0	0,0	0,0	0,0	0,0	3,0	0,9	2,9
Mi Banco	0,0	0,0	0,0	0,0	0,0	0,0	0,0	0,0	0,0	0,0	0,0
II. INSTITUCIONES DE MICROFINANZAS	4,9	4,7	3,5	2,0	5,7	6,9	4,6	11,5	4,3	4,0	4,3
Caja Rural Chavín	4,7	44,4	2,7	6,0	0,0	0,0	2,5	18,3	3,2	14,6	5,4
Caja Municipal del Santa *	4,7	3,5	8,9	2,6	4,0	3,4	5,6	12,9	5,6	4,1	5,2
Edpyme EFECTIVA	0,0	0,0	0,0	0,0	0,0	0,0	0,0	0,0	0,0	0,0	0,0
Edpyme Edyficar	6,1	3,7	2,6	1,2	9,7	7,2	1,8	1,0	4,3	2,2	3,7
Caja Trujillo	0,0	0,0	1,2	1,1	0,0	0,0	0,0	0,0	1,2	1,1	1,2
Caja Nor Perú //	0,0	0,0	0,0	0,0	0,0	0,0	0,0	0,0	0,0	0,0	0,0
TOTAL	6,1	20,1	7,5	9,5	4,7	4,3	4,5	50,7	6,4	18,0	12,5

1/ Incluye saldos de las of. Casma y Huarmey

** Chimbote icluye of. Mcdo.Modelo

* Chimbote incluye saldos de las ag. Nuevo Chimbote y Of. Especial

*** EFECTIVA apertura en Enero 2006 ag. Chimbote

// Caja Nor Perú apertura ag. Chimbote en Marzo 2006

FUENTE: Superintendencia de Banca y Seguros

ELABORACION : BCRP. Sede Regional Trujillo. Departamento de Estudios Económicos

CUADRO 7

ANCASH: EXPORTACIONES POR TIPO DE PRODUCTO
(Miles de US\$ FOB)

RUBROS	2005										2006		
	MAR	ABR	MAY	JUN	JUL	AGO	SEP	OCT	NOV	DIC	ENE	FEB	MAR
Exportaciones Tradicionales	181 052	149 505	171 211	215 346	221 798	189 232	202 514	179 644	199 953	291 000	182 611	220 080	87 599
Azúcar												0	0
Harina de Pescado	21 506	2 464	18 920	36 259	47 365	47 584	9 194	440	0	53 718	18 417	34 545	17 181
Cobre	82 921	89 309	68 910	101 184	86 026	83 531	103 419	109 522	118 193	151 836	82 279	119 911	8 853
Molibdeno	34 194	25 756	42 643	29 390	42 014	30 888	34 553	37 515	37 050	36 721	47 716	16 571	8 185
Zinc	7 987	12 550	14 897	9 152	12 313	6 236	17 641	9 987	7 596	6 207	6 084	19 653	0
Oro	31 753	19 425	20 690	29 094	23 905	15 996	32 852	22 180	35 932	36 596	17 901	23 484	53 380
Aceite de Pescado	2 691	0	5 152	10 268	10 174	4 998	4 855	0	1 183	5 923	10 214	5 915	0
Otros Productos Tradicionales 1/	0	0	449	0	0	0	0	0	0	0	0	0	0
Exportaciones No Tradicionales	5 432	2 881	7 854	6 256	7 427	6 451	7 101	8 053	12 881	7 300	6 045	1 978	14 092
Productos Agropecuarios	416	308	471	746	1 411	1 224	1 736	1 628	1 634	1 177	587	751	1 384
Espárragos Frescos	0	15	65	399	754	278	12	20	220	438	24	0	0
Espárragos Congelados	0	0	0	0	46	0	58	25	14	156	96	67	56
Verduras Frescas 2/	23	25	19	20	23	19	20	17	18	27	22	17	8
Páprika	31	0	113	0	14	0	0	0	79	59	51	0	0
Arvejas Frescas	0	17	119	128	375	622	1 037	1 058	598	11	1	0	0
Frejolito Fresco	49	33	42	39	24	14	0	19	18	9	9	6	9
Cebolla Fresca	18	13	7	8	6	7	296	338	296	85	21	14	4
Flores Frescas 3/	64	85	54	4	0	6	31	100	98	101	69	53	80
Oleoresina De Marigold y Paprika	10	0	3	99	126	233	238	0	238	233	0	192	0
Lechugas Frescas	58	53	49	49	43	45	44	50	56	60	63	79	47
Mango Fresco y Congelado	163	68	0	0	0	0	0	0	0	0	230	323	1 179
Otros productos Agropecuarios 4/	0	0	0	0	0	0	0	0	0	0	0	0	0
Productos Hidrobiológicos	2 104	1 037	2 877	1 555	2 145	1 885	1 068	2 835	6 865	2 275	2 515	1 216	9 028
Pescado Congelado 5/	75	24	0	0	0	0	0	0	10	65	409	179	936
Conservas de Pescado	102	0	61	301	38	0	0	0	56	299	423	127	4 658
Mariscos Congelados 6/	54	132	241	0	0	51	225	144	96	0	133	0	0
Calamar y Pota Congelada	0	447	483	366	112	88	30	0	41	63	0	0	1 812
Conchas de Abanico	1 873	434	2 092	888	1 995	1 746	814	2 691	6 662	1 849	1 550	909	1 622
Demás Productos	2 912	1 536	4 506	3 954	3 871	3 342	4 298	3 590	4 382	3 848	2 943	11	3 680
Productos Siderúrgicos 7/	2 912	1 507	1 988	3 269	3 871	3 338	4 169	3 587	4 378	3 699	2 926	0	3 653
Maquinaria y Equipos	0	29	419	535	0	0	0	1	0	84	16	0	0
Muebles y Adornos en Madera	0	0	1	82	0	0	35	0	0	59	0	0	0
Otros	0	0	2 098	68	0	3	93	3	4	6	0	11	27
Total	186 484	152 386	179 065	221 602	229 225	195 683	209 616	187 698	212 835	298 300	188 657	222 058	101 691

FUENTE: ADUANA – Chimbote

ELABORACIÓN: BCRP. Sede Regional Trujillo. Departamento de Estudios Económicos

- 1/ Cenizas de Zinc, Ferromolibdeno
- 2/ Albahaca, Eneldo, Achicoria, Perejil, Perifo
- 3/ Gypsohila, Hortencias, Liatris, Rosas
- 4/ Camote Congelado, Limon Fresco
- 5/ Anchoveta, Atun, Pejerrey, Perico
- 6/ Abalon, Caracoles de Mar, Centolla, Navaj:
- 7/ Alcantarillas, Barras de Acero, Guardavias,

CUADRO 8

ANCASH: EXPORTACIONES FOB POR BLOQUE ECONÓMICO
(Miles de U.S.\$)

BLOQUE ECONOMICO	2005										ACUMULADO 2005	2006		
	MARZO	ABRIL	MAYO	JUNIO	JULIO	AGOSTO	SEPTIEMBRE	OCTUBRE	NOVIEMBRE	DICIEMBRE		ENE	FEB	MAR
AMERICA	263 915	209 130	226 892	320 313	333 650	258 278	320 758	261 862	312 298	391 367	3 344 910	74 391	87 109	49 332
TLCAN	211 580	156 441	198 788	255 239	267 150	204 087	264 532	216 050	239 212	332 939	2 720 472	25 519	61 443	39 149
Canadá	25 096	4 054	19 274	33 637	37 925	8 405	54 916	28 352	26 377	34 639	324 324	20 179	60 740	33 404
Estados Unidos	186 484	152 386	179 514	221 602	229 225	195 683	209 616	187 698	212 835	298 300	2 396 126	5 340	511	5 745
México	0	0	0	0	0	0	0	0	0	0	22	0	192	0
CAN	36 036	49 119	26 276	57 993	60 795	46 226	53 266	35 624	72 217	52 252	553 964	483	101	656
Bolivia	31 753	34 616	22 421	45 141	47 883	32 055	43 835	22 183	57 688	36 596	424 833	224	27	155
Colombia	0	0	0	4 377	3 675	0	0	0	0	0	13 723	259	74	501
Ecuador	4 283	14 503	3 854	8 475	9 238	14 171	9 430	13 441	14 529	15 657	115 408	0	0	0
MERCOSUR	16 207	3 570	1 318	6 779	5 377	7 394	2 960	10 187	831	5 300	67 333	0	11	1 436
Argentina	16 207	3 570	1 318	6 779	5 377	362	2 960	10 187	831	5 300	60 301	0	0	0
Brasil	0	0	0	0	0	7 032	0	0	0	0	7 032	0	11	1 340
Resto MERCOSUR														96
Chile	93	0	511	301	38	0	0	0	38	187	1 593	48 364	25 522	6 895
Mdo. Común de Centro América														0
CARICOM	0	0	0	0	290	0	0	0	0	0	290	0	0	114
Resto de América	0	0	0	0	0	571	0	0	0	688	1 259	25	31	1 083
EUROPA	83 756	70 945	102 553	93 881	82 696	100 079	61 583	70 720	74 655	154 474	1 007 304	62 541	60 454	42 935
UNION EUROPEA	18 122	3 676	18 677	4 083	20 010	5 379	29 200	5 494	8 187	32 307	166 810	35 798	60 044	18 814
Alemania	85	0	3	0	0	0	3	0	0	0	92	16 631	33 740	15 763
Bélgica - Luxemburgo	19	0	81	125	15	141	47	72	96	304	1 030	936	627	25
Dinamarca	5	499	474	384	168	1 090	306	144	167	138	3 641	834	0	0
España	1 446	214	1 494	510	1 287	881	766	2 190	5 242	4 391	22 572	1 483	50	520
Finlandia	0	0	0	48	54	227	186	234	9	541	1 482	12 734	13 770	0
Francia	0	0	0	0	0	0	0	0	0	380	380	393	303	1 731
Italia	14 130	18	7 231	0	14 516	264	25 202	0	0	23 497	96 520	165	52	78
Lituania	2 436	2 928	2 749	3 016	3 140	2 550	2 511	2 855	2 673	2 699	33 022	0	0	0
Países Bajos	0	0	0	0	0	0	0	0	0	136	136	2 621	2 124	59
Reino Unido	0	0	0	0	0	225	0	0	0	0	225	0	1 006	637
Suecia	0	16	16	0	0	0	0	0	0	0	32	0	8 371	0
Resto Unión Europea	0	0	6 628	0	831	0	0	0	0	220	7 678	0	0	0
Otros Países	65 634	67 269	83 877	89 798	62 685	94 701	32 563	65 226	66 468	122 167	840 494	26 743	410	24 120
Suiza	65 634	64 577	76 019	89 359	53 242	94 353	32 407	65 226	66 468	107 655	797 054	0	0	23 541
Bulgaria	0	0	2 390	0	0	347	0	0	0	0	2 737	21 777	0	40
Noruega												3 238	0	0
Rumania	0	2 692	5 468	0	9 141	0	0	0	0	11 732	36 945	137	0	0
Rusia	0	0	0	0	0	0	83	0	0	2 348	2 431	0	410	0
Turquia	0	0	0	0	0	0	73	0	0	326	479	1 591	0	0
Resto de Europa	0	0	0	440	302	0	0	0	0	107	849	0	0	539
Asia	24 892	24 690	29 583	13 606	25 781	33 008	36 891	42 814	17 342	50 760	373 101	51 725	74 494	8 937
China	2 267	16 587	15 205	2 866	7 783	23 056	25 106	13 786	14 374	19 687	172 097	32 651	20 500	3 628
Corea del Sur	31	0	31	99	126	237	240	243	243	238	1 245	0	27 962	0
Hong Kong	0	0	0	0	0	0	0	18 058	0	0	18 058	0	0	0
India	59	159	2 754	4	135	200	99	249	249	319	4 409	0	0	0
Indonesia	0	0	0	0	0	0	376	0	0	0	376	0	419	0
Japón	0	0	0	0	0	3 340	0	0	0	0	3 340	19 074	24 646	5 289
Taiwan	2 421	182	900	750	1 187	1 232	1 534	1 599	1 619	8 811	26 691	0	780	0
Resto de Asia	20 114	7 761	10 693	9 887	16 686	5 009	9 434	9 273	857	21 704	146 886	0	187	21
AFRICA	0	0	0	0	0	0	0	0	0	0	0	0	0	487
OCEANIA	0	0	0	15 404	16 324	0	0	0	20 123	0	64 570	0	0	0
RESTO DE MUNDO	0	0	0	0	0	0	0	0	0	0	0	0	0	0
TOTAL	372 563	304 764	359 029	443 204	458 450	391 365	419 232	375 396	424 417	596 601	4 789 886	188 657	222 058	101 691

CUADRO 8

**ANCASH: IMPORTACIONES FOB POR EL PUERTO DE CHIMBOTE
(Miles de US\$)**

RUBROS	2005										2006		
	MAR	ABR	MAY	JUN	JUL	AGO	SEP	OCT	NOV	DIC	ENE	FEB	MAR
I. BIENES DE CONSUMO	0	0	0	0	0	0	0	0	0	0	0	0	0
II. INSUMOS	0	2 504	4 399	2 780	6 307	8 157	9 223	4 463	2 247	2 265	1 731	14 861	3 945
Comb. Lubric.y conexos	0	0	0	0	0	0	0	0	0	0	0	0	0
Agropecuario	0	0	0	0	0	0	0	0	0	0	0	0	0
Industria	0	2 504	4 399	2 780	6 307	8 157	9 223	4 463	2 247	2 265	1 731	14 861	3 945
Otros	0	0	0	0	0	0	0	0	0	0	0	0	0
III. BIENES DE CAPITAL	0	0	0	0	0	0	0	0	0	0	0	0	0
Agropecuario	0	0	0	0	0	0	0	0	0	0	0	0	0
Industria	0	0	0	0	0	0	0	0	0	0	0	0	0
Equipos de Transporte	0	0	0	0	0	0	0	0	0	0	0	0	0
Otros	0	0	0	0	0	0	0	0	0	0	0	0	0
IV. OTROS BIENES 1/	0	0	0	0	0	0	0	0	0	0	0	0	0
TOTAL	0	2 504	4 399	2 780	6 307	8 157	9 223	4 463	2 247	2 265	1 731	14 861	3 945

FUENTE: ADUANA - CHIMBOTE

ELABORACION: BCRP. Sede Regional de Trujillo. Departamento de Estudios Económicos

CUADRO 9

ANCASH: INGRESOS CORRIENTES DEL GOBIERNO CENTRAL
(Miles de nuevos soles)

	2005												2006			2005
	ENE	FEB	MAR	ABR	MAY	JUN	JUL	AGO	SEP	OCT	NOV	DIC	ENE	FEB	MAR	Acumulado Ene-Mar
I. INGRESOS TRIBUTARIOS	17 544	14 216	8 572	16 435	19 732	24 248	19 914	18 160	13 749	10 943	11 294	20 532	12 365	16 681	18 277	40 332
1. Impuesto a la Renta	6 290	3 418	3 773	9 306	5 418	7 475	5 209	4 444	3 323	3 107	3 351	7 937	5 122	5 302	7 172	13 480
- Personas Naturales	2 846	993	1 222	2 078	1 410	1 848	1 417	1 543	1 107	1 225	1 186	2 792	2 102	1 228	1 300	5 061
- Personas Jurídicas	3 300	2 392	1 960	2 249	3 475	5 384	3 622	2 789	2 071	1 811	2 085	5 112	2 983	4 033	4 165	7 652
- Regularización	143	32	591	4 979	533	243	169	111	145	71	80	34	37	41	1 707	766
2. Impuesto a la Importación	4	3	84	2	65	2	3	2	3	87	66	3	2	1	1	91
3. Impuestos a la Prod.y al Cons.	10 452	10 113	3 451	4 700	11 969	14 541	10 550	11 411	8 375	5 967	5 416	11 186	6 172	10 690	10 216	24 016
I.G.V.	10 451	10 113	3 451	4 699	11 968	14 541	10 550	11 411	8 374	5 967	5 415	11 186	6 172	10 690	10 216	24 015
- Operaciones Internas	6 598	4 501	3 449	3 670	9 103	13 014	7 195	6 299	3 080	3 492	4 154	11 181	4 889	3 751	4 366	14 548
- Operaciones Externas	3 854	5 612	2	1 030	2 865	1 526	3 355	5 112	5 294	2 475	1 262	5	1 283	6 939	5 850	9 467
I.S.C.	0	0	1	1	1	1	0	0	0	0	0	0	0	0	0	2
4. Otros Ingresos Tributarios	800	682	1 263	2 427	2 281	2 230	4 152	2 303	2 049	1 782	2 461	1 405	1 070	688	888	2 745
II. INGRESOS NO TRIBUTARIOS	374	540	354	308	633	392	498	310	348	346	268	198	376	279	273	1 268
III. TOTAL INGRESOS CORRIENTES (I+II)	17 919	14 755	8 926	16 743	20 366	24 641	20 412	18 470	14 097	11 289	11 562	20 729	12 741	16 961	18 549	41 600

FUENTE: Superintendencia Nacional de Administración Tributaria - SUNAT
Elaboración: BCRP. Sede Regional Trujillo. Departamento de Estudios Económicos

CUADRO 10

ANCASH: PRODUCCIÓN AGROPECUARIA (T.M.)

	2005												2006			
	ENE	FEB	MAR	ABR	MAY	JUN	JUL	AGO	SEP	OCT	NOV	DIC	ENE	FEB	MAR	
AGRÍCOLA																AGRÍCOLA
Arroz	0	3 100	7 080	4 068	1 500	0	0	0	0	0	0	0	0	4 100	7 820	Arroz
Trigo	0	0	0	0	144	4 286	9 203	3 269	399	0	0	0	0	0	0	Trigo
Maíz amiláceo	933	949	1 166	2 196	3 312	4 660	834	30	40	18	4	5	94	789	778	Maíz amiláceo
Frijol grano seco	42	123	131	161	98	98	62	155	103	101	54	0	43	85	85	Frijol grano seco
Papa	8 478	16 097	24 744	27 112	18 909	11 933	2 639	2 767	2 754	1 087	661	952	5 598	12 382	15 774	Papa
Caña de azúcar	36 908	51 824	36 174	37 871	28 464	46 292	47 909	57 497	55 983	56 283	46 163	0	14 633	42 673	63 674	Caña de azúcar
Maíz amarillo duro	4 033	4 484	3 054	2 610	7 058	8 589	11 327	8 854	9 182	7 519	6 317	7 600	3 253	4 149	3 625	Maíz amarillo duro
Cebada	0	0	0	0	122	3 638	7 892	3 057	343	0	0	0	0	0	0	Cebada
Algodón	0	3 250	7 500	1 900	1 400	0	0	0	0	0	570	685	0	3 180	3 163	Algodón
Espárrago	447	463	464	445	451	462	487	481	488	501	546	599	449	533	550	Espárrago
Otros agrícolas																Otros agrícolas
Yuca	0	0	88	315	657	1 344	1 048	1 010	823	399	305	50	165	0	0	Yuca
Camote	170	1 560	823	166	1 600	1 086	431	736	2 540	2 450	540	40	220	1 390	852	Camote
Arveja grano seco	0	0	0	18	24	164	264	144	16	2	0	0	0	24	2	Arveja grano seco
Haba grano seco	0	0	7	46	131	490	387	150	29	0	0	0	0	0	0	Haba grano seco
Oca	0	0	0	12	78	1 013	1 143	973	479	72	0	0	0	0	0	Oca
Olluco	62	390	717	1 739	1 922	1 386	584	176	269	75	160	50	0	59	65	Olluco
Quinua	0	0	12	18	63	133	120	32	0	0	0	0	0	1 000	0	Quinua
PECUARIO																PECUARIO
Carne de ave	339	347	348	366	344	344	349	346	357	358	360	361	355	356	356	Carne de ave
Carne de vacuno	509	518	520	542	530	533	554	566	580	576	578	592	547	551	551	Carne de vacuno
Carne de porcino	87	88	89	89	93	95	95	96	97	89	89	88	71	71	89	Carne de porcino
Carne de ovino	74	75	76	77	78	78	80	82	82	82	82	82	81	81	81	Carne de ovino
Carne de caprino	16	17	17	18	18	18	19	19	15	14	14	14	15	15	0	Carne de caprino
Leche	1 479	1 555	1 559.9	1 498	1 454	1 432	1 436	1 421	1 457	1 460	1 462	1 469	1 534	1 545	1 549	Leche
Huevo	27	28	28	25	25	27	25	25	25	26	26	27	27	28	28	Huevo

FUENTE: Dirección Regional de Agricultura / Ministerio de Agricultura.
 Elaboración: BCRP. Sede Regional Trujillo. Departamento de Estudios Económicos

CUADRO 11

**ANCASH: PRODUCCIÓN PESQUERA
(T.M.)**

PRODUCTOS	2005												2006			PRODUCTOS
	ENE	FEB	MAR	ABR	MAY	JUN	JUL	AGO	SEP	OCT	NOV	DIC	ENE	FEB	MAR	
PARA CONSUMO HUMANO DIRECTO	20 121	11 611	4 870	2 517	3 005	2 875	3 114	3 478	1 966	3 001	3 332	10 924	33 357	32 507	35 560	PARA CONSUMO HUMANO DIRECTO
Fresco	500	528	569	809	461	471	649	564	489	634	967	1 853	1 655	1 093	774	Fresco
Congelado	1 371	1 031	3 333	680	1 279	1 111	744	1 298	509	1 153	482	967	1 057	816	695	Congelado
Conservas	18 250	10 052	968	1 028	1 265	1 293	1 721	1 616	968	1 214	1 883	8 104	30 645	30 598	34 091	Conservas
PARA HARINA DE PESCADO	31	0	0	195 118	694 724	238 467	336 618	0	7	0	765 388	39 077	3 051	3 576	106 142	PARA HARINA DE PESCADO
Anchoveta	31	0	0	195 118	694 724	238 467	336 618	0	7	0	765 388	39 077	0	0	101 104	Anchoveta
Otras Especies	0	0	0	0	0	0	0	0	0	0	0	0	3 051	36 037	5 038	Otras Especies

FUENTE: DIRECCION REGIONAL DE PESQUERIA
Elaboración: BCRP. Sede Regional Trujillo. Departamento de Estudios Económicos

CUADRO 12

ANCASH: PRODUCCIÓN MINERA 1/

MINERIA METÁLICA	2005												2006			MINERIA METÁLICA
	ENE	FEB	MAR	ABR	MAY	JUN	JUL	AGO	SEP	OCT	NOV	DIC	ENE	FEB	MAR	
Molibdeno (TMF)	239	402	637	396	510	551	613	417	668	1020	369	900	718	435	637	Molibdeno (TMF)
Cobre (TMF)	31 053	30 201	33 559	30 301	32 777	31 363	28 269	32 881	28 202	38 370	26 409	40 857	34 601	26 013	42 310	Cobre (TMF)
Plomo (TMF)	1 756	1 736	1 885	1 864	1 724	1 388	1 488	1 404	1 729	2 019	1 886	1 754	1 628	1 664	1 362	Plomo (TMF)
Zinc (TMF)	30 372	31 312	21 756	31 918	26 488	20 779	25 719	23 444	26 261	7 708	23 198	8 239	8 531	25 655	12 502	Zinc (TMF)
Plata (KGF)	51 879	48 504	31 653	45 851	30 337	44 922	27 537	44 516	31 625	32 884	43 679	35 078	32 072	32 105	39 880	Plata (KGF)
Oro (KGF)	1 713	1 310	1 543	1 393	1 519	1 939	1 627	1 640	1 505	1 804	2 340	1 275	1 443	1 348	1 506	Oro (KGF)

1/ Cifras preliminares

FUENTE: DGM/DPDM/Estadística Minera

Elaboración: BCRP. Sede Regional Trujillo. Departamento de Estudios Económicos

CUADRO 13

ANCASH: PRODUCCIÓN MANUFACTURERA
(Variaciones porcentuales)

	2005												2006			
	ENE	FEB	MAR	ABR	MAY	JUN	JUL	AGO	SEP	OCT	NOV	DIC	ENE	FEB	MAR	
PRODUCTOS ALIMENTICIOS	-50.0	-13.1	-34.2	-4.4	-63.2	-29.4	-27.5	-8.2	-9.9	14.5	-32.5	-100.0	-69.0	-3.9	86.1	PRODUCTOS ALIMENTICIOS
Azúcar	-50.0	-13.1	-34.2	-4.4	-63.2	-29.4	-27.5	-8.2	-9.9	14.5	-32.5	-100.0	-69.0	-3.9	86.1	Azúcar
PRODUCTOS PESQUEROS	-42.4	-26.3	-63.3	-56.8	-9.6	-12.9	-12.4	-17.6	-23.6	-92.0	23.8	-15.5	3.4	144.1	1/	PRODUCTOS PESQUEROS
Conservas de pescado	-22.6	-19.3	-61.3	-60.4	301.7	363.8	470.9	-13.3	-19.4	15.7	219.7	409.2	2.0	129.9	375.3	Conservas de pescado
Harina de pescado	-88.3	-69.0	-85.3	-56.6	-10.0	-17.1	-14.8	-58.6	-71.9	-99.7	27.9	-48.4	95.6	273.1	1/	Harina de pescado
Aceite de pescado	-93.9	-80.8	-92.3	-55.5	-30.0	-30.0	-30.9	-90.9	-85.7	-99.9	-45.4	-74.1	90.7	282.3	1/	Aceite de pescado
PRODUCTOS SIDERÚRGICOS	24.5	24.2	-42.2	-17.7	-0.2	33.9	12.9	-7.3	0.6	-3.0	26.6	-0.3	-2.0	17.0	65.2	PRODUCTOS SIDERÚRGICOS
Planos	17.6	-25.0	-51.4	-51.3	-55.7	-44.6	0.6	-35.2	-29.1	-25.9	-2.0	-12.3	-14.9	30.4	40.5	Planos
No Planos	26.1	39.9	-39.4	-6.9	20.8	72.7	16.1	4.3	11.4	3.3	34.6	2.1	2.8	15.7	68.8	No Planos
PRODUCTOS QUÍMICOS	-86.4	-33.3	-55.6	0.0	-60.9	-21.1	-15.8	-5.6	-5.0	20.0	-23.8	-100.0	38.0	2.3	166.3	PRODUCTOS QUÍMICOS
Alcohol	-86.4	-33.3	-55.6	0.0	-60.9	-21.1	-15.8	-5.6	-5.0	20.0	-23.8	-100.0	38.0	2.3	166.3	Alcohol
SUSTANCIAS QUÍMICAS IND.	-20.0	25.0	22.2	11.1	11.1	0.0	0.0	44.4	30.0	0.0	20.0	75.0	57.6	28.0	17.0	SUSTANCIAS QUÍMICAS IND.
Acetileno	-20.0	25.0	22.2	11.1	11.1	0.0	0.0	44.4	30.0	0.0	20.0	75.0	57.6	28.0	17.0	Acetileno
TOTAL	-24.2	-1.4	-48.7	-48.4	-9.8	-2.2	-7.7	-9.4	-3.8	-59.4	22.7	-12.8	-4.7	28.2	152.6	TOTAL
MEMO:																MEMO:
Procesadoras de Recursos Primarios	-43.2	-23.8	-58.7	-65.4	-11.1	-14.1	-13.2	-14.4	-17.1	-86.1	22.2	-25.8	-10.1	66.8	485.1	Procesadoras de Recursos Primarios
Resto Industria	23.8	23.9	-42.2	-17.5	-0.5	33.6	12.7	-7.2	0.6	-2.9	26.3	-0.3	-1.8	13.4	60.8	Resto Industria

1/ Variaciones superiores al 1000%

FUENTE. Empresas Industriales

Elaboración: BCRP. Sede Regional Trujillo. Departamento de Estudios Económicos

CUADRO 14

ANCASH: ÍNDICE DE PRECIOS AL CONSUMIDOR EN LA CIUDAD DE CHIMBOTE
(BASE 1994=100)

	PONDERACION	2005										2006		
		MAR	ABR	MAY	JUN	JUL	AGO	SEP	OCT	NOV	DIC	ENE	FEB	MAR
Índice General	100.0	177.0	177.3	178.6	179.4	179.3	179.2	180.0	179.5	178.6	179.3	179.8	180.6	181.2
.Alimentos y Bebidas	54.7	162.4	163.3	165.7	166.1	166.5	164.4	164.5	163.6	162.0	163.8	164.7	166.1	167.1
.Vestido y Calzado	7.2	180.5	180.6	180.5	180.5	180.5	180.5	180.5	180.5	180.5	180.4	180.4	180.6	181.6
.Alquiler de Vivienda, Comb. y Elect.	10.9	245.4	245.4	244.5	249.9	247.1	157.4	263.7	263.6	263.3	262.6	263.1	263.1	262.9
.Muebles, Enseres y Mant. Viv.	4.4	152.7	152.7	152.7	153.0	153.1	153.1	153.1	153.1	153.1	153.2	153.3	153.3	153.3
.Cuidado salud y Serv. Médicos	2.1	217.0	217.0	217.0	217.0	217.0	217.0	217.0	217.4	217.1	209.8	207.6	207.6	207.6
.Transportes y Comunicaciones.	8.9	199.6	198.5	198.5	197.8	198.7	198.2	198.2	198.2	198.2	198.5	198.6	198.6	197.7
.Esparc, Divers. Serv. Cult. y Ens.	5.3	173.3	173.3	173.3	173.3	172.0	172.0	172.0	172.0	173.8	172.8	172.8	173.2	174.2
.Otros Bienes y Servicios	6.6	156.2	156.2	156.2	156.8	156.8	156.8	156.8	156.9	157.1	154.4	155.2	155.3	156.3

FUENTE: INEI - Chimbote

Elaboración: BCRP. Sede Regional Trujillo. Departamento de Estudios Económicos

CUADRO 15

**HUARAZ: EMPLEO FORMAL URBANO EN EMPRESAS DE 10 Y MÁS TRABAJADORES,
POR SECTORES ECONÓMICOS**

(Variación porcentual respecto al mismo mes año anterior)

Año	Mes	Extractivo	Electri.Gas y Agua	Comercio	Tranp. Y Comunic.	Servicios	Total
2004	Ene	33.0	2.8	20.5	-2.9	2.3	17.8
	Feb	28.0	9.9	18.9	-3.6	7.9	17.1
	Mar	21.1	26.0	13.8	-6.3	11.8	13.2
	Abr	13.4	0.5	12.7	-2.9	10.7	9.5
	May	27.2	-1.5	6.1	-4.2	18.0	15.9
	Jun	20.0	5.4	1.5	-5.5	23.2	14.3
	Jul	18.4	-1.6	-8.1	-12.9	23.9	11.6
	Ago	15.6	0.0	-6.5	-11.6	12.1	8.0
	Sep	10.5	1.1	-11.5	10.5	1.8	3.3
	Oct	6.0	2.2	-8.5	-11.6	7.4	3.3
	Nov	6.6	-0.5	-6.6	-12.9	15.0	5.5
	Dic	21.0	-15.0	-6.9	-13.6	15.5	3.3
2005	Ene	-35.3	1.1	-6.8	-15.0	24.8	-14.0
	Feb	-22.3	0.0	-9.5	-17.6	7.8	-11.1
	Mar	-8.3	-2.1	-6.0	-16.4	4.2	-4.1
	Abr	-4.6	2.6	-3.3	-18.2	5.1	-1.2
	May	-23.6	1.7	-4.4	-17.7	-6.5	-13.3
	Jun	-19.1	-0.4	1.2	-16.0	-7.4	-10.4
	Jul	-13.8	10.1	4.9	-0.2	-5.4	-5.3
	Ago	-9.0	10.2	0.9	-3.0	18.4	1.8
	Sep	-12.3	12.7	7.4	-4.0	18.4	0.8
	Oct	-18.2	11.8	4.3	-4.0	2.2	-6.7
	Nov	-17.0	13.4	4.8	-1.1	-9.8	-9.1
	Dic	-27.8	9.6	2.4	-0.3	-11.3	-15.1
2006	Ene	20.7	9.8	4.1	1.5	-5.5	7.8
	Feb	10.7	9.0	7.8	5.0	-6.3	4.4
	Mar	-4.5	6.9	9.0	4.0	-7.6	-2.9

FUENTE: MTPE – DNPEFP – Encuesta Nacional de Variación Mensual del Empleo en empresas de 10 y más trabajadores de la actividad privada.

Nota: La información corresponde al primer día de cada mes.

Elaboración: BCRP. Sede Regional Trujillo. Departamento de Estudios Económicos

CUADRO 16

**CHIMBOTE: EMPLEO FORMAL URBANO EN EMPRESAS DE 10 Y MÁS TRABAJADORES,
POR SECTORES ECONÓMICOS**

(Variación porcentual respecto al mismo mes año anterior)

Año	Mes	Extractivo	Industria	Electri.Gas y Agua	Comercio	Tranp. Y Comunic.	Servicios	Total
2004	Ene	-19.1	2.5	-5.4	8.6	-7.4	-0.8	-0.7
	Feb	-23.1	20.1	2.2	3.0	44.9	-0.1	12.2
	Mar	-14.4	-11.4	-3.1	3.1	39.0	8.5	-2.2
	Abr	10.4	13.3	-11.8	4.0	0.4	15.9	13.4
	May	-3.1	5.9	-9.9	0.1	-10.6	15.5	4.3
	Jun	10.8	2.8	-8.7	-7.2	5.9	16.3	5.9
	Jul	17.8	-3.9	-20.1	-12.0	-22.5	11.0	0.3
	Ago	16.6	-9.0	-22.1	-14.1	43.4	9.5	-1.8
	Sep	-24.5	-12.8	-22.7	-15.1	43.1	10.0	-8.1
	Oct	-30.4	23.3	-24.9	-15.6	62.0	11.6	9.5
	Nov	n.d.	n.d.	n.d.	n.d.	n.d.	n.d.	0.4
	Dic	-13.8	1.4	-22.5	-15.2	-1.7	18.6	0.4
2005	Ene	9.1	-1.5	-10.7	-13.3	21.8	38.9	7.0
	Feb	-15.1	-3.6	-18.2	-9.1	-27.7	23.6	-4.3
	Mar	-26.1	6.5	-15.6	-8.2	-14.6	12.4	0.2
	Abr	-57.5	-11.7	-11.5	-10.1	36.4	11.3	-11.9
	May	-17.7	-4.1	-13.3	-8.5	49.5	10.0	-1.5
	Jun	-17.8	4.8	-15.7	-2.5	19.4	6.2	1.5
	Jul	-32.8	2.6	-14.0	4.3	102.2	9.6	1.4
	Ago	-22.1	11.2	-13.0	2.1	53.7	26.4	11.2
	Sep	-7.4	1.7	-8.6	4.5	38.2	9.4	3.8
	Oct	3.7	-9.3	-4.9	2.6	-17.9	11.3	-4.1
	Nov	-37.9	6.0	1.2	0.3	-23.1	9.6	-2.9
	Dic	2.4	7.3	0.0	-1.5	20.5	7.0	5.1
2006	Ene	-16.9	3.3	-0.4	-1.5	-2.0	11.0	0.0
	Feb	28.2	1.9	4.1	-1.4	6.6	9.4	4.8
	Mar	26.4	18.7	2.2	-2.6	49.9	7.8	15.3

FUENTE: MTPE – DNPEFP – Encuesta Nacional de Variación Mensual del Empleo en empresas de 10 y más trabajadores de la actividad privada.

Nota: La información corresponde al primer día de cada mes.

Elaboración: BCRP. Sede Regional Trujillo. Departamento de Estudios Económicos

CUADRO 1

ANCASH: DEPÓSITOS Y OBLIGACIONES DEL SISTEMA FINANCIERO
(Saldos en miles de nuevos soles)

ENTIDADES FINANCIERAS	2005										2006		
	MAR	ABR	MAY	JUN	JUL	AGO	SEP	OCT	NOV	DIC	ENE	FEB	MAR
I. SISTEMA BANCARIO	372 651	378 254	405 265	405 109	418 147	408 843	419 330	398 679	453 172	451 004	440 419	429 726	469 513
A. BANCO DE LA NACIÓN	0	0	0	0	0	0	0	0	0	0	0	0	0
B. EMPRESAS BANCARIAS	372 651	378 254	405 265	405 109	418 147	408 843	419 330	398 679	453 172	451 004	440 419	429 726	469 513
Interbank	25 009	26 414	27 189	26 773	27 295	26 531	27 532	27 068	26 475	28 220	29 401	27 754	27 952
Continental	105 434	102 662	102 293	103 498	110 265	108 968	111 185	106 873	124 008	130 416	130 589	119 064	121 534
Crédito	163 619	168 007	184 892	186 201	185 818	179 594	189 476	179 125	206 888	188 997	186 834	187 969	219 031
Wiese-Sudameris	71 836	74 245	83 841	81 392	87 630	86 500	83 938	78 428	88 662	96 030	85 876	87 240	93 049
Trabajo	6 753	6 926	7 050	7 245	7 139	7 250	7 199	7 185	7 139	7 308	7 366	7 313	7 339
Mi Banco	0	0	0	0	0	0	0	0	0	33	353	385	608
II. INSTITUCIONES DE MICROFINANZAS	66 816	67 562	70 266	74 543	74 721	76 392	78 408	80 995	82 561	86 496	87 912	90 575	91 541
Caja Rural Chavín	9 321	9 670	10 062	10 812	11 043	11 564	11 993	13 083	12 649	13 676	15 469	15 623	16 354
Caja Municipal del Santa	54 269	54 651	56 794	60 001	59 966	60 961	62 378	63 961	65 499	68 187	68 224	70 687	70 762
Edpyme EFECTIVA	0	0	0	0	0	0	0	0	0	0	0	0	0
Edyficar	0	0	0	0	0	0	0	0	0	0	0	0	0
Caja Trujillo	3 226	3 241	3 410	3 730	3 712	3 867	4 037	3 951	4 413	4 634	4 219	4 265	4 295
Caja Nor Perú	0	0	0	0	0	0	0	0	0	0	0	0	131
TOTAL	439 467	445 816	475 531	479 652	492 868	485 235	497 738	479 674	535 732	537 501	528 332	520 301	561 054
En M/N	182 870	181 146	191 399	192 143	211 046	207 732	216 863	206 504	239 133	240 411	240 529	231 401	257 431
En M/E	256 597	264 670	284 132	287 509	281 822	277 503	280 875	273 171	296 599	297 089	287 803	288 900	303 623

FUENTE: Superintendencia de Banca y Seguros

ELABORACION : BCRP. Sede Regional Trujillo. Departamento de Estudios Económicos.

CUADRO 2

ANCASH: DEPÓSITOS EN LAS ENTIDADES FINANCIERAS UBICADAS POR CIUDADES – MARZO 2006

ENTIDADES FINANCIERAS	DEPÓSITOS								TOTAL DE DEPÓSITOS		
	CHIMBOTE		HUARAZ		CASMA 1/		CARAZ		ANCASH		
	M/N	M/E	M/N	M/E	M/N	M/E	M/N	M/E	M/N	M/E	TOTAL
I. SISTEMA BANCARIO	95 956	201 095	77 372	68 124	3 751	5 475	6 842	10 898	183 921	285 592	469 513
A. BANCO DE LA NACIÓN	0	0	0	0	0	0	0	0	0	0	0
B. EMPRESAS BANCARIAS	95 956	201 095	77 372	68 124	3 751	5 475	6 842	10 898	183 921	285 592	469 513
Interbank	9 000	11 245	3 471	4 236	0	0	0	0	12 471	15 481	27 952
Continental **	30 695	55 551	25 566	9 722	0	0	0	0	56 262	65 272	121 534
Crédito	37 367	96 888	32 771	25 039	3 751	5 475	6 842	10 898	80 732	138 299	219 031
Wiese – Sudameris	15 886	35 127	13 660	28 377	0	0	0	0	29 546	63 504	93 049
Trabajo	2 724	1 961	1 904	750	0	0	0	0	4 628	2 711	7 339
Mi Banco	284	324	0	0	0	0	0	0	284	324	608
II. INSTITUCIONES DE MICROFINANZAS	50 392	11 357	20 158	5 531	2 290	954	670	189	73 510	18 031	91 541
Caja Rural Chavín	2 518	202	8 990	3 427	730	487	0	0	12 237	4 117	16 354
Caja Municipal del Santa *	47 743	11 155	8 050	928	1 560	467	670	189	58 023	12 739	70 762
Edpyme EFECTIVA ***	0	0	0	0	0	0	0	0	0	0	0
Edyficar	0	0	0	0	0	0	0	0	0	0	0
Caja Trujillo	0	0	3 119	1 176	0	0	0	0	3 119	1 176	4 295
Caja Nor Perú //	131	0	0	0	0	0	0	0	131	0	131
TOTAL	146 348	212 452	97 530	73 655	6 041	6 429	7 512	11 087	257 431	303 623	561 054

1/ Incluye saldos de las of. Casma y Huarmey

** Chimbote incluye of. Mcdo. Modelo

* Chimbote incluye saldos de las ag. Nuevo Chimbote y Of. Especial

*** EFECTIVA apertura en Enero 2006 ag. Chimbote

// Caja Nor Perú apertura ag. Chimbote en Marzo 2006

FUENTE: Superintendencia de Banca y Seguros

ELABORACION : BCRP. Sede Regional Trujillo. Departamento de Estudios Económicos

CUADRO 3

**ANCASH: CRÉDITO DEL SISTEMA FINANCIERO AL SECTOR PRIVADO
(En miles de nuevos Soles)**

ENTIDADES FINANCIERAS	2005										2006		
	MAR	ABR	MAY	JUN	JUL	AGO	SEP	OCT	NOV	DIC	ENE	FEB	MAR
I. SISTEMA BANCARIO	290 211	295 946	325 310	346 679	368 845	365 325	339 020	363 893	404 721	422 877	409 322	404 623	378 384
Interbank	35 032	35 650	36 087	36 393	36 571	37 077	37 664	38 132	38 810	39 393	40 366	38 821	38 363
Continental	67 659	69 388	71 887	77 668	80 452	80 750	81 625	84 580	92 789	91 756	88 135	88 089	93 690
Crédito	85 161	86 955	102 894	116 920	140 751	138 091	112 265	132 671	150 679	171 550	171 545	172 312	139 864
Wiese-Sudameris	89 306	90 670	101 305	102 367	97 896	95 969	94 110	94 665	107 658	104 446	91 726	86 286	85 245
Trabajo	13 053	13 283	13 137	13 331	13 175	13 438	13 356	13 845	14 785	15 162	15 143	15 548	16 316
Mi Banco	0	0	0	0	0	0	0	0	0	571	2 407	3 567	4 906
II. INSTITUCIONES DE MICROFINANZAS	98 094	98 874	100 778	104 293	107 064	110 855	116 720	122 294	130 409	134 454	134 749	139 696	144 727
Caja Rural Chavín	9 555	9 409	9 723	10 065	10 466	10 911	11 946	12 582	13 095	13 575	14 045	14 674	14 690
Caja Municipal del Santa	54 427	54 968	56 221	58 732	60 586	62 665	65 547	68 896	73 095	73 898	73 826	76 786	80 245
Edpyme EFECTIVA	0	0	0	0	0	0	0	0	0	0	28	166	311
Edifycar	17 716	17 897	17 696	17 947	18 325	18 460	19 171	19 810	21 570	22 366	21 915	22 599	23 022
Caja Trujillo	16 396	16 600	17 138	17 549	17 687	18 819	20 056	21 006	22 650	24 614	24 935	25 473	26 459
Caja Nor Perú	0	0	0	0	0	0	0	0	0	0	0	0	0
TOTAL	388 305	394 820	426 088	450 972	475 909	476 180	455 740	486 187	535 130	557 331	544 071	544 320	523 111
En M/N	168 257	171 274	173 291	174 882	186 241	193 413	202 195	208 295	219 015	229 469	233 608	241 127	249 038
En M/E	220 048	223 546	252 797	276 090	289 668	282 767	253 545	277 892	316 114	327 862	310 464	303 193	274 073

FUENTE: Superintendencia de Banca y Seguros

ELABORACION : BCRP. Sede Regional Trujillo. Departamento de Estudios Económicos

CUADRO 4

**ANCASH: COLOCACIONES DE LAS ENTIDADES FINANCIERAS UBICADAS POR CIUDADES – MARZO 2006
(Saldos en miles de nuevos soles)**

ENTIDADES FINANCIERAS	COLOCACIONES								TOTAL COLOCACIONES		
	CHIMBOTE		HUARAZ		CASMA 1/		CARAZ		ANCASH		
	M/N	M/E	M/N	M/E	M/N	M/E	M/N	M/E	M/N	M/E	TOTAL
I. SISTEMA BANCARIO	95 605	186 612	40 872	51 188	628	2 333	979	167	138 084	240 300	378 384
A. BANCO DE LA NACIÓN	0	0	0	0	0	0	0	0	0	0	0
B. EMPRESAS BANCARIAS	95 605	186 612	40 872	51 188	628	2 333	979	167	138 084	240 300	378 384
Interbank	19 369	1 275	16 331	1 387	0	0	0	0	35 700	2 662	38 363
Continental **	16 757	49 285	5 310	22 338	0	0	0	0	22 068	71 622	93 690
Crédito	20 595	89 518	10 191	15 453	628	2 333	979	167	32 392	107 471	139 864
Wiese – Sudameris	24 134	44 944	4 465	11 702	0	0	0	0	28 599	56 646	85 245
Trabajo	10 557	876	4 575	308	0	0	0	0	15 132	1 184	16 316
Mi Banco	4 192	714	0	0	0	0	0	0	4 192	714	4 906
II. INSTITUCIONES DE MICROFINANZAS	44 566	15 276	41 517	15 560	20 094	2 657	4 777	281	110 954	33 773	144 727
Caja Rural Chavín	3 311	406	4 141	1 721	4 410	702	0	0	11 861	2 829	14 690
Caja Municipal del Santa *	35 303	13 257	10 216	3 122	13 661	1 327	3 337	22	62 517	17 728	80 245
Edpyme EFECTIVA ***	278	10	23	0	0	0	0	0	301	10	311
Edyficar	5 675	1 602	8 027	3 368	2 023	627	1 440	259	17 166	5 856	23 022
Caja Trujillo	0	0	19 110	7 349	0	0	0	0	19 110	7 349	26 459
Caja Nor Perú //	0	0	0	0	0	0	0	0	0	0	0
TOTAL	140 171	201 887	82 390	66 748	20 721	4 990	5 756	448	249 038	274 073	523 111

1/ Incluye saldos de las of. Casma y Huarney

** Chimbote incluye of. Mcdo. Modelo

* Chimbote incluye saldos de las ag. Nuevo Chimbote y Of. Especial

*** EFECTIVA apertura en Enero 2006 ag. Chimbote

// Caja Nor Perú apertura ag. Chimbote en Marzo 2006

FUENTE: Superintendencia de Banca y Seguros

ELABORACION : BCRP. Sede Regional Trujillo. Departamento de Estudios Económicos

CUADRO 5

**ANCASH: CARTERA PESADA DEL SISTEMA FINANCIERO DE ANCASH
(En porcentajes)**

ENTIDADES FINANCIERAS	2005										2006		
	MAR	ABR	MAY	JUN	JUL	AGO	SEP	OCT	NOV	DIC	ENE	FEB	MAR
A. BANCA MÚLTIPLE	23,6	22,9	16,1	28,4	20,5	20,7	22,5	16,9	16,2	16,9	15,8	15,9	15,6
Interbank	5,2	5,1	5,0	4,8	5,3	5,1	5,3	5,2	4,6	4,6	4,1	3,9	3,8
Continental	1,1	1,1	1,6	2,9	2,7	3,2	2,8	2,9	5,2	4,6	2,9	2,9	0,9
Crédito	41,4	43,9	22,7	49,1	23,4	24,8	25,7	22,9	20,3	17,8	17,3	18,1	21,3
Wiese-Sudameris	29,3	28,8	24,9	35,1	38,3	37,9	45,5	27,4	26,0	32,9	33,0	33,0	31,3
Trabajo	34,1	6,2	6,6	8,4	7,1	4,1	3,5	3,8	3,5	3,5	3,5	3,2	2,9
Mi Banco	0,0	0,0	0,0	0,0	0,0	0,0	0,0	0,0	0,0	0,0	0,0	0,0	0,0
B. INSTITUCIONES DE MICROFINANZAS	9,0	9,1	8,9	8,1	7,8	7,7	6,9	5,8	5,1	4,6	4,5	4,3	4,3
Caja Municipal del Santa	10,9	10,9	10,5	9,4	8,9	8,7	8,7	7,4	6,8	6,0	5,9	5,8	5,2
Caja Rural Chavín	15,9	16,2	16,8	14,7	15,1	15,3	7,6	5,2	4,0	5,8	3,5	3,4	5,4
Edpyme EFECTIVA	0,0	0,0	0,0	0,0	0,0	0,0	0,0	0,0	0,0	0,0	0,0	0,0	0,0
Edyficar	4,9	5,2	4,9	5,2	5,2	5,1	5,1	4,6	4,1	3,4	3,8	3,7	3,7
Caja Trujillo	3,1	3,0	2,9	2,7	2,6	2,4	2,2	2,1	1,2	0,7	1,2	1,1	1,2
Caja Nor Perú	0,0	0,0	0,0	0,0	0,0	0,0	0,0	0,0	0,0	0,0	0,0	0,0	0,0
TOTAL	19,9	19,4	14,4	23,7	17,6	17,7	18,5	14,1	13,5	13,9	13,0	12,9	12,5

FUENTE: Superintendencia de Banca y Seguros

ELABORACION : BCRP. Sede Regional Trujillo. Departamento de Estudios Económicos

CUADRO 6

ANCASH: MOROSIDAD DE LAS ENTIDADES FINANCIERAS UBICADAS POR CIUDADES – MARZO 2006

(En porcentajes)

ENTIDADES FINANCIERAS	MOROSIDAD								TOTAL MORA		
	CHIMBOTE		HUARAZ		CARAZ		CASMA 1/		ANCASH		
	M/N	M/E	M/N	M/E	M/N	M/E	M/N	M/E	M/N	M/E	TOTAL
I. SISTEMA BANCARIO	6,7	21,4	11,5	11,8	0,0	0,0	2,5	95,3	8,0	20,0	15,6
Interbank	1,3	12,2	5,5	12,2	0,0	0,0	0,0	0,0	3,2	12,2	3,8
Continental **	1,2	0,8	2,1	0,4	0,0	0,0	0,0	0,0	1,5	0,7	0,9
Crédito	1,6	21,0	33,0	33,0	0,0	0,0	2,5	95,3	11,4	24,3	21,3
Wiese – Sudameris	22,0	45,6	3,3	6,0	0,0	0,0	0,0	0,0	19,1	37,4	31,3
Trabajo	2,7	1,3	3,8	0,0	0,0	0,0	0,0	0,0	3,0	0,9	2,9
Mi Banco	0,0	0,0	0,0	0,0	0,0	0,0	0,0	0,0	0,0	0,0	0,0
II. INSTITUCIONES DE MICROFINANZAS	4,9	4,7	3,5	2,0	5,7	6,9	4,6	11,5	4,3	4,0	4,3
Caja Rural Chavín	4,7	44,4	2,7	6,0	0,0	0,0	2,5	18,3	3,2	14,6	5,4
Caja Municipal del Santa *	4,7	3,5	8,9	2,6	4,0	3,4	5,6	12,9	5,6	4,1	5,2
Edpyme EFECTIVA	0,0	0,0	0,0	0,0	0,0	0,0	0,0	0,0	0,0	0,0	0,0
Edpyme Edyficar	6,1	3,7	2,6	1,2	9,7	7,2	1,8	1,0	4,3	2,2	3,7
Caja Trujillo	0,0	0,0	1,2	1,1	0,0	0,0	0,0	0,0	1,2	1,1	1,2
Caja Nor Perú //	0,0	0,0	0,0	0,0	0,0	0,0	0,0	0,0	0,0	0,0	0,0
TOTAL	6,1	20,1	7,5	9,5	4,7	4,3	4,5	50,7	6,4	18,0	12,5

1/ Incluye saldos de las of. Casma y Huarmey

** Chimbote incluye of. Mcdo.Modelo

* Chimbote incluye saldos de las ag. Nuevo Chimbote y Of. Especial

*** EFECTIVA apertura en Enero 2006 ag. Chimbote

// Caja Nor Perú apertura ag. Chimbote en Marzo 2006

FUENTE: Superintendencia de Banca y Seguros

ELABORACION : BCRP. Sede Regional Trujillo. Departamento de Estudios Económicos

CUADRO 7

ANCASH: EXPORTACIONES POR TIPO DE PRODUCTO
(Miles de US\$ FOB)

RUBROS	2005										2006		
	MAR	ABR	MAY	JUN	JUL	AGO	SEP	OCT	NOV	DIC	ENE	FEB	MAR
Exportaciones Tradicionales	181 052	149 505	171 211	215 346	221 798	189 232	202 514	179 644	199 953	291 000	182 611	220 080	87 599
Azúcar												0	0
Harina de Pescado	21 506	2 464	18 920	36 259	47 365	47 584	9 194	440	0	53 718	18 417	34 545	17 181
Cobre	82 921	89 309	68 910	101 184	86 026	83 531	103 419	109 522	118 193	151 836	82 279	119 911	8 853
Molibdeno	34 194	25 756	42 643	29 390	42 014	30 888	34 553	37 515	37 050	36 721	47 716	16 571	8 185
Zinc	7 987	12 550	14 897	9 152	12 313	6 236	17 641	9 987	7 596	6 207	6 084	19 653	0
Oro	31 753	19 425	20 690	29 094	23 905	15 996	32 852	22 180	35 932	36 596	17 901	23 484	53 380
Aceite de Pescado	2 691	0	5 152	10 268	10 174	4 998	4 855	0	1 183	5 923	10 214	5 915	0
Otros Productos Tradicionales 1/	0	0	449	0	0	0	0	0	0	0	0	0	0
Exportaciones No Tradicionales	5 432	2 881	7 854	6 256	7 427	6 451	7 101	8 053	12 881	7 300	6 045	1 978	14 092
Productos Agropecuarios	416	308	471	746	1 411	1 224	1 736	1 628	1 634	1 177	587	751	1 384
Espárragos Frescos	0	15	65	399	754	278	12	20	220	438	24	0	0
Espárragos Congelados	0	0	0	0	46	0	58	25	14	156	96	67	56
Verduras Frescas 2/	23	25	19	20	23	19	20	17	18	27	22	17	8
Páprika	31	0	113	0	14	0	0	0	79	59	51	0	0
Arvejas Frescas	0	17	119	128	375	622	1 037	1 058	598	11	1	0	0
Frejolito Fresco	49	33	42	39	24	14	0	19	18	9	9	6	9
Cebolla Fresca	18	13	7	8	6	7	296	338	296	85	21	14	4
Flores Frescas 3/	64	85	54	4	0	6	31	100	98	101	69	53	80
Oleoresina De Marigold y Paprika	10	0	3	99	126	233	238	0	238	233	0	192	0
Lechugas Frescas	58	53	49	49	43	45	44	50	56	60	63	79	47
Mango Fresco y Congelado	163	68	0	0	0	0	0	0	0	0	230	323	1 179
Otros productos Agropecuarios 4/	0	0	0	0	0	0	0	0	0	0	0	0	0
Productos Hidrobiológicos	2 104	1 037	2 877	1 555	2 145	1 885	1 068	2 835	6 865	2 275	2 515	1 216	9 028
Pescado Congelado 5/	75	24	0	0	0	0	0	0	10	65	409	179	936
Conservas de Pescado	102	0	61	301	38	0	0	0	56	299	423	127	4 658
Mariscos Congelados 6/	54	132	241	0	0	51	225	144	96	0	133	0	0
Calamar y Pota Congelada	0	447	483	366	112	88	30	0	41	63	0	0	1 812
Conchas de Abanico	1 873	434	2 092	888	1 995	1 746	814	2 691	6 662	1 849	1 550	909	1 622
Demás Productos	2 912	1 536	4 506	3 954	3 871	3 342	4 298	3 590	4 382	3 848	2 943	11	3 680
Productos Siderurgicos 7/	2 912	1 507	1 988	3 269	3 871	3 338	4 169	3 587	4 378	3 699	2 926	0	3 653
Maquinaria y Equipos	0	29	419	535	0	0	0	1	0	84	16	0	0
Muebles y Adornos en Madera	0	0	1	82	0	0	35	0	0	59	0	0	0
Otros	0	0	2 098	68	0	3	93	3	4	6	0	11	27
Total	186 484	152 386	179 065	221 602	229 225	195 683	209 616	187 698	212 835	298 300	188 657	222 058	101 691

FUENTE: ADUANA – Chimbote

- 1/ Cenizas de Zinc, Ferromolibdeno
- 2/ Albahaca, Eneldo, Achicoria, Perejil, Perifo
- 3/ Gypsohila, Hortencias, Liatris, Rosas
- 4/ Camote Congelado, Limon Fresco
- 5/ Anchoveta, Atun, Pejerrey, Perico
- 6/ Abalon, Caracoles de Mar, Centolla, Navaji
- 7/ Alcantarillas, Barras de Acero, Guardavias,

ELABORACIÓN: BCRP. Sede Regional Trujillo. Departamento de Estudios Económicos

CUADRO 8

**ANCASH: EXPORTACIONES FOB POR BLOQUE ECONÓMICO
(Miles de U.S.\$)**

BLOQUE ECONOMICO	2005											ACUMULADO 2005	2006		
	MARZO	ABRIL	MAYO	JUNIO	JULIO	AGOSTO	SEPTIEMBRE	OCTUBRE	NOVIEMBRE	DICIEMBRE	ENE		FEB	MAR	
AMERICA	263 915	209 130	226 892	320 313	333 650	258 278	320 758	261 862	312 298	391 367	3 344 910	74 391	87 109	49 332	
TLCAN	211 580	156 441	198 788	255 239	267 150	204 087	264 532	216 050	239 212	332 939	2 720 472	25 519	61 443	39 149	
Canadá	25 096	4 054	19 274	33 637	37 925	8 405	54 916	28 352	26 377	34 639	324 324	20 179	60 740	33 404	
Estados Unidos	186 484	152 386	179 514	221 602	229 225	195 683	209 616	187 698	212 835	298 300	2 396 126	5 340	511	5 745	
México	0	0	0	0	0	0	0	0	0	0	22	0	192	0	
CAN	36 036	49 119	26 276	57 993	60 795	46 226	53 266	35 624	72 217	52 252	553 964	483	101	656	
Bolivia	31 753	34 616	22 421	45 141	47 883	32 055	43 835	22 183	57 688	36 596	424 833	224	27	155	
Colombia	0	0	0	4 377	3 675	0	0	0	0	0	13 723	259	74	501	
Ecuador	4 283	14 503	3 854	8 475	9 238	14 171	9 430	13 441	14 529	15 657	115 408	0	0	0	
MERCOSUR	16 207	3 570	1 318	6 779	5 377	7 394	2 960	10 187	831	5 300	67 333	0	11	1 436	
Argentina	16 207	3 570	1 318	6 779	5 377	362	2 960	10 187	831	5 300	60 301	0	0	0	
Brasil	0	0	0	0	0	7 032	0	0	0	0	7 032	0	11	1 340	
Resto MERCOSUR	0	0	0	0	0	0	0	0	0	0	0	0	0	96	
Chile	93	0	511	301	38	0	0	0	38	187	1 593	48 364	25 522	6 895	
Mdo. Común de Centro América	0	0	0	0	290	0	0	0	0	0	290	0	0	114	
CARICOM	0	0	0	0	0	571	0	0	0	688	1 259	25	31	1 083	
Resto de América	0	0	0	0	0	0	0	0	0	0	0	0	0	0	
EUROPA	83 756	70 945	102 553	93 881	82 696	100 079	61 583	70 720	74 655	154 474	1 007 304	62 541	60 454	42 935	
UNION EUROPEA	18 122	3 676	18 677	4 083	20 010	5 379	29 020	5 494	8 187	32 307	166 810	35 798	60 044	18 814	
Alemania	85	0	3	0	0	0	3	0	0	0	92	16 631	33 740	15 763	
Bélgica - Luxemburgo	19	0	81	125	15	141	47	72	96	304	1 030	936	627	25	
Dinamarca	5	499	474	384	168	1 090	306	144	167	138	3 641	834	0	0	
España	1 446	214	1 494	510	1 287	881	766	2 190	5 242	4 391	22 572	1 483	50	520	
Finlandia	0	0	0	48	54	227	186	234	9	541	1 482	12 734	13 770	0	
Francia	0	0	0	0	0	0	0	0	0	380	380	393	303	1 731	
Italia	14 130	18	7 231	0	14 516	264	25 202	0	0	23 497	96 520	165	52	78	
Lituania	2 436	2 928	2 749	3 016	3 140	2 550	2 511	2 855	2 673	2 699	33 022	0	0	0	
Países Bajos	0	0	0	0	0	0	0	0	0	136	136	2 621	2 124	59	
Reino Unido	0	0	0	0	0	225	0	0	0	0	225	0	1 006	637	
Suecia	0	16	16	0	0	0	0	0	0	0	32	0	8 371	0	
Resto Unión Europea	0	0	6 628	0	831	0	0	0	0	220	7 678	0	0	0	
Otros Países	65 634	67 269	83 877	89 798	62 685	94 701	32 563	65 226	66 468	122 167	840 494	26 743	410	24 120	
Suiza	65 634	64 577	76 019	89 359	53 242	94 353	32 407	65 226	66 468	107 655	797 054	0	23 541	0	
Bulgaria	0	0	2 390	0	0	347	0	0	0	0	2 737	21 777	0	40	
Noruega	0	0	0	0	0	0	0	0	0	0	0	3 238	0	0	
Rumania	0	2 692	5 468	0	9 141	0	0	0	0	11 732	36 945	137	0	0	
Rusia	0	0	0	0	0	0	83	0	0	2 348	2 431	0	410	0	
Turquia	0	0	0	0	0	0	73	0	0	326	479	1 591	0	0	
Resto de Europa	0	0	0	440	302	0	0	0	0	107	849	0	0	539	
Asia	24 892	24 690	29 583	13 606	25 781	33 008	36 891	42 814	17 342	50 760	373 101	51 725	74 494	8 937	
China	2 267	16 587	15 205	2 866	7 783	23 056	25 106	13 786	14 374	19 687	172 097	32 651	20 500	3 628	
Corea del Sur	31	0	31	99	126	237	240	0	243	238	1 245	0	27 962	0	
Hong Kong	0	0	0	0	0	0	0	18 058	0	0	18 058	0	0	0	
India	59	159	2 754	4	0	135	200	99	249	319	4 409	0	0	0	
Indonesia	0	0	0	0	0	0	376	0	0	0	376	0	419	0	
Japón	0	0	0	0	0	3 340	0	0	0	0	3 340	19 074	24 646	5 289	
Taiwan	2 421	182	900	750	1 187	1 232	1 534	1 599	1 619	8 811	26 691	0	780	0	
Resto de Asia	20 114	7 761	10 693	9 887	16 686	5 009	9 434	9 273	857	21 704	146 886	0	187	21	
AFRICA	0	0	0	0	0	0	0	0	0	0	0	0	0	487	
OCEANIA	0	0	0	15 404	16 324	0	0	0	20 123	0	64 570	0	0	0	
RESTO DE MUNDO	0	0	0	0	0	0	0	0	0	0	0	0	0	0	
TOTAL	372 563	304 764	359 029	443 204	458 450	391 365	419 232	375 396	424 417	596 601	4 789 886	188 657	222 058	101 691	

CUADRO 8

**ANCASH: IMPORTACIONES FOB POR EL PUERTO DE CHIMBOTE
(Miles de US\$)**

RUBROS	2005										2006		
	MAR	ABR	MAY	JUN	JUL	AGO	SEP	OCT	NOV	DIC	ENE	FEB	MAR
I. BIENES DE CONSUMO	0	0	0	0	0	0	0	0	0	0	0	0	0
II. INSUMOS	0	2 504	4 399	2 780	6 307	8 157	9 223	4 463	2 247	2 265	1 731	14 861	3 945
Comb. Lubric.y conexos	0	0	0	0	0	0	0	0	0	0	0	0	0
Agropecuario	0	0	0	0	0	0	0	0	0	0	0	0	0
Industria	0	2 504	4 399	2 780	6 307	8 157	9 223	4 463	2 247	2 265	1 731	14 861	3 945
Otros	0	0	0	0	0	0	0	0	0	0	0	0	0
III. BIENES DE CAPITAL	0	0	0	0	0	0	0	0	0	0	0	0	0
Agropecuario	0	0	0	0	0	0	0	0	0	0	0	0	0
Industria	0	0	0	0	0	0	0	0	0	0	0	0	0
Equipos de Transporte	0	0	0	0	0	0	0	0	0	0	0	0	0
Otros	0	0	0	0	0	0	0	0	0	0	0	0	0
IV. OTROS BIENES 1/	0	0	0	0	0	0	0	0	0	0	0	0	0
TOTAL	0	2 504	4 399	2 780	6 307	8 157	9 223	4 463	2 247	2 265	1 731	14 861	3 945

FUENTE: ADUANA - CHIMBOTE

ELABORACION: BCRP. Sede Regional de Trujillo. Departamento de Estudios Económicos

CUADRO 9

ANCASH: INGRESOS CORRIENTES DEL GOBIERNO CENTRAL
(Miles de nuevos soles)

	2005												2006			2005
	ENE	FEB	MAR	ABR	MAY	JUN	JUL	AGO	SEP	OCT	NOV	DIC	ENE	FEB	MAR	Acumulado Ene-Mar
I. INGRESOS TRIBUTARIOS	17 544	14 216	8 572	16 435	19 732	24 248	19 914	18 160	13 749	10 943	11 294	20 532	12 365	16 681	18 277	40 332
1. Impuesto a la Renta	6 290	3 418	3 773	9 306	5 418	7 475	5 209	4 444	3 323	3 107	3 351	7 937	5 122	5 302	7 172	13 480
- Personas Naturales	2 846	993	1 222	2 078	1 410	1 848	1 417	1 543	1 107	1 225	1 186	2 792	2 102	1 228	1 300	5 061
- Personas Jurídicas	3 300	2 392	1 960	2 249	3 475	5 384	3 622	2 789	2 071	1 811	2 085	5 112	2 983	4 033	4 165	7 652
- Regularización	143	32	591	4 979	533	243	169	111	145	71	80	34	37	41	1 707	766
2. Impuesto a la Importación	4	3	84	2	65	2	3	2	3	87	66	3	2	1	1	91
3. Impuestos a la Prod.y al Cons.	10 452	10 113	3 451	4 700	11 969	14 541	10 550	11 411	8 375	5 967	5 416	11 186	6 172	10 690	10 216	24 016
I.G.V.	10 451	10 113	3 451	4 699	11 968	14 541	10 550	11 411	8 374	5 967	5 415	11 186	6 172	10 690	10 216	24 015
- Operaciones Internas	6 598	4 501	3 449	3 670	9 103	13 014	7 195	6 299	3 080	3 492	4 154	11 181	4 889	3 751	4 366	14 548
- Operaciones Externas	3 854	5 612	2	1 030	2 865	1 526	3 355	5 112	5 294	2 475	1 262	5	1 283	6 939	5 850	9 467
I.S.C.	0	0	1	1	1	1	0	0	0	0	0	0	0	0	0	2
4. Otros Ingresos Tributarios	800	682	1 263	2 427	2 281	2 230	4 152	2 303	2 049	1 782	2 461	1 405	1 070	688	888	2 745
II. INGRESOS NO TRIBUTARIOS	374	540	354	308	633	392	498	310	348	346	268	198	376	279	273	1 268
III. TOTAL INGRESOS CORRIENTES (I+II)	17 919	14 755	8 926	16 743	20 366	24 641	20 412	18 470	14 097	11 289	11 562	20 729	12 741	16 961	18 549	41 600

FUENTE: Superintendencia Nacional de Administración Tributaria - SUNAT
Elaboración: BCRP. Sede Regional Trujillo. Departamento de Estudios Económicos

CUADRO 10

ANCASH: PRODUCCIÓN AGROPECUARIA (T.M.)

	2005												2006			
	ENE	FEB	MAR	ABR	MAY	JUN	JUL	AGO	SEP	OCT	NOV	DIC	ENE	FEB	MAR	
AGRÍCOLA																AGRÍCOLA
Arroz	0	3 100	7 080	4 068	1 500	0	0	0	0	0	0	0	0	4 100	7 820	Arroz
Trigo	0	0	0	0	144	4 286	9 203	3 269	399	0	0	0	0	0	0	Trigo
Maíz amiláceo	933	949	1 166	2 196	3 312	4 660	834	30	40	18	4	5	94	789	778	Maíz amiláceo
Frijol grano seco	42	123	131	161	98	98	62	155	103	101	54	0	43	85	85	Frijol grano seco
Papa	8 478	16 097	24 744	27 112	18 909	11 933	2 639	2 767	2 754	1 087	661	952	5 598	12 382	15 774	Papa
Caña de azúcar	36 908	51 824	36 174	37 871	28 464	46 292	47 909	57 497	55 983	56 283	46 163	0	14 633	42 673	63 674	Caña de azúcar
Maíz amarillo duro	4 033	4 484	3 054	2 610	7 058	8 589	11 327	8 854	9 182	7 519	6 317	7 600	3 253	4 149	3 625	Maíz amarillo duro
Cebada	0	0	0	0	122	3 638	7 892	3 057	343	0	0	0	0	0	0	Cebada
Algodón	0	3 250	7 500	1 900	1 400	0	0	0	0	0	570	685	0	3 180	3 163	Algodón
Espárrago	447	463	464	445	451	462	487	481	488	501	546	599	449	533	550	Espárrago
Otros agrícolas																Otros agrícolas
Yuca	0	0	88	315	657	1 344	1 048	1 010	823	399	305	50	165	0	0	Yuca
Camote	170	1 560	823	166	1 600	1 086	431	736	2 540	2 450	540	40	220	1 390	852	Camote
Arveja grano seco	0	0	0	18	24	164	264	144	16	2	0	0	0	24	2	Arveja grano seco
Haba grano seco	0	0	7	46	131	490	387	150	29	0	0	0	0	0	0	Haba grano seco
Oca	0	0	0	12	78	1 013	1 143	973	479	72	0	0	0	0	0	Oca
Olluco	62	390	717	1 739	1 922	1 386	584	176	269	75	160	50	0	59	65	Olluco
Quinua	0	0	12	18	63	133	120	32	0	0	0	0	0	1 000	0	Quinua
PECUARIO																PECUARIO
Carne de ave	339	347	348	366	344	344	349	346	357	358	360	361	355	356	356	Carne de ave
Carne de vacuno	509	518	520	542	530	533	554	566	580	576	578	592	547	551	551	Carne de vacuno
Carne de porcino	87	88	89	89	93	95	95	96	97	89	89	88	71	71	89	Carne de porcino
Carne de ovino	74	75	76	77	78	78	80	82	82	82	82	82	81	81	81	Carne de ovino
Carne de caprino	16	17	17	18	18	18	19	19	15	14	14	14	15	15	0	Carne de caprino
Leche	1 479	1 555	1 559.9	1 498	1 454	1 432	1 436	1 421	1 457	1 460	1 462	1 469	1 534	1 545	1 549	Leche
Huevo	27	28	28	25	25	27	25	25	25	26	26	27	27	28	28	Huevo

FUENTE: Dirección Regional de Agricultura / Ministerio de Agricultura.
Elaboración: BCRP. Sede Regional Trujillo. Departamento de Estudios Económicos

CUADRO 11

**ANCASH: PRODUCCIÓN PESQUERA
(T.M.)**

PRODUCTOS	2005												2006			PRODUCTOS
	ENE	FEB	MAR	ABR	MAY	JUN	JUL	AGO	SEP	OCT	NOV	DIC	ENE	FEB	MAR	
PARA CONSUMO HUMANO DIRECTO	20 121	11 611	4 870	2 517	3 005	2 875	3 114	3 478	1 966	3 001	3 332	10 924	33 357	32 507	35 560	PARA CONSUMO HUMANO DIRECTO
Fresco	500	528	569	809	461	471	649	564	489	634	967	1 853	1 655	1 093	774	Fresco
Congelado	1 371	1 031	3 333	680	1 279	1 111	744	1 298	509	1 153	482	967	1 057	816	695	Congelado
Conservas	18 250	10 052	968	1 028	1 265	1 293	1 721	1 616	968	1 214	1 883	8 104	30 645	30 598	34 091	Conservas
PARA HARINA DE PESCADO	31	0	0	195 118	694 724	238 467	336 618	0	7	0	765 388	39 077	3 051	3 576	106 142	PARA HARINA DE PESCADO
Anchoveta	31	0	0	195 118	694 724	238 467	336 618	0	7	0	765 388	39 077	0	0	101 104	Anchoveta
Otras Especies	0	0	0	0	0	0	0	0	0	0	0	0	3 051	36 037	5 038	Otras Especies

FUENTE: DIRECCION REGIONAL DE PESQUERIA
Elaboración: BCRP. Sede Regional Trujillo. Departamento de Estudios Económicos

CUADRO 12

ANCASH: PRODUCCIÓN MINERA 1/

MINERIA METÁLICA	2005												2006			MINERIA METÁLICA
	ENE	FEB	MAR	ABR	MAY	JUN	JUL	AGO	SEP	OCT	NOV	DIC	ENE	FEB	MAR	
Molibdeno (TMF)	239	402	637	396	510	551	613	417	668	1020	369	900	718	435	637	Molibdeno (TMF)
Cobre (TMF)	31 053	30 201	33 559	30 301	32 777	31 363	28 269	32 881	28 202	38 370	26 409	40 857	34 601	26 013	42 310	Cobre (TMF)
Plomo (TMF)	1 756	1 736	1 885	1 864	1 724	1 388	1 488	1 404	1 729	2 019	1 886	1 754	1 628	1 664	1 362	Plomo (TMF)
Zinc (TMF)	30 372	31 312	21 756	31 918	26 488	20 779	25 719	23 444	26 261	7 708	23 198	8 239	8 531	25 655	12 502	Zinc (TMF)
Plata (KGF)	51 879	48 504	31 653	45 851	30 337	44 922	27 537	44 516	31 625	32 884	43 679	35 078	32 072	32 105	39 880	Plata (KGF)
Oro (KGF)	1 713	1 310	1 543	1 393	1 519	1 939	1 627	1 640	1 505	1 804	2 340	1 275	1 443	1 348	1 506	Oro (KGF)

1/ Cifras preliminares

FUENTE: DGM/DPDM/Estadística Minera

Elaboración: BCRP. Sede Regional Trujillo. Departamento de Estudios Económicos

CUADRO 13

ANCASH: PRODUCCIÓN MANUFACTURERA
(Variaciones porcentuales)

	2005												2006			
	ENE	FEB	MAR	ABR	MAY	JUN	JUL	AGO	SEP	OCT	NOV	DIC	ENE	FEB	MAR	
PRODUCTOS ALIMENTICIOS	-50.0	-13.1	-34.2	-4.4	-63.2	-29.4	-27.5	-8.2	-9.9	14.5	-32.5	-100.0	-69.0	-3.9	86.1	PRODUCTOS ALIMENTICIOS
Azúcar	-50.0	-13.1	-34.2	-4.4	-63.2	-29.4	-27.5	-8.2	-9.9	14.5	-32.5	-100.0	-69.0	-3.9	86.1	Azúcar
PRODUCTOS PESQUEROS	-42.4	-26.3	-63.3	-56.8	-9.6	-12.9	-12.4	-17.6	-23.6	-92.0	23.8	-15.5	3.4	144.1	1/	PRODUCTOS PESQUEROS
Conservas de pescado	-22.6	-19.3	-61.3	-60.4	301.7	363.8	470.9	-13.3	-19.4	15.7	219.7	409.2	2.0	129.9	375.3	Conservas de pescado
Harina de pescado	-88.3	-69.0	-85.3	-56.6	-10.0	-17.1	-14.8	-58.6	-71.9	-99.7	27.9	-48.4	95.6	273.1	1/	Harina de pescado
Aceite de pescado	-93.9	-80.8	-92.3	-55.5	-30.0	-30.0	-30.9	-90.9	-85.7	-99.9	-45.4	-74.1	90.7	282.3	1/	Aceite de pescado
PRODUCTOS SIDERÚRGICOS	24.5	24.2	-42.2	-17.7	-0.2	33.9	12.9	-7.3	0.6	-3.0	26.6	-0.3	-2.0	17.0	65.2	PRODUCTOS SIDERÚRGICOS
Planos	17.6	-25.0	-51.4	-51.3	-55.7	-44.6	0.6	-35.2	-29.1	-25.9	-2.0	-12.3	-14.9	30.4	40.5	Planos
No Planos	26.1	39.9	-39.4	-6.9	20.8	72.7	16.1	4.3	11.4	3.3	34.6	2.1	2.8	15.7	68.8	No Planos
PRODUCTOS QUÍMICOS	-86.4	-33.3	-55.6	0.0	-60.9	-21.1	-15.8	-5.6	-5.0	20.0	-23.8	-100.0	38.0	2.3	166.3	PRODUCTOS QUÍMICOS
Alcohol	-86.4	-33.3	-55.6	0.0	-60.9	-21.1	-15.8	-5.6	-5.0	20.0	-23.8	-100.0	38.0	2.3	166.3	Alcohol
SUSTANCIAS QUÍMICAS IND.	-20.0	25.0	22.2	11.1	11.1	0.0	0.0	44.4	30.0	0.0	20.0	75.0	57.6	28.0	17.0	SUSTANCIAS QUÍMICAS IND.
Acetileno	-20.0	25.0	22.2	11.1	11.1	0.0	0.0	44.4	30.0	0.0	20.0	75.0	57.6	28.0	17.0	Acetileno
TOTAL	-24.2	-1.4	-48.7	-48.4	-9.8	-2.2	-7.7	-9.4	-3.8	-59.4	22.7	-12.8	-4.7	28.2	152.6	TOTAL
MEMO:																MEMO:
Procesadoras de Recursos Primarios	-43.2	-23.8	-58.7	-65.4	-11.1	-14.1	-13.2	-14.4	-17.1	-86.1	22.2	-25.8	-10.1	66.8	485.1	Procesadoras de Recursos Primarios
Resto Industria	23.8	23.9	-42.2	-17.5	-0.5	33.6	12.7	-7.2	0.6	-2.9	26.3	-0.3	-1.8	13.4	60.8	Resto Industria

1/ Variaciones superiores al 1000%

FUENTE. Empresas Industriales

Elaboración: BCRP. Sede Regional Trujillo. Departamento de Estudios Económicos

CUADRO 14

**ANCASH: ÍNDICE DE PRECIOS AL CONSUMIDOR EN LA CIUDAD DE CHIMBOTE
(BASE 1994=100)**

	PONDERACION	2005										2006		
		MAR	ABR	MAY	JUN	JUL	AGO	SEP	OCT	NOV	DIC	ENE	FEB	MAR
Índice General	100.0	177.0	177.3	178.6	179.4	179.3	179.2	180.0	179.5	178.6	179.3	179.8	180.6	181.2
.Alimentos y Bebidas	54.7	162.4	163.3	165.7	166.1	166.5	164.4	164.5	163.6	162.0	163.8	164.7	166.1	167.1
.Vestido y Calzado	7.2	180.5	180.6	180.5	180.5	180.5	180.5	180.5	180.5	180.5	180.4	180.4	180.6	181.6
.Alquiler de Vivienda, Comb. y Elect.	10.9	245.4	245.4	244.5	249.9	247.1	157.4	263.7	263.6	263.3	262.6	263.1	263.1	262.9
.Muebles, Enseres y Mant. Viv.	4.4	152.7	152.7	152.7	153.0	153.1	153.1	153.1	153.1	153.1	153.2	153.3	153.3	153.3
.Cuidado salud y Serv. Médicos	2.1	217.0	217.0	217.0	217.0	217.0	217.0	217.0	217.4	217.1	209.8	207.6	207.6	207.6
.Transportes y Comunicaciones.	8.9	199.6	198.5	198.5	197.8	198.7	198.2	198.2	198.2	198.2	198.5	198.6	198.6	197.7
.Esparc, Divers. Serv. Cult. y Ens.	5.3	173.3	173.3	173.3	173.3	172.0	172.0	172.0	172.0	173.8	172.8	172.8	173.2	174.2
.Otros Bienes y Servicios	6.6	156.2	156.2	156.2	156.8	156.8	156.8	156.8	156.9	157.1	154.4	155.2	155.3	156.3

FUENTE: INEI - Chimbote

Elaboración: BCRP. Sede Regional Trujillo. Departamento de Estudios Económicos

CUADRO 15

HUARAZ: EMPLEO FORMAL URBANO EN EMPRESAS DE 10 Y MÁS TRABAJADORES, POR SECTORES ECONÓMICOS

(Variación porcentual respecto al mismo mes año anterior)

Año	Mes	Extractivo	Electri.Gas y Agua	Comercio	Tranp. Y Comunic.	Servicios	Total
2004	Ene	33.0	2.8	20.5	-2.9	2.3	17.8
	Feb	28.0	9.9	18.9	-3.6	7.9	17.1
	Mar	21.1	26.0	13.8	-6.3	11.8	13.2
	Abr	13.4	0.5	12.7	-2.9	10.7	9.5
	May	27.2	-1.5	6.1	-4.2	18.0	15.9
	Jun	20.0	5.4	1.5	-5.5	23.2	14.3
	Jul	18.4	-1.6	-8.1	-12.9	23.9	11.6
	Ago	15.6	0.0	-6.5	-11.6	12.1	8.0
	Sep	10.5	1.1	-11.5	10.5	1.8	3.3
	Oct	6.0	2.2	-8.5	-11.6	7.4	3.3
	Nov	6.6	-0.5	-6.6	-12.9	15.0	5.5
	Dic	21.0	-15.0	-6.9	-13.6	15.5	3.3
2005	Ene	-35.3	1.1	-6.8	-15.0	24.8	-14.0
	Feb	-22.3	0.0	-9.5	-17.6	7.8	-11.1
	Mar	-8.3	-2.1	-6.0	-16.4	4.2	-4.1
	Abr	-4.6	2.6	-3.3	-18.2	5.1	-1.2
	May	-23.6	1.7	-4.4	-17.7	-6.5	-13.3
	Jun	-19.1	-0.4	1.2	-16.0	-7.4	-10.4
	Jul	-13.8	10.1	4.9	-0.2	-5.4	-5.3
	Ago	-9.0	10.2	0.9	-3.0	18.4	1.8
	Sep	-12.3	12.7	7.4	-4.0	18.4	0.8
	Oct	-18.2	11.8	4.3	-4.0	2.2	-6.7
	Nov	-17.0	13.4	4.8	-1.1	-9.8	-9.1
	Dic	-27.8	9.6	2.4	-0.3	-11.3	-15.1
2006	Ene	20.7	9.8	4.1	1.5	-5.5	7.8
	Feb	10.7	9.0	7.8	5.0	-6.3	4.4
	Mar	-4.5	6.9	9.0	4.0	-7.6	-2.9

FUENTE: MTPE – DNPEFP – Encuesta Nacional de Variación Mensual del Empleo en empresas de 10 y más trabajadores de la actividad privada.

Nota: La información corresponde al primer día de cada mes.

Elaboración: BCRP. Sede Regional Trujillo. Departamento de Estudios Económicos

CUADRO 16

CHIMBOTE: EMPLEO FORMAL URBANO EN EMPRESAS DE 10 Y MÁS TRABAJADORES,

POR SECTORES ECONÓMICOS
(Variación porcentual respecto al mismo mes año anterior)

Año	Mes	Extractivo	Industria	Electri.Gas y Agua	Comercio	Tranp. Y Comunic.	Servicios	Total	
2004	Ene	-19.1	2.5	-5.4	8.6	-7.4	-0.8	-0.7	
	Feb	-23.1	20.1	2.2	3.0	44.9	-0.1	12.2	
	Mar	-14.4	-11.4	-3.1	3.1	39.0	8.5	-2.2	
	Abr	10.4	13.3	-11.8	4.0	0.4	15.9	13.4	
	May	-3.1	5.9	-9.9	0.1	-10.6	15.5	4.3	
	Jun	10.8	2.8	-8.7	-7.2	5.9	16.3	5.9	
	Jul	17.8	-3.9	-20.1	-12.0	-22.5	11.0	0.3	
	Ago	16.6	-9.0	-22.1	-14.1	43.4	9.5	-1.8	
	Sep	-24.5	-12.8	-22.7	-15.1	43.1	10.0	-8.1	
	Oct	-30.4	23.3	-24.9	-15.6	62.0	11.6	9.5	
	Nov	n.d.	n.d.	n.d.	n.d.	n.d.	n.d.	n.d.	0.4
	Dic	-13.8	1.4	-22.5	-15.2	-1.7	18.6	0.4	
2005	Ene	9.1	-1.5	-10.7	-13.3	21.8	38.9	7.0	
	Feb	-15.1	-3.6	-18.2	-9.1	-27.7	23.6	-4.3	
	Mar	-26.1	6.5	-15.6	-8.2	-14.6	12.4	0.2	
	Abr	-57.5	-11.7	-11.5	-10.1	36.4	11.3	-11.9	
	May	-17.7	-4.1	-13.3	-8.5	49.5	10.0	-1.5	
	Jun	-17.8	4.8	-15.7	-2.5	19.4	6.2	1.5	
	Jul	-32.8	2.6	-14.0	4.3	102.2	9.6	1.4	
	Ago	-22.1	11.2	-13.0	2.1	53.7	26.4	11.2	
	Sep	-7.4	1.7	-8.6	4.5	38.2	9.4	3.8	
	Oct	3.7	-9.3	-4.9	2.6	-17.9	11.3	-4.1	
	Nov	-37.9	6.0	1.2	0.3	-23.1	9.6	-2.9	
	Dic	2.4	7.3	0.0	-1.5	20.5	7.0	5.1	
2006	Ene	-16.9	3.3	-0.4	-1.5	-2.0	11.0	0.0	
	Feb	28.2	1.9	4.1	-1.4	6.6	9.4	4.8	
	Mar	26.4	18.7	2.2	-2.6	49.9	7.8	15.3	

FUENTE: MTPE – DNPEFP – Encuesta Nacional de Variación Mensual del Empleo en empresas de 10 y más trabajadores de la actividad privada.
Nota: La información corresponde al primer día de cada mes.

Elaboración: BCRP. Sede Regional Trujillo. Departamento de Estudios Económicos