



BANCO CENTRAL DE RESERVA DEL PERÚ

**SEDE REGIONAL TRUJILLO**

**SÍNTESIS MENSUAL DE ANCASH  
FEBRERO 2006**

**DEPARTAMENTO ESTUDIOS ECONÓMICOS**

## CONTENIDO

INTRODUCCIÓN.....	2
I. INFLACIÓN.....	3
II. PRODUCCIÓN.....	4
1. Producción Agropecuaria.....	4
2. Producción Pesquera.....	7
3. Producción Minera.....	8
4. Producción Manufacturera.....	9
5. Construcción.....	10
6. Aspectos Laborales.....	11
III. SECTOR EXTERNO.....	13
IV. FINANZAS PÚBLICAS.....	14
1. Gobierno Central.....	14
2. Gobierno Regional .....	16
V. MONEDA Y CRÉDITO.....	15
1. Depósitos en el Sistema Financiero.....	15
2. Crédito al Sector Privado.....	15
3. Tasas de Interés.....	17
VI. INFORMACIÓN ESTADÍSTICA	19
Cuadro 1. Depósitos y Obligaciones del Sistema Financiero.....	20
Cuadro 2. Depósitos en las Entidades Financieras Ubicadas por Ciudades.....	21
Cuadro 3. Crédito del Sistema Financiero al Sector Privado.....	22
Cuadro 4. Colocaciones de las Entidades Financieras Ubicadas por Ciudades.....	23
Cuadro 5. Cartera Pesada en el Sistema Financiero.....	24
Cuadro 6. Morosidad de las Entidades Financieras Ubicadas por Ciudades.....	25
Cuadro 7. Exportaciones FOB por el puerto de Chimbote.....	26
Cuadro 8. Importaciones FOB por el puerto de Chimbote.....	27
Cuadro 9. Ingresos Corrientes del Gobierno Central.....	28
Cuadro 10. Producción Agropecuaria.....	29
Cuadro 11. Producción Pesquera.....	30
Cuadro 12. Producción Minera.....	31
Cuadro 13. Producción Manufacturera .....	32
Cuadro 14. Índice de Precios al Consumidor en la ciudad de Chimbote.....	33
Cuadro 15. Empleo Formal Urbano en Empresas de 10 y más Trabajadores en la ciudad de Huaraz, por Sector Económico.....	34
Cuadro 16. Empleo Formal Urbano en Empresas de 10 y más Trabajadores en la ciudad de Chimbote, por Sector Económico.....	35

**DIRECCIÓN EN INTERNET**

<http://www.bcrp.gob.pe/sucursales.htm>

## INTRODUCCIÓN

En febrero, la **inflación** en la ciudad de Huaraz fue negativa en 0,57 por ciento, en tanto que en Chimbote fue positiva en 0,44 por ciento.

La **actividad productiva** en el presente mes creció en 0,7 por ciento, sustentado en el ascenso de los sectores pesca (192,7 por ciento), manufactura (28,2 por ciento) y construcción (2,1 por ciento). Contrarrestando esta alza el decrecimiento de los sectores de minería (-13,6 por ciento) y agropecuario (-11,7 por ciento)

El **empleo formal urbano** en empresas con 10 y más trabajadores, creció tanto en la ciudades de Chimbote como de Huaraz. En el primer caso, la expansión fue de 4,7 por ciento; en el segundo caso, de 4,4 por ciento.

Las **exportaciones** totalizaron en el mes US\$ 222,1 millones, 50,3 por ciento por encima del valor exportado, en febrero del 2005. En cuanto a las **importaciones**, sumaron en el mes US\$ 14,9 millones, 65,7 por ciento por encima de lo registrado en similar mes del pasado año.

En el sector fiscal, los **ingresos corrientes** del Gobierno Central totalizaron S/. 16,9 millones, 11,9 por ciento, por encima de lo recaudado en febrero del pasado año. Por su parte los **gastos** del Gobierno Regional aumentaron en el mes 7,0 por ciento con relación a lo gastado en febrero del pasado año.

En el sistema financiero, los **depósitos** y el **crédito** crecieron en 13,7 y 35,3 por ciento, respectivamente, en términos reales, respecto a febrero del 2005. En cuanto a la **cartera atrasada**, registró en el mes un nivel de 12,9 por ciento.

## I. INFLACIÓN

El IPC de la ciudad de **Huaraz** disminuyó en febrero 0,57 por ciento, acumulando en lo que va del año una variación negativa de 0,88 por ciento; sin embargo, en los últimos doce meses los precios acumularon un alza de 2,96 por ciento.

Por su parte, en la ciudad de **Chimbote**, la inflación en el mes fue de 0,44 por ciento; 0,75 por ciento, en el primer bimestre del año, y 3,34 por ciento en los últimos doce meses.

CUADRO N° 1

ANCASH: INFLACIÓN EN LAS  
PRINCIPALES CIUDADES

FEBRERO	Huaraz	Chimbote
Var. % mensual 1/	-0.57	0.44
Var. % acumulada 2/	-0.88	0.75
Var. % anual 3/	2.96	3.34

1/ Respecto al mes de enero.

2/ De enero a febrero.

3/ Últimos doce meses.

FUENTE: INEI – Chimbote y Huaraz

La inflación mensual en la ciudad de Chimbote se sustentó, principalmente, en el aumento de precios de los grupos de Alimentos (0,85 por ciento) y Esparcimiento (0,21 por ciento).

GRAFICO N° 1

INFLACIÓN ÚLTIMOS DOCE MESES  
(Variación anualizada)

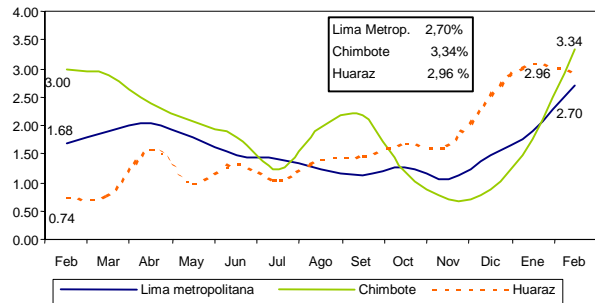

En la inflación anual, contribuyeron al alza de precios la variación habida en los grupos de Alquileres (9,57 por ciento) y Alimentos (4,08 por ciento).

CUADRO N° 2  
CHIMBOTE: INFLACIÓN POR GRANDES GRUPOS DE CONSUMO – FEBRERO 2006  
(Año Base 1994 =100)

	PONDERACIÓN	VARIACIÓN PORCENTUAL		
		MENSUAL	ACUMULADA	ANUAL
1. Alimentos y Bebidas	54.66	0.85	1.42	4.08
2. Vestido y Calzado	7.15	0.06	0.07	0.10
3. Alq. Viv. Combust. y Electric.	10.93	-0.03	0.17	9.57
4. Muebles, Enser. Manten. Viv.	4.35	0.00	0.07	0.37
5. Cuidados, Conserv. De la Salud	2.14	0.00	-1.04	-4.32
6. Transportes y Comunicaciones	8.86	0.00	0.05	-0.30
7. Espar. Divers. Serv. Cult. y Ens.	5.27	0.21	0.21	0.72
8. Otros Bienes y Servicios	6.64	0.08	0.36	-0.79

FUENTE: INEI – Chimbote

## II. PRODUCCIÓN

La producción departamental creció en febrero 0,7 por ciento, respecto a similar mes del pasado año, básicamente por la expansión de las actividades no primarias que en conjunto crecieron 12,9 por ciento, expansión que fue atenuada con la caída que experimentó la producción primaria (-0,8 por ciento).

En el primer bimestre del año, la producción acumulada declinó 4,8 por ciento, por la caída habido en la actividad primaria (-6,0 por ciento), principalmente agrícola (-25,5 por ciento) y minera (-15,3 por ciento). Por su parte la actividad no primaria creció en el bimestre 5,7 por ciento.

**CUADRO N° 3**  
**ANCASH: VALOR BRUTO DE LA PRODUCCION**  
(variación real)

	<b>FEBRERO</b>	<b>ENE-FEB</b>
	<b>2006</b>	<b>2006</b>
<b>I. VBP Primario</b>	<b>-0.8</b>	<b>-6.0</b>
Agropecuario	-11.7	-18.2
. Agrícola	-15.6	-25.5
. Pecuario	0.7	2.2
Pesca	192.7	114.3
Minería metálica	-13.6	-15.3
Procesadores de recursos primarios	66.8	20.8
<b>II. VBP No Primario</b>	<b>12.9</b>	<b>5.7</b>
Manufactura no primaria	13.4	5.7
Construcción	2.1	6.1
<b>VBP de Bienes</b>	<b>0.7</b>	<b>-4.8</b>

Elaboración: BCRP. Sede Regional Trujillo. Departamento de Estudios Económicos.

**GRAFICO N° 2**  
**Ancash: Evolución del VBP 2006/2005**  
(variación real acumulada)

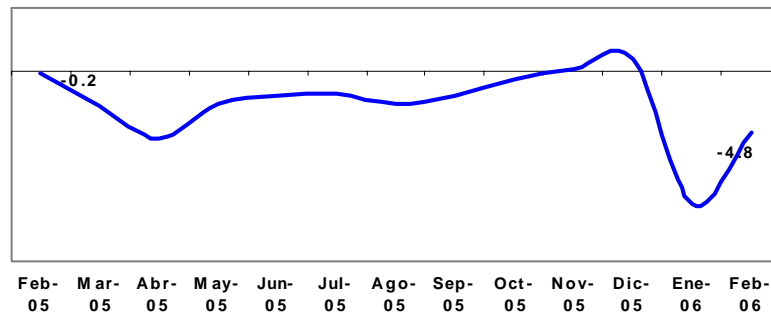

Elaboración: BCRP. Sede Regional Trujillo. Departamento de Estudios Económicos.

## 1. Producción Agropecuaria

La actividad agropecuaria se contrajo en febrero 11,7 por ciento, básicamente por la caída que experimentó la producción agrícola, en 15,6 por ciento. La

actividad pecuaria, por su parte, creció ligeramente en 0,7 por ciento. En lo que va del año, la producción agropecuaria declinó 18,2 por ciento.

**CUADRO N° 4**  
**ANCASH: VALOR BRUTO DE PRODUCCION AGROPECUARIA**  
(Variación real %)

	FEBRERO		ENE - FEB	
	2005	2006	2005	2006
Subsector Agrícola	3.6	-15.6	15.6	-25.5
Subsector Pecuario	2.1	0.7	-0.8	2.2
<b>Sector Agropecuario</b>	<b>2.9</b>	<b>-11.7</b>	<b>15.6</b>	<b>18.2</b>

FUENTE: Dirección Regional de Agricultura  
Elaboración: BCRP. Sede Regional Trujillo. Departamento de Estudios Económicos

La contracción **agrícola** mensual se sustentó, principalmente, en la menor producción de papa (-23,6 por ciento) caña de azúcar (-20,6 por ciento), y maíz amiláceo (-16,9 por ciento), en todos ellos por reducción de la superficie cosechada, como

resultado del retraso de las lluvias, que no permitió realizar con normalidad las labores de siembra, básicamente de aquellos cultivos que se desarrollan en secano.

**CUADRO N° 5**  
**PRODUCCION AGROPECUARIA 1/**  
(Toneladas)

	FEBRERO		ENERO - FEBRERO	
	2005	2006	2005	2006
	TM	TM	TM	TM
Papa	16 197	12 382	24 675	16 551
Maíz choclo	6 247	2 129	21 174	8 432
Caña de azúcar	53 722	42 673	90 629	57 306
Alfalfa	14 241	14 037	28 000	27 724
Maíz amarillo duro	4 424	4 149	8 457	7 402
Maíz amiláceo	949	789	1 882	883
Arroz	3 100	4 100	3 100	4 100
Espárrago	463	533	910	982
Olluco	390	59	452	59
Trigo	0	0	0	0
Mango	2 235	2 304	1 220	1 299
Cebada	0	0	0	0
Yuca	0	0	0	165

FUENTE: Dirección Regional de agricultura  
1/ Cifras preliminares.  
Elaboración: BCRP. Sede Regional Trujillo. Departamento de Estudios Económicos

En lo referente al avance de la campaña agrícola (agosto-febrero), se ha sembrado un total de 64,7 mil hectáreas, 14,1 por ciento por debajo de lo sembrado en el

mismo lapso de la campaña pasada, y se sustenta en la menor instalación de maíz amiláceo (-3,2 mil has), papa (-3,2 mil has), y cebada grano seco (-1,2 mil has).

**CUADRO N° 6**  
**SUPERFICIE SEMBRADA EN ANCASH 1/**  
**(HAS)**

CULTIVOS 3/	Febrero		CAMPAÑA AGRICOLA 2/	
	2005	2006	2004/2005	2005/2006
	<b>CULTIVOS TRANSITORIOS</b>	<b>12 670</b>	<b>14 031</b>	<b>74 476</b>
Arroz			2 131	2 873
Trigo	4 786	5 182	14 541	14 228
Maíz amiláceo	58	299	10 456	7 248
Frijol G.S	57	217	542	760
Papa	9	202	11 017	7 799
Maíz amarillo duro	2 404	3 046	8 058	8 038
Cebada	4 222	4 024	12 589	11 422
Algodón			1 564	70
Otros	1 134	1 061	13 578	11 331
<b>CULTIVOS PERMANENTES</b>	<b>57</b>	<b>114</b>	<b>872</b>	<b>929</b>
Caña de azúcar	57	114	872	929
<b>Total</b>	<b>12 727</b>	<b>14 145</b>	<b>75 348</b>	<b>64 698</b>

1/ Cifras preliminares.

2/ De agosto a febrero.

3/ Principales cultivos

FUENTE: Dirección Regional de Agricultura.

Elaboración: BCRP. Sede Regional Trujillo. Departamento de Estudios Económicos

El crecimiento del **subsector pecuario** se sustenta en la mayor producción de carne de ovino (8,2 por ciento), carne de vacuno (6,2 por ciento) y carne de ave (2,5 por ciento), respecto a similar mes del año

anterior. Atenuaron el alza, la reducción en la producción de carne de porcino (-19,7 por ciento), carne de caprino (-13,1 por ciento), huevos (-1,7 por ciento) y leche (-0,6 por ciento).

**CUADRO N° 7**

**ANCASH: PRODUCCIÓN PECUARIA**  
**(T.M.)**

	FEBRERO		ENERO - FEBRERO		VAR. % MENSUAL
	2005	2006	2005	2006	
Carne de ave	347	356	686	711	2.5
Carne de vacuno	518	551	1027	1098	6.2
Carne de porcino	88	71	176	142	-19.7
Carne de ovino	75	81	149	161	8.2
Carne de caprino	17	15	33	29	-13.1
Leche	1,555	1,545	3034	3079	-0.6
Huevos	28	28	56	55	-1.7

**GRAFICO N° 3**

**Participación en el VBP Pecuario**  
**(Enero- Febrero 2006)**

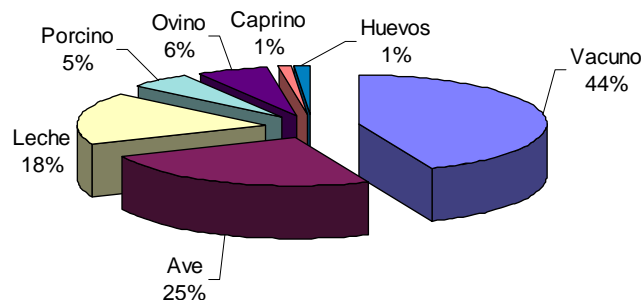

### 3 Producción Pesquera

En febrero, por segundo mes consecutivo, la actividad pesquera registró un comportamiento positivo, al aumentar en 192,7 por ciento el valor de lo desembarcado, respecto a análogo mes del pasado año. La mayor pesca para consumo humano directo (190,9 por ciento) explica el crecimiento del sector, siendo notoria la orientada a la elaboración de conservas (204,4 por ciento), debido a la mayor

extracción de jurel (pasó de 6,1mil a 24,6 mil Tm.). Por su parte, la pesca industrial de anchoveta continuó paralizada, al igual que febrero del pasado año, por efectos de la veda.

Durante los dos primeros meses del año, la producción pesquera creció 114,3 por ciento, respecto al periodo comparable del 2005.

**CUADRO N° 8  
PRODUCCIÓN PESQUERA EN LA REGIÓN ANCASH 1/  
(TM.B.)**

	FEBRERO			ENE - FEB		
	2005	2006	Var % 2/	2005	2006	Var % 2/
<b>Consumo Humano Directo</b>	<b>11,611</b>	<b>32,461</b>	<b>190.9</b>	<b>31,732</b>	<b>65,671</b>	<b>113.1</b>
. Desembarque Fresco	528	1,047	98.3	1,028	2,555	148.5
. Desembarque Congelado	1,031	816	-20.9	2,402	1,873	-22.0
. Desembarque Conserva	10,052	30,598	204.4	28,302	61,243	116.4
<b>Consumo Humano Indirecto</b>	<b>0</b>	<b>3,576</b>	<b>0.0</b>	<b>31</b>	<b>6,627</b>	<b>3/</b>
. Anchoveta	0	0	0.0	31	0	-100.0
. Otras Especies	0	3,576	0.0	0	6,627	0.0
<b>TOTAL</b>	<b>11,611</b>	<b>36,037</b>	<b>192.7</b>	<b>31,763</b>	<b>72,298</b>	<b>114.3</b>

1/ Cifras preliminares.

2/ Variación en valores reales

3/ Variación superior al 1 000 por ciento

FUENTE: Dirección Regional de Pesquería.

### 2. Producción Minera

La minería metálica declinó en febrero 13,6 por ciento, respecto a similar mes del año previo, básicamente, por la menor producción de plata (-33,8 por ciento), zinc (-18,1 por ciento), cobre (-13,9 por ciento) y plomo (-4,1 por ciento), a diferencia de molibdeno y oro que

crecieron en el mes 8,2 por ciento y 2,9 por ciento.

En lo que va del año, la producción minera declinó 15,3 por ciento, por la caída que registraron todos los metales a excepción de molibdeno que creció 79,9 por ciento.



**CUADRO N° 9  
PRODUCCION MINERA EN ANCASH 1/**

	FEBRERO			ENE - FEB		
	2005	2006	Var %	2005	2006	Var%
<b>MINERIA METÁLICA</b>			<b>-13.6</b>			<b>-15.3</b>
Molibdeno (T.M.F.)	402	435	8.2	641	1 153	79.9
Cobre (T.M.F.)	30 208	26 013	-13.9	61 261	60 614	-1.1
Plomo (T.M.F.)	1 735	1 664	-4.1	3 491	3 292	-5.7
Zinc (T.M.F.)	31 312	25 655	-18.1	61 684	34 186	-44.6
Plata (KG. F.)	48 504	32 105	-33.8	100 383	64 177	-36.1
Oro (KG. F.)	1 310	1 348	2.9	3 023	2 791	-7.7

1/ Cifras preliminares

FUENTE: DGM/DPM / Estadísticas Minera.

Elaboración: BCRP. Sede Regional Trujillo. Departamento de Estudios Económicos

**GRAFICO N° 4  
Participación en el VBP Minero  
(Ene - Feb 2006)**

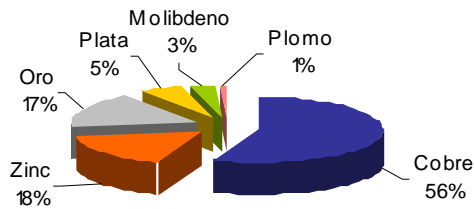

### 3 Producción Manufacturera

En febrero, la actividad manufacturera creció 28,2 por ciento, respecto a igual mes del precedente año, como resultado de la mayor actividad de la industria procesadora de recursos primarios como de la industria no primaria, que en el mes aumentaron 66,8 por ciento y 13,4 por ciento, respectivamente.

En el primer bimestre, la producción del sector industrial registró una expansión de 10,5 por ciento, igualmente como resultado de la mayor actividad de la industria primaria (20,8 por ciento) y no primaria (5,7 por ciento).

**CUADRO N° 10  
Valor Bruto de la Producción Manufacturera  
(Variación real) 1/**

	FEBRERO		ENE - FEB	
	2005	2006	2005	2006
<b>Procesadores recursos primarios</b>	-24.7	66.8	-37.7	20.8
<b>Industria no primaria</b>	23.9	13.4	23.9	5.7
<b>Total Sector</b>	<b>-1.8</b>	<b>28.2</b>	<b>-16.0</b>	<b>10.5</b>

1/ Variación con respecto al mismo periodo del año anterior.

FUENTE: Empresas Industriales

**GRAFICO N° 4**  
**Ancash: Evolución del VBP Manufactura 2006/2005**  
 (variación real acumulada)

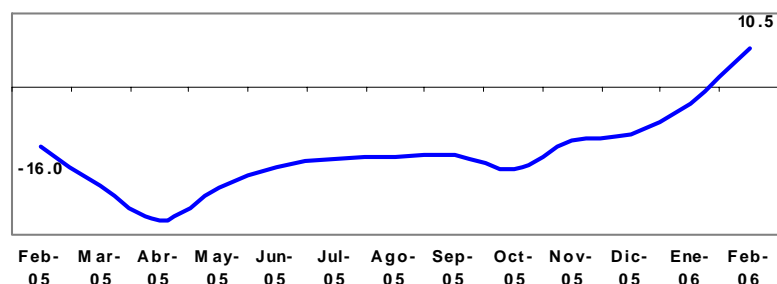

### Subsector procesador de recursos primarios

a expansión de este subsector (66,8 por ciento), se sustenta en la mayor actividad de la industria pesquera, particularmente la que produce aceite (282,3 por ciento), harina (273,1 por ciento) y conservas (129,9 por

ciento) asociada a una mayor disponibilidad de especies marinas. Por su parte, la producción de azúcar declinó 3,9 por ciento por restricciones de materia prima.

### Subsector resto de la industria

La industria no primaria creció 13,4 por ciento, debido a los mayores niveles de producción de sus principales ramas

industriales como acetileno (28,0 por ciento), productos siderúrgicos (13,5 por ciento) y alcohol etílico (2,3 por ciento).

**CUADRO N° 10**  
**PRODUCCIÓN MANUFACTURERA DE PRINCIPALES PRODUCTOS 1/**

DESCRIPCIONES	Unidad de medida	FEBRERO			ENERO - FEBRERO		
		2005	2006	Var. 2/	2005	2006	Var. 2/
<b>PRODUCTOS ALIMENTICIOS</b>							
Azúcar	Tm.	5 566	5 350	-3.9	9 495	6 566	-30.8
<b>PRODUCTOS PESQUEROS</b>							
Conservas de pescado	Tm.	2 513	5 779	130.0	7 604	10 970	44.3
Pescado congelado	Tm.	402	326	-18.9	1 174	851	-27.5
Harina de pescado	Tm.	840	3 134	273.1	2 583	6 543	153.3
Aceite de pescado	Tm.	68	260	282.4	186	485	160.8
<b>PRODUCTOS SIDERÚRGICOS</b>							
Planos	Tm.	2 207	2 877	30.4	5 158	5 387	4.4
No Planos	Tm.	22 407	25 923	15.7	44 982	49 120	9.2
Otros	Tm.	2 947	2 473	-16.1	6 347	5 117	-19.4
<b>INDUSTRIA DE BEBIDAS</b>							
Alcohol etílico	Litros	244 736	250 474	2.3	290 346	313 779	8.1
<b>SUSTANCIAS QUÍMICAS</b>							
Acetileno	Kgr.	8 721	11 163	28.0	15 567	21 955	41.0

1/ Cifras preliminares.

2/ Variación en valores reales

FUENTE: Empresas Industriales.

### 3. Construcción

La construcción creció 2,1 por ciento en febrero, respecto a similar mes del pasado año, atribuido al mayor gasto privado y público en la ejecución de diversas obras, como el mejoramiento del ornato de la ciudad de Chimbote, obras de alcantarillado y el

aumento de la autoconstrucción.

Análogamente, las cifras acumuladas a febrero exhiben una expansión del sector de 6,1 por ciento, al compararlas con similar lapso del 2005.

CUADRO N° 11  
Principales indicadores del Sector Construcción

	FEBRERO			ENE - FEB		
	2005	2006	Var %	2004	2005	Var %
Despacho de cemento (T.m.)	9 032	7 800	-13.6	16 943	15 351	-9.4
Venta de concreto (m3)	0	1 424	0.0	0	3 372	0.0

### 6. Aspectos Laborales

En febrero, el empleo formal urbano en empresas de 10 y más trabajadores, aumentó 4,4 por ciento en Huaraz, y 4,7 por ciento en Chimbote, respecto a similar mes del año previo.

La mayor demanda laboral en **Huaraz**, se dio, principalmente, en los sectores extractivo y electricidad, gas y agua, que incrementaron su demanda de empleo en 10,7 y 9,0 por ciento, respectivamente.

Por su parte, en **Chimbote**, la expansión se generó en los sectores: extractivo (28,2 por ciento), servicios (9,4 por

ciento), transporte y comunicaciones (6,6 por ciento), electricidad gas y agua (4,1 por ciento) e industria (1,9 por ciento). El incremento en el sector extractivo se debe a que las empresas pesqueras demandaron personal para efectuar labores de mantenimiento de redes y embarcaciones. En el sector servicios se debe al impulso de las ramas de enseñanza y de servicios prestados a empresas.

GRAFICO N° 5

Huaraz: Empleo Formal Urbano en Empresas de 10 y más Trabajadores (Variación % anualizada)



GRAFICO N° 6

Chimbote: Empleo Formal Urbano en Empresas de 10 y más Trabajadores (Variación % anualizada)

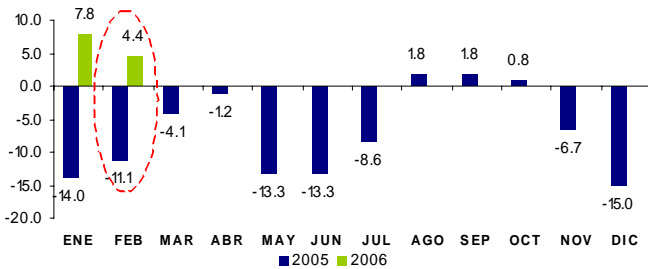
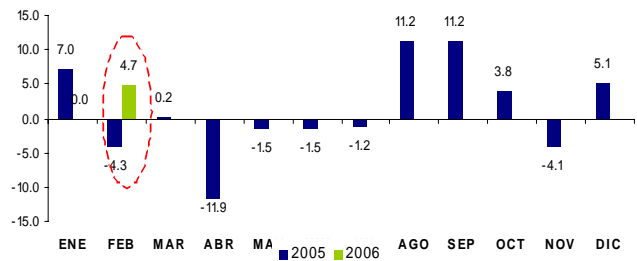

**CUADRO N° 12**  
**Ciudad de Huaraz: Empleo Formal Urbano en**  
**Empresas de 10 y más Trabajadores**  
**por Sectores Económicos**  
**(Febrero 2006)**

Sectores Económicos	Distribución porcentual al mes de Mayo 2005 1/	Variación mensual (%) 2/	Variación anual (%) 3/
Extractivo	41.8	-7.4	10.7
Electri. Gas y Agua	10.1	0.9	9.0
Comercio	11.8	0.7	7.8
Transp. y Comunic.	4.8	1.0	5.0
Servicios	31.5	-16.5	-6.3
<b>Total</b>	<b>100.0</b>	<b>-8.2</b>	<b>4.4</b>
<b>Total absoluto</b>	<b>2 115</b>		

**CUADRO N° 13**  
**Ciudad de Chimbote: Empleo Formal Urbano en**  
**Empresas de 10 y más Trabajadores**  
**por sectores económicos**  
**(Febrero 2006)**

Sectores Económicos	Distribución porcentual al mes de Mayo 2005 1/	Variación mensual (%) 2/	Variación anual (%) 3/
Extractivo	18.0	5.3	28.2
Industria	46.2	13.7	1.9
Electri. Gas y Agua	3.4	-1.4	4.1
Comercio	6.5	0.6	-1.4
Transp. y Comunic.	5.9	-6.0	6.6
Servicios	20.0	-19.0	9.4
<b>Total</b>	<b>100.0</b>	<b>1.8</b>	<b>4.8</b>
<b>Total absoluto</b>	<b>14 132</b>		

1/ Última actualización del marco muestral, la cual se actualiza anualmente.

2/ Variación del empleo del mes de febrero respecto al mes de enero.

3/ Variación anual del mes de febrero respecto al mismo mes del año anterior.

FUENTE: MTPE-DNPEFP. Encuesta Nacional de Variación Mensual del Empleo en empresas de 10 y más trabajadores de todos los sectores económicos excepto construcción.

En cuanto a conflictos laborales en empresas con régimen laboral privado, se registró en febrero una paralización que involucró a 22 trabajadores con una pérdida

de 176 horas hombre. En lo que va del año, se acumula dos paralizaciones con una pérdida total de 48 752 horas - hombre.

**CUADRO N° 14**  
**HUELGAS, TRABAJADORES COMPRENDIDOS Y HORAS HOMBRE PERDIDAS EN EL SECTOR PRIVADO**  
**(Información Mensual)**

2006	Huelgas	Trabajadores Comprendidos	Horas hombres perdidas
Enero	1	552	48 576
Febrero	1	22	176
<b>Acum. a Febrero</b>	<b>2</b>	<b>574</b>	<b>48 752</b>

## II. SECTOR EXTERNO

### 1. EXPORTACIONES

Las exportaciones de Ancash, realizadas por diferentes puntos de embarque del país, totalizaron en febrero US\$ 222,1 millones; 50,3 por ciento por encima de lo exportado en febrero del 2005. Las exportaciones tradicionales se expandieron 53,5 por ciento, mientras las exportaciones no tradicionales se contrajeron en 55,2 por ciento.

Las exportaciones tradicionales, que representan el 99,1 por ciento de lo exportado en el mes, alcanzaron un valor US\$ 220,1 millones, destacando, la expansión de oro (96,3 por ciento), cobre (52,4 por ciento) y zinc (37,8 por ciento).

En el rubro de los no tradicionales, destacan en la caída, arvejas frescas (-100,0 por ciento), frejolito fresco (-81,9 por ciento), conchas de abanico (-70,1 por ciento), conservas de pescado (-69,0 por ciento) y flores frescas (-58,0 por ciento).

En el período de enero a febrero, las exportaciones acumularon un valor de US\$ 410,7 millones, 27,2 por ciento por encima del mismo período de 2005, por la mayor exportación de productos tradicionales (30,1 por ciento) que contrarrestó la caída en la exportación de productos no tradicionales (-39,1 por ciento).

**GRAFICO N° 7**  
**ANCASH: ESTRUCTURA PORCENTUAL DE LAS EXPORTACIONES (ENE - FEB 2006)**

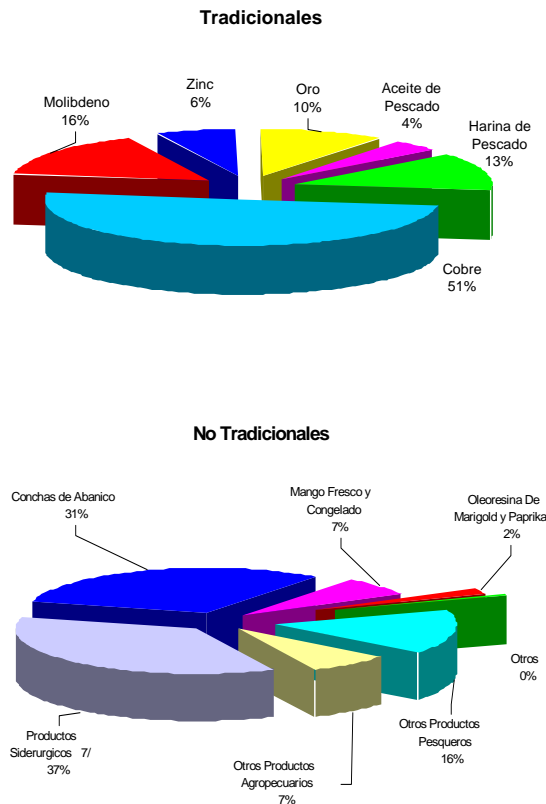

**CUADRO N° 15  
EXPORTACIONES DE ANCASH POR TIPO DE PRODUCTO  
(Valor FOB en miles de US\$)**

TIPO	FEBRERO			ENE-FEB		
	2005	2006	Var %	2005	2006	Var %
<b><u>Exportaciones Tradicionales</u></b>	<b><u>143 375</u></b>	<b><u>220 080</u></b>	<b><u>53.5</u></b>	<b><u>309 609</u></b>	<b><u>402 691</u></b>	<b><u>30.1</u></b>
Azúcar	0	0	--	0	0	--
Harina de Pescado	80	34 545	A/	37 432	52 962	41.5
Cobre	78 685	119 911	52.4	141 129	202 190	43.3
Molibdeno	29 583	16 571	-44.0	63 535	64 287	1.2
Zinc	14 261	19 653	37.8	29 361	25 737	-12.3
Oro	11 963	23 484	96.3	23 920	41 385	73.0
Aceite de Pescado	8 803	5 915	-32.8	14 231	16 129	13.3
Otros Productos Tradicionales 1/	0	0	--	0	0	--
<b><u>Exportaciones No Tradicionales</u></b>	<b><u>4 411</u></b>	<b><u>1 978</u></b>	<b><u>-55.2</u></b>	<b><u>13 174</u></b>	<b><u>8 023</u></b>	<b><u>-39.1</u></b>
<b><u>Productos Agropecuarios</u></b>	<b><u>479</u></b>	<b><u>751</u></b>	<b><u>56.7</u></b>	<b><u>1 035</u></b>	<b><u>1 338</u></b>	<b><u>29.3</u></b>
Espárragos Frescos	0	0	--	12	24	102.6
Espárragos Congelados	28	67	141.4	84	162	93.3
Verduras Frescas 2/	25	17	-34.0	60	39	-35.3
Páprika	0	0	--	130	51	-61.0
Arvejas Frescas	16	0	-100.0	39	1	-96.3
Frejolito Fresco	31	6	-81.9	73	14	-80.2
Cebolla Fresca	23	14	-37.2	46	35	-23.2
Flores Frescas 3/	126	53	-58.0	250	122	-51.1
Oleoresina De Marigold y Paprika	0	192	--	0	192	--
Lechugas Frescas	45	79	76.2	91	142	56.5
Mango Fresco y Congelado	125	323	159.3	189	554	193.6
Otros productos Agropecuarios 4/	61	0	--	61	0	--
<b><u>Productos Hidrobiológicos</u></b>	<b><u>3 932</u></b>	<b><u>1 216</u></b>	<b><u>-69.1</u></b>	<b><u>6 096</u></b>	<b><u>3 732</u></b>	<b><u>-38.8</u></b>
Pescado Congelado 5/	286	179	-37.2	467	588	26.0
Conservas de Pescado	411	127	-69.0	590	551	-6.6
Mariscos Congelados 6/	195	0	--	195	133	--
Calamar y Pota Congelada	0	0	--	0	0	--
Conchas de Abanico	3 040	909	-70.1	5 262	2 460	-53.3
<b><u>Demás Productos</u></b>	<b><u>0</u></b>	<b><u>11</u></b>	<b><u>--</u></b>	<b><u>5 625</u></b>	<b><u>2 954</u></b>	<b><u>-47.5</u></b>
Productos Siderurgicos 7/	0	0	--	5 520	2 926	-47.0
Maquinaria y Equipos	0	0	--	0	16	--
Muebles y Adornos en Madera	0	0	--	105	0	-100.0
Otros	0	11	--	1	11	A/
<b>Total</b>	<b><u>147 787</u></b>	<b><u>222 058</u></b>	<b><u>50.3</u></b>	<b><u>322 783</u></b>	<b><u>410 715</u></b>	<b><u>27.2</u></b>

A/ VARIACIÓN SUPERIOR AL 1000 POR CIENTO

1/ Cenizas de Zinc, Ferromolibdeno

2/ Albahaca, Eneldo, Achicoria, Perejil, Perifollo, Tomillo

3/ Gyphohila, Hortencias, Liatris, Rosas

4/ Camote Congelado, Limon Fresco

5/ Anchoyeta, Atun, Pejerrey, Perico

6/ Abalon, Caracoles de Mar, Centolla, Navaja, Lapas, Langosta

7/ Alcantarillas, Barras de Acero, Guardavias, Planchas, Tuberías

En lo que va del año, las exportaciones se han concentrado en nueve países; en primer lugar Canadá, que adquiere el 19,7 por ciento del total, básicamente oro; le siguen en orden Chile (18,0 por ciento);

China (12,9 por ciento); Alemania (12,3 por ciento); Japón (10,6 por ciento); Corea del Sur (6,8 por ciento); Finlandia (6,5 por ciento); Bulgaria (5,3 por ciento) y Suecia (2,0 por ciento).

**CUADRO N°16**  
**ANCASH: PRINCIPALES PAISES DESTINO Y PRINCIPAL PRODUCTO EXPORTADO**  
**(ENE - FEB 2006)**

País	% del Total	Principal Producto
Canadá	19.7	Oro
Chile	18.0	Molibdeno
China	12.9	Harina de pescado
Alemania	12.3	Cobre
Japón	10.6	Cobre
Corea del Sur	6.8	Cobre
Finlandia	6.5	Cobre
Bulgaria	5.3	Cobre
Suecia	2.0	Cobre
Otros Países	5.9	Otros productos
<b>Total</b>	<b>100.0</b>	

FUENTE: ADUANAS

Elaboración: BCRP. Sede Regional Trujillo. Departamento de Estudios Económicos

En el lapso acumulado de enero a febrero, la APEC adquirió el 30,6 por ciento del total exportado, la Unión Europea adquirió el 23,3 por ciento, el NAFTA-

TLCAN el 21,2 por ciento, el Resto de Europa el 6,5 por ciento, la CAN el 0,1 por ciento, y otros bloques el 18,2 por ciento.

**GRAFICO N° 7**

**Ancash: Exportaciones Totales por Bloque Económico**  
**ENE - FEB 2006**

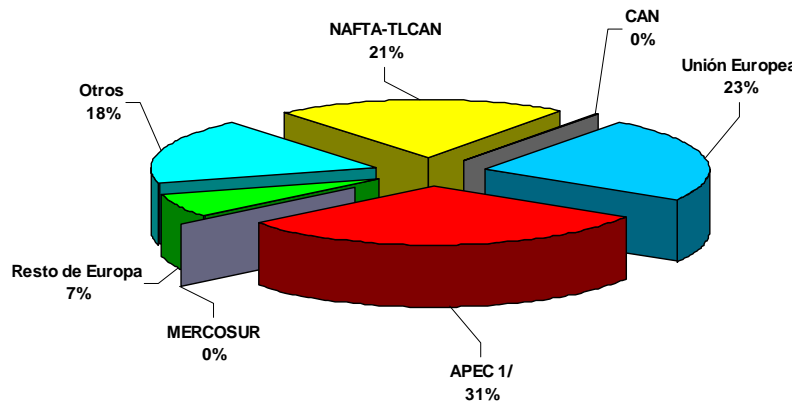

**CUADRO N°17  
PRINCIPALES SOCIOS COMERCIALES  
(Valor FOB en miles de US\$)**

BLOQUE ECONOMICO	FEBRERO			ENE-FEB		
	2005	2006	Var %	2005	2006	Var %
<b>AMERICA</b>	<b>50 067</b>	<b>87 109</b>	<b>74.0</b>	<b>109 343</b>	<b>161 500</b>	<b>47.7</b>
<b>TLCAN</b>	<b>27 295</b>	<b>61 443</b>	<b>125.1</b>	<b>57 118</b>	<b>86 962</b>	<b>52.2</b>
Canadá	24 009	60 740	153.0	50 661	80 919	59.7
Estados Unidos	3 286	511	-84.4	6 457	5 851	-9.4
México	0	192	--	0	192	--
<b>CAN</b>	<b>390</b>	<b>101</b>	<b>-74.0</b>	<b>554</b>	<b>584</b>	<b>5.5</b>
Bolivia	85	27	-67.9	129	251	95.0
Colombia	305	74	-75.7	425	333	-21.6
Ecuador	0	0	--	0	0	--
<b>MERCOSUR</b>	<b>0</b>	<b>11</b>	<b>--</b>	<b>0</b>	<b>11</b>	<b>--</b>
Argentina	0	0	--	0	0	--
Brasil	0	11	--	0	11	--
Resto MERCOSUR			--	0	0	--
<b>Chile</b>	<b>22 361</b>	<b>25 522</b>	<b>14.1</b>	<b>51 649</b>	<b>73 886</b>	<b>43.1</b>
<b>Mdo. Común de Centro América</b>	<b>0</b>	<b>0</b>	<b>--</b>	<b>0</b>	<b>0</b>	<b>--</b>
<b>CARICOM</b>	<b>0</b>	<b>0</b>	<b>--</b>	<b>0</b>	<b>0</b>	<b>--</b>
<b>Resto de América</b>	<b>22</b>	<b>31</b>	<b>42.6</b>	<b>22</b>	<b>57</b>	<b>158.5</b>
<b>EUROPA</b>	<b>53 242</b>	<b>60 454</b>	<b>13.5</b>	<b>83 415</b>	<b>122 996</b>	<b>47.5</b>
<b>UNION EUROPEA</b>	<b>40 523</b>	<b>60 044</b>	<b>48.2</b>	<b>70 696</b>	<b>95 843</b>	<b>35.6</b>
Alemania	11 660	33 740	189.4	31 379	50 372	60.5
Bélgica - Luxemburgo	1 975	627	-68.3	7 410	1 564	-78.9
Dinamarca	5 671	0	-100.0	5 671	834	-85.3
España	135	50	-62.7	265	1 534	478.1
Finlandia	7 827	13 770	75.9	7 827	26 504	238.6
Francia	2 422	303	-87.5	4 151	697	-83.2
Italia	202	52	-74.1	430	218	-49.4
Lituania	0	0	--	0	0	--
Países Bajos	2 718	2 124	-21.8	5 465	4 745	-13.2
Reino Unido	0	1 006	--	184	1 006	446.0
Suecia	7 913	8 371	5.8	7 913	8 371	5.8
Resto Unión Europea	0	0	--	0	0	--
<b>Otros Países</b>	<b>12 719</b>	<b>410</b>	<b>-96.8</b>	<b>12 719</b>	<b>27 153</b>	<b>113.5</b>
Suiza	0	0	--	0	0	--
Bulgaria	12 719	0	-100.0	12 719	21 777	71.2
Noruega		0	--	0	3 238	--
Rumania	0	0	--	0	137	--
Rusia	0	410	--	0	410	--
Turquía	0	0	--	0	1 591	--
Resto de Europa	0	0	--	0	0	--
<b>Asia</b>	<b>44 477</b>	<b>74 494</b>	<b>67.5</b>	<b>129 323</b>	<b>126 219</b>	<b>-2.4</b>
China	33 111	20 500	-38.1	82 114	53 150	-35.3
Corea del Sur	7 523	27 962	271.7	11 661	27 962	139.8
Hong Kong	0	0	--	0	0	--
India	0	0	--	0	0	--
Indonesia	0	419	--	0	419	--
Japón	3 764	24 646	554.7	35 468	43 720	23.3
Taiwan	80	780	878.0	80	780	878.0
Resto de Asia	0	187	--	0	187	--
<b>AFRICA</b>	<b>0</b>	<b>0</b>	<b>--</b>	<b>0</b>	<b>0</b>	<b>--</b>
<b>OCEANIA</b>	<b>0</b>	<b>0</b>	<b>--</b>	<b>702</b>	<b>0</b>	<b>-100.0</b>
<b>RESTO DE MUNDO</b>	<b>0</b>	<b>0</b>	<b>--</b>	<b>0</b>	<b>0</b>	<b>--</b>
<b>TOTAL</b>	<b>147 787</b>	<b>222 058</b>	<b>50.3</b>	<b>322 783</b>	<b>410 715</b>	<b>27.2</b>

FUENTE: ADUANAS

Elaboración: BCRP. Sede Regional Trujillo. Departamento de Estudios Económicos.



En lo referido a la utilización de la infraestructura portuaria local, durante el lapso de enero a febrero, el 99 por ciento del volumen exportado (208,9 mil Tm) se ha realizado utilizando puertos del departamento: el 62 por ciento por Punta Lobitos, básicamente cobre (179,3 mil Tm) y zinc (29,5 mil Tm); el 37,0 por ciento por el Puerto de Chimbote (126,2 mil Tm), básicamente harina de pescado (82,2 mil Tm), aceite de pescado (28,2 mil Tm) y concentrados de zinc (9,2 mil Tm), mientras que el 1 por ciento restante se exportó vía puerto del Callao (4,4 mil Tm) y en pequeñas

proporciones por el aeropuerto Jorge Chávez (162,7 Tm), los puertos de Desaguadero (180,0 Tm) y Salaverry (108,8 Tm).

En cuanto al valor de las exportaciones, el 54 por ciento se registra por Punta Lobitos (US\$ 221,8 millones), principalmente cobre; el 19 por ciento por el puerto de Chimbote (US\$ 77,9 millones); el 17 por ciento por el puerto del Callao (US\$ 68,7 millones) y el 10 por ciento restante por el aeropuerto de Jorge Chávez (US\$ 41,8 millones), los puertos de Salaverry (US\$ 259,4 mil), y Desaguadero (US\$ 250,9 mil).

GRAFICO N° 8

EXPORTACIONES POR PUERTO: PESO NETO Tm



GRAFICO N° 9

EXPORTACIONES POR PUERTO: VALOR MILES US\$

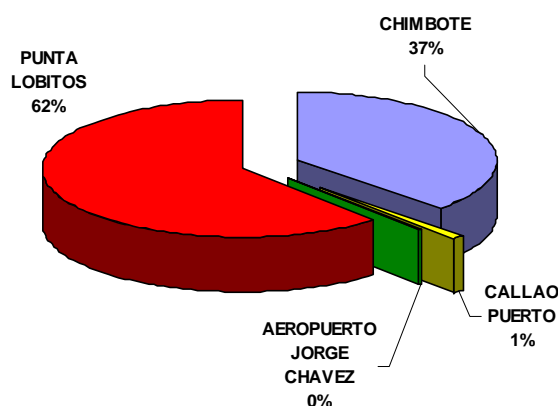
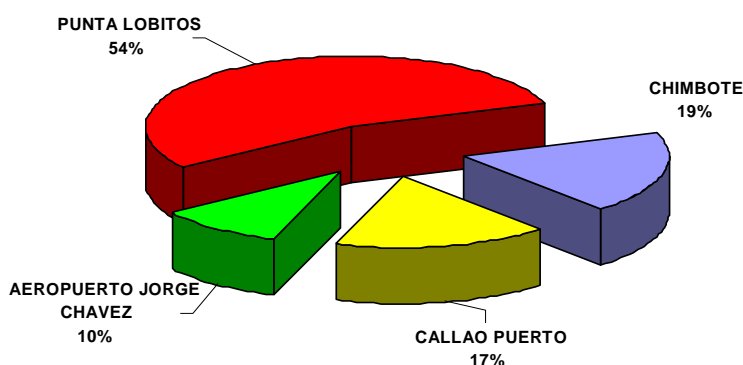

FUENTE: ADUANAS  
Elaboración: BCRP. Sede Regional Trujillo. Departamento de Estudios Económicos

## 2. IMPORTACIONES

En cuanto a las importaciones realizadas por el Puerto de Chimbote, totalizaron en febrero US\$ 14,9 millones, 65,7 por ciento por encima de lo importado en febrero del 2005, principalmente, por la mayor compra de insumos industriales (-65,7 por ciento).

En el lapso acumulado, de enero a febrero, las importaciones totalizaron US\$ 18,3 millones, 63,1 por ciento más del valor importado en el mismo lapso del 2005.

El principal país proveedor de las importaciones durante el mes fue Colombia, quien provee el 100 por ciento, del coque metalúrgico que importa Siderperú.

**CUADRO N° 18**  
**IMPORTACIONES POR EL PUERTO DE CHIMBOTE**  
(Valor FOB en miles de US\$)

	FEBRERO			ENE-FEB		
	2005	2006	Var %	2005	2006	Var %
<b>I. Bienes Consumo</b>	<b>0</b>	<b>0</b>	<b>0.0</b>	<b>0</b>	<b>0</b>	<b>0.0</b>
<b>II. Insumos</b>	<b>8 969</b>	<b>14 861</b>	<b>65.7</b>	<b>11 234</b>	<b>18 323</b>	<b>63.1</b>
Combust. Lubric. y Conexos	0	0	--	0	0	--
Agropecuarios	0	0	--	0	0	--
Industriales	8 969	14 861	65.7	11 234	18 323	63.1
Otros	0	0	--	0	0	--
<b>III. Bienes Capital</b>	<b>0</b>	<b>0</b>	<b>--</b>	<b>0</b>	<b>0</b>	<b>--</b>
<b>TOTAL</b>	<b>8 969</b>	<b>14 861</b>	<b>65.7</b>	<b>11 234</b>	<b>18 323</b>	<b>63.1</b>

FUENTE: ADUANAS  
Elaboración: BCRP. Sede Regional Trujillo. Departamento de Estudios Económicos

## IV. FINANZAS PÚBLICAS

### 1. Gobierno Central

En febrero, los ingresos del Gobierno Central (excluidas las contribuciones sociales) ascendieron a S/. 16,9 millones, registrando un aumento del 11,9 por ciento, en términos reales, respecto a febrero del 2005.

El aumento en la recaudación mensual se sustenta principalmente en el Impuesto a la Renta (IR) e IGV que aumentaron en 51,1 por ciento y 2,9 por ciento, respectivamente.

Por IR se recaudó en el mes S/5,3 millones, y la expansión se sustentó en los mayores ingresos provenientes de las Personas Jurídicas (64,1 por ciento), por Regularización (24,2 por ciento) y de las Personas Naturales (20,4 por ciento),.

En el IGV, la recaudación ascendió a S/. 10,6 millones, 2,9 por ciento más que igual mes del 2005, sustentado en los mayores ingresos provenientes de las operaciones externas (20,4 por ciento).

**GRAFICO N° 10**

**Ancash: Evolución del Impuesto General a las Ventas**  
(En miles de Nuevos Soles)

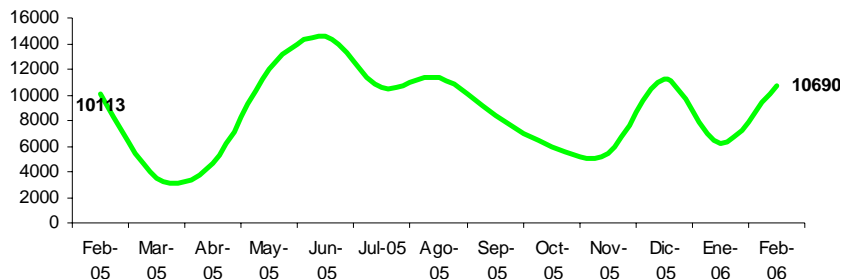

CUADRO N° 11

Ancash: Evolución del Impuesto a la Renta  
(En miles de Nuevos soles)

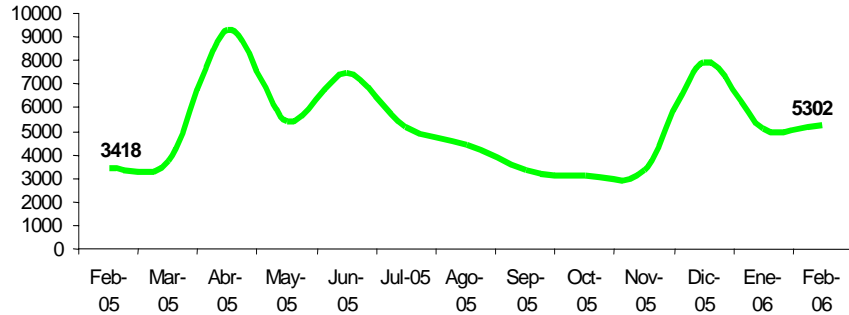

CUADRO N°19

INGRESOS CORRIENTES DEL GOBIERNO CENTRAL ANCASH  
(En miles de Nuevos Soles)

	FEBRERO			ENE-FEB		
	2005	2006	Var % 1/	2005	2006	Var % 1/
<b>I.INGRESOS TRIBUTARIOS</b>	<b>14 216</b>	<b>16 681</b>	<b>14.3</b>	<b>31 760</b>	<b>29 046</b>	<b>-10.6</b>
1.Impuestos a la Renta	3 418	5 302	51.1	9 707	10 424	5.0
- Personas Naturales	993	1 228	20.4	3 839	3 330	-15.2
- Personas Jurídicas	2 392	4 033	64.1	5 693	7 016	20.5
- Regularización	32	41	24.2	175	78	-56.6
2. Impuesto a la Importación	3	1	-52.7	6	3	-49.5
3.Impuestos a la Prod. y Cons.	10 113	10 690	2.9	20 565	16 862	-19.8
I.G.V.	10 113	10 690	2.9	20 564	16 862	-19.8
- Operaciones Internas	4 501	3 751	-18.9	11 099	8 640	-23.9
- Operaciones Externas	5 612	6 939	20.4	9 465	8 222	-15.1
I.S.C. 2/	0	0	-78.0	1	0	-85.7
4.Otros ingresos tributarios	682	688	-1.9	1 482	1 757	15.9
<b>II.INGRESOS NO TRIBUTARIOS</b>	<b>540</b>	<b>279</b>	<b>-49.6</b>	<b>914</b>	<b>655</b>	<b>-29.9</b>
<b>TOTAL</b>	<b>14 755</b>	<b>16 961</b>	<b>11.9</b>	<b>32 674</b>	<b>29 701</b>	<b>-11.1</b>

1/ En términos reales

2/ Incluye ISC por operaciones externas

Fuente: SUNAT.

Elaboración: BCRP. Sede Regional Trujillo. Departamento de Estudios Económicos

## 2. Gobierno Regional

Los gastos del Gobierno Regional totalizaron en febrero S/. 49,8 millones, 7,0 por ciento por encima de lo gastado en análogo mes del 2005, en términos reales. La expansión se sustenta tanto en los mayores gastos de capital (40,5 por ciento) como en

los gastos corrientes (5,0 por ciento). En el primer caso destaca los gastos de inversión que crecieron en 40,7 por ciento, mientras que en los gastos corrientes, el pago de remuneraciones (5,8 por ciento).

**CUADRO N° 20**  
**EJECUCION PRESUPUESTAL POR TIPO DE GASTO**  
(En miles de nuevos soles)

	FEBRERO			ENE - FEB		
	2005	2006	Var. %	2005	2006	Var. %
<b>A. GASTOS CORRIENTES</b>	<b>42 828</b>	<b>46 181</b>	<b>5.0</b>	<b>76 551</b>	<b>83 731</b>	<b>6.9</b>
5.1. Pers.y Obligac.Soc.	32 267	35 065	5.8	58 084	63 695	7.2
5.2. Obligaciones Previs.	7 910	8 254	1.6	13 703	14 509	3.5
5.3. Bienes y Servicios	2 535	2 695	3.5	4 547	5 187	11.5
5.4. Otros gastos corrientes	116	166	39.8	217	339	53.1
<b>B. GASTOS DE CAPITAL</b>	<b>2 569</b>	<b>3 707</b>	<b>40.5</b>	<b>3 988</b>	<b>5 940</b>	<b>45.6</b>
6.5 Inversiones	2 544	3 675	40.7	3 925	5 640	40.5
6.7 Otros gast.de capital	25	32	23.9	64	300	361.1
<b>TOTAL</b>	<b>45 397</b>	<b>49 888</b>	<b>7.0</b>	<b>80 539</b>	<b>89 671</b>	<b>8.8</b>

Elaboración: BCRP. Sede Regional Trujillo. Departamento de Estudios Económicos

Los recursos que financian el presupuesto regional provienen, en un 90,3 por ciento, de las Transferencias del Gobierno Central (Recursos Ordinarios); en un 6,6 por

ciento, del Canon y Sobrecanon; el 2,4 por ciento son Recursos Directamente Recaudados.

**CUADRO N°21**  
**EJECUCION PRESUPUESTAL POR FUENTE DE FINANCIAMIENTO**  
(En miles de nuevos soles)

	FEBRERO				ENE - FEB			
	2005	%	2006	%	2005	%	2006	%
<b>Recursos Ordinarios</b>	<b>32,697</b>	<b>93.0</b>	<b>45,031</b>	<b>90.3</b>	<b>73,953</b>	<b>91.8</b>	<b>81,501</b>	<b>90.9</b>
<b>Canon y Sobre Canon</b>	<b>1,004</b>	<b>2.9</b>	<b>3,281</b>	<b>6.6</b>	<b>2,399</b>	<b>3.0</b>	<b>5,154</b>	<b>5.7</b>
<b>Recursos Direct. Recaudados</b>	<b>1,094</b>	<b>3.1</b>	<b>1,213</b>	<b>2.4</b>	<b>2,467</b>	<b>3.1</b>	<b>2,379</b>	<b>2.7</b>
<b>Donaciones y Transferencias</b>	<b>0</b>	<b>0.0</b>	<b>363</b>	<b>0.7</b>	<b>259</b>	<b>0.3</b>	<b>637</b>	<b>0.7</b>
<b>Fondo de Compensación Regional</b>	<b>348</b>	<b>1.0</b>	<b>0</b>	<b>0.0</b>	<b>1,461</b>	<b>1.8</b>	<b>0</b>	<b>0.0</b>
<b>TOTAL</b>	<b>35,143</b>	<b>100.0</b>	<b>49,888</b>	<b>100.0</b>	<b>80,539</b>	<b>100.0</b>	<b>89,671</b>	<b>100.0</b>

Fuente: Gobierno Regional de Ancash

Elaboración: BCRP. Sede Regional Trujillo. Departamento de Estudios Económicos

## V. MONEDA Y CRÉDITO

### 1. Depósitos del Sistema Financiero

En febrero, los depósitos y obligaciones del sistema financiero ascendieron a S/. 520,3 millones, 13,7 por ciento por encima, en términos reales, del nivel alcanzado en similar mes del 2005.

En la expansión destacan los depósitos en moneda nacional que crecieron 28,3 por ciento, lo que ha permitido acrecentar su participación en los depósitos totales, de 39,4 a 44,4 por ciento, en los

últimos doce meses. Los depósitos a plazo es la modalidad que más aumentó en la expansión habida, 48,6 por ciento en las instituciones especializadas en microfinanzas (IEMF) y 32,7 por ciento en la banca múltiple.

Por su parte, los depósitos en moneda extranjera crecieron en 4,2 por ciento; 10,9 por ciento en las IMF y 3,8 por ciento en la banca múltiple.

### 2. Crédito al Sector Privado

Al finalizar febrero, el saldo de las colocaciones ascendió a S/. 544,3 millones, 35,3 por ciento por encima de lo colocado en análogo mes del pasado año. El crédito en moneda nacional creció en 38,5 por ciento y su similar en moneda extranjera lo hizo en 32,9 por ciento.

El dinamismo crediticio se ha dado tanto en la banca múltiple como en las IMF,

que aumentaron su crédito en 34,2 y 38,7 por ciento, respectivamente.

En cuanto a la mora, la cartera atrasada alcanzó en el mes la suma de S/. 70,3 millones, que representa el 12,9 por ciento del crédito total. La cartera atrasada en dólares asciende a 18,1 por ciento, mientras que en moneda nacional totaliza 6,4 por ciento.

GRAFICO N° 11

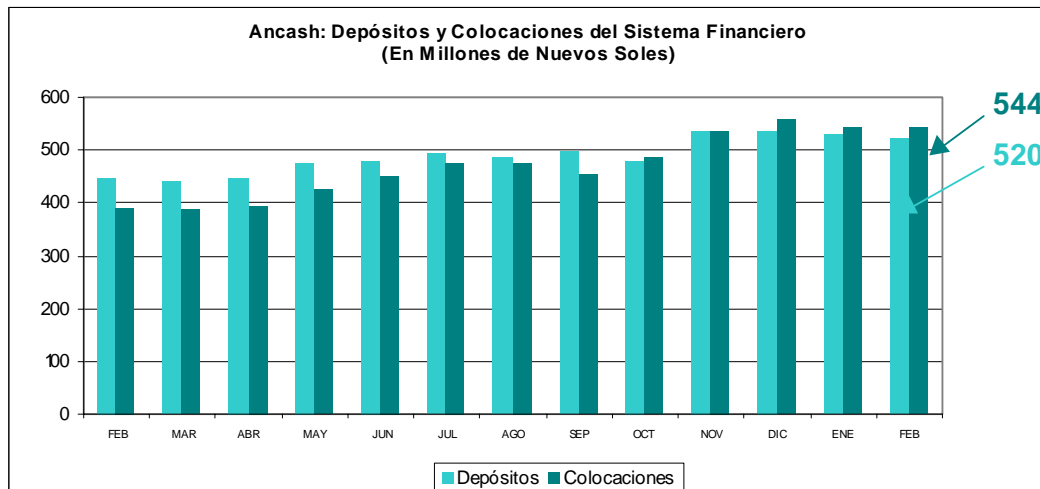

**CUADRO N° 22**  
**DEPÓSITOS Y COLOCACIONES DEL SISTEMA FINANCIERO**  
(En millones de nuevos soles)

	Depósitos			Colocaciones		
	Febrero			Febrero		
	2005	2006	Var. %	2005	2006	Var. %
<b>Sistema Bancario</b>	<b>381</b>	<b>430</b>	<b>9,9</b>	<b>294</b>	<b>405</b>	<b>34,2</b>
Banco de La Nación	0	0	0,0	0	0	0,0
Banca Múltiple	374	422	9,9	281	389	34,9
Banca de Consumo	7	7	6,1	13	16	18,5
<b>Instituciones de Microfinanzas</b>	<b>65</b>	<b>91</b>	<b>36,3</b>	<b>98</b>	<b>140</b>	<b>38,6</b>
Caja Trujillo	3	4	57,4	16	25	57,4
Caja Rural Chavín	9	16	70,5	10	15	42,3
Caja Municipal del Santa	53	71	29,5	55	77	36,5
Edpyme Edyficar	0	0	0,0	17	23	25,8
Edpyme EFECTIVA	0	0	0,0	0	2	0,0
<b>TOTAL</b>	<b>446</b>	<b>520</b>	<b>13,7</b>	<b>392</b>	<b>544</b>	<b>35,3</b>
En M/N	176	231	28,3	170	241	38,5
En M/E	270	289	4,2	222	303	32,9

FUENTE: Entidades Financieras  
Elaboración: BCRP. Sede Regional Trujillo. Departamento de Estudios Económicos

### 3. Tasas de Interés

Las tasas de interés registraron en febrero el siguiente comportamiento. En moneda nacional, la TAMN se mantuvo en 24,1 por ciento, pero la TIPMN aumentó su nivel de 2,8 a 2,9 por ciento.

En cuanto a moneda extranjera, la TAMEX sigue en 10,6 por ciento, mientras la TIPMEX, elevó su nivel de 1,9 a 2,0 por ciento.

**CUADRO N° 23**  
**TASAS DE INTERÉS DEL SISTEMA BANCARIO**  
(En porcentaje)

	EN MONEDA NACIONAL				EN MONEDA EXTRANJERA			
	TAMN	TIPMN	AHORRO	LEGAL	TAMEX	TIPMEX	AHORRO	LEGAL
<b>2005</b>								
Enero	26,3	2,5	1,2	2,5	9,3	1,3	0,6	1,3
Febrero	26,2	2,5	1,2	2,5	9,6	1,3	0,6	1,3
Marzo	26,2	2,5	1,2	2,5	9,6	1,4	0,6	1,4
Abril	25,9	2,6	1,2	2,6	9,6	1,4	0,6	1,4
Mayo	25,7	2,7	1,2	2,7	9,6	1,4	0,6	1,4
Junio	26,0	2,7	1,2	2,7	9,7	1,5	0,6	1,5
Julio	26,0	2,6	1,2	2,6	9,9	1,5	0,6	1,5
Agosto	25,7	2,6	1,2	2,6	9,9	1,5	0,6	1,5
Setiembre	25,6	2,6	1,2	2,6	10,0	1,6	0,6	1,6
Octubre	24,6	2,6	1,2	2,6	10,1	1,7	0,6	1,7
Noviembre	24,5	2,6	1,2	2,6	10,3	1,8	0,6	1,8
Diciembre	23,6	2,6	1,2	2,6	10,4	1,8	0,6	1,8
<b>2006</b>								
Enero	24,1	2,8	1,2	2,8	10,6	1,9	0,6	1,9
Febrero	24,1	2,9	1,2	2,9	10,6	2,0	0,6	2,0

FUENTE: Nota Semanal - BCRP  
Elaboración: BCRP. Sede Regional Trujillo. Departamento de Estudios Económicos.

GRAFICO N° 12

Evolución de la TAMN y TAMEX  
(Últimos doce meses)

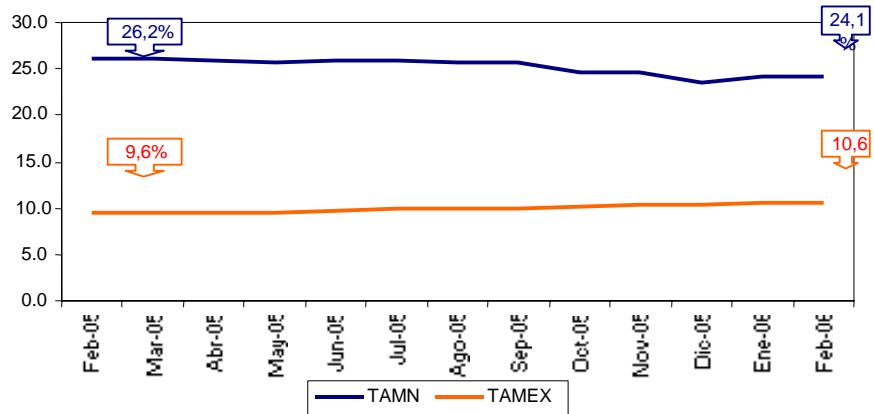

FUENTE: Nota Semanal - BCRP  
Elaboración: BCRP. Sede Regional Trujillo. Departamento de Estudios Económicos.

## **INFORMACIÓN ESTADÍSTICA MENSUAL**



CUADRO 1

**ANCASH: DEPÓSITOS Y OBLIGACIONES DEL SISTEMA FINANCIERO**  
(Saldos en miles de nuevos soles)

ENTIDADES FINANCIERAS	2005											2006	
	FEB	MAR	ABR	MAY	JUN	JUL	AGO	SEP	OCT	NOV	DIC	ENE	FEB
<b>I. SISTEMA BANCARIO</b>	<b>380 904</b>	<b>372 651</b>	<b>378 254</b>	<b>405 265</b>	<b>405 109</b>	<b>418 147</b>	<b>408 843</b>	<b>419 330</b>	<b>398 679</b>	<b>453 172</b>	<b>451 004</b>	<b>440 419</b>	<b>429 726</b>
<b>A. BANCO DE LA NACIÓN</b>	0	0	0	0	0	0	0	0	0	0	0	0	0
<b>B. EMPRESAS BANCARIAS</b>	<b>380 904</b>	<b>372 651</b>	<b>378 254</b>	<b>405 265</b>	<b>405 109</b>	<b>418 147</b>	<b>408 843</b>	<b>419 330</b>	<b>398 679</b>	<b>453 172</b>	<b>451 004</b>	<b>440 419</b>	<b>429 726</b>
Interbank	24 265	25 009	26 414	27 189	26 773	27 295	26 531	27 532	27 068	26 475	28 220	29 401	27 754
Continental	102 560	105 434	102 662	102 293	103 498	110 265	108 968	111 185	106 873	124 008	130 416	130 589	119 064
Crédito	169 207	163 619	168 007	184 892	186 201	185 818	179 594	189 476	179 125	206 888	188 997	186 834	187 969
Wiese-Sudameris	78 161	71 836	74 245	83 841	81 392	87 630	86 500	83 938	78 428	88 662	96 030	85 876	87 240
Trabajo	6 711	6 753	6 926	7 050	7 245	7 139	7 250	7 199	7 185	7 139	7 308	7 366	7 313
Mi Banco	0	0	0	0	0	0	0	0	0	0	33	353	385
<b>II. INSTITUCIONES DE MICROFINANZAS</b>	<b>64 692</b>	<b>66 816</b>	<b>67 562</b>	<b>70 266</b>	<b>74 543</b>	<b>74 721</b>	<b>76 392</b>	<b>78 408</b>	<b>80 995</b>	<b>82 561</b>	<b>86 496</b>	<b>87 912</b>	<b>90 575</b>
Caja Rural Chavín	8 920	9 321	9 670	10 062	10 812	11 043	11 564	11 993	13 083	12 649	13 676	15 469	15 623
Caja Municipal del Santa	53 134	54 269	54 651	56 794	60 001	59 966	60 961	62 378	63 961	65 499	68 187	68 224	70 687
Edpyme EFECTIVA	0	0	0	0	0	0	0	0	0	0	0	0	0
Edyficar	0	0	0	0	0	0	0	0	0	0	0	0	0
Caja Trujillo	2 638	3 226	3 241	3 410	3 730	3 712	3 867	4 037	3 951	4 413	4 634	4 219	4 265
<b>TOTAL</b>	<b>445 596</b>	<b>439 467</b>	<b>445 816</b>	<b>475 531</b>	<b>479 652</b>	<b>492 868</b>	<b>485 235</b>	<b>497 738</b>	<b>479 674</b>	<b>535 732</b>	<b>537 501</b>	<b>528 332</b>	<b>520 301</b>
<b>En M/N</b>	175 596	182 870	181 146	191 399	192 143	211 046	207 732	216 863	206 504	239 133	240 411	240 529	231 401
<b>En M/E</b>	270 000	256 597	264 670	284 132	287 509	281 822	277 503	280 875	273 171	296 599	297 089	287 803	288 900

FUENTE: Entidades Financieras

Elaboración: BCRP. Sede Regional Trujillo. Departamento de Estudios Económicos.

CUADRO 2

ANCASH: DEPÓSITOS EN LAS ENTIDADES FINANCIERAS UBICADAS POR CIUDADES – FEBRERO 2006

ENTIDADES FINANCIERAS	DEPÓSITOS								TOTAL DE DEPÓSITOS		
	CHIMBOTE		HUARAZ		CASMA 1/		CARAZ		ANCASH		
	M/N	M/E	M/N	M/E	M/N	M/E	M/N	M/E	M/N	M/E	TOTAL
<b>I. SISTEMA BANCARIO</b>	<b>86 984</b>	<b>194 864</b>	<b>61 640</b>	<b>62 226</b>	<b>3 146</b>	<b>4 416</b>	<b>5 799</b>	<b>10 651</b>	<b>157 569</b>	<b>272 157</b>	<b>429 726</b>
A. BANCO DE LA NACIÓN	0	0	0	0	0	0	0	0	0	0	0
<b>B. EMPRESAS BANCARIAS</b>	<b>86 984</b>	<b>194 864</b>	<b>61 640</b>	<b>62 226</b>	<b>3 146</b>	<b>4 416</b>	<b>5 799</b>	<b>10 651</b>	<b>157 569</b>	<b>272 157</b>	<b>429 726</b>
Interbank	9 340	11 202	2 998	4 213	0	0	0	0	12 338	15 416	27 754
Continental **	29 298	53 287	26 962	9 517	0	0	0	0	56 261	62 804	119 064
Crédito	31 623	90 259	18 866	23 209	3 146	4 416	5 799	10 651	59 434	128 535	187 969
Wiese – Sudameris	13 841	37 911	10 937	24 551	0	0	0	0	24 778	62 462	87 240
Trabajo	2 743	1 959	1 876	735	0	0	0	0	4 619	2 694	7 313
Mi Banco	139	247	0	0	0	0	0	0	139	247	385
<b>II. INSTITUCIONES DE MICROFINANZAS</b>	<b>51 146</b>	<b>10 211</b>	<b>19 671</b>	<b>5 416</b>	<b>2 288</b>	<b>953</b>	<b>726</b>	<b>164</b>	<b>73 832</b>	<b>16 743</b>	<b>90 575</b>
Caja Rural Chavín	2 436	206	8 582	3 259	684	455	0	0	11 702	3 920	15 623
Caja Municipal del Santa *	48 710	10 005	8 066	915	1 604	498	726	164	59 107	11 580	70 687
Edpyme EFECTIVA ***	0	0	0	0	0	0	0	0	0	0	0
Edyficar	0	0	0	0	0	0	0	0	0	0	0
Caja Trujillo	0	0	3 022	1 243	0	0	0	0	3 022	1 243	4 265
<b>TOTAL</b>	<b>138 130</b>	<b>205 074</b>	<b>81 311</b>	<b>67 642</b>	<b>5 434</b>	<b>5 369</b>	<b>6 526</b>	<b>10 815</b>	<b>231 401</b>	<b>288 900</b>	<b>520 301</b>

1/ Incluye saldos de las of. Casma y Huarney

\*\* Chimbote icluye of. Mcdo.Modelo

\* Chimbote incluye saldos de las ag. Nuevo Chimbote y Of. Especial

\*\*\* EFECTIVA apertura en Enero 2006 ag. Chimbote

FUENTE: Entidades Financieras

Elaboración: BCRP. Sede Regional Trujillo. Departamento de Estudios Económicos.

CUADRO 3

**ANCASH: CRÉDITO DEL SISTEMA FINANCIERO AL SECTOR PRIVADO**  
(En miles de nuevos Soles)

ENTIDADES FINANCIERAS	2005											2006	
	FEB	MAR	ABR	MAY	JUN	JUL	AGO	SEP	OCT	NOV	DIC	ENE	FEB
<b>I. SISTEMA BANCARIO</b>	<b>293 629</b>	<b>290 211</b>	<b>295 946</b>	<b>325 310</b>	<b>346 679</b>	<b>368 845</b>	<b>365 325</b>	<b>339 020</b>	<b>363 893</b>	<b>404 721</b>	<b>422 877</b>	<b>409 322</b>	<b>404 623</b>
Interbank	34 376	35 032	35 650	36 087	36 393	36 571	37 077	37 664	38 132	38 810	39 393	40 366	38 821
Continental	66 417	67 659	69 388	71 887	77 668	80 452	80 750	81 625	84 580	92 789	91 756	88 135	88 089
Crédito	81 257	85 161	86 955	102 894	116 920	140 751	138 091	112 265	132 671	150 679	171 550	171 545	172 312
Wiese-Sudameris	98 803	89 306	90 670	101 305	102 367	97 896	95 969	94 110	94 665	107 658	104 446	91 726	86 286
Trabajo	12 776	13 053	13 283	13 137	13 331	13 175	13 438	13 356	13 845	14 785	15 162	15 143	15 548
Mi Banco	0	0	0	0	0	0	0	0	0	0	571	2 407	3 567
<b>II. INSTITUCIONES DE MICROFINANZAS</b>	<b>98 046</b>	<b>98 094</b>	<b>98 874</b>	<b>100 778</b>	<b>104 293</b>	<b>107 064</b>	<b>110 855</b>	<b>116 720</b>	<b>122 294</b>	<b>130 409</b>	<b>134 454</b>	<b>134 749</b>	<b>139 696</b>
Caja Rural Chavín	10 040	9 555	9 409	9 723	10 065	10 466	10 911	11 946	12 582	13 095	13 575	14 045	14 674
Caja Municipal del Santa	54 761	54 427	54 968	56 221	58 732	60 586	62 665	65 547	68 896	73 095	73 898	73 826	76 786
Edpyme EFECTIVA	0	0	0	0	0	0	0	0	0	0	0	28	166
Edifycar	17 492	17 716	17 897	17 696	17 947	18 325	18 460	19 171	19 810	21 570	22 366	21 915	22 599
Caja Trujillo	15 753	16 396	16 600	17 138	17 549	17 687	18 819	20 056	21 006	22 650	24 614	24 935	25 473
<b>TOTAL</b>	<b>391 675</b>	<b>388 305</b>	<b>394 820</b>	<b>426 088</b>	<b>450 972</b>	<b>475 909</b>	<b>476 180</b>	<b>455 740</b>	<b>486 187</b>	<b>535 130</b>	<b>557 331</b>	<b>544 071</b>	<b>544 320</b>
En M/N	169 570	168 257	171 274	173 291	174 882	186 241	193 413	202 195	208 295	219 015	229 469	233 608	241 127
En M/E	222 105	220 048	223 546	252 797	276 090	289 668	282 767	253 545	277 892	316 114	327 862	310 464	303 193

FUENTE: Entidades Financieras

Elaboración: BCRP. Sede Regional Trujillo. Departamento de Estudios Económicos

**CUADRO 4**

**ANCASH: COLOCACIONES DE LAS ENTIDADES FINANCIERAS UBICADAS POR CIUDADES – FEBRERO 2006**  
(Saldos en miles de nuevos soles)

ENTIDADES FINANCIERAS	COLOCACIONES								TOTAL COLOCACIONES		
	CHIMBOTE		HUARAZ		CASMA 1/		CARAZ		ANCASH		
	M/N	M/E	M/N	M/E	M/N	M/E	M/N	M/E	M/N	M/E	TOTAL
<b>I. SISTEMA BANCARIO</b>	<b>92 370</b>	<b>213 312</b>	<b>40 275</b>	<b>54 449</b>	<b>770</b>	<b>2 239</b>	<b>1 002</b>	<b>207</b>	<b>134 417</b>	<b>270 207</b>	<b>404 623</b>
A. BANCO DE LA NACIÓN	0	0	0	0	0	0	0	0	0	0	0
<b>B. EMPRESAS BANCARIAS</b>	<b>92 370</b>	<b>213 312</b>	<b>40 275</b>	<b>54 449</b>	<b>770</b>	<b>2 239</b>	<b>1 002</b>	<b>207</b>	<b>134 417</b>	<b>270 207</b>	<b>404 623</b>
Interbank	19 355	1 929	16 138	1 399	0	0	0	0	35 493	3 328	38 821
Continental **	16 280	45 005	5 476	21 327	0	0	0	0	21 756	66 332	88 089
Crédito	20 806	117 047	10 653	19 587	770	2 239	1 002	207	33 232	139 080	172 312
Wiese – Sudameris	22 537	47 999	3 935	11 816	0	0	0	0	26 472	59 815	86 286
Trabajo	10 333	822	4 073	320	0	0	0	0	14 406	1 142	15 548
Mi Banco	3 057	510	0	0	0	0	0	0	3 057	510	3 567
<b>II. INSTITUCIONES DE MICROFINANZAS</b>	<b>43 201</b>	<b>14 422</b>	<b>39 642</b>	<b>15 457</b>	<b>19 272</b>	<b>2 803</b>	<b>4 595</b>	<b>303</b>	<b>106 710</b>	<b>32 986</b>	<b>139 696</b>
Caja Rural Chavín	3 594	420	3 923	1 679	4 304	753	0	0	11 821	2 852	14 674
Caja Municipal del Santa *	33 900	12 391	9 693	3 089	13 071	1 419	3 193	30	59 857	16 928	76 786
Edpyme EFECTIVA ***	157	8	0	0	0	0	0	0	157	8	166
Edyficar	5 549	1 604	7 790	3 453	1 896	631	1 402	274	16 638	5 961	22 599
Caja Trujillo	0	0	18 236	7 236	0	0	0	0	18 236	7 236	25 473
<b>TOTAL</b>	<b>135 571</b>	<b>227 734</b>	<b>79 917</b>	<b>69 907</b>	<b>20 042</b>	<b>5 041</b>	<b>5 597</b>	<b>511</b>	<b>241 127</b>	<b>303 193</b>	<b>544 320</b>

1/ Incluye saldos de las of. Casma y Huarmey

\*\* Chimbote incluye of. Mcd. Modelo

\* Chimbote incluye saldos de las ag. Nuevo Chimbote y Of. Especial

\*\*\* EFECTIVA apertura en Enero 2006 ag. Chimbote

FUENTE: Entidades Financieras

Elaboración: BCRP. Sede Regional Trujillo. Departamento de Estudios Económicos

CUADRO 5

**ANCASH: CARTERA PESADA DEL SISTEMA FINANCIERO DE ANCASH**  
(En porcentajes)

ENTIDADES FINANCIERAS	2005											2006	
	FEB	MAR	ABR	MAY	JUN	JUL	AGO	SEP	OCT	NOV	DIC	ENE	FEB
<b>A. BANCA MÚLTIPLE</b>	<b>23,0</b>	<b>23,6</b>	<b>22,9</b>	<b>16,1</b>	<b>28,4</b>	<b>20,5</b>	<b>20,7</b>	<b>22,5</b>	<b>16,9</b>	<b>16,2</b>	<b>16,9</b>	<b>15,8</b>	<b>15,9</b>
Interbank	5,2	5,2	5,1	5,0	4,8	5,3	5,1	5,3	5,2	4,6	4,6	4,1	3,9
Continental	1,3	1,1	1,1	1,6	2,9	2,7	3,2	2,8	2,9	5,2	4,6	2,9	2,9
Crédito	44,2	41,4	43,9	22,7	49,1	23,4	24,8	25,7	22,9	20,3	17,8	17,3	18,1
Wiese-Sudameris	28,4	29,3	28,8	24,9	35,1	38,3	37,9	45,5	27,4	26,0	32,9	33,0	33,0
Trabajo	5,6	34,1	6,2	6,6	8,4	7,1	4,1	3,5	3,8	3,5	3,5	3,5	3,2
Mi Banco	0,0	0,0	0,0	0,0	0,0	0,0	0,0	0,0	0,0	0,0	0,0	0,0	0,0
<b>B. INSTITUCIONES DE MICROFINANZAS</b>	<b>9,0</b>	<b>9,0</b>	<b>9,1</b>	<b>8,9</b>	<b>8,1</b>	<b>7,8</b>	<b>7,7</b>	<b>6,9</b>	<b>5,8</b>	<b>5,1</b>	<b>4,6</b>	<b>4,5</b>	<b>4,3</b>
Caja Municipal del Santa	10,9	10,9	10,9	10,5	9,4	8,9	8,7	8,7	7,4	6,8	6,0	5,9	5,8
Caja Rural Chavín	15,0	15,9	16,2	16,8	14,7	15,1	15,3	7,6	5,2	4,0	5,8	3,5	3,4
Edpyme EFECTIVA	0,0	0,0	0,0	0,0	0,0	0,0	0,0	0,0	0,0	0,0	0,0	0,0	0,0
Edyficar	5,0	4,9	5,2	4,9	5,2	5,2	5,1	5,1	4,6	4,1	3,4	3,8	3,7
Caja Trujillo	3,2	3,1	3,0	2,9	2,7	2,6	2,4	2,2	2,1	1,2	0,7	1,2	1,1
<b>TOTAL</b>	<b>19,5</b>	<b>19,9</b>	<b>19,4</b>	<b>14,4</b>	<b>23,7</b>	<b>17,6</b>	<b>17,7</b>	<b>18,5</b>	<b>14,1</b>	<b>13,5</b>	<b>13,9</b>	<b>13,0</b>	<b>12,9</b>

FUENTE: Entidades Financieras

Elaboración: BCRP. Sede Regional Trujillo. Departamento de Estudios Económicos

CUADRO 6

ANCASH: MOROSIDAD DE LAS ENTIDADES FINANCIERAS UBICADAS POR CIUDADES – FEBRERO 2006  
(En porcentajes)

ENTIDADES FINANCIERAS	MOROSIDAD								TOTAL MORA		
	CHIMBOTE		HUARAZ		CARAZ		CASMA 1/		ANCASH		
	M/N	M/E	M/N	M/E	M/N	M/E	M/N	M/E	M/N	M/E	TOTAL
<b>I. SISTEMA BANCARIO</b>	<b>6,3</b>	<b>21,3</b>	<b>12,0</b>	<b>13,0</b>	<b>0,0</b>	<b>0,0</b>	<b>1,6</b>	<b>46,3</b>	<b>7,9</b>	<b>19,9</b>	<b>15,9</b>
Interbank	1,3	12,6	5,8	5,8	0,0	0,0	0,0	0,0	3,3	9,8	3,9
Continental **	1,2	4,9	1,6	0,3	0,0	0,0	0,0	0,0	1,3	3,4	2,9
Crédito	1,4	17,0	33,0	33,0	0,0	0,0	1,6	46,3	11,5	19,7	18,1
Wiese – Sudameris	21,0	48,3	3,1	3,8	0,0	0,0	0,0	0,0	18,4	39,5	33,0
Trabajo	3,0	1,9	4,2	0,0	0,0	0,0	0,0	0,0	3,4	1,3	3,2
Mi Banco	0,0	0,0	0,0	0,0	0,0	0,0	0,0	0,0	0,0	0,0	0,0
<b>II. INSTITUCIONES DE MICROFINANZAS</b>	<b>5,2</b>	<b>4,7</b>	<b>3,6</b>	<b>1,5</b>	<b>6,0</b>	<b>4,4</b>	<b>4,7</b>	<b>8,8</b>	<b>4,6</b>	<b>3,5</b>	<b>4,3</b>
Caja Rural Chavín	4,7	12,0	2,3	1,9	0,0	0,0	2,7	5,5	3,2	4,4	3,4
Caja Municipal del Santa *	5,1	4,6	9,5	2,9	4,3	1,8	5,9	14,1	6,0	5,1	5,8
Edpyme EFECTIVA	0,0	0,0	0,0	0,0	0,0	0,0	0,0	0,0	0,0	0,0	0,0
Edpyme Edyficar	6,4	3,8	2,6	1,2	9,8	4,7	1,0	1,0	4,3	2,0	3,7
Caja Trujillo	0,0	0,0	1,2	0,9	0,0	0,0	0,0	0,0	1,2	0,9	1,1
<b>TOTAL</b>	<b>5,9</b>	<b>20,3</b>	<b>7,8</b>	<b>10,4</b>	<b>4,9</b>	<b>2,6</b>	<b>4,6</b>	<b>25,5</b>	<b>6,4</b>	<b>18,1</b>	<b>12,9</b>

1/ Incluye saldos de las of. Casma y Huarney

\*\* Chimbote incluye of. Mcdo. Modelo

\* Chimbote incluye saldos de las ag. Nuevo Chimbote y Of. Especial

FUENTE: Entidades Financieras

Elaboración: BCRP. Sede Regional Trujillo. Departamento de Estudios Económicos

## CUADRO 7

**ANCASH: EXPORTACIONES POR TIPO DE PRODUCTO**  
(Miles de US\$ FOB)

RUBROS	2005											2006	
	FEB	MAR	ABR	MAY	JUN	JUL	AGO	SEP	OCT	NOV	DIC	ENE	FEB
<b>Exportaciones Tradicionales</b>	<b>143 375</b>	<b>181 052</b>	<b>149 505</b>	<b>171 211</b>	<b>215 346</b>	<b>221 798</b>	<b>189 232</b>	<b>202 514</b>	<b>179 644</b>	<b>199 953</b>	<b>291 000</b>	<b>182 611</b>	<b>220 080</b>
Azúcar													0
Harina de Pescado	80	21 506	2 464	18 920	36 259	47 365	47 584	9 194	440	0	53 718	18 417	34 545
Cobre	78 685	82 921	89 309	68 910	101 184	86 026	83 531	103 419	109 522	118 193	151 836	82 279	119 911
Molibdeno	29 583	34 194	25 756	42 643	29 390	42 014	30 888	34 553	37 515	37 050	36 721	47 716	16 571
Zinc	14 261	7 987	12 550	14 897	9 152	12 313	6 236	17 641	9 987	7 596	6 207	6 084	19 653
Oro	11 963	31 753	19 425	20 690	29 094	23 905	15 996	32 852	22 180	35 932	36 596	17 901	23 484
Aceite de Pescado	8 803	2 691	0	5 152	10 268	10 174	4 998	4 855	0	1 183	5 923	10 214	5 915
Otros Productos Tradicionales 1/	0	0	0	449	0	0	0	0	0	0	0	0	0
<b>Exportaciones No Tradicionales</b>	<b>4 411</b>	<b>5 432</b>	<b>2 881</b>	<b>7 854</b>	<b>6 256</b>	<b>7 427</b>	<b>6 451</b>	<b>7 101</b>	<b>8 053</b>	<b>12 881</b>	<b>7 300</b>	<b>6 045</b>	<b>1 978</b>
<b>Productos Agropecuarios</b>	<b>479</b>	<b>416</b>	<b>308</b>	<b>471</b>	<b>746</b>	<b>1 411</b>	<b>1 224</b>	<b>1 736</b>	<b>1 628</b>	<b>1 634</b>	<b>1 177</b>	<b>587</b>	<b>751</b>
Espárragos Frescos	0	0	15	65	399	754	278	12	20	220	438	24	0
Espárragos Congelados	28	0	0	0	0	46	0	58	25	14	156	96	67
Verduras Frescas 2/	25	23	25	19	20	23	19	20	17	18	27	22	17
Páprika	0	31	0	113	0	14	0	0	0	79	59	51	0
Arvejas Frescas	16	0	17	119	128	375	622	1 037	1 058	598	11	1	0
Frejolito Fresco	31	49	33	42	39	24	14	0	19	18	9	9	6
Cebolla Fresca	23	18	13	7	8	6	7	296	338	296	85	21	14
Flores Frescas 3/	126	64	85	54	4	0	6	31	100	98	101	69	53
Oleoresina De Marigold y Paprika	0	10	0	3	99	126	233	238	0	238	233	0	192
Lechugas Frescas	45	58	53	49	49	43	45	44	50	56	60	63	79
Mango Fresco y Congelado	125	163	68	0	0	0	0	0	0	0	0	230	323
Otros productos Agropecuarios 4/	61	0	0	0	0	0	0	0	0	0	0	0	0
<b>Productos Hidrobiológicos</b>	<b>3 932</b>	<b>2 104</b>	<b>1 037</b>	<b>2 877</b>	<b>1 555</b>	<b>2 145</b>	<b>1 885</b>	<b>1 068</b>	<b>2 835</b>	<b>6 865</b>	<b>2 275</b>	<b>2 515</b>	<b>1 216</b>
Pescado Congelado 5/	286	75	24	0	0	0	0	0	0	10	65	409	179
Conservas de Pescado	411	102	0	61	301	38	0	0	0	56	299	423	127
Mariscos Congelados 6/	195	54	132	241	0	0	51	225	144	96	0	133	0
Calamar y Pota Congelada	0	0	447	483	366	112	88	30	0	41	63	0	0
Conchas de Abanico	3 040	1 873	434	2 092	888	1 995	1 746	814	2 691	6 662	1 849	1 550	909
<b>Demás Productos</b>	<b>0</b>	<b>2 912</b>	<b>1 536</b>	<b>4 506</b>	<b>3 954</b>	<b>3 871</b>	<b>3 342</b>	<b>4 298</b>	<b>3 590</b>	<b>4 382</b>	<b>3 848</b>	<b>2 943</b>	<b>11</b>
Productos Siderurgicos 7/	0	2 912	1 507	1 988	3 269	3 871	3 338	4 169	3 587	4 378	3 699	2 926	0
Maquinaria y Equipos	0	0	29	419	535	0	0	0	1	0	84	16	0
Muebles y Adornos en Madera	0	0	0	1	82	0	0	35	0	0	59	0	0
Otros	0	0	0	2 098	68	0	3	93	3	4	6	0	11
<b>Total</b>	<b>147 787</b>	<b>186 484</b>	<b>152 386</b>	<b>179 065</b>	<b>221 602</b>	<b>229 225</b>	<b>195 683</b>	<b>209 616</b>	<b>187 698</b>	<b>212 835</b>	<b>298 300</b>	<b>188 657</b>	<b>222 058</b>

FUENTE: ADUANA – Chimbote

ELABORACIÓN: BCRP. Sede Regional Trujillo. Departamento de Estudios Económicos

- 1/ Cenizas de Zinc, Ferromolibdeno  
2/ Albahaca, Eneldo, Achicoria, Perejil, Perifo  
3/ Gypsohila, Hortencias, Liatris, Rosas  
4/ Camote Congelado, Limon Fresco  
5/ Anchoveta, Atun, Pejerrey, Perico  
6/ Abalon, Caracoles de Mar, Centolla, Navaji  
7/ Alcantarillas, Barras de Acero, Guardavias,

CUADRO 8

ANCASH: EXPORTACIONES FOB POR BLOQUE ECONÓMICO  
(Miles de U.S.\$)

BLOQUE ECONOMICO	2005											ACUMULADO		2006	
	FEBRERO	MARZO	ABRIL	MAYO	JUNIO	JULIO	AGOSTO	SEPTIEMBRE	OCTUBRE	NOVIEMBRE	DICIEMBRE	2005	ENE	FEB	
<b>AMERICA</b>	<b>209 956</b>	<b>263 915</b>	<b>209 130</b>	<b>226 892</b>	<b>320 313</b>	<b>333 650</b>	<b>258 278</b>	<b>320 758</b>	<b>261 862</b>	<b>312 298</b>	<b>391 367</b>	<b>3 344 910</b>	<b>74 391</b>	<b>87 109</b>	
<b>TLCAN</b>	<b>170 169</b>	<b>211 580</b>	<b>156 441</b>	<b>198 788</b>	<b>255 239</b>	<b>267 150</b>	<b>204 087</b>	<b>264 532</b>	<b>216 050</b>	<b>239 212</b>	<b>332 939</b>	<b>2 720 472</b>	<b>25 519</b>	<b>61 443</b>	
Canadá	22 361	25 096	4 054	19 274	33 637	37 925	8 405	54 916	28 352	26 377	34 639	324 324	20 179	60 740	
Estados Unidos	147 787	186 484	152 386	179 514	221 602	229 225	195 683	209 616	187 698	212 835	298 300	2 396 126	5 340	511	
México	22	0	0	0	0	0	0	0	0	0	0	22	0	192	
<b>CAN</b>	<b>37 507</b>	<b>36 036</b>	<b>49 119</b>	<b>26 276</b>	<b>57 993</b>	<b>60 795</b>	<b>46 226</b>	<b>53 266</b>	<b>35 624</b>	<b>72 217</b>	<b>52 252</b>	<b>553 964</b>	<b>483</b>	<b>101</b>	
Bolivia	24 009	31 753	34 616	22 421	45 141	47 883	32 055	43 835	22 183	57 688	36 596	424 833	224	27	
Colombia	5 671	0	0	0	4 377	3 675	0	0	0	0	0	13 723	259	74	
Ecuador	7 827	4 283	14 503	3 854	8 475	9 238	14 171	9 430	13 441	14 529	15 657	115 408	0	0	
<b>MERCOSUR</b>	<b>1 975</b>	<b>16 207</b>	<b>3 570</b>	<b>1 318</b>	<b>6 779</b>	<b>5 377</b>	<b>7 394</b>	<b>2 960</b>	<b>10 187</b>	<b>831</b>	<b>5 300</b>	<b>67 333</b>	<b>0</b>	<b>11</b>	
Argentina	1 975	16 207	3 570	1 318	6 779	5 377	7 394	2 960	10 187	831	5 300	60 301	0	0	
Brasil	0	0	0	0	0	0	7 032	0	0	0	0	7 032	0	11	
Resto MERCOSUR															
<b>Chile</b>	<b>305</b>	<b>93</b>	<b>0</b>	<b>511</b>	<b>301</b>	<b>38</b>	<b>0</b>	<b>0</b>	<b>0</b>	<b>38</b>	<b>187</b>	<b>1 593</b>	<b>48 364</b>	<b>25 522</b>	
<b>Mdo. Común de Centro América</b>														<b>0</b>	
<b>CARICOM</b>	<b>0</b>	<b>0</b>	<b>0</b>	<b>0</b>	<b>0</b>	<b>290</b>	<b>0</b>	<b>0</b>	<b>0</b>	<b>0</b>	<b>0</b>	<b>290</b>		<b>0</b>	
Resto de América	0	0	0	0	0	0	571	0	0	0	688	1 259	25	31	
<b>EUROPA</b>	<b>53 986</b>	<b>83 756</b>	<b>70 945</b>	<b>102 553</b>	<b>93 881</b>	<b>82 696</b>	<b>100 079</b>	<b>61 583</b>	<b>70 720</b>	<b>74 655</b>	<b>154 474</b>	<b>1 007 304</b>	<b>62 541</b>	<b>60 454</b>	
<b>UNION EUROPEA</b>	<b>12 882</b>	<b>18 122</b>	<b>3 676</b>	<b>18 677</b>	<b>4 083</b>	<b>20 010</b>	<b>5 379</b>	<b>29 020</b>	<b>5 494</b>	<b>8 187</b>	<b>32 307</b>	<b>166 810</b>	<b>35 798</b>	<b>60 044</b>	
Alemania	0	85	0	3	0	0	0	3	0	0	0	92	16 631	33 740	
Bélgica - Luxemburgo	85	19	0	81	125	15	141	47	72	96	304	1 030	936	627	
Dinamarca	135	5	499	474	384	168	1 090	306	144	167	138	3 641	834	0	
España	2 422	1 446	214	1 494	510	1 287	881	766	2 190	5 242	4 391	22 572	1 483	50	
Finlandia	0	0	0	0	48	54	227	186	234	9	541	1 482	12 734	13 770	
Francia	0	0	0	0	0	0	0	0	0	0	380	380	393	303	
Italia	7 523	14 130	18	7 231	0	14 516	264	25 202	0	0	23 497	96 520	165	52	
Lituania	2 718	2 436	2 928	2 749	3 016	3 140	2 550	2 511	2 855	2 673	2 699	33 022		0	
Paises Bajos	0	0	0	0	0	0	0	0	0	0	136	136	2 621	2 124	
Reino Unido	0	0	0	0	0	0	225	0	0	0	0	225	0	1 006	
Suecia	0	0	16	16	0	0	0	0	0	0	0	32	0	8 371	
Resto Unión Europea	0	0	0	6 628	0	831	0	0	0	0	220	7 678		0	
<b>Otros Países</b>	<b>41 104</b>	<b>65 634</b>	<b>67 269</b>	<b>83 877</b>	<b>89 798</b>	<b>62 685</b>	<b>94 701</b>	<b>32 563</b>	<b>65 226</b>	<b>66 468</b>	<b>122 167</b>	<b>840 494</b>	<b>26 743</b>	<b>410</b>	
Suiza	33 111	65 634	64 577	76 019	89 359	53 242	94 353	32 407	65 226	66 468	107 655	797 054		0	
Bulgaria	0	0	0	2 390	0	0	347	0	0	0	0	2 737	21 777	0	
Noruega													3 238	0	
Rumania	7 913	0	2 692	5 468	0	9 141	0	0	0	0	11 732	36 945	137	0	
Rusia	0	0	0	0	0	0	0	83	0	0	2 348	2 431	0	410	
Turquia	80	0	0	0	0	0	0	73	0	0	326	479	1 591	0	
Resto de Europa	0	0	0	0	440	302	0	0	0	0	107	849		0	
<b>Asia</b>	<b>18 912</b>	<b>24 892</b>	<b>24 690</b>	<b>29 583</b>	<b>13 606</b>	<b>25 781</b>	<b>33 008</b>	<b>36 891</b>	<b>42 814</b>	<b>17 342</b>	<b>50 760</b>	<b>373 101</b>	<b>51 725</b>	<b>74 494</b>	
China	11 660	2 267	16 587	15 205	2 866	7 783	23 056	25 106	13 786	14 374	19 687	172 097	32 651	20 500	
Corea del Sur	0	31	0	31	99	126	237	240	0	243	238	1 245	0	27 962	
Hong Kong	0	0	0	0	0	0	0	0	18 058	0	0	18 058	0	0	
India	202	59	159	2 754	4	0	135	200	99	249	319	4 409	0	0	
Indonesia	0	0	0	0	0	0	0	376	0	0	0	376	0	419	
Japón	0	0	0	0	0	0	3 340	0	0	0	0	3 340	19 074	24 646	
Taiwan	3 286	2 421	182	900	750	1 187	1 232	1 534	1 599	1 619	8 811	26 691	0	780	
Resto de Asia	3 764	20 114	7 761	10 693	9 887	16 686	5 009	9 434	9 273	857	21 704	146 886	0	187	
<b>AFRICA</b>														<b>0</b>	
<b>OCEANIA</b>	<b>12 719</b>	<b>0</b>	<b>0</b>	<b>0</b>	<b>15 404</b>	<b>16 324</b>	<b>0</b>	<b>0</b>	<b>0</b>	<b>20 123</b>	<b>0</b>	<b>64 570</b>		<b>0</b>	
<b>RESTO DE MUNDO</b>														<b>0</b>	
<b>TOTAL</b>	<b>295 573</b>	<b>372 563</b>	<b>304 764</b>	<b>359 029</b>	<b>443 204</b>	<b>458 450</b>	<b>391 365</b>	<b>419 232</b>	<b>375 396</b>	<b>424 417</b>	<b>596 601</b>	<b>4 789 886</b>	<b>188 657</b>	<b>222 058</b>	



**CUADRO 8**

**ANCASH: IMPORTACIONES FOB POR EL PUERTO DE CHIMBOTE  
(Miles de US\$)**

RUBROS	2005											2006	
	FEB	MAR	ABR	MAY	JUN	JUL	AGO	SEP	OCT	NOV	DIC	ENE	FEB
<b>I. BIENES DE CONSUMO</b>	<b>0</b>	<b>0</b>	<b>0</b>	<b>0</b>	<b>0</b>	<b>0</b>	<b>0</b>	<b>0</b>	<b>0</b>	<b>0</b>	<b>0</b>	<b>0</b>	<b>0</b>
<b>II. INSUMOS</b>	<b>8 969</b>	<b>0</b>	<b>2 504</b>	<b>4 399</b>	<b>2 780</b>	<b>6 307</b>	<b>8 157</b>	<b>9 223</b>	<b>4 463</b>	<b>2 247</b>	<b>2 265</b>	<b>1 731</b>	<b>14 861</b>
Comb. Lubric.y conexos	0	0	0	0	0	0	0	0	0	0	0	0	0
Agropecuario	0	0	0	0	0	0	0	0	0	0	0	0	0
Industria	8 969	0	2 504	4 399	2 780	6 307	8 157	9 223	4 463	2 247	2 265	1 731	14 861
Otros	0	0	0	0	0	0	0	0	0	0	0	0	0
<b>III. BIENES DE CAPITAL</b>	<b>0</b>	<b>0</b>	<b>0</b>	<b>0</b>	<b>0</b>	<b>0</b>	<b>0</b>	<b>0</b>	<b>0</b>	<b>0</b>	<b>0</b>	<b>0</b>	<b>0</b>
Agropecuario	0	0	0	0	0	0	0	0	0	0	0	0	0
Industria	0	0	0	0	0	0	0	0	0	0	0	0	0
Equipos de Transporte	0	0	0	0	0	0	0	0	0	0	0	0	0
Otros	0	0	0	0	0	0	0	0	0	0	0	0	0
<b>IV. OTROS BIENES 1/</b>	<b>0</b>	<b>0</b>	<b>0</b>	<b>0</b>	<b>0</b>	<b>0</b>	<b>0</b>	<b>0</b>	<b>0</b>	<b>0</b>	<b>0</b>	<b>0</b>	<b>0</b>
<b>TOTAL</b>	<b>8 969</b>	<b>0</b>	<b>2 504</b>	<b>4 399</b>	<b>2 780</b>	<b>6 307</b>	<b>8 157</b>	<b>9 223</b>	<b>4 463</b>	<b>2 247</b>	<b>2 265</b>	<b>1 731</b>	<b>14 861</b>

FUENTE: ADUANA - CHIMBOTE

ELABORACION: BCRP. Sede Regional de Trujillo. Departamento de Estudios Económicos

CUADRO 9

**ANCASH: INGRESOS CORRIENTES DEL GOBIERNO CENTRAL**  
(Miles de nuevos soles)

2005												2006		2005	2006	Var %	Var
ENE	FEB	MAR	ABR	MAY	JUN	JUL	AGO	SEP	OCT	NOV	DIC	ENE	FEB	Acumulado Ene-Feb	Acumulado Ene-Feb	Feb06-Feb05	Acu
17 544	14 216	8 571	16 435	19 732	24 248	19 914	18 160	13 749	10 943	11 294	20 532	12 365	16 681	31 760	29 046	14.3	-1
6 290	3 418	3 773	9 306	5 418	7 475	5 209	4 444	3 323	3 107	3 351	7 937	5 122	5 302	9 707	10 424	51.1	-1
2 846	993	1 222	2 078	1 410	1 848	1 417	1 543	1 107	1 225	1 186	2 792	2 102	1 228	3 839	3 330	20.4	-1
3 300	2 392	1 960	2 249	3 475	5 384	3 622	2 789	2 071	1 811	2 085	5 112	2 983	4 033	5 693	7 016	64.1	2
143	32	591	4 979	533	243	169	111	145	71	80	34	37	41	175	78	24.2	-5
4	3	84	2	65	2	3	2	3	87	66	3	2	1	6	3	-52.7	-4
10 452	10 113	3 451	4 700	11 969	14 541	10 550	11 411	8 375	5 967	5 416	11 186	6 172	10 690	20 565	16 862	2.9	-1
10 451	10 113	3 450	4 699	11 968	14 541	10 550	11 411	8 374	5 967	5 415	11 186	6 172	10 690	20 564	16 862	2.9	-1
6 598	4 501	3 449	3 670	9 103	13 014	7 195	6 299	3 080	3 492	4 154	11 181	4 889	3 751	11 099	8 640	-18.9	-2
3 854	5 612	1	1 030	2 865	1 526	3 355	5 112	5 294	2 475	1 262	5	1 283	6 939	9 465	8 222	20.4	-1
0	0	1	1	1	1	0	0	0	0	0	0	0	0	1	0	-78.0	-8
800	682	1 263	2 427	2 281	2 230	4 152	2 303	2 049	1 782	2 461	1 405	1 070	688	1 482	1 757	-1.9	1
374	540	354	308	633	392	498	310	348	346	268	198	376	279	914	655	-49.6	-2
17 919	14 755	8 925	16 743	20 366	24 641	20 412	18 470	14 097	11 289	11 562	20 729	12 741	16 961	32 674	29 701	11.9	-1

FUENTE: Superintendencia Nacional de Administración Tributaria - SUNAT  
Elaboración: BCRP. Sede Regional Trujillo. Departamento de Estudios Económicos

CUADRO 10

ANCASH: PRODUCCIÓN AGROPECUARIA (T.M.)

	2005												2006		
	ENE	FEB	MAR	ABR	MAY	JUN	JUL	AGO	SEP	OCT	NOV	DIC	ENE	FEB	
<b>AGRÍCOLA</b>															<b>AGRÍCOLA</b>
Arroz	0	3 100	7 080	4 068	1 500	0	0	0	0	0	0	0	0	4 100	Arroz
Trigo	0	0	0	0	144	4 286	9 203	3 269	399	0	0	0	0	0	Trigo
Maíz amiláceo	933	949	1 166	2 196	3 312	4 660	834	30	40	18	4	5	94	789	Maíz amiláceo
Frijol grano seco	42	123	131	161	98	98	62	155	103	101	54	0	43	85	Frijol grano seco
Papa	8 478	16 097	24 744	27 112	18 909	11 933	2 639	2 767	2 754	1 087	661	952	5 598	12 382	Papa
Caña de azúcar	36 908	51 824	24 590	37 871	28 464	46 292	47 909	57 497	55 983	56 283	46 163	0	14 633	42 673	Caña de azúcar
Maíz amarillo duro	4 033	4 484	3 054	2 610	7 058	8 589	11 327	8 854	9 182	7 519	6 317	7 600	3 253	4 149	Maíz amarillo duro
Cebada	0	0	0	0	122	3 638	7 892	3 057	343	0	0	0	0	0	Cebada
Algodón	0	3 250	3 000	1 900	1 400	0	0	0	0	0	570	685	0	3 180	Algodón
Espárrago	447	463	464	445	451	462	487	481	488	501	546	599	449	533	Espárrago
<b>Otros agrícolas</b>															<b>Otros agrícolas</b>
Yuca	0	0	88	315	657	1 344	1 048	1 010	823	399	305	50	165	0	Yuca
Camote	170	1 560	823	166	1 600	1 086	431	736	2 540	2 450	540	40	220	1 390	Camote
Arveja grano seco	0	0	0	18	24	164	264	144	16	2	0	0	0	24	Arveja grano seco
Haba grano seco	0	0	7	46	131	490	387	150	29	0	0	0	0	0	Haba grano seco
Oca	0	0	0	12	78	1 013	1 143	973	479	72	0	0	0	0	Oca
Olluco	62	390	717	1 739	1 922	1 386	584	176	269	75	160	50	0	59	Olluco
Quinua	0	0	12	18	63	133	120	32	0	0	0	0	0	1 000	Quinua
<b>PECUARIO</b>															<b>PECUARIO</b>
Carne de ave	339	347	348	366	344	344	349	346	357	358	360	361	355	356	Carne de ave
Carne de vacuno	509	518	520	542	530	533	554	566	580	576	578	592	547	551	Carne de vacuno
Carne de porcino	87	88	89	89	93	95	95	96	97	89	89	88	71	71	Carne de porcino
Carne de ovino	74	75	76	77	78	78	80	82	82	82	82	82	81	81	Carne de ovino
Carne de caprino	16	17	17	18	18	18	19	19	15	14	14	14	15	15	Carne de caprino
Leche	1 479	1 555	1 559.9	1 498	1 454	1 432	1 436	1 421	1 457	1 460	1 462	1 469	1 534	1 545	Leche
Huevo	27	28	28	25	25	27	25	25	25	25	26	26	27	28	Huevo

FUENTE: Dirección Regional de Agricultura / Ministerio de Agricultura.  
Elaboración: BCRP. Sede Regional Trujillo. Departamento de Estudios Económicos

CUADRO 11

**ANCASH: PRODUCCIÓN PESQUERA  
(T.M.)**

PRODUCTOS	2005												2006		PRODUCTOS
	ENE	FEB	MAR	ABR	MAY	JUN	JUL	AGO	SEP	OCT	NOV	DIC	ENE	FEB	
<b>PARA CONSUMO HUMANO DIRECTO</b>	<b>19 825</b>	<b>11 254</b>	<b>1 936</b>	<b>1 837</b>	<b>1 726</b>	<b>1 764</b>	<b>3 114</b>	<b>3 478</b>	<b>1 966</b>	<b>3 001</b>	<b>4 330</b>	<b>11 634</b>	<b>33 210</b>	<b>32 461</b>	<b>PARA CONSUMO HUMANO DIRECTO</b>
Fresco	1 575	1 202	968	809	461	471	649	564	489	634	967	1 853	1 508	1 047	Fresco
Congelado	1 371	1 031	3 333	680	1 279	1 111	744	1 298	509	1 153	482	967	1 057	816	Congelado
Conservas	18 250	10 052	968	1 028	1 265	1 293	1 721	1 616	968	1 214	1 883	8 104	30 645	30 598	Conservas
<b>PARA HARINA DE PESCADO</b>	<b>31</b>	<b>0</b>	<b>0</b>	<b>195 118</b>	<b>694 724</b>	<b>238 467</b>	<b>336 618</b>	<b>0</b>	<b>7</b>	<b>0</b>	<b>765 388</b>	<b>39 077</b>	<b>3 051</b>	<b>3 576</b>	<b>PARA HARINA DE PESCADO</b>
Anchoveta	31	0	0	195 118	694 724	238 467	336 618	0	7	0	765 388	39 077	0	0	Anchoveta
Otras Especies	0	0	0	0	0	0	0	0	0	0	0	0	3 051	36 037	Otras Especies

FUENTE: DIRECCION REGIONAL DE PESQUERIA

Elaboración: BCRP. Sede Regional Trujillo. Departamento de Estudios Económicos

CUADRO 12

ANCASH: PRODUCCIÓN MINERA 1/

MINERIA METÁLICA	2005												2006		MINERIA METÁLICA
	ENE	FEB	MAR	ABR	MAY	JUN	JUL	AGO	SEP	OCT	NOV	DIC	ENE	FEB	
Molibdeno (TMF)	239	402	637	396	510	551	613	417	668	1020	369	900	718	435	Molibdeno (TMF)
Cobre (TMF)	31 053	30 201	33 559	30 301	32 777	31 363	28 269	32 881	28 202	38 370	26 409	40 857	34 601	26 013	Cobre (TMF)
Plomo (TMF)	1 756	1 736	1 885	1 864	1 724	1 388	1 488	1 404	1 729	2 019	1 886	1 754	1 628	1 664	Plomo (TMF)
Zinc (TMF)	30 372	31 312	21 756	31 918	26 488	20 779	25 719	23 444	26 261	7 708	23 198	8 239	8 531	25 655	Zinc (TMF)
Plata (KGF)	51 879	48 504	31 653	45 851	30 337	44 922	27 537	44 516	31 625	32 884	43 679	35 078	32 072	32 105	Plata (KGF)
Oro (KGF)	1 713	1 310	1 543	1 393	1 519	1 939	1 627	1 640	1 505	1 804	2 340	1 275	1 443	1 348	Oro (KGF)

1/ Cifras preliminares

FUENTE: DGM/DPDM/Estadística Minera

Elaboración: BCRP. Sede Regional Trujillo. Departamento de Estudios Económicos

CUADRO 13

**ANCASH: PRODUCCIÓN MANUFACTURERA**  
(Variaciones porcentuales)

	2005												2006		
	ENE	FEB	MAR	ABR	MAY	JUN	JUL	AGO	SEP	OCT	NOV	DIC	ENE	FEB	
<b>PRODUCTOS ALIMENTICIOS</b>	<b>-50.0</b>	<b>-13.1</b>	<b>-34.2</b>	<b>-4.4</b>	<b>-63.2</b>	<b>-29.4</b>	<b>-27.5</b>	<b>-8.2</b>	<b>-9.9</b>	<b>14.5</b>	<b>-32.5</b>	<b>-100.0</b>	<b>-69.0</b>	<b>-3.9</b>	<b>PRODUCTOS ALIMENTICIOS</b>
Azúcar	-50.0	-13.1	-34.2	-4.4	-63.2	-29.4	-27.5	-8.2	-9.9	14.5	-32.5	-100.0	-69.0	-3.9	Azúcar
<b>PRODUCTOS PESQUEROS</b>	<b>-42.4</b>	<b>-26.3</b>	<b>-63.3</b>	<b>-56.8</b>	<b>-9.6</b>	<b>-12.9</b>	<b>-12.4</b>	<b>-17.6</b>	<b>-23.6</b>	<b>-92.0</b>	<b>23.8</b>	<b>-15.5</b>	<b>3.4</b>	<b>144.1</b>	<b>PRODUCTOS PESQUEROS</b>
Conservas de pescado	-22.6	-19.3	-61.3	-60.4	301.7	363.8	470.9	-13.3	-19.4	15.7	219.7	409.2	2.0	129.9	Conservas de pescado
Harina de pescado	-88.3	-69.0	-85.3	-56.6	-10.0	-17.1	-14.8	-58.6	-71.9	-99.7	27.9	-48.4	95.6	273.1	Harina de pescado
Aceite de pescado	-93.9	-80.8	-92.3	-55.5	-30.0	-30.0	-30.9	-90.9	-85.7	-99.9	-45.4	-74.1	90.7	282.3	Aceite de pescado
<b>PRODUCTOS SIDERÚRGICOS</b>	<b>24.5</b>	<b>24.2</b>	<b>-42.2</b>	<b>-17.7</b>	<b>-0.2</b>	<b>33.9</b>	<b>12.9</b>	<b>-7.3</b>	<b>0.6</b>	<b>-3.0</b>	<b>26.6</b>	<b>-0.3</b>	<b>-2.0</b>	<b>17.0</b>	<b>PRODUCTOS SIDERÚRGICOS</b>
Planos	17.6	-25.0	-51.4	-51.3	-55.7	-44.6	0.6	-35.2	-29.1	-25.9	-2.0	-12.3	-14.9	30.4	Planos
No Planos	26.1	39.9	-39.4	-6.9	20.8	72.7	16.1	4.3	11.4	3.3	34.6	2.1	2.8	15.7	No Planos
<b>PRODUCTOS QUÍMICOS</b>	<b>-86.4</b>	<b>-33.3</b>	<b>-55.6</b>	<b>0.0</b>	<b>-60.9</b>	<b>-21.1</b>	<b>-15.8</b>	<b>-5.6</b>	<b>-5.0</b>	<b>20.0</b>	<b>-23.8</b>	<b>-100.0</b>	<b>38.0</b>	<b>2.3</b>	<b>PRODUCTOS QUÍMICOS</b>
Alcohol	-86.4	-33.3	-55.6	0.0	-60.9	-21.1	-15.8	-5.6	-5.0	20.0	-23.8	-100.0	38.0	2.3	Alcohol
<b>SUSTANCIAS QUÍMICAS IND.</b>	<b>-20.0</b>	<b>25.0</b>	<b>22.2</b>	<b>11.1</b>	<b>11.1</b>	<b>0.0</b>	<b>0.0</b>	<b>44.4</b>	<b>30.0</b>	<b>0.0</b>	<b>20.0</b>	<b>75.0</b>	<b>57.6</b>	<b>28.0</b>	<b>SUSTANCIAS QUÍMICAS IND.</b>
Acetileno	-20.0	25.0	22.2	11.1	11.1	0.0	0.0	44.4	30.0	0.0	20.0	75.0	57.6	28.0	Acetileno
<b>TOTAL</b>	<b>-24.2</b>	<b>-1.4</b>	<b>-48.7</b>	<b>-48.4</b>	<b>-9.8</b>	<b>-2.2</b>	<b>-7.7</b>	<b>-9.4</b>	<b>-3.8</b>	<b>-59.4</b>	<b>22.7</b>	<b>-12.8</b>	<b>-4.7</b>	<b>28.2</b>	<b>TOTAL</b>
<b>MEMO:</b>															<b>MEMO:</b>
Procesadoras de Recursos Primarios	-43.2	-23.8	-58.7	-65.4	-11.1	-14.1	-13.2	-14.4	-17.1	-86.1	22.2	-25.8	-10.1	66.8	Procesadoras de Recursos Primarios
Resto Industria	23.8	23.9	-42.2	-17.5	-0.5	33.6	12.7	-7.2	0.6	-2.9	26.3	-0.3	-1.8	13.4	Resto Industria

FUENTE. Empresas Industriales  
Elaboración: BCRP. Sede Regional Trujillo. Departamento de Estudios Económicos

CUADRO 14

**ANCASH: ÍNDICE DE PRECIOS AL CONSUMIDOR EN LA CIUDAD DE CHIMBOTE  
(BASE 1994=100)**

	PONDERACION	2005												2006	
		FEB	MAR	ABR	MAY	JUN	JUL	AGO	SEP	OCT	NOV	DIC	ENE	FEB	
<b>Índice General</b>	100.0	174.8	177.0	177.3	178.6	179.4	179.3	179.2	180.0	179.5	178.6	179.3	179.8	180.6	
.Alimentos y Bebidas	54.7	159.6	162.4	163.3	165.7	166.1	166.5	164.4	164.5	163.6	162.0	163.8	164.7	166.1	
.Vestido y Calzado	7.2	180.4	180.5	180.6	180.5	180.5	180.5	180.5	180.5	180.5	180.5	180.4	180.4	180.6	
.Alquiler de Vivienda, Comb. y Elect.	10.9	240.1	245.4	245.4	244.5	249.9	247.1	157.4	263.7	263.6	263.3	262.6	263.1	263.1	
.Muebles, Enseres y Mant. Viv.	4.4	152.7	152.7	152.7	152.7	153.0	153.1	153.1	153.1	153.1	153.1	153.2	153.3	153.3	
.Cuidado salud y Serv. Médicos	2.1	217.0	217.0	217.0	217.0	217.0	217.0	217.0	217.0	217.4	217.1	209.8	207.6	207.6	
.Transportes y Comunicaciones.	8.9	199.2	199.6	198.5	198.5	197.8	198.7	198.2	198.2	198.2	198.2	198.5	198.6	198.6	
.Esparc, Divers. Serv. Cult. y Ens.	5.3	172.0	173.3	173.3	173.3	173.3	172.0	172.0	172.0	172.0	173.8	172.8	172.8	173.2	
.Otros Bienes y Servicios	6.6	156.5	156.2	156.2	156.2	156.8	156.8	156.8	156.8	156.9	157.1	154.4	155.2	155.3	

FUENTE: INEI - Chimbote

Elaboración: BCRP. Sede Regional Trujillo. Departamento de Estudios Económicos

CUADRO 15

**HUARAZ: EMPLEO FORMAL URBANO EN EMPRESAS DE 10 Y MÁS TRABAJADORES,  
POR SECTORES ECONÓMICOS**

(Variación porcentual respecto al mismo mes año anterior)

Año	Mes	Extractivo	Electri.Gas y Agua	Comercio	Tranp. Y Comunic.	Servicios	Total
2004	Ene	33.0	2.8	20.5	-2.9	2.3	17.8
	Feb	28.0	9.9	18.9	-3.6	7.9	17.1
	Mar	21.1	26.0	13.8	-6.3	11.8	13.2
	Abr	13.4	0.5	12.7	-2.9	10.7	9.5
	May	27.2	-1.5	6.1	-4.2	18.0	15.9
	Jun	20.0	5.4	1.5	-5.5	23.2	14.3
	Jul	18.4	-1.6	-8.1	-12.9	23.9	11.6
	Ago	15.6	0.0	-6.5	-11.6	12.1	8.0
	Sep	10.5	1.1	-11.5	10.5	1.8	3.3
	Oct	6.0	2.2	-8.5	-11.6	7.4	3.3
	Nov	6.6	-0.5	-6.6	-12.9	15.0	5.5
	Dic	21.0	-15.0	-6.9	-13.6	15.5	3.3
2005	Ene	-35.3	1.1	-6.8	-15.0	24.8	-14.0
	Feb	-22.3	0.0	-9.5	-17.6	7.8	-11.1
	Mar	-8.3	-2.1	-6.0	-16.4	4.2	-4.1
	Abr	-4.6	2.6	-3.3	-18.2	5.1	-1.2
	May	-23.6	1.7	-4.4	-17.7	-6.5	-13.3
	Jun	-19.1	-0.4	1.2	-16.0	-7.4	-10.4
	Jul	-13.8	10.1	4.9	-0.2	-5.4	-5.3
	Ago	-9.0	10.2	0.9	-3.0	18.4	1.8
	Sep	-12.3	12.7	7.4	-4.0	18.4	0.8
	Oct	-18.2	11.8	4.3	-4.0	2.2	-6.7
	Nov	-17.0	13.4	4.8	-1.1	-9.8	-9.1
	Dic	-27.8	9.6	2.4	-0.3	-11.3	-15.1
2006	Ene	20.7	9.8	4.1	1.5	-5.5	7.8
	Feb	10.7	9.0	7.8	5.0	-6.3	4.4

FUENTE: MTPE – DNPEFP – Encuesta Nacional de Variación Mensual del Empleo en empresas de 10 y más trabajadores de la actividad privada.  
Nota: La información corresponde al primer día de cada mes.

Elaboración: BCRP. Sede Regional Trujillo. Departamento de Estudios Económicos



CUADRO 16

**CHIMBOTE: EMPLEO FORMAL URBANO EN EMPRESAS DE 10 Y MÁS TRABAJADORES,  
POR SECTORES ECONÓMICOS**

(Variación porcentual respecto al mismo mes año anterior)

Año	Mes	Extractivo	Industria	Electri.Gas y Agua	Comercio	Tranp. Y Comunic.	Servicios	Total	
2004	Ene	-19.1	2.5	-5.4	8.6	-7.4	-0.8	-0.7	
	Feb	-23.1	20.1	2.2	3.0	44.9	-0.1	12.2	
	Mar	-14.4	-11.4	-3.1	3.1	39.0	8.5	-2.2	
	Abr	10.4	13.3	-11.8	4.0	0.4	15.9	13.4	
	May	-3.1	5.9	-9.9	0.1	-10.6	15.5	4.3	
	Jun	10.8	2.8	-8.7	-7.2	5.9	16.3	5.9	
	Jul	17.8	-3.9	-20.1	-12.0	-22.5	11.0	0.3	
	Ago	16.6	-9.0	-22.1	-14.1	43.4	9.5	-1.8	
	Sep	-24.5	-12.8	-22.7	-15.1	43.1	10.0	-8.1	
	Oct	-30.4	23.3	-24.9	-15.6	62.0	11.6	9.5	
	Nov	n.d.	n.d.	n.d.	n.d.	n.d.	n.d.	n.d.	0.4
	Dic	-13.8	1.4	-22.5	-15.2	-1.7	18.6	0.4	
2005	Ene	9.1	-1.5	-10.7	-13.3	21.8	38.9	7.0	
	Feb	-15.1	-3.6	-18.2	-9.1	-27.7	23.6	-4.3	
	Mar	-26.1	6.5	-15.6	-8.2	-14.6	12.4	0.2	
	Abr	-57.5	-11.7	-11.5	-10.1	36.4	11.3	-11.9	
	May	-17.7	-4.1	-13.3	-8.5	49.5	10.0	-1.5	
	Jun	-17.8	4.8	-15.7	-2.5	19.4	6.2	1.5	
	Jul	-32.8	2.6	-14.0	4.3	102.2	9.6	1.4	
	Ago	-22.1	11.2	-13.0	2.1	53.7	26.4	11.2	
	Sep	-7.4	1.7	-8.6	4.5	38.2	9.4	3.8	
	Oct	3.7	-9.3	-4.9	2.6	-17.9	11.3	-4.1	
	Nov	-37.9	6.0	1.2	0.3	-23.1	9.6	-2.9	
	Dic	2.4	7.3	0.0	-1.5	20.5	7.0	5.1	
2006	Ene	-16.9	3.3	-0.4	-1.5	-2.0	11.0	0.0	
	Feb	28.2	1.9	4.1	-1.4	6.6	9.4	4.8	

FUENTE: MTPE – DNPEFP – Encuesta Nacional de Variación Mensual del Empleo en empresas de 10 y más trabajadores de la actividad privada.  
Nota: La información corresponde al primer día de cada mes.

Elaboración: BCRP. Sede Regional Trujillo. Departamento de Estudios Económicos

CUADRO 2

ANCASH: DEPÓSITOS EN LAS ENTIDADES FINANCIERAS UBICADAS POR CIUDADES – FEBRERO 2006

ENTIDADES FINANCIERAS	DEPÓSITOS								TOTAL DE DEPÓSITOS		
	CHIMBOTE		HUARAZ		CASMA 1/		CARAZ		ANCASH		
	M/N	M/E	M/N	M/E	M/N	M/E	M/N	M/E	M/N	M/E	TOTAL
<b>I. SISTEMA BANCARIO</b>	<b>86 984</b>	<b>194 864</b>	<b>61 640</b>	<b>62 226</b>	<b>3 146</b>	<b>4 416</b>	<b>5 799</b>	<b>10 651</b>	<b>157 569</b>	<b>272 157</b>	<b>429 726</b>
A. BANCO DE LA NACIÓN	0	0	0	0	0	0	0	0	0	0	0
<b>B. EMPRESAS BANCARIAS</b>	<b>86 984</b>	<b>194 864</b>	<b>61 640</b>	<b>62 226</b>	<b>3 146</b>	<b>4 416</b>	<b>5 799</b>	<b>10 651</b>	<b>157 569</b>	<b>272 157</b>	<b>429 726</b>
Interbank	9 340	11 202	2 998	4 213	0	0	0	0	12 338	15 416	27 754
Continental **	29 298	53 287	26 962	9 517	0	0	0	0	56 261	62 804	119 064
Crédito	31 623	90 259	18 866	23 209	3 146	4 416	5 799	10 651	59 434	128 535	187 969
Wiese – Sudameris	13 841	37 911	10 937	24 551	0	0	0	0	24 778	62 462	87 240
Trabajo	2 743	1 959	1 876	735	0	0	0	0	4 619	2 694	7 313
Mi Banco	139	247	0	0	0	0	0	0	139	247	385
<b>II. INSTITUCIONES DE MICROFINANZAS</b>	<b>51 146</b>	<b>10 211</b>	<b>19 671</b>	<b>5 416</b>	<b>2 288</b>	<b>953</b>	<b>726</b>	<b>164</b>	<b>73 832</b>	<b>16 743</b>	<b>90 575</b>
Caja Rural Chavín	2 436	206	8 582	3 259	684	455	0	0	11 702	3 920	15 623
Caja Municipal del Santa *	48 710	10 005	8 066	915	1 604	498	726	164	59 107	11 580	70 687
Edpyme EFECTIVA ***	0	0	0	0	0	0	0	0	0	0	0
Edyficar	0	0	0	0	0	0	0	0	0	0	0
Caja Trujillo	0	0	3 022	1 243	0	0	0	0	3 022	1 243	4 265
<b>TOTAL</b>	<b>138 130</b>	<b>205 074</b>	<b>81 311</b>	<b>67 642</b>	<b>5 434</b>	<b>5 369</b>	<b>6 526</b>	<b>10 815</b>	<b>231 401</b>	<b>288 900</b>	<b>520 301</b>

1/ Incluye saldos de las of. Casma y Huarmey

\*\* Chimbote incluye of. Mcdo.Modelo

\* Chimbote incluye saldos de las ag. Nuevo Chimbote y Of. Especial

\*\*\* EFECTIVA apertura en Enero 2006 ag. Chimbote

FUENTE: Entidades Financieras

Elaboración: BCRP. Sede Regional Trujillo. Departamento de Estudios Económicos.

CUADRO 3

**ANCASH: CRÉDITO DEL SISTEMA FINANCIERO AL SECTOR PRIVADO**  
(En miles de nuevos Soles)

ENTIDADES FINANCIERAS	2005											2006	
	FEB	MAR	ABR	MAY	JUN	JUL	AGO	SEP	OCT	NOV	DIC	ENE	FEB
<b>I. SISTEMA BANCARIO</b>	<b>293 629</b>	<b>290 211</b>	<b>295 946</b>	<b>325 310</b>	<b>346 679</b>	<b>368 845</b>	<b>365 325</b>	<b>339 020</b>	<b>363 893</b>	<b>404 721</b>	<b>422 877</b>	<b>409 322</b>	<b>404 623</b>
Interbank	34 376	35 032	35 650	36 087	36 393	36 571	37 077	37 664	38 132	38 810	39 393	40 366	38 821
Continental	66 417	67 659	69 388	71 887	77 668	80 452	80 750	81 625	84 580	92 789	91 756	88 135	88 089
Crédito	81 257	85 161	86 955	102 894	116 920	140 751	138 091	112 265	132 671	150 679	171 550	171 545	172 312
Wiese-Sudameris	98 803	89 306	90 670	101 305	102 367	97 896	95 969	94 110	94 665	107 658	104 446	91 726	86 286
Trabajo	12 776	13 053	13 283	13 137	13 331	13 175	13 438	13 356	13 845	14 785	15 162	15 143	15 548
Mi Banco	0	0	0	0	0	0	0	0	0	0	571	2 407	3 567
<b>II. INSTITUCIONES DE MICROFINANZAS</b>	<b>98 046</b>	<b>98 094</b>	<b>98 874</b>	<b>100 778</b>	<b>104 293</b>	<b>107 064</b>	<b>110 855</b>	<b>116 720</b>	<b>122 294</b>	<b>130 409</b>	<b>134 454</b>	<b>134 749</b>	<b>139 696</b>
Caja Rural Chavín	10 040	9 555	9 409	9 723	10 065	10 466	10 911	11 946	12 582	13 095	13 575	14 045	14 674
Caja Municipal del Santa	54 761	54 427	54 968	56 221	58 732	60 586	62 665	65 547	68 896	73 095	73 898	73 826	76 786
Edpyme EFECTIVA	0	0	0	0	0	0	0	0	0	0	0	28	166
Edifycar	17 492	17 716	17 897	17 696	17 947	18 325	18 460	19 171	19 810	21 570	22 366	21 915	22 599
Caja Trujillo	15 753	16 396	16 600	17 138	17 549	17 687	18 819	20 056	21 006	22 650	24 614	24 935	25 473
<b>TOTAL</b>	<b>391 675</b>	<b>388 305</b>	<b>394 820</b>	<b>426 088</b>	<b>450 972</b>	<b>475 909</b>	<b>476 180</b>	<b>455 740</b>	<b>486 187</b>	<b>535 130</b>	<b>557 331</b>	<b>544 071</b>	<b>544 320</b>
En M/N	169 570	168 257	171 274	173 291	174 882	186 241	193 413	202 195	208 295	219 015	229 469	233 608	241 127
En M/E	222 105	220 048	223 546	252 797	276 090	289 668	282 767	253 545	277 892	316 114	327 862	310 464	303 193

FUENTE: Entidades Financieras

Elaboración: BCRP. Sede Regional Trujillo. Departamento de Estudios Económicos

**CUADRO 4**

**ANCASH: COLOCACIONES DE LAS ENTIDADES FINANCIERAS UBICADAS POR CIUDADES – FEBRERO 2006**

(Saldos en miles de nuevos soles)

ENTIDADES FINANCIERAS	COLOCACIONES								TOTAL COLOCACIONES		
	CHIMBOTE		HUARAZ		CASMA 1/		CARAZ		ANCASH		
	M/N	M/E	M/N	M/E	M/N	M/E	M/N	M/E	M/N	M/E	TOTAL
<b>I. SISTEMA BANCARIO</b>	<b>92 370</b>	<b>213 312</b>	<b>40 275</b>	<b>54 449</b>	<b>770</b>	<b>2 239</b>	<b>1 002</b>	<b>207</b>	<b>134 417</b>	<b>270 207</b>	<b>404 623</b>
A. BANCO DE LA NACIÓN	0	0	0	0	0	0	0	0	0	0	0
<b>B. EMPRESAS BANCARIAS</b>	<b>92 370</b>	<b>213 312</b>	<b>40 275</b>	<b>54 449</b>	<b>770</b>	<b>2 239</b>	<b>1 002</b>	<b>207</b>	<b>134 417</b>	<b>270 207</b>	<b>404 623</b>
Interbank	19 355	1 929	16 138	1 399	0	0	0	0	35 493	3 328	38 821
Continental **	16 280	45 005	5 476	21 327	0	0	0	0	21 756	66 332	88 089
Crédito	20 806	117 047	10 653	19 587	770	2 239	1 002	207	33 232	139 080	172 312
Wiese – Sudameris	22 537	47 999	3 935	11 816	0	0	0	0	26 472	59 815	86 286
Trabajo	10 333	822	4 073	320	0	0	0	0	14 406	1 142	15 548
Mi Banco	3 057	510	0	0	0	0	0	0	3 057	510	3 567
<b>II. INSTITUCIONES DE MICROFINANZAS</b>	<b>43 201</b>	<b>14 422</b>	<b>39 642</b>	<b>15 457</b>	<b>19 272</b>	<b>2 803</b>	<b>4 595</b>	<b>303</b>	<b>106 710</b>	<b>32 986</b>	<b>139 696</b>
Caja Rural Chavín	3 594	420	3 923	1 679	4 304	753	0	0	11 821	2 852	14 674
Caja Municipal del Santa *	33 900	12 391	9 693	3 089	13 071	1 419	3 193	30	59 857	16 928	76 786
Edpyme EFECTIVA ***	157	8	0	0	0	0	0	0	157	8	166
Edyficar	5 549	1 604	7 790	3 453	1 896	631	1 402	274	16 638	5 961	22 599
Caja Trujillo	0	0	18 236	7 236	0	0	0	0	18 236	7 236	25 473
<b>TOTAL</b>	<b>135 571</b>	<b>227 734</b>	<b>79 917</b>	<b>69 907</b>	<b>20 042</b>	<b>5 041</b>	<b>5 597</b>	<b>511</b>	<b>241 127</b>	<b>303 193</b>	<b>544 320</b>

1/ Incluye saldos de las of. Casma y Huarmey

\*\* Chimbote incluye of. Mcdo. Modelo

\* Chimbote incluye saldos de las ag. Nuevo Chimbote y Of. Especial

\*\*\* EFECTIVA apertura en Enero 2006 ag. Chimbote

FUENTE: Entidades Financieras

Elaboración: BCRP. Sede Regional Trujillo. Departamento de Estudios Económicos

CUADRO 5

**ANCASH: CARTERA PESADA DEL SISTEMA FINANCIERO DE ANCASH  
(En porcentajes)**

ENTIDADES FINANCIERAS	2005											2006	
	FEB	MAR	ABR	MAY	JUN	JUL	AGO	SEP	OCT	NOV	DIC	ENE	FEB
<b>A. BANCA MÚLTIPLE</b>	<b>23,0</b>	<b>23,6</b>	<b>22,9</b>	<b>16,1</b>	<b>28,4</b>	<b>20,5</b>	<b>20,7</b>	<b>22,5</b>	<b>16,9</b>	<b>16,2</b>	<b>16,9</b>	<b>15,8</b>	<b>15,9</b>
Interbank	5,2	5,2	5,1	5,0	4,8	5,3	5,1	5,3	5,2	4,6	4,6	4,1	3,9
Continental	1,3	1,1	1,1	1,6	2,9	2,7	3,2	2,8	2,9	5,2	4,6	2,9	2,9
Crédito	44,2	41,4	43,9	22,7	49,1	23,4	24,8	25,7	22,9	20,3	17,8	17,3	18,1
Wiese-Sudameris	28,4	29,3	28,8	24,9	35,1	38,3	37,9	45,5	27,4	26,0	32,9	33,0	33,0
Trabajo	5,6	34,1	6,2	6,6	8,4	7,1	4,1	3,5	3,8	3,5	3,5	3,5	3,2
Mi Banco	0,0	0,0	0,0	0,0	0,0	0,0	0,0	0,0	0,0	0,0	0,0	0,0	0,0
<b>B. INSTITUCIONES DE MICROFINANZAS</b>	<b>9,0</b>	<b>9,0</b>	<b>9,1</b>	<b>8,9</b>	<b>8,1</b>	<b>7,8</b>	<b>7,7</b>	<b>6,9</b>	<b>5,8</b>	<b>5,1</b>	<b>4,6</b>	<b>4,5</b>	<b>4,3</b>
Caja Municipal del Santa	10,9	10,9	10,9	10,5	9,4	8,9	8,7	8,7	7,4	6,8	6,0	5,9	5,8
Caja Rural Chavín	15,0	15,9	16,2	16,8	14,7	15,1	15,3	7,6	5,2	4,0	5,8	3,5	3,4
Edpyme EFECTIVA	0,0	0,0	0,0	0,0	0,0	0,0	0,0	0,0	0,0	0,0	0,0	0,0	0,0
Edyficar	5,0	4,9	5,2	4,9	5,2	5,2	5,1	5,1	4,6	4,1	3,4	3,8	3,7
Caja Trujillo	3,2	3,1	3,0	2,9	2,7	2,6	2,4	2,2	2,1	1,2	0,7	1,2	1,1
<b>TOTAL</b>	<b>19,5</b>	<b>19,9</b>	<b>19,4</b>	<b>14,4</b>	<b>23,7</b>	<b>17,6</b>	<b>17,7</b>	<b>18,5</b>	<b>14,1</b>	<b>13,5</b>	<b>13,9</b>	<b>13,0</b>	<b>12,9</b>

FUENTE: Entidades Financieras

Elaboración: BCRP. Sede Regional Trujillo. Departamento de Estudios Económicos

CUADRO 6

ANCASH: MOROSIDAD DE LAS ENTIDADES FINANCIERAS UBICADAS POR CIUDADES – FEBRERO 2006  
(En porcentajes)

ENTIDADES FINANCIERAS	MOROSIDAD								TOTAL MORA		
	CHIMBOTE		HUARAZ		CARAZ		CASMA 1/		ANCASH		
	M/N	M/E	M/N	M/E	M/N	M/E	M/N	M/E	M/N	M/E	TOTAL
<b>I. SISTEMA BANCARIO</b>	<b>6,3</b>	<b>21,3</b>	<b>12,0</b>	<b>13,0</b>	<b>0,0</b>	<b>0,0</b>	<b>1,6</b>	<b>46,3</b>	<b>7,9</b>	<b>19,9</b>	<b>15,9</b>
Interbank	1,3	12,6	5,8	5,8	0,0	0,0	0,0	0,0	3,3	9,8	3,9
Continental **	1,2	4,9	1,6	0,3	0,0	0,0	0,0	0,0	1,3	3,4	2,9
Crédito	1,4	17,0	33,0	33,0	0,0	0,0	1,6	46,3	11,5	19,7	18,1
Wiese – Sudameris	21,0	48,3	3,1	3,8	0,0	0,0	0,0	0,0	18,4	39,5	33,0
Trabajo	3,0	1,9	4,2	0,0	0,0	0,0	0,0	0,0	3,4	1,3	3,2
Mi Banco	0,0	0,0	0,0	0,0	0,0	0,0	0,0	0,0	0,0	0,0	0,0
<b>II. INSTITUCIONES DE MICROFINANZAS</b>	<b>5,2</b>	<b>4,7</b>	<b>3,6</b>	<b>1,5</b>	<b>6,0</b>	<b>4,4</b>	<b>4,7</b>	<b>8,8</b>	<b>4,6</b>	<b>3,5</b>	<b>4,3</b>
Caja Rural Chavín	4,7	12,0	2,3	1,9	0,0	0,0	2,7	5,5	3,2	4,4	3,4
Caja Municipal del Santa *	5,1	4,6	9,5	2,9	4,3	1,8	5,9	14,1	6,0	5,1	5,8
Edpyme EFECTIVA	0,0	0,0	0,0	0,0	0,0	0,0	0,0	0,0	0,0	0,0	0,0
Edpyme Edyficar	6,4	3,8	2,6	1,2	9,8	4,7	1,0	1,0	4,3	2,0	3,7
Caja Trujillo	0,0	0,0	1,2	0,9	0,0	0,0	0,0	0,0	1,2	0,9	1,1
<b>TOTAL</b>	<b>5,9</b>	<b>20,3</b>	<b>7,8</b>	<b>10,4</b>	<b>4,9</b>	<b>2,6</b>	<b>4,6</b>	<b>25,5</b>	<b>6,4</b>	<b>18,1</b>	<b>12,9</b>

1/ Incluye saldos de las of. Casma y Huarmey

\*\* Chimbote incluye of. Mcdo.Modelo

\* Chimbote incluye saldos de las ag. Nuevo Chimbote y Of. Especial

FUENTE: Entidades Financieras

Elaboración: BCRP. Sede Regional Trujillo. Departamento de Estudios Económicos

CUADRO 7

ANCASH: EXPORTACIONES POR TIPO DE PRODUCTO  
(Miles de US\$ FOB)

RUBROS	2005											2006	
	FEB	MAR	ABR	MAY	JUN	JUL	AGO	SEP	OCT	NOV	DIC	ENE	FEB
<b>Exportaciones Tradicionales</b>	<b>143 375</b>	<b>181 052</b>	<b>149 505</b>	<b>171 211</b>	<b>215 346</b>	<b>221 798</b>	<b>189 232</b>	<b>202 514</b>	<b>179 644</b>	<b>199 953</b>	<b>291 000</b>	<b>182 611</b>	<b>220 080</b>
Azúcar													0
Harina de Pescado	80	21 506	2 464	18 920	36 259	47 365	47 584	9 194	440	0	53 718	18 417	34 545
Cobre	78 685	82 921	89 309	68 910	101 184	86 026	83 531	103 419	109 522	118 193	151 836	82 279	119 911
Molibdono	29 583	34 194	25 756	42 643	29 390	42 014	30 888	34 553	37 515	37 050	36 721	47 716	16 571
Zinc	14 261	7 987	12 550	14 897	9 152	12 313	6 236	17 641	9 987	7 596	6 207	6 084	19 653
Oro	11 963	31 753	19 425	20 690	29 094	23 905	15 996	32 852	22 180	35 932	36 596	17 901	23 484
Aceite de Pescado	8 803	2 691	0	5 152	10 268	10 174	4 998	4 855	0	1 183	5 923	10 214	5 915
Otros Productos Tradicionales 1/	0	0	0	449	0	0	0	0	0	0	0	0	0
<b>Exportaciones No Tradicionales</b>	<b>4 411</b>	<b>5 432</b>	<b>2 881</b>	<b>7 854</b>	<b>6 256</b>	<b>7 427</b>	<b>6 451</b>	<b>7 101</b>	<b>8 053</b>	<b>12 881</b>	<b>7 300</b>	<b>6 045</b>	<b>1 978</b>
<b>Productos Agropecuarios</b>	<b>479</b>	<b>416</b>	<b>308</b>	<b>471</b>	<b>746</b>	<b>1 411</b>	<b>1 224</b>	<b>1 736</b>	<b>1 628</b>	<b>1 634</b>	<b>1 177</b>	<b>587</b>	<b>751</b>
Espárragos Frescos	0	0	15	65	399	754	278	12	20	220	438	24	0
Espárragos Congelados	28	0	0	0	0	46	0	58	25	14	156	96	67
Verduras Frescas 2/	25	23	25	19	20	23	19	20	17	18	27	22	17
Páprika	0	31	0	113	0	14	0	0	0	79	59	51	0
Arvejas Frescas	16	0	17	119	128	375	622	1 037	1 058	598	11	1	0
Frejolito Fresco	31	49	33	42	39	24	14	0	19	18	9	9	6
Cebolla Fresca	23	18	13	7	8	6	7	296	338	296	85	21	14
Flores Frescas 3/	126	64	85	54	4	0	6	31	100	98	101	69	53
Oleoresina De Marigold y Paprika	0	10	0	3	99	126	233	238	0	238	233	0	192
Lechugas Frescas	45	58	53	49	49	43	45	44	50	56	60	63	79
Mango Fresco y Congelado	125	163	68	0	0	0	0	0	0	0	0	230	323
Otros productos Agropecuarios 4/	61	0	0	0	0	0	0	0	0	0	0	0	0
<b>Productos Hidrobiológicos</b>	<b>3 932</b>	<b>2 104</b>	<b>1 037</b>	<b>2 877</b>	<b>1 555</b>	<b>2 145</b>	<b>1 885</b>	<b>1 068</b>	<b>2 835</b>	<b>6 865</b>	<b>2 275</b>	<b>2 515</b>	<b>1 216</b>
Pescado Congelado 5/	286	75	24	0	0	0	0	0	0	10	65	409	179
Conservas de Pescado	411	102	0	61	301	38	0	0	0	56	299	423	127
Mariscos Congelados 6/	195	54	132	241	0	0	51	225	144	96	0	133	0
Calamar y Pota Congelada	0	0	447	483	366	112	88	30	0	41	63	0	0
Conchas de Abanico	3 040	1 873	434	2 092	888	1 995	1 746	814	2 691	6 662	1 849	1 550	909
<b>Demás Productos</b>	<b>0</b>	<b>2 912</b>	<b>1 536</b>	<b>4 506</b>	<b>3 954</b>	<b>3 871</b>	<b>3 342</b>	<b>4 298</b>	<b>3 590</b>	<b>4 382</b>	<b>3 848</b>	<b>2 943</b>	<b>11</b>
Productos Siderurgicos 7/	0	2 912	1 507	1 988	3 269	3 871	3 338	4 169	3 587	4 378	3 699	2 926	0
Maquinaria y Equipos	0	0	29	419	535	0	0	0	1	0	84	16	0
Muebles y Adornos en Madera	0	0	0	1	82	0	0	35	0	0	59	0	0
Otros	0	0	0	2 098	68	0	3	93	3	4	6	0	11
<b>Total</b>	<b>147 787</b>	<b>186 484</b>	<b>152 386</b>	<b>179 065</b>	<b>221 602</b>	<b>229 225</b>	<b>195 683</b>	<b>209 616</b>	<b>187 698</b>	<b>212 835</b>	<b>298 300</b>	<b>188 657</b>	<b>222 058</b>

FUENTE: ADUANA – Chimbote

ELABORACIÓN: BCRP. Sede Regional Trujillo. Departamento de Estudios Económicos

- 1/ Cenizas de Zinc, Ferromolibdono
- 2/ Albahaca, Eneldo, Achicoria, Perejil, Perifo
- 3/ Gypsohila, Hortencias, Liatris, Rosas
- 4/ Camote Congelado, Limon Fresco
- 5/ Anchoveta, Atun, Pejerrey, Perico
- 6/ Abalon, Caracoles de Mar, Centolla, Navaj;
- 7/ Alcantarillas, Barras de Acero, Guardavias,

CUADRO 8

ANCASH: EXPORTACIONES FOB POR BLOQUE ECONÓMICO  
(Miles de U.S.\$)

BLOQUE ECONOMICO	2005												ACUMULADO 2005	2006	
	FEBRERO	MARZO	ABRIL	MAYO	JUNIO	JULIO	AGOSTO	SEPTIEMBRE	OCTUBRE	NOVIEMBRE	DICIEMBRE	ENE		FEB	
<b>AMERICA</b>	<b>209 956</b>	<b>263 915</b>	<b>209 130</b>	<b>226 892</b>	<b>320 313</b>	<b>333 650</b>	<b>258 278</b>	<b>320 758</b>	<b>261 862</b>	<b>312 298</b>	<b>391 367</b>	<b>3 344 910</b>	<b>74 391</b>	<b>87 109</b>	
<b>TLCAN</b>	<b>170 169</b>	<b>211 580</b>	<b>156 441</b>	<b>198 788</b>	<b>255 239</b>	<b>267 150</b>	<b>204 087</b>	<b>264 532</b>	<b>216 050</b>	<b>239 212</b>	<b>332 939</b>	<b>2 720 472</b>	<b>25 519</b>	<b>61 443</b>	
Canadá	22 361	25 096	4 054	19 274	33 637	37 925	8 405	54 916	28 352	26 377	34 639	324 324	20 179	60 740	
Estados Unidos	147 787	186 484	152 386	179 514	221 602	229 225	195 683	209 616	187 698	212 835	298 300	2 396 126	5 340	511	
México	22	0	0	0	0	0	0	0	0	0	0	22	0	192	
<b>CAN</b>	<b>37 507</b>	<b>36 036</b>	<b>49 119</b>	<b>26 276</b>	<b>57 993</b>	<b>60 795</b>	<b>46 226</b>	<b>53 266</b>	<b>35 624</b>	<b>72 217</b>	<b>52 252</b>	<b>553 964</b>	<b>483</b>	<b>101</b>	
Bolivia	24 009	31 753	34 616	22 421	45 141	47 883	32 055	43 835	22 183	57 688	36 596	424 833	224	27	
Colombia	5 671	0	0	0	4 377	3 675	0	0	0	0	0	13 723	259	74	
Ecuador	7 827	4 283	14 503	3 854	8 475	9 238	14 171	9 430	13 441	14 529	15 657	115 408		0	
<b>MERCOSUR</b>	<b>1 975</b>	<b>16 207</b>	<b>3 570</b>	<b>1 318</b>	<b>6 779</b>	<b>5 377</b>	<b>7 394</b>	<b>2 960</b>	<b>10 187</b>	<b>831</b>	<b>5 300</b>	<b>67 333</b>	<b>0</b>	<b>11</b>	
Argentina	1 975	16 207	3 570	1 318	6 779	5 377	362	2 960	10 187	831	5 300	60 301		0	
Brasil	0	0	0	0	0	0	7 032	0	0	0	0	7 032	0	11	
Resto MERCOSUR															
Chile	305	93	0	511	301	38	0	0	0	38	187	1 593	48 364	25 522	
Mdo. Común de Centro América														0	
<b>CARICOM</b>	<b>0</b>	<b>0</b>	<b>0</b>	<b>0</b>	<b>0</b>	<b>290</b>	<b>0</b>	<b>0</b>	<b>0</b>	<b>0</b>	<b>0</b>	<b>290</b>		<b>0</b>	
Resto de América	0	0	0	0	0	0	571	0	0	0	688	1 259	25	31	
<b>EUROPA</b>	<b>53 986</b>	<b>83 756</b>	<b>70 945</b>	<b>102 553</b>	<b>93 881</b>	<b>82 696</b>	<b>100 079</b>	<b>61 583</b>	<b>70 720</b>	<b>74 655</b>	<b>154 474</b>	<b>1 007 304</b>	<b>62 541</b>	<b>60 454</b>	
<b>UNION EUROPEA</b>	<b>12 882</b>	<b>18 122</b>	<b>3 676</b>	<b>18 677</b>	<b>4 083</b>	<b>20 010</b>	<b>5 379</b>	<b>29 020</b>	<b>5 494</b>	<b>8 187</b>	<b>32 307</b>	<b>166 810</b>	<b>35 798</b>	<b>60 044</b>	
Alemania	0	85	0	3	0	0	0	3	0	0	0	92	16 631	33 740	
Bélgica - Luxemburgo	85	19	0	81	125	15	141	47	72	96	304	1 030	936	627	
Dinamarca	135	5	499	474	384	168	1 090	306	144	167	138	3 641	834	0	
España	2 422	1 446	214	1 494	510	1 287	881	766	2 190	5 242	4 391	22 572	1 483	50	
Finlandia	0	0	0	0	48	54	227	186	234	9	541	1 482	12 734	13 770	
Francia	0	0	0	0	0	0	0	0	0	0	380	380	393	303	
Italia	7 523	14 130	18	7 231	0	14 516	264	25 202	0	0	23 497	96 520	165	52	
Lituania	2 718	2 436	2 928	2 749	3 016	3 140	2 550	2 511	2 855	2 673	2 699	33 022		0	
Países Bajos	0	0	0	0	0	0	0	0	0	0	136	136	2 621	2 124	
Reino Unido	0	0	0	0	0	0	225	0	0	0	0	225	0	1 006	
Suecia	0	0	16	16	0	0	0	0	0	0	0	32	0	8 371	
Resto Unión Europea	0	0	0	6 628	0	831	0	0	0	0	220	7 678		0	
<b>Otros Países</b>	<b>41 104</b>	<b>65 634</b>	<b>67 269</b>	<b>83 877</b>	<b>89 798</b>	<b>62 685</b>	<b>94 701</b>	<b>32 563</b>	<b>65 226</b>	<b>66 468</b>	<b>122 167</b>	<b>840 494</b>	<b>26 743</b>	<b>410</b>	
Suiza	33 111	65 634	64 577	76 019	89 359	53 242	94 353	32 407	65 226	66 468	107 655	797 054		0	
Bulgaria	0	0	0	2 390	0	0	347	0	0	0	0	2 737	21 777	0	
Noruega													3 238	0	
Rumania	7 913	0	2 692	5 468	0	9 141	0	0	0	0	11 732	36 945	137	0	
Rusia	0	0	0	0	0	0	0	83	0	0	2 348	2 431	0	410	
Turquia	80	0	0	0	0	0	0	73	0	0	326	479	1 591	0	
Resto de Europa	0	0	0	0	440	302	0	0	0	0	107	849		0	
<b>Asia</b>	<b>18 912</b>	<b>24 892</b>	<b>24 690</b>	<b>29 583</b>	<b>13 606</b>	<b>25 781</b>	<b>33 008</b>	<b>36 891</b>	<b>42 814</b>	<b>17 342</b>	<b>50 760</b>	<b>373 101</b>	<b>51 725</b>	<b>74 494</b>	
China	11 660	2 267	16 587	15 205	2 866	7 783	23 056	25 106	13 786	14 374	19 687	172 097	32 651	20 500	
Corea del Sur	0	31	0	31	99	126	237	240	0	243	238	1 245	0	27 962	
Hong Kong	0	0	0	0	0	0	0	0	18 058	0	0	18 058		0	
India	202	59	159	2 754	4	0	135	200	99	249	319	4 409		0	
Indonesia	0	0	0	0	0	0	0	376	0	0	0	376	0	419	
Japón	0	0	0	0	0	0	3 340	0	0	0	0	3 340	19 074	24 646	
Taiwan	3 286	2 421	182	900	750	1 187	1 232	1 534	1 599	1 619	8 811	26 691	0	780	
Resto de Asia	3 764	20 114	7 761	10 693	9 887	16 686	5 009	9 434	9 273	857	21 704	146 886	0	187	
<b>AFRICA</b>														<b>0</b>	
<b>OCEANIA</b>	<b>12 719</b>	<b>0</b>	<b>0</b>	<b>0</b>	<b>15 404</b>	<b>16 324</b>	<b>0</b>	<b>0</b>	<b>0</b>	<b>20 123</b>	<b>0</b>	<b>64 570</b>		<b>0</b>	
<b>RESTO DE MUNDO</b>														<b>0</b>	
<b>TOTAL</b>	<b>295 573</b>	<b>372 563</b>	<b>304 764</b>	<b>359 029</b>	<b>443 204</b>	<b>458 450</b>	<b>391 365</b>	<b>419 232</b>	<b>375 396</b>	<b>424 417</b>	<b>596 601</b>	<b>4 789 886</b>	<b>188 657</b>	<b>222 058</b>	



**CUADRO 8**

**ANCASH: IMPORTACIONES FOB POR EL PUERTO DE CHIMBOTE  
(Miles de US\$)**

RUBROS	2005											2006	
	FEB	MAR	ABR	MAY	JUN	JUL	AGO	SEP	OCT	NOV	DIC	ENE	FEB
<b>I. BIENES DE CONSUMO</b>	0	0	0	0	0	0	0	0	0	0	0	0	0
<b>II. INSUMOS</b>	8 969	0	2 504	4 399	2 780	6 307	8 157	9 223	4 463	2 247	2 265	1 731	14 861
Comb. Lubric.y conexos	0	0	0	0	0	0	0	0	0	0	0	0	0
Agropecuario	0	0	0	0	0	0	0	0	0	0	0	0	0
Industria	8 969	0	2 504	4 399	2 780	6 307	8 157	9 223	4 463	2 247	2 265	1 731	14 861
Otros	0	0	0	0	0	0	0	0	0	0	0	0	0
<b>III. BIENES DE CAPITAL</b>	0	0	0	0	0	0	0	0	0	0	0	0	0
Agropecuario	0	0	0	0	0	0	0	0	0	0	0	0	0
Industria	0	0	0	0	0	0	0	0	0	0	0	0	0
Equipos de Transporte	0	0	0	0	0	0	0	0	0	0	0	0	0
Otros	0	0	0	0	0	0	0	0	0	0	0	0	0
<b>IV. OTROS BIENES 1/</b>	0	0	0	0	0	0	0	0	0	0	0	0	0
<b>TOTAL</b>	<b>8 969</b>	<b>0</b>	<b>2 504</b>	<b>4 399</b>	<b>2 780</b>	<b>6 307</b>	<b>8 157</b>	<b>9 223</b>	<b>4 463</b>	<b>2 247</b>	<b>2 265</b>	<b>1 731</b>	<b>14 861</b>

FUENTE: ADUANA - CHIMBOTE

ELABORACION: BCRP. Sede Regional de Trujillo. Departamento de Estudios Económicos

CUADRO 9

**ANCASH: INGRESOS CORRIENTES DEL GOBIERNO CENTRAL**  
(Miles de nuevos soles)

2005												2006		2005	2006	Var %	Var %
ENE	FEB	MAR	ABR	MAY	JUN	JUL	AGO	SEP	OCT	NOV	DIC	ENE	FEB	Acumulado Ene-Feb	Acumulado Ene-Feb	Feb06-Feb05	Acum.
17 544	14 216	8 571	16 435	19 732	24 248	19 914	18 160	13 749	10 943	11 294	20 532	12 365	16 681	31 760	29 046	14.3	-10.6
6 290	3 418	3 773	9 306	5 418	7 475	5 209	4 444	3 323	3 107	3 351	7 937	5 122	5 302	9 707	10 424	51.1	5.0
2 846	993	1 222	2 078	1 410	1 848	1 417	1 543	1 107	1 225	1 186	2 792	2 102	1 228	3 839	3 330	20.4	-15.2
3 300	2 392	1 960	2 249	3 475	5 384	3 622	2 789	2 071	1 811	2 085	5 112	2 983	4 033	5 693	7 016	64.1	20.5
143	32	591	4 979	533	243	169	111	145	71	80	34	37	41	175	78	24.2	-56.6
4	3	84	2	65	2	3	2	3	87	66	3	2	1	6	3	-52.7	-49.5
10 452	10 113	3 451	4 700	11 969	14 541	10 550	11 411	8 375	5 967	5 416	11 186	6 172	10 690	20 565	16 862	2.9	-19.8
10 451	10 113	3 450	4 699	11 968	14 541	10 550	11 411	8 374	5 967	5 415	11 186	6 172	10 690	20 564	16 862	2.9	-19.8
6 598	4 501	3 449	3 670	9 103	13 014	7 195	6 299	3 080	3 492	4 154	11 181	4 889	3 751	11 099	8 640	-18.9	-23.9
3 854	5 612	1	1 030	2 865	1 526	3 355	5 112	5 294	2 475	1 262	5	1 283	6 939	9 465	8 222	20.4	-15.1
0	0	1	1	1	1	0	0	0	0	0	0	0	0	1	0	-78.0	-85.7
800	682	1 263	2 427	2 281	2 230	4 152	2 303	2 049	1 782	2 461	1 405	1 070	688	1 482	1 757	-1.9	15.9
374	540	354	308	633	392	498	310	348	346	268	198	376	279	914	655	-49.6	-29.9
17 919	14 755	8 925	16 743	20 366	24 641	20 412	18 470	14 097	11 289	11 562	20 729	12 741	16 961	32 674	29 701	11.9	-11.1

FUENTE: Superintendencia Nacional de Administración Tributaria - SUNAT  
Elaboración: BCRP. Sede Regional Trujillo. Departamento de Estudios Económicos

CUADRO 10

ANCASH: PRODUCCIÓN AGROPECUARIA (T.M.)

	2005												2006		
	ENE	FEB	MAR	ABR	MAY	JUN	JUL	AGO	SEP	OCT	NOV	DIC	ENE	FEB	
<b>AGRÍCOLA</b>															<b>AGRÍCOLA</b>
Arroz	0	3 100	7 080	4 068	1 500	0	0	0	0	0	0	0	0	4 100	Arroz
Trigo	0	0	0	0	144	4 286	9 203	3 269	399	0	0	0	0	0	Trigo
Maíz amiláceo	933	949	1 166	2 196	3 312	4 660	834	30	40	18	4	5	94	789	Maíz amiláceo
Frijol grano seco	42	123	131	161	98	98	62	155	103	101	54	0	43	85	Frijol grano seco
Papa	8 478	16 097	24 744	27 112	18 909	11 933	2 639	2 767	2 754	1 087	661	952	5 598	12 382	Papa
Caña de azúcar	36 908	51 824	24 590	37 871	28 464	46 292	47 909	57 497	55 983	56 283	46 163	0	14 633	42 673	Caña de azúcar
Maíz amarillo duro	4 033	4 484	3 054	2 610	7 058	8 589	11 327	8 854	9 182	7 519	6 317	7 600	3 253	4 149	Maíz amarillo duro
Cebada	0	0	0	0	122	3 638	7 892	3 057	343	0	0	0	0	0	Cebada
Algodón	0	3 250	3 000	1 900	1 400	0	0	0	0	0	570	685	0	3 180	Algodón
Espárrago	447	463	464	445	451	462	487	481	488	501	546	599	449	533	Espárrago
<b>Otros agrícolas</b>															<b>Otros agrícolas</b>
Yuca	0	0	88	315	657	1 344	1 048	1 010	823	399	305	50	165	0	Yuca
Camote	170	1 560	823	166	1 600	1 086	431	736	2 540	2 450	540	40	220	1 390	Camote
Arveja grano seco	0	0	0	18	24	164	264	144	16	2	0	0	0	24	Arveja grano seco
Haba grano seco	0	0	7	46	131	490	387	150	29	0	0	0	0	0	Haba grano seco
Oca	0	0	0	12	78	1 013	1 143	973	479	72	0	0	0	0	Oca
Olluco	62	390	717	1 739	1 922	1 386	584	176	269	75	160	50	0	59	Olluco
Quinua	0	0	12	18	63	133	120	32	0	0	0	0	0	1 000	Quinua
<b>PECUARIO</b>															<b>PECUARIO</b>
Carne de ave	339	347	348	366	344	344	349	346	357	358	360	361	355	356	Carne de ave
Carne de vacuno	509	518	520	542	530	533	554	566	580	576	578	592	547	551	Carne de vacuno
Carne de porcino	87	88	89	89	93	95	95	96	97	89	89	88	71	71	Carne de porcino
Carne de ovino	74	75	76	77	78	78	80	82	82	82	82	82	81	81	Carne de ovino
Carne de caprino	16	17	17	18	18	18	19	19	15	14	14	14	15	15	Carne de caprino
Leche	1 479	1 555	1559.9	1 498	1 454	1 432	1 436	1 421	1 457	1 460	1 462	1 469	1 534	1 545	Leche
Huevo	27	28	28	25	25	27	25	25	25	26	26	27	27	28	Huevo

FUENTE: Dirección Regional de Agricultura / Ministerio de Agricultura.  
 Elaboración: BCRP. Sede Regional Trujillo. Departamento de Estudios Económicos

CUADRO 11

**ANCASH: PRODUCCIÓN PESQUERA  
(T.M.)**

PRODUCTOS	2005												2006		PRODUCTOS
	ENE	FEB	MAR	ABR	MAY	JUN	JUL	AGO	SEP	OCT	NOV	DIC	ENE	FEB	
<b>PARA CONSUMO HUMANO DIRECTO</b>	<b>19 825</b>	<b>11 254</b>	<b>1 936</b>	<b>1 837</b>	<b>1 726</b>	<b>1 764</b>	<b>3 114</b>	<b>3 478</b>	<b>1 966</b>	<b>3 001</b>	<b>4 330</b>	<b>11 634</b>	<b>33 210</b>	<b>32 461</b>	<b>PARA CONSUMO HUMANO DIRECTO</b>
Fresco	1 575	1 202	968	809	461	471	649	564	489	634	967	1 853	1 508	1 047	Fresco
Congelado	1 371	1 031	3 333	680	1 279	1 111	744	1 298	509	1 153	482	967	1 057	816	Congelado
Conservas	18 250	10 052	968	1 028	1 265	1 293	1 721	1 616	968	1 214	1 883	8 104	30 645	30 598	Conservas
<b>PARA HARINA DE PESCADO</b>	<b>31</b>	<b>0</b>	<b>0</b>	<b>195 118</b>	<b>694 724</b>	<b>238 467</b>	<b>336 618</b>	<b>0</b>	<b>7</b>	<b>0</b>	<b>765 388</b>	<b>39 077</b>	<b>3 051</b>	<b>3 576</b>	<b>PARA HARINA DE PESCADO</b>
Anchoveta	31	0	0	195 118	694 724	238 467	336 618	0	7	0	765 388	39 077	0	0	Anchoveta
Otras Especies	0	0	0	0	0	0	0	0	0	0	0	0	3 051	36 037	Otras Especies

FUENTE: DIRECCION REGIONAL DE PESQUERIA  
Elaboración: BCRP. Sede Regional Trujillo. Departamento de Estudios Económicos

CUADRO 12

ANCASH: PRODUCCIÓN MINERA 1/

MINERIA METÁLICA	2005												2006		MINERIA METÁLICA
	ENE	FEB	MAR	ABR	MAY	JUN	JUL	AGO	SEP	OCT	NOV	DIC	ENE	FEB	
Molibdeno (TMF)	239	402	637	396	510	551	613	417	668	1020	369	900	718	435	Molibdeno (TMF)
Cobre (TMF)	31 053	30 201	33 559	30 301	32 777	31 363	28 269	32 881	28 202	38 370	26 409	40 857	34 601	26 013	Cobre (TMF)
Plomo (TMF)	1 756	1 736	1 885	1 864	1 724	1 388	1 488	1 404	1 729	2 019	1 886	1 754	1 628	1 664	Plomo (TMF)
Zinc (TMF)	30 372	31 312	21 756	31 918	26 488	20 779	25 719	23 444	26 261	7 708	23 198	8 239	8 531	25 655	Zinc (TMF)
Plata (KGF)	51 879	48 504	31 653	45 851	30 337	44 922	27 537	44 516	31 625	32 884	43 679	35 078	32 072	32 105	Plata (KGF)
Oro (KGF)	1 713	1 310	1 543	1 393	1 519	1 939	1 627	1 640	1 505	1 804	2 340	1 275	1 443	1 348	Oro (KGF)

1/ Cifras preliminares

FUENTE: DGM/DPDM/Estadística Minera

Elaboración: BCRP. Sede Regional Trujillo. Departamento de Estudios Económicos

CUADRO 13

**ANCASH: PRODUCCIÓN MANUFACTURERA**  
(Variaciones porcentuales)

	2005												2006		
	ENE	FEB	MAR	ABR	MAY	JUN	JUL	AGO	SEP	OCT	NOV	DIC	ENE	FEB	
<b>PRODUCTOS ALIMENTICIOS</b>	<b>-50.0</b>	<b>-13.1</b>	<b>-34.2</b>	<b>-4.4</b>	<b>-63.2</b>	<b>-29.4</b>	<b>-27.5</b>	<b>-8.2</b>	<b>-9.9</b>	<b>14.5</b>	<b>-32.5</b>	<b>-100.0</b>	<b>-69.0</b>	<b>-3.9</b>	<b>PRODUCTOS ALIMENTICIOS</b>
Azúcar	-50.0	-13.1	-34.2	-4.4	-63.2	-29.4	-27.5	-8.2	-9.9	14.5	-32.5	-100.0	-69.0	-3.9	Azúcar
<b>PRODUCTOS PESQUEROS</b>	<b>-42.4</b>	<b>-26.3</b>	<b>-63.3</b>	<b>-56.8</b>	<b>-9.6</b>	<b>-12.9</b>	<b>-12.4</b>	<b>-17.6</b>	<b>-23.6</b>	<b>-92.0</b>	<b>23.8</b>	<b>-15.5</b>	<b>3.4</b>	<b>144.1</b>	<b>PRODUCTOS PESQUEROS</b>
Conservas de pescado	-22.6	-19.3	-61.3	-60.4	301.7	363.8	470.9	-13.3	-19.4	15.7	219.7	409.2	2.0	129.9	Conservas de pescado
Harina de pescado	-88.3	-69.0	-85.3	-56.6	-10.0	-17.1	-14.8	-58.6	-71.9	-99.7	27.9	-48.4	95.6	273.1	Harina de pescado
Aceite de pescado	-93.9	-80.8	-92.3	-55.5	-30.0	-30.0	-30.9	-90.9	-85.7	-99.9	-45.4	-74.1	90.7	282.3	Aceite de pescado
<b>PRODUCTOS SIDERÚRGICOS</b>	<b>24.5</b>	<b>24.2</b>	<b>-42.2</b>	<b>-17.7</b>	<b>-0.2</b>	<b>33.9</b>	<b>12.9</b>	<b>-7.3</b>	<b>0.6</b>	<b>-3.0</b>	<b>26.6</b>	<b>-0.3</b>	<b>-2.0</b>	<b>17.0</b>	<b>PRODUCTOS SIDERÚRGICOS</b>
Planos	17.6	-25.0	-51.4	-51.3	-55.7	-44.6	0.6	-35.2	-29.1	-25.9	-2.0	-12.3	-14.9	30.4	Planos
No Planos	26.1	39.9	-39.4	-6.9	20.8	72.7	16.1	4.3	11.4	3.3	34.6	2.1	2.8	15.7	No Planos
<b>PRODUCTOS QUÍMICOS</b>	<b>-86.4</b>	<b>-33.3</b>	<b>-55.6</b>	<b>0.0</b>	<b>-60.9</b>	<b>-21.1</b>	<b>-15.8</b>	<b>-5.6</b>	<b>-5.0</b>	<b>20.0</b>	<b>-23.8</b>	<b>-100.0</b>	<b>38.0</b>	<b>2.3</b>	<b>PRODUCTOS QUÍMICOS</b>
Alcohol	-86.4	-33.3	-55.6	0.0	-60.9	-21.1	-15.8	-5.6	-5.0	20.0	-23.8	-100.0	38.0	2.3	Alcohol
<b>SUSTANCIAS QUÍMICAS IND.</b>	<b>-20.0</b>	<b>25.0</b>	<b>22.2</b>	<b>11.1</b>	<b>11.1</b>	<b>0.0</b>	<b>0.0</b>	<b>44.4</b>	<b>30.0</b>	<b>0.0</b>	<b>20.0</b>	<b>75.0</b>	<b>57.6</b>	<b>28.0</b>	<b>SUSTANCIAS QUÍMICAS IND.</b>
Acetileno	-20.0	25.0	22.2	11.1	11.1	0.0	0.0	44.4	30.0	0.0	20.0	75.0	57.6	28.0	Acetileno
<b>TOTAL</b>	<b>-24.2</b>	<b>-1.4</b>	<b>-48.7</b>	<b>-48.4</b>	<b>-9.8</b>	<b>-2.2</b>	<b>-7.7</b>	<b>-9.4</b>	<b>-3.8</b>	<b>-59.4</b>	<b>22.7</b>	<b>-12.8</b>	<b>-4.7</b>	<b>28.2</b>	<b>TOTAL</b>
<b>MEMO:</b>															<b>MEMO:</b>
Procesadoras de Recursos Primarios	-43.2	-23.8	-58.7	-65.4	-11.1	-14.1	-13.2	-14.4	-17.1	-86.1	22.2	-25.8	-10.1	66.8	Procesadoras de Recursos Primarios
Resto Industria	23.8	23.9	-42.2	-17.5	-0.5	33.6	12.7	-7.2	0.6	-2.9	26.3	-0.3	-1.8	13.4	Resto Industria

FUENTE. Empresas Industriales  
Elaboración: BCRP. Sede Regional Trujillo. Departamento de Estudios Económicos

CUADRO 14

**ANCASH: ÍNDICE DE PRECIOS AL CONSUMIDOR EN LA CIUDAD DE CHIMBOTE  
(BASE 1994=100)**

	PONDERACION	2005											2006	
		FEB	MAR	ABR	MAY	JUN	JUL	AGO	SEP	OCT	NOV	DIC	ENE	FEB
<b>Índice General</b>	100.0	174.8	177.0	177.3	178.6	179.4	179.3	179.2	180.0	179.5	178.6	179.3	179.8	180.6
.Alimentos y Bebidas	54.7	159.6	162.4	163.3	165.7	166.1	166.5	164.4	164.5	163.6	162.0	163.8	164.7	166.1
.Vestido y Calzado	7.2	180.4	180.5	180.6	180.5	180.5	180.5	180.5	180.5	180.5	180.5	180.4	180.4	180.6
.Alquiler de Vivienda, Comb. y Elect.	10.9	240.1	245.4	245.4	244.5	249.9	247.1	157.4	263.7	263.6	263.3	262.6	263.1	263.1
.Muebles, Enseres y Mant. Viv.	4.4	152.7	152.7	152.7	152.7	153.0	153.1	153.1	153.1	153.1	153.1	153.2	153.3	153.3
.Cuidado salud y Serv. Médicos	2.1	217.0	217.0	217.0	217.0	217.0	217.0	217.0	217.0	217.4	217.1	209.8	207.6	207.6
.Transportes y Comunicaciones.	8.9	199.2	199.6	198.5	198.5	197.8	198.7	198.2	198.2	198.2	198.2	198.5	198.6	198.6
.Esparc, Divers. Serv. Cult. y Ens.	5.3	172.0	173.3	173.3	173.3	173.3	172.0	172.0	172.0	172.0	173.8	172.8	172.8	173.2
.Otros Bienes y Servicios	6.6	156.5	156.2	156.2	156.2	156.8	156.8	156.8	156.8	156.9	157.1	154.4	155.2	155.3

FUENTE: INEI - Chimbote

Elaboración: BCRP. Sede Regional Trujillo. Departamento de Estudios Económicos

CUADRO 15

**HUARAZ: EMPLEO FORMAL URBANO EN EMPRESAS DE 10 Y MÁS TRABAJADORES,  
POR SECTORES ECONÓMICOS**

(Variación porcentual respecto al mismo mes año anterior)

Año	Mes	Extractivo	Electri.Gas y Agua	Comercio	Tranp. Y Comunic.	Servicios	Total
2004	Ene	33.0	2.8	20.5	-2.9	2.3	17.8
	Feb	28.0	9.9	18.9	-3.6	7.9	17.1
	Mar	21.1	26.0	13.8	-6.3	11.8	13.2
	Abr	13.4	0.5	12.7	-2.9	10.7	9.5
	May	27.2	-1.5	6.1	-4.2	18.0	15.9
	Jun	20.0	5.4	1.5	-5.5	23.2	14.3
	Jul	18.4	-1.6	-8.1	-12.9	23.9	11.6
	Ago	15.6	0.0	-6.5	-11.6	12.1	8.0
	Sep	10.5	1.1	-11.5	10.5	1.8	3.3
	Oct	6.0	2.2	-8.5	-11.6	7.4	3.3
	Nov	6.6	-0.5	-6.6	-12.9	15.0	5.5
	Dic	21.0	-15.0	-6.9	-13.6	15.5	3.3
2005	Ene	-35.3	1.1	-6.8	-15.0	24.8	-14.0
	Feb	-22.3	0.0	-9.5	-17.6	7.8	-11.1
	Mar	-8.3	-2.1	-6.0	-16.4	4.2	-4.1
	Abr	-4.6	2.6	-3.3	-18.2	5.1	-1.2
	May	-23.6	1.7	-4.4	-17.7	-6.5	-13.3
	Jun	-19.1	-0.4	1.2	-16.0	-7.4	-10.4
	Jul	-13.8	10.1	4.9	-0.2	-5.4	-5.3
	Ago	-9.0	10.2	0.9	-3.0	18.4	1.8
	Sep	-12.3	12.7	7.4	-4.0	18.4	0.8
	Oct	-18.2	11.8	4.3	-4.0	2.2	-6.7
	Nov	-17.0	13.4	4.8	-1.1	-9.8	-9.1
	Dic	-27.8	9.6	2.4	-0.3	-11.3	-15.1
2006	Ene	20.7	9.8	4.1	1.5	-5.5	7.8
	Feb	10.7	9.0	7.8	5.0	-6.3	4.4

FUENTE: MTPE – DNPEFP – Encuesta Nacional de Variación Mensual del Empleo en empresas de 10 y más trabajadores de la actividad privada.

Nota: La información corresponde al primer día de cada mes.

Elaboración: BCRP. Sede Regional Trujillo. Departamento de Estudios Económicos



CUADRO 16

**CHIMBOTE: EMPLEO FORMAL URBANO EN EMPRESAS DE 10 Y MÁS TRABAJADORES,  
POR SECTORES ECONÓMICOS**

(Variación porcentual respecto al mismo mes año anterior)

Año	Mes	Extractivo	Industria	Electri.Gas y Agua	Comercio	Tranp. Y Comunic.	Servicios	Total
2004	Ene	-19.1	2.5	-5.4	8.6	-7.4	-0.8	<b>-0.7</b>
	Feb	-23.1	20.1	2.2	3.0	44.9	-0.1	<b>12.2</b>
	Mar	-14.4	-11.4	-3.1	3.1	39.0	8.5	<b>-2.2</b>
	Abr	10.4	13.3	-11.8	4.0	0.4	15.9	<b>13.4</b>
	May	-3.1	5.9	-9.9	0.1	-10.6	15.5	<b>4.3</b>
	Jun	10.8	2.8	-8.7	-7.2	5.9	16.3	<b>5.9</b>
	Jul	17.8	-3.9	-20.1	-12.0	-22.5	11.0	<b>0.3</b>
	Ago	16.6	-9.0	-22.1	-14.1	43.4	9.5	<b>-1.8</b>
	Sep	-24.5	-12.8	-22.7	-15.1	43.1	10.0	<b>-8.1</b>
	Oct	-30.4	23.3	-24.9	-15.6	62.0	11.6	<b>9.5</b>
	Nov	n.d.	n.d.	n.d.	n.d.	n.d.	n.d.	<b>0.4</b>
	Dic	-13.8	1.4	-22.5	-15.2	-1.7	18.6	<b>0.4</b>
2005	Ene	9.1	-1.5	-10.7	-13.3	21.8	38.9	<b>7.0</b>
	Feb	-15.1	-3.6	-18.2	-9.1	-27.7	23.6	<b>-4.3</b>
	Mar	-26.1	6.5	-15.6	-8.2	-14.6	12.4	<b>0.2</b>
	Abr	-57.5	-11.7	-11.5	-10.1	36.4	11.3	<b>-11.9</b>
	May	-17.7	-4.1	-13.3	-8.5	49.5	10.0	<b>-1.5</b>
	Jun	-17.8	4.8	-15.7	-2.5	19.4	6.2	<b>1.5</b>
	Jul	-32.8	2.6	-14.0	4.3	102.2	9.6	<b>1.4</b>
	Ago	-22.1	11.2	-13.0	2.1	53.7	26.4	<b>11.2</b>
	Sep	-7.4	1.7	-8.6	4.5	38.2	9.4	<b>3.8</b>
	Oct	3.7	-9.3	-4.9	2.6	-17.9	11.3	<b>-4.1</b>
	Nov	-37.9	6.0	1.2	0.3	-23.1	9.6	<b>-2.9</b>
	Dic	2.4	7.3	0.0	-1.5	20.5	7.0	<b>5.1</b>
2006	Ene	-16.9	3.3	-0.4	-1.5	-2.0	11.0	<b>0.0</b>
	Feb	28.2	1.9	4.1	-1.4	6.6	9.4	<b>4.8</b>

FUENTE: MTPE – DNPEFP – Encuesta Nacional de Variación Mensual del Empleo en empresas de 10 y más trabajadores de la actividad privada.

Nota: La información corresponde al primer día de cada mes.

Elaboración: BCRP. Sede Regional Trujillo. Departamento de Estudios Económicos