



BANCO CENTRAL DE RESERVA DEL PERÚ

SEDE REGIONAL TRUJILLO

**SÍNTESIS MENSUAL DE ANCASH
ENERO 2006**

SECCIÓN ESTUDIOS ECONÓMICOS

CONTENIDO

INTRODUCCIÓN.....	2
I. INFLACIÓN.....	3
II. PRODUCCIÓN.....	4
1. Producción Agropecuaria.....	4
2. Producción Pesquera.....	7
3. Producción Minera.....	8
4. Producción Manufacturera.....	9
5. Construcción.....	10
6. Aspectos Laborales.....	11
III. SECTOR EXTERNO.....	13
IV. FINANZAS PÚBLICAS.....	14
1. Gobierno Central.....	14
2. Gobierno Regional	16
V. MONEDA Y CRÉDITO.....	15
1. Depósitos en el Sistema Financiero.....	15
2. Crédito al Sector Privado.....	15
3. Tasas de Interés.....	17
VI. INFORMACIÓN ESTADÍSTICA	19
Cuadro 1. Depósitos y Obligaciones del Sistema Financiero.....	20
Cuadro 2. Depósitos en las Entidades Financieras Ubicadas por Ciudades.....	21
Cuadro 3. Crédito del Sistema Financiero al Sector Privado.....	22
Cuadro 4. Colocaciones de las Entidades Financieras Ubicadas por Ciudades.....	23
Cuadro 5. Cartera Pesada en el Sistema Financiero.....	24
Cuadro 6. Morosidad de las Entidades Financieras Ubicadas por Ciudades.....	25
Cuadro 7. Exportaciones FOB por el puerto de Chimbote.....	26
Cuadro 8. Importaciones FOB por el puerto de Chimbote.....	27
Cuadro 9. Ingresos Corrientes del Gobierno Central.....	28
Cuadro 10. Producción Agropecuaria.....	29
Cuadro 11. Producción Pesquera.....	30
Cuadro 12. Producción Minera.....	31
Cuadro 13. Producción Manufacturera	32
Cuadro 14. Índice de Precios al Consumidor en la ciudad de Chimbote.....	33
Cuadro 15. Empleo Formal Urbano en Empresas de 10 y más Trabajadores en la ciudad de Huaraz, por Sector Económico.....	34
Cuadro 16. Empleo Formal Urbano en Empresas de 10 y más Trabajadores en la ciudad de Chimbote, por Sector Económico.....	35

DIRECCIÓN EN INTERNET

<http://www.bcrp.gob.pe/sucursales.htm>

INTRODUCCIÓN

En enero, la **inflación** en las ciudades de Huaraz y Chimbote fue disímil. En el primer caso fue negativa en 0,34 y en el segundo caso positiva en 0,31 por ciento.

La **actividad productiva** regional declinó en el mes 10,5 por ciento, con relación a similar mes del año previo, sustentado en la contracción de los sectores, agropecuario (-29,3 por ciento), minería (-16,7 por ciento) y manufactura (-4,7 por ciento), que contrarrestaron el alza que registraron la pesca (60,7 por ciento) y la construcción (10,7 por ciento)

El **empleo formal urbano** en empresas de 10 y más trabajadores, creció 7,8 por ciento en la ciudad de Huaraz, mientras que en la ciudad de Chimbote mantuvo su nivel, con relación a igual mes del año previo.

Las **exportaciones** totalizaron en el mes US\$ 188,7 millones, 7,8 por ciento por

encima del valor exportado, en enero del 2005.

En cuanto a las **importaciones**, sumaron US\$ 3,5 millones, 52,8 por ciento por encima de lo registrado en enero del pasado año.

En el sector fiscal, los **ingresos corrientes** del Gobierno Central totalizaron S/. 12,7 millones, 30,0 por ciento, por debajo de lo recaudado en enero del pasado año. Por su parte los **gastos** del Gobierno Regional aumentaron en el mes 10,0 por ciento, respecto a igual mes del 2005.

En el sistema financiero, los **depósitos** y el **crédito** disminuyeron en 2,2 y 2,9 por ciento, respectivamente. En cuanto a la **cartera atrasada**, registró en el mes un nivel de 13,0 por ciento.

I. INFLACIÓN

En enero, el IPC de la ciudad de **Huaraz** disminuyó 0,34 por ciento; sin embargo, acumula en los últimos doce meses una variación anual de 3,09 por ciento.

Por su parte, en la ciudad de **Chimbote**, la inflación del mes fue de 0,31 por ciento y del año 1,77 por ciento.

CUADRO N° 1

ANCASH: INFLACIÓN EN LAS PRINCIPALES CIUDADES

ENERO	Huaraz	Chimbote
Var. % mensual 1/	-0.34	0.31
Var. % acumulada 2/	-0.34	0.31
Var. % anual 3/	3.09	1.77

1/ Respecto al mes de diciembre.

2/ De enero.

3/ Últimos doce meses.

FUENTE: INEI – Chimbote y Huaraz

GRÁFICO N° 1

INFLACIÓN ÚLTIMOS DOCE MESES (Variación anualizada)

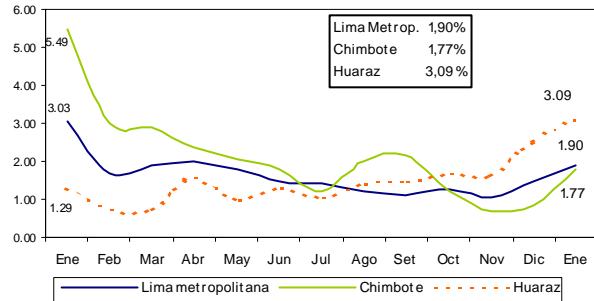

La inflación mensual en la ciudad de Chimbote se sustentó en el aumento de precios de los grupos de Alimentos y Bebidas (0,57 por ciento); Otros Bienes y Servicios (0,28 por ciento); Alquileres de Vivienda, Combustible y Electricidad (0,20 por ciento); Muebles, Enseres y Mantenimiento de Vivienda (0,07 por ciento); Transportes y Comunicaciones (0,05 por ciento); Vestido y Calzado (0,01 por ciento)

En la variación anual de precios, contribuyeron al alza los grupos de Alquileres (9,57 por ciento); Alimentos y Bebidas (1,07); Esparcimiento y Diversión (0,40 por ciento); Muebles, Enseres y Mantenimiento de Vivienda (0,37 por ciento) y Vestido y Calzado (0,04 por ciento)

CUADRO N° 2
CHIMBOTE: INFLACIÓN POR GRANDES GRUPOS DE CONSUMO – ENERO 2006
(Año Base 1994 =100)

	INDICE	VARIACIÓN PORCENTUAL		
		MENSUAL	ACUMULADA	ANUAL
1. Alimentos y Bebidas	164.70	0.57	0.57	1.07
2. Vestido y Calzado	180.44	0.01	0.01	0.04
3. Alq. Viv. Combust. y Electric.	263.14	0.20	0.20	9.57
4. Muebles, Enser. Manten. Viv.	153.27	0.07	0.07	0.37
5. Cuidados, Conserv. De la Salud	207.64	-1.04	-1.04	-4.32
6. Transportes y Comunicaciones	198.62	0.05	0.05	-0.30
7. Espar. Divers. Serv. Cult. y Ens.	172.83	0.00	0.00	0.40
8. Otros Bienes y Servicios	155.16	0.28	0.28	-1.46

FUENTE: INEI – Chimbote

II. PRODUCCIÓN

La producción regional en enero decreció 10,5 por ciento, respecto a similar mes del pasado año, sustentado en la contracción habida en los sectores primarios, particularmente, el sector agropecuario (-29,3 por ciento), la minería (-16,7 por ciento) y la

manufactura procesadora de recursos primarios (-10,1 por ciento); incidiendo también los sectores no primarios, como la industria no primaria que se contrajo 1,8 por ciento.

CUADRO N° 3
ANCASH: VALOR BRUTO DE LA PRODUCCION
(variación real)

	Enero 2006
I. VBP Primario	-11.6
Agropecuario	-29.3
. Agrícola	-43.6
. Pecuario	4.7
Pesca	60.7
Minería metálica	-16.7
Procesadores de recursos primarios	-10.1
II. VBP No Primario	-1.2
Manufactura no primaria	-1.8
Construcción	10.7
VBP de Bienes	-10.5

Elaboración: BCRP, Sede Regional Trujillo. Departamento de Estudios Económicos

1. Producción Agropecuaria

La actividad agropecuaria se contrajo en enero 29,3 por ciento, básicamente por la caída de la actividad **agrícola** (-43,6 por ciento) que contrarrestó

el crecimiento del subsector **pecuario** (4,7 por ciento)

CUADRO N° 4
ANCASH: VALOR BRUTO DE PRODUCCION AGROPECUARIA
(Variación real %)

	ENERO	
	2005	2006
Subsector Agrícola	-20.1	-43.6
Subsector Pecuario	0.2	4.7
Sector Agropecuario	-15.0	-29.3

FUENTE: Dirección Regional de Agricultura

GRÁFICO N° 2

Ancash: Evolución del VBP Agropecuario 2006/2005
(variación real acumulada)



GRÁFICO N° 3

Ancash: Participación VBP Agrícola
(Enero 2006)

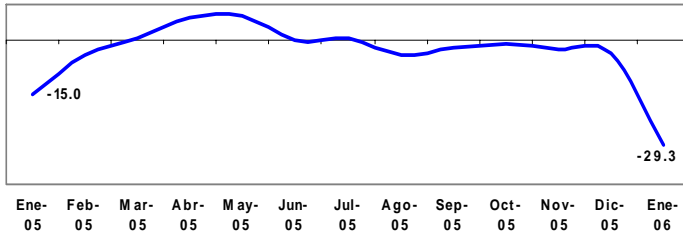
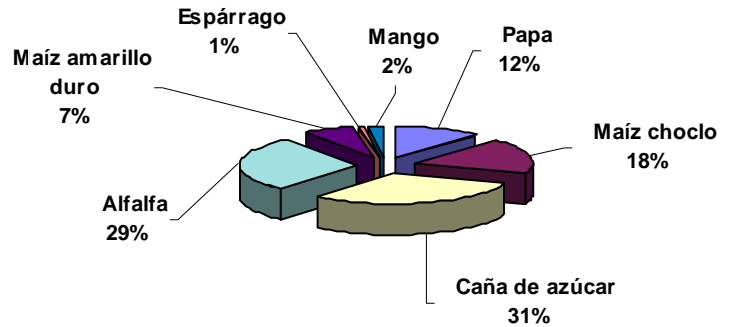

La contracción **agrícola** mensual se sustentó, principalmente, en la menor producción de caña de azúcar (-60,4 por

ciento), maíz choclo (-41,7 por ciento), papa (-34,0 por ciento), y maíz amarillo duro (-19,3 por ciento).

CUADRO N° 5
ANCASH: PRODUCCION AGRÍCOLA 1/
(Toneladas)

	ENERO			
	2005		2006	
	Cosechas (Has)	TM	Cosechas (Has)	TM
Papa	0	8 478	583	5 598
Algodón rama	0	0	0	0
Maíz choclo	0	14 927	838	8 708
Caña de azúcar	416	36 908	144	14 633
Alfalfa	488	13 759	488	13 755
Maíz amarillo duro	0	4 033	590	3 253
Maíz amiláceo	0	933	69	94
Arroz	0	0	0	0
Espárrago	105	447	105	449
Olluco	0	62	0	0
Trigo	0	0	0	0
Mango	105	1 015	104	1 005
Cebada	0	0	0	0
Yuca	0	0	0	165

FUENTE: Ministerio de Agricultura
1/ Cifras preliminares.

Elaboración: BCRP, Sede Regional Trujillo. Departamento de Estudios Económicos

En lo referente a la superficie sembrada de principales cultivos, el avance de la campaña (agosto – enero) registra un total de 50,3 mil hectáreas, 19,6 por ciento por debajo de lo sembrado en el mismo lapso de la campaña pasada, y se sustenta en la

menor instalación de maíz amiláceo (-3,4 mil has), papa (-3,4 mil has), cebada grano seco (-969 has), caña de azúcar (-815 has), trigo (-674 has). No obstante, aumentó la superficie sembrada de arroz (742 has) y frijol grano seco (28 has).

CUADRO N° 5
SUPERFICIE SEMBRADA EN ANCASH 1/
(HAS)

CULTIVOS	ENERO		CAMPAÑA AGRICOLA	
	2005	2006	2004/2005	2005/2006
CULTIVOS TRANSITORIOS	15,533	16,252	61,771	50,336
Arroz	0	70	2131	2873
Trigo	6191	6839	9720	9046
Maíz amiláceo	183	936	10398	6949
Frijol G.S	45	85	485	543
Papa	133	280	11008	7597
Maíz amarillo duro	1587	1161	5654	4992
Cebada	5555	5343	8367	7398
Algodón	0	0	1564	940
Otros	1839	1538	12444	9998
CULTIVOS PERMANENTES	77	0	815	0
Caña de azúcar	77	0	815	0
Total 2/	15,610	16,252	62,586	50,336

1/ Cifras preliminares.

2/ De agosto a enero.

3/ Principales cultivos

FUENTE: Dirección Regional de Agricultura.

Elaboración: BCRP, Sede Regional Trujillo. Departamento de Estudios Económicos

Por su parte, el crecimiento mensual del **subsector pecuario** se sustenta en la mayor producción de carne de ovino (8,8 por ciento), carne de vacuno (7,5 por ciento), carne de ave (4,8 por ciento), leche (3,7 por

ciento) y huevos (0,3 por ciento). Atenuaron el alza, la reducción en la producción de carne de porcino (19,0 por ciento), y carne de caprino (7,9 por ciento).

CUADRO N° 6

ANCASH: PRODUCCIÓN PECUARIA
(T.M.)

	ENERO		
	2005	2006	Var%
Ave	339	355	4.8
Vacuno	509	547	7.5
Porcino	87	71	-19.0
Caprino	16	15	-7.9
Ovino	74	81	8.8
Leche	1 479	1 534	3.7
Huevos	27	28	0.3

1/ Cifras preliminares.

FUENTE: Dirección Regional de Agricultura

Elaboración: BCRP, Sede Regional Trujillo. Departamento de Estudios Económicos

GRÁFICO N° 4
Participación en el VBP Pecuario
(Enero 2006)

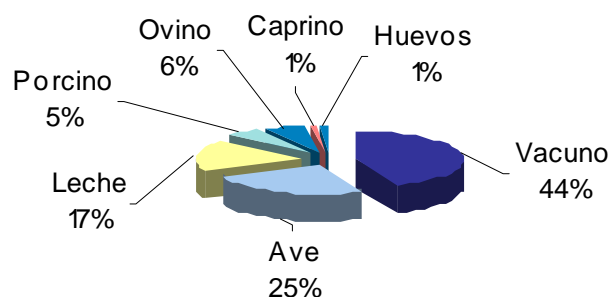

2. Producción Pesquera

En el primer mes del año, la actividad pesquera creció 60,7 por ciento, revirtiendo la tendencia decreciente registrada durante el 2005, donde declinó 16,9 por ciento. La mayor pesca para consumo humano directo (59,9 por ciento) sustenta la expansión del sector, destacando la orientada a la

elaboración de conservas (67,9 por ciento), atribuido a la mayor extracción de jurel (de 7,9 mil a 24,5 mil Tm.). Por su parte, la pesca industrial de anchoveta, al igual que el pasado año, se encuentra paralizada por la veda impuesta a la especie.

CUADRO N° 7
PRODUCCIÓN PESQUERA EN LA REGIÓN ANCASH 1/
(T.M.B.)

	ENERO		
	2005	2006	Var % 2/
Consumo Humano Directo	21,196	33,210	59.9
. Desembarque Fresco	1,575	1,508	-4.3
. Desembarque Congelado	1,371	1,057	-22.9
. Desembarque Conserva	18,250	30,645	67.9
Consumo Humano Indirecto	31	3,051	3/
. Anchoveta	31	0	-100.0
. Otras Especies	0	3,051	0.0
TOTAL	21,227	36,261	60.7

1/ Cifras preliminares.

2/ Variación en valores reales

3/ Variación superior al 1,000 por ciento

FUENTE: Dirección Regional de Pesquería.

Elaboración: BCRP, Sede Regional Trujillo. Departamento de Estudios Económicos

GRÁFICO N° 5
Ancash: Evolución del VBP Pesquero 2006/2005
(variación real acumulada)

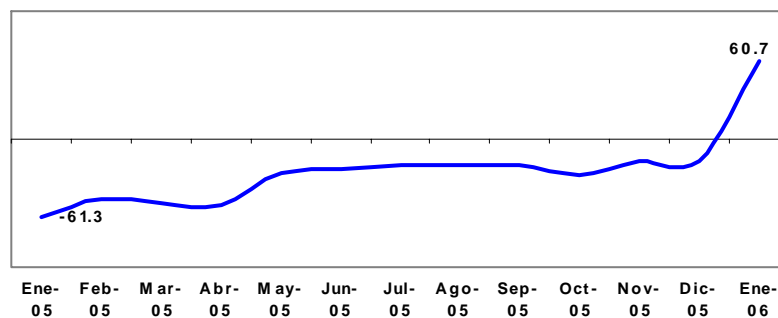

Elaboración: BCRP, Sede Regional Trujillo. Departamento de Estudios Económicos

3. Producción Minera

La producción minera metálica declinó en enero 16,7 por ciento, respecto a similar mes del año previo, básicamente, por la menor producción de zinc (-71,9 por ciento), plata (-38,2 por ciento), oro (-15,8 por ciento) y plomo (-7,6 por ciento), contrarrestando, la mayor producción de molibdeno (200,4 por

ciento) y cobre (11,4 por ciento). En el caso de los metálicos básicos, la reducción se produjo, principalmente, en las instalaciones de la empresa minera Antamina; en tanto que la contracción de los metales preciosos, se registró tanto en la mina Pierina (oro) como Antamina (plata).

GRÁFICO N° 6

Ancash: Evolución del VBP Minero 2006/2005
(variación real acumulada)

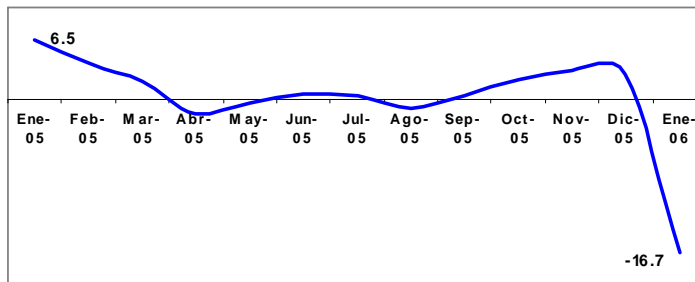

CUADRO N° 8

PRODUCCION MINERA EN ANCASH 1/

	ENERO		
	2005	2006	Var %
MINERIA METÁLICA			
Molibdeno (T.M.F.)	239	718	200.4
Cobre (T.M.F.)	31 053	34 601	11.4
Plomo (T.M.F.)	1 756	1 628	-7.3
Zinc (T.M.F.)	30 372	8 531	-71.9
Plata (KG. F.)	51 879	32 072	-38.2
Oro (KG. F.)	1 713	1 443	-15.8

1/ Cifras preliminares
FUENTE: DGM/DPM / Estadísticas Minera.

GRÁFICO N° 7

Participación en el VBP Minero
(Ene- 2006)

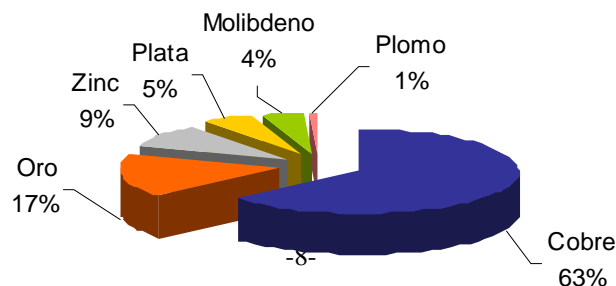

4. Producción Manufacturera

En el primer mes del año, la actividad manufacturera declinó 4,7 por ciento, respecto a enero del 2005, como resultado de la menor actividad de la industria procesadora de recursos primarios (-10,1 por ciento) y de la industria no primaria (-1,8 por ciento).

Subsector procesador de recursos primarios

La caída de este subsector (10,1 por ciento), se sustenta en la menor producción de azúcar (-69,0 por ciento) y de congelado de pescado (-32,0 por ciento); en el primer caso, por paralización de la producción por mantenimiento de planta en la empresa

Agroindustria San Jacinto, durante los 22 primeros días del mes y, en el caso del pescado congelado, por restricciones de materia prima.

Subsector industria no primaria

La industria no primaria, exhibió un retroceso de 1,8 por ciento atribuido a la menor actividad de la industria siderúrgica (-2,0 por ciento), particularmente en la producción de productos planos (-14,9 por ciento) y otros productos siderúrgicos (-22,2 por ciento); ambos por razones de mercado. Contrariamente, la producción de acetileno y alcohol etílico aumentaron en 57,6 por ciento y 38,8 por ciento, respectivamente.

CUADRO N° 9
Valor Bruto de la Producción Manufacturera
(Variación real) 1/

	ENERO	
	2005	2006
Procesadores recursos primarios	-44.2	-10.1
Industria no primaria	23.8	-1.8
Total Sector	-24.9	-4.7

1/ Variación con respecto al mismo periodo del año anterior.

FUENTE: Empresas Industriales

Elaboración: BCRP, Sede Regional Trujillo. Departamento de Estudios Económicos

GRÁFICO N° 8
Ancash: Evolución del VBP Manufactura 2006/2005
(variación real acumulada)

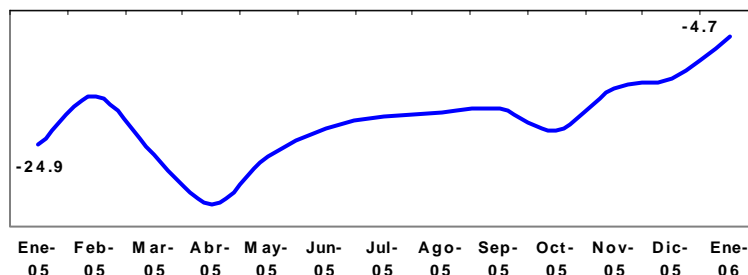

CUADRO N° 10
PRODUCCIÓN MANUFACTURERA DE PRINCIPALES PRODUCTOS 1/
 (Variaciones porcentuales)

DESCRIPCIONES	Unidad de medida	ENERO		
		2005	2006	Var. % 2/
<u>PRODUCTOS ALIMENTICIOS</u>				
Azúcar	Tm.	3 929	1 216	-69,0
<u>PRODUCTOS PESQUEROS</u>				
Conservas de pescado	Tm.	5 091	5 191	2,0
Pescado congelado	Tm.	772	525	-32,0
Harina de pescado	Tm.	1 743	3 409	95,6
Aceite de pescado	Tm.	118	225	90,7
<u>PRODUCTOS SIDERÚRGICOS</u>				
Planos	Tm.	2 951	2 510	-14,9
No Planos	Tm.	22 575	23 197	2,8
Otros	Tm.	3 400	<u>2 644</u>	<u>-22,2</u>
<u>PRODUCTOS QUÍMICOS</u>				
Alcohol etílico	Litros	45 610	63 305	38,8
<u>SUSTANCIAS QUÍMICAS INDUSTRIALES</u>				
Acetileno	Kgr.	6 846	10 792	57,6

1/ Cifras preliminares.

2/ Variación en valores reales

FUENTE: Empresas Industriales.

Elaboración: BCRP, Sede Regional Trujillo. Departamento de Estudios Económicos

4. Construcción

Al inicio del año, la construcción mantiene el dinamismo que exhibió en el pasado año (8,5 por ciento), al registrar un crecimiento de 10,7 por ciento, impulsado por

el mayor gasto público y privado en diversas obras, destacando el mejoramiento del ornato, obras de alcantarillado y el aumento de la autoconstrucción.

CUADRO N° 11
Principales indicadores del Sector Construcción

	ENERO		
	2005	2006	Var %
Despacho de cemento (T.m.)	7 911	7 551	-4.6
Venta de concreto (m3)	0	1 948	-

GRÁFICO N° 9

Ancash: Evolución del VBP Construcción 2006/2005
 (variación real acumulada)

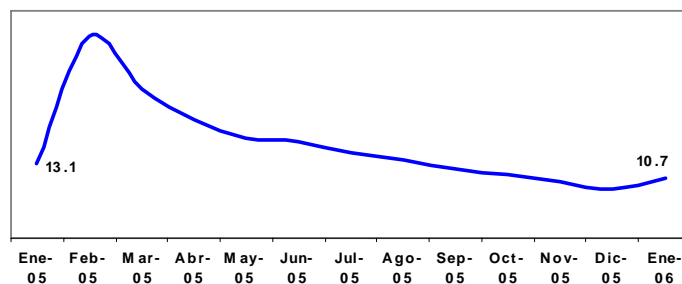

6. Aspectos Laborales

En enero, el empleo formal urbano en empresas de 10 y más trabajadores, aumentó 7,8 en la ciudad de Huaraz, respecto a similar mes del año previo, mientras que en la ciudad de Chimbote, el empleo se mantuvo estable.

La mayor demanda laboral en la ciudad de **Huaraz**, se explica, principalmente, por el aumento en el sector extractivo (20,7 por ciento) y en el sector

electricidad, gas y agua (9,8 por ciento). Por su parte, en **Chimbote**, si bien el nivel fue estable a nivel global, el empleo aumentó en los sectores servicios (11,0 por ciento) e industria (3,3 por ciento), pero declinó en los sectores extractivo (-16,9 por ciento), transporte, comunicaciones y almacenamiento (-2,0 por ciento), comercio (-1,5 por ciento) y electricidad, gas y agua (-0,4 por ciento).

CUADRO N° 12
Ciudad de Huaraz: Empleo Formal Urbano en Empresas de 10 y más Trabajadores por Sectores Económicos (Enero 2006)

Sectores Económicos	Distribución porcentual al mes de Mayo 2005 1/	Variación mensual (%) 2/	Variación anual (%) 3/
Extractivo	41.8	2.4	20.7
Electri. Gas y Agua	10.1	-3.5	9.8
Comercio	11.8	0.4	4.1
Transp. y Comunic.	4.8	1.0	1.5
Servicios	31.5	-10.1	-5.5
Total	100.0	-2.8	7.8
Total absoluto	2 115		

CUADRO N° 13
Ciudad de Chimbote: Empleo Formal Urbano en Empresas de 10 y más Trabajadores por sectores económicos (Enero 2006)

Sectores Económicos	Distribución porcentual al mes de Mayo 2005 1/	Variación mensual (%) 2/	Variación anual (%) 3/
Extractivo	18.0	-33.1	-16.9
Industria	46.2	-11.4	3.3
Electri. Gas y Agua	3.4	-0.2	-0.4
Comercio	6.5	0.2	-1.5
Transp. y Comunic.	5.9	-0.3	-2.0
Servicios	20.0	-10.3	11.0
Total	100.0	-13.3	0.0
Total absoluto	14 132		

1/ Última actualización del marco muestral, la cual se actualiza anualmente.

2/ Variación del empleo del mes de enero respecto al mes de diciembre.

3/ Variación anual del mes de enero respecto al mismo mes del año anterior.

4/ Enero del 2006, respecto a Diciembre 2004.

FUENTE: MTPE-DNPEFP. Encuesta Nacional de Variación Mensual del Empleo en empresas de 10 y más trabajadores de todos los sectores económicos excepto construcción.

En cuanto a las huelgas registradas en empresas con régimen laboral privado, se registró en enero una paralización que

involucró a 552 trabajadores, con una pérdida total de 48 576 horas hombre.

CUADRO N° 14
HUELGAS, TRABAJADORES COMPRENDIDOS Y HORAS HOMBRE PERDIDAS EN EL SECTOR PRIVADO
(Información Mensual)

2006	Huelgas	Trabajadores Comprendidos	Horas hombres perdidas
Enero	1	552	48,576
Acum. a Enero	1	552	48,576

II. SECTOR EXTERNO

1. EXPORTACIONES

Las exportaciones de Ancash, realizadas por diferentes puntos de embarque del país, totalizaron en enero US\$ 188,7 millones; 7,8 por ciento por encima de lo exportado en enero del 2005. Las exportaciones tradicionales se expandieron 9,9 por ciento, mientras las exportaciones no tradicionales se contrajeron -31,0 por ciento.

Las exportaciones tradicionales, que representan 96,8 por ciento de lo exportado en el mes, alcanzaron un valor US\$ 182,6 millones, destacando, de un lado el aumento

de la exportación de aceite de pescado (88,2 por ciento), oro (49,7 por ciento) y molibdeno (40,5 por ciento) mientras que de otro lado, se contrajo la exportación de Zinc (- 59,7 por ciento) y harina de pescado (-50,7 por ciento)

En el rubro de los no tradicionales, destacan la contracción de la exportación de arvejas frescas (-93,7 por ciento), frejolito fresco (-79,0 por ciento), p  prika (-61,0 por ciento) y productos sider  rgicos (-47,0 por ciento).

GR  FICO N   10

ANCASH: Evoluci  n de las Exportaciones Tradicionales y No Tradicionales (En Millones de US\$)

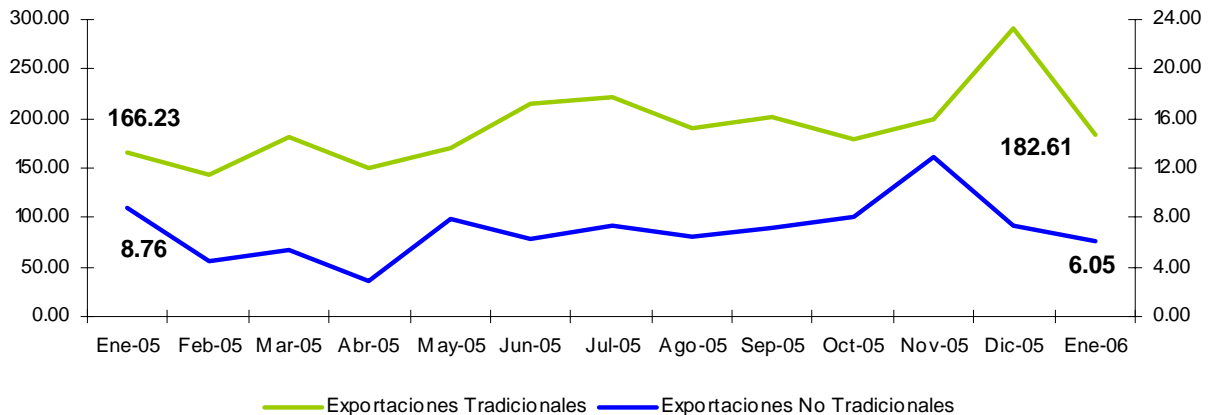

FUENTE: ADUANAS
Elaboraci  n: BCRP. Sede Regional Trujillo. Departamento de Estudios Econ  micos

CUADRO N° 15
EXPORTACIONES DE ANCASH POR TIPO DE PRODUCTO
(Valor FOB en miles de US\$)

TIPO	ENERO		
	2005	2006	Var %
<u>Exportaciones Tradicionales</u>	<u>166 234</u>	<u>182 611</u>	<u>9.9</u>
Azúcar			-.-
Harina de Pescado	37 353	18 417	-50.7
Cobre	62 444	82 279	31.8
Molibdeno	33 952	47 716	40.5
Zinc	15 100	6 084	-59.7
Oro	11 958	17 901	49.7
Aceite de Pescado	5 428	10 214	88.2
Otros Productos Tradicionales 1/	0		-.-
<u>Exportaciones No Tradicionales</u>	<u>8 762</u>	<u>6 045</u>	<u>-31.0</u>
<u>Productos Agropecuarios</u>	<u>556</u>	<u>587</u>	<u>5.7</u>
Espárragos Frescos	12	24	102.6
Espárragos Congelados	56	96	69.8
Verduras Frescas 2/	35	22	-36.2
Páprika	130	51	-61.0
Arvejas Frescas	23	1	-93.7
Frejolito Fresco	42	9	-79.0
Cebolla Fresca	23	21	-9.6
Flores Frescas 3/	124	69	-44.2
Oleoresina De Marigold y Paprika	0	0	-.-
Lechugas Frescas	46	63	37.3
Mango Fresco y Congelado	64	230	260.3
Otros productos Agropecuarios 4/	0	0	-.-
<u>Productos Hidrobiológicos</u>	<u>2 582</u>	<u>2 515</u>	<u>-2.6</u>
Pescado Congelado 5/	181	409	125.7
Conservas de Pescado	178	423	137.5
Mariscos Congelados 6/	0	133	-.-
Calamar y Pota Congelada	0		-.-
Conchas de Abanico	2 222	1 550	-30.2
<u>Demás Productos</u>	<u>5 625</u>	<u>2 943</u>	<u>-47.7</u>
Productos Siderurgicos 7/	5 520	2 926	-47.0
Maquinaria y Equipos	0	16	-.-
Muebles y Adornos en Madera	105		-100.0
Otros	1	0	-97.7
Total	<u>174 996</u>	<u>188 657</u>	<u>7.8</u>

- 1/ Cenizas de Zinc, Ferromolibdeno
 2/ Albahaca, Eneldo, Achicoria, Perejil, Perifollo, Tomillo
 3/ Gyphohila, Hortencias, Liatris, Rosas
 4/ Camote Congelado, Limon Fresco
 5/ Anchoqueta, Atun, Pejerrey, Perico
 6/ Abalon, Caracoles de Mar, Centolla, Navaja, Lapas, Langosta
 7/ Alcantarillas, Barras de Acero, Guardavias, Planchas, Tuberias

FUENTE: ADUANAS
 Elaboración: BCRP. Sede Regional Trujillo. Departamento de Estudios Económicos.

En cuanto al destino de las exportaciones, el 95,2 por ciento se han concentrado en nueve países; en primer lugar Chile, que adquiere el 25,6 por ciento del total, básicamente molibdeno; le siguen en

orden China (17,3 por ciento); Bulgaria (11,5 por ciento); Canadá (10,7 por ciento); Japón (10,1 por ciento); Alemania (8,8 por ciento); Finlandia (6,7 por ciento); Estados Unidos (2,8 por ciento) y Noruega (1,7 por ciento)

CUADRO N° 16
ANCASH: PRINCIPALES PAISES DESTINO Y PRINCIPAL PRODUCTO EXPORTADO
(ENE 2006)

País	% del Total	Principal Producto
Chile	25.6	Molibdeno
China	17.3	Molibdeno
Bulgaria	11.5	Cobre
Canadá	10.7	Oro
Japón	10.1	Cobre
Alemania	8.8	Cobre
Finlandia	6.7	Cobre
Estados Unidos	2.8	Molibdeno
Noruega	1.7	Aceite de pescado
Otros Países	4.8	Otros productos
Total	100.0	

FUENTE: ADUANAS
Elaboración: BCRP. Sede Regional Trujillo. Departamento de Estudios Económicos.

Las exportaciones según bloques económicos, muestran que en enero el APEC adquirió el 27,4 por ciento del total; la Unión Europea, el 19,0 por ciento; el Resto de

Europa, el 14,2 por ciento; el NAFTA-TLCAN, el 13,5 por ciento; la CAN, el 0,3 por ciento; y Otros, el 25,6 por ciento.

CUADRO N° 17
ANCASH: EXPORTACIONES POR BLOQUE ECONÓMICO DESTINO
(Valor FOB en miles de US\$)

BLOQUE ECONOMICO	ENERO			ENE-ENE			% Part. 2005
	2005	2006	Var %	2005	2006	Var %	
NAFTA-TLCAN	29 823	25 519	-14.4	29 823	25 519	-14.4	13.5
CAN	164	483	193.8	164	483	193.8	0.3
Unión Europea	30 172	35 798	18.6	30 172	35 798	18.6	19.0
APEC 1/	85 548	51 725	-39.5	85 548	51 725	-39.5	27.4
MERCOSUR	0	0	--	0	0	--	0.0
Resto de Europa	0	26 743	--	0	26 743	--	14.2
Otros	29 288	48 389	65.2	29 288	48 389	65.2	25.6
Total	174 996	188 657	7.8	174 996	188 657	7.8	100.0

GRÁFICO N° 11
Ancash: Exportaciones Totales por Bloque Economico
ENERO 2006

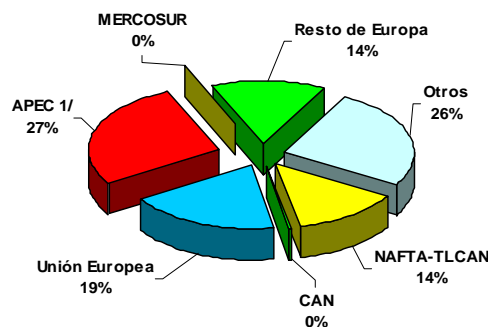

CUADRO N° 18
PRINCIPALES SOCIOS COMERCIALES
(Valor FOB en miles de US\$)

BLOQUE ECONOMICO	ENERO		
	2005	2006	Var %
AMERICA	59 276	74 391	25.5
TLCAN	29 823	25 519	-14.4
Canadá	26 652	20 179	-24.3
Estados Unidos	3 171	5 340	68.4
México	0	0	-.-
CAN	164	483	193.8
Bolivia	44	224	408.8
Colombia	120	259	115.3
Ecuador	0	0	-.-
MERCOSUR	0	0	-.-
Argentina	0	0	-.-
Brasil	0	0	-.-
Resto MERCOSUR	0	0	-.-
Chile	29 288	48 364	65.1
Mdo. Común de Centro América			-.-
CARICOM	0		-.-
Resto de América	0	25	-.-
EUROPA	30 172	62 541	107.3
UNION EUROPEA	30 172	35 798	18.6
Alemania	19 719	16 631	-15.7
Bélgica - Luxemburgo	5 435	936	-82.8
Dinamarca	0	834	-.-
España	130	1 483	1041.3
Finlandia	0	12 734	-.-
Francia	1 729	393	-77.3
Italia	228	165	-27.6
Lituania	0	0	-.-
Países Bajos	2 747	2 621	-4.6
Reino Unido	184	0	-100.0
Suecia	0	0	-.-
Resto Unión Europea	0	0	-.-
Otros Países	0	26 743	-.-
Suiza	0	0	-.-
Bulgaria	0	21 777	-.-
Noruega	0	3 238	-.-
Rumania	0	137	-.-
Rusia	0	0	-.-
Turquía	0	1 591	-.-
Resto de Europa	0	0	-.-
Asia	84 846	51 725	-39.0
China	49 003	32 651	-33.4
Corea del Sur	4 139	0	-.-
Hong Kong	0	0	-.-
India	0	0	-.-
Indonesia	0	0	-.-
Japón	31 704	19 074	-39.8
Taiwan	0	0	-.-
Resto de Asia	0	0	-.-
AFRICA			-.-
OCEANIA	702		-100.0
RESTO DE MUNDO			-.-
TOTAL	174 996	188 657	7.8

FUENTE: ADUANAS

Elaboración: BCRP. Sede Regional Trujillo. Departamento de Estudios Económicos.

El 60,7 por ciento del volumen exportado (85,7 mil Tm), fue embarcado por Punta Lobitos, principalmente cobre (75,5 mil Tm), y zinc (10,1 mil Tm). Lo restante se ha exportado por diversos puertos: el 37 por ciento por el Puerto de Chimbote (52,6 mil Tm), siendo los principales productos, harina de pescado (28,9 mil Tm), aceite de pescado (17,8 mil Tm) y productos siderúrgicos (5,9 mil Tm); el 1,9 por ciento se exportó por el Puerto del Callao (2,6 mil Tm); y en pequeños volúmenes por el Puerto de Desaguadero (161,9 Tm), el Aeropuerto Jorge Chávez (92,4 Tm), y el Puerto de Salaverry (68,3 Tm).

En cuanto al valor de las exportaciones, el 46,8 por ciento de lo embarcado se registra por Punta Lobitos (US\$ 88,4 millones), principalmente cobre, siguiendo con 27,0 por ciento el Puerto del Callao (US\$ 50,7 millones); el 16,7 por ciento por el Puerto de Chimbote (US\$ 31,5 millones); el 9,6 por ciento por el Aeropuerto Jorge Chávez (US\$ 18,1 millones); y el 0,3 por ciento restante por los puertos de Desaguadero (US\$ 223,7 mil), y Salaverry (US\$ 163,7 mil).

GRÁFICO N° 12

EXPORTACIONES POR PUERTO: PESO NETO TM



GRÁFICO N° 13

EXPORTACIONES POR PUERTO: VALOR MILES US\$

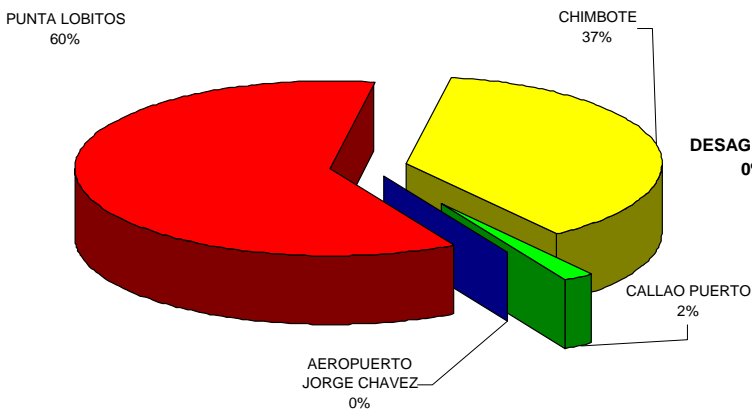
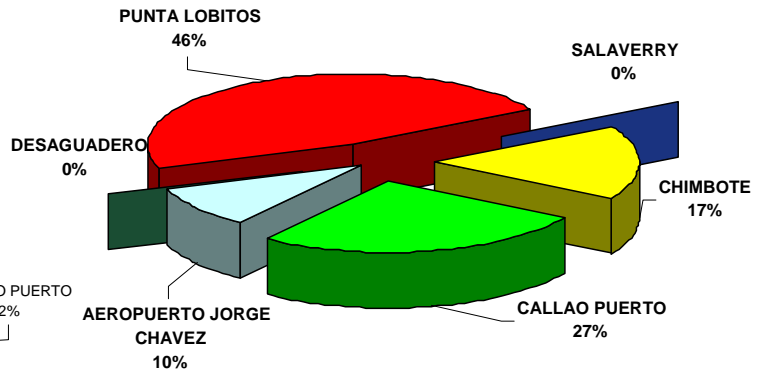

FUENTE: SUNAT-ADUANAS
Elaboración: BCRP. Sede Regional Trujillo. Departamento de Estudios Económicos.

2. IMPORTACIONES

En cuanto a las importaciones realizadas por el Puerto de Chimbote, totalizaron en enero US\$ 3,5 millones; 52,8 por ciento por encima de lo importado en enero del 2005, principalmente, por la mayor importación de insumos industriales (52,8 por ciento).

El principal país proveedor de nuestras importaciones es Colombia, quien provee el 100 por ciento del coque metalúrgico que importa Siderperú.

CUADRO N° 19
IMPORTACIONES POR EL PUERTO DE CHIMBOTE
 (Valor FOB en miles de US\$)

	ENERO		Var %
	2005	2006	
I. Bienes de Consumo	0	0	--
II. Insumos	2 265	3 462	52.8
Comb. Lubric.y conexos	0	0	--
Agropecuario	0	0	--
Industria	2 265	3 462	52.8
Otros	0	0	--
III. Bienes de Capital	0	0	--
TOTAL	2 265	3 462	52.8

FUENTE: SUNAT- ADUANAS

Elaboración: BCRP. Sede Regional Trujillo. Departamento de Estudios Económicos.

IV. FINANZAS PÚBLICAS

1. Gobierno Central

En enero, los ingresos del Gobierno Central (excluidas las contribuciones sociales) ascendieron a S/. 12,7 millones, 30 por ciento menos, en términos reales, respecto a enero del 2005.

El descenso en la recaudación mensual se sustenta en la caída que registraron el IGV (-42,0 por ciento) y el

Impuesto a la Renta (-20,1 por ciento). En el primer caso, la contracción se produjo tanto en las operaciones externas (-67,3 por ciento) como internas (-27,3 por ciento). En el impuesto a la renta, se contrajo los ingresos por concepto de Regularización (-74,7 por ciento), el de Personas Naturales (-27,5 por ciento) y Personas Jurídicas (-11,3 por ciento).

CUADRO N° 20
INGRESOS CORRIENTES DEL GOBIERNO CENTRAL ANCASH
 (En miles de Nuevos Soles)

	ENERO		
	2005	2006	Var % 1/
I.INGRESOS TRIBUTARIOS	17 545	12 287	-31.3
1.Impuestos a la Renta	6 290	5 122	-20.1
- Personas Naturales	2 846	2 102	-27.5
- Personas Jurídicas	3 300	2 983	-11.3
- Regularización	143	37	-74.7
2. Impuesto a la Importación	4	0	-100.0
3.Impuestos a la Prod. y Cons.	10 452	6 172	-42.0
I.G.V.	10 451	6 172	-42.0
- Operaciones Internas	6 598	4 889	-27.3
- Operaciones Externas	3 854	1 283	-67.3
I.S.C. ^{2/}	0	0	-41.7
4.Otros ingresos tributarios	800	993	21.8
II.INGRESOS NO TRIBUTARIOS	374	488	28.0
TOTAL	17 919	12 775	-30.0

1/ En términos reales

2/ Incluye ISC por operaciones externas

FUENTE: SUNAT- ADUANAS

Elaboración: BCRP. Sede Regional Trujillo. Departamento de Estudios Económicos.

GRÁFICO N°14

Ancash: Impuesto General a las Ventas
 (En miles de Nuevos Soles)



GRÁFICO N° 15

Ancash: Impuesto a la Renta
 (En miles de Nuevos soles)

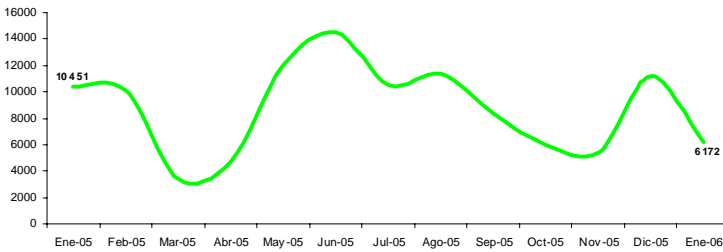
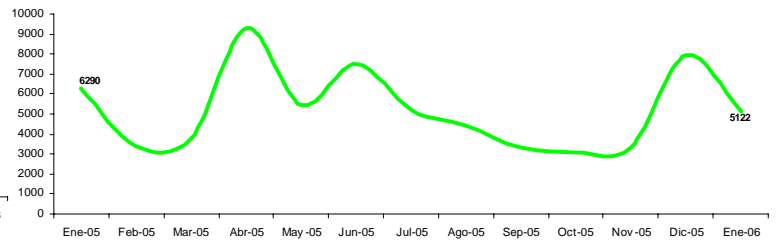

2. Gobierno Regional

Los gastos del Gobierno Regional totalizaron en enero S/. 39,4 millones, 10 por ciento por encima de lo gastado en análogo mes del 2005, en términos reales. La expansión se sustenta en los mayores gastos

de capital (53,7 por ciento) como gastos corrientes (8,2 por ciento).

CUADRO N° 21
EJECUCION PRESUPUESTAL POR TIPO DE GASTO
(En miles de nuevos soles)

	ENERO		
	2005	2006	Var. %
A. GASTOS CORRIENTES	33 723	37 178	8.2
5.1. Pers.y Obligac.Soc.	25 817	28 318	7.7
5.2. Obligaciones Previs.	5 793	6 184	4.8
5.3. Bienes y Servicios	2 013	2 502	22.0
5.4. Otros gastos corrientes	101	173	68.4
B. GASTOS DE CAPITAL	1 419	2 223	53.7
6.5 Inversiones	1 381	1 965	39.6
6.7 Otros gast.de capital	38	258	559.1
TOTAL	35 143	39 400	10.0

Fuente: Gobierno Regional de Ancash
Elaboración: BCRP. Sede Regional Trujillo. Departamento de Estudios Económicos

Los recursos que financian el presupuesto regional provienen, en un 91,5 por ciento, de las transferencias del Gobierno Central (Recursos Ordinarios); en un 4,8 por ciento, proviene del canon minero, en 3,0 por ciento, de los recursos directamente

recaudados y 0,7 por ciento son donaciones y transferencias.

CUADRO N° 22
EJECUCION PRESUPUESTAL POR FUENTE DE FINANCIAMIENTO
(En miles de nuevos soles)

	ENERO			
	2005	%	2006	%
Recursos Ordinarios	32,697	93.0	36,051	91.5
Canon y Sobre Canon	1,004	2.9	1,874	4.8
Recursos Direct. Recaudados	1,094	3.1	1,201	3.0
Donaciones y Transferencias	0	0.0	275	0.7
Fondo de Compensación Regional	348	1.0	0	0.0
TOTAL	35,143	100.0	39,400	100.0

Fuente: Gobierno Regional de Ancash
Elaboración: BCRP. Sede Regional Trujillo. Departamento de Estudios Económicos

V. MONEDA Y CRÉDITO

1. Depósitos del Sistema Financiero

En enero, los depósitos y obligaciones del sistema financiero ascendieron a S/. 528,3 millones, 2,2 por ciento por debajo, en términos reales, respecto al mes anterior, pero 21,7 por ciento más, con relación a análogo mes del pasado año.

La contracción mensual se dio tanto en los depósitos en moneda extranjera (-3,6 por ciento) como en moneda nacional (-0,4

por ciento), principalmente en la modalidad de ahorro. Por su parte, en la expansión anual, destacan los depósitos en moneda nacional que aumentaron 37,2 por ciento, a diferencia de su similar en moneda extranjera que aumentó en 11,2 por ciento. El destacado crecimiento de los depósitos en nuevos soles ha acrecentado su participación en los depósitos totales, de 40,4 por ciento en enero del 2005 a 45,5 por ciento en enero del 2006.

2. Crédito al Sector Privado

Al finalizar enero, el saldo de las colocaciones ascendió a S/. 544,1 millones, 2,9 por ciento menos respecto al mes anterior, aunque 26,7 por ciento por encima de lo colocado en enero del 2005.

El 57,1 por ciento del crédito está en dólares; sin embargo, su participación disminuyó 3,6 puntos porcentuales respecto al nivel alcanzado un año atrás, a favor del crédito en moneda nacional, cuya

participación aumentó de 39,3 a 42,9 por ciento.

En cuanto a la mora, la cartera atrasada alcanzó en el mes la suma de S/. 70,5 millones, que representa el 13,0 por ciento del crédito total. La cartera atrasada en dólares asciende a 17,7 por ciento, mientras que en moneda nacional totaliza 6,7 por ciento.

CUADRO N° 23
DEPÓSITOS Y COLOCACIONES DEL SISTEMA FINANCIERO
(En millones de nuevos soles)

	Depósitos			Colocaciones		
	Enero			Enero		
	2005	2006	Var. %	2005	2006	Var. %
Sistema Bancario	363	440	19.1	323	409	24.2
Banco de La Nación	0	0	0.0	0	0	0.0
Banca Múltiple	356	433	19.3	311	394	24.4
Banca de Consumo	7	7	8.0	12	15	19.0
Instituciones de Microfinanzas	63	88	36.6	98	135	34.9
Caja Trujillo	2	4	72.9	15	25	59.5
Caja Rural Chavín	9	15	73.4	10	14	31.8
Caja Municipal del Santa	52	68	28.7	55	74	32.1
Edpyme Edyficar	0	0	0.0	17	22	24.0
Edpyme EFECTIVA	0	0	0.0	0	0	0.0
TOTAL	426	528	21.7	421	544	26.7
En M/N	172	241	37.2	166	234	38.5
En M/E	254	288	11.2	256	310	19.1

Fuente:: Superintendencia de Banca y Seguros
Elaboración: BCRP. Sede Regional Trujillo. Departamento de Estudios Económicos

GRÁFICO N° 16

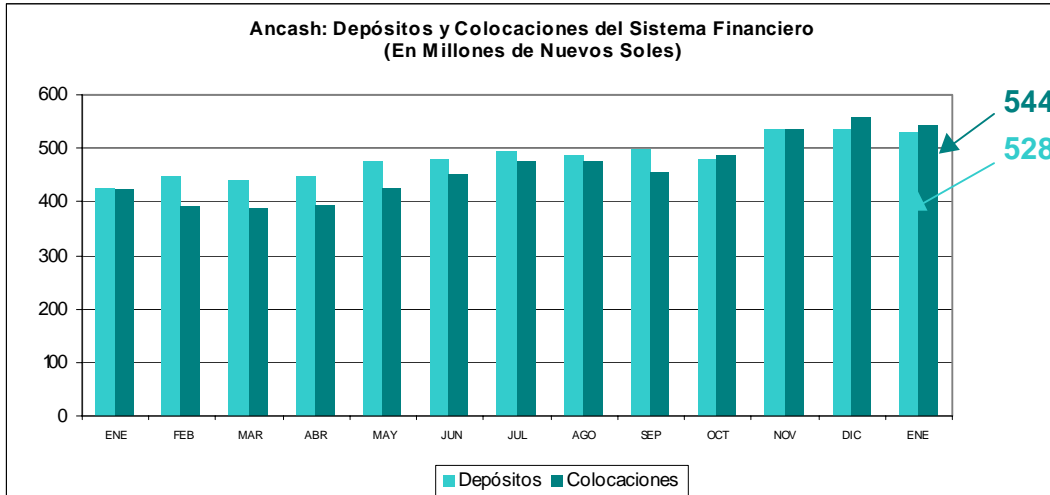

Fuente: SBS
Elaboración: BCRP. Sede Regional Trujillo. Departamento de Estudios Económicos

3. Tasas de Interés

Las tasas de interés registraron en enero el siguiente comportamiento. En moneda nacional, la TAMN aumentó de 23,6 a 24,1 por ciento, mientras que la TIPMN lo

hizo de 2,6 a 2,8 por ciento. En cuanto a moneda extranjera, la TAMEX aumentó de 10,4 a 10,6 por ciento, mientras que la TIPMEX de 1,8 a 1,9 por ciento.

CUADRO N° 24
TASAS DE INTERÉS DEL SISTEMA BANCARIO
(En porcentaje)

	EN MONEDA NACIONAL			EN MONEDA EXTRANJERA		
	TAMN	TIPMN	AHORRO	TAMEX	TIPMEX	AHORRO
2005						
Enero	26,3	2,5	1,2	9,3	1,3	0,6
Febrero	26,2	2,5	1,2	9,6	1,3	0,6
Marzo	26,2	2,5	1,2	9,6	1,4	0,6
Abril	25,9	2,6	1,2	9,6	1,4	0,6
Mayo	25,7	2,7	1,2	9,6	1,4	0,6
Junio	26,0	2,7	1,2	9,7	1,5	0,6
Julio	26,0	2,6	1,2	9,9	1,5	0,6
Agosto	25,7	2,6	1,2	9,9	1,5	0,6
Setiembre	25,6	2,6	1,2	10,0	1,6	0,6
Octubre	24,6	2,6	1,2	10,1	1,7	0,6
Noviembre	24,5	2,6	1,2	10,3	1,8	0,6
Diciembre	23,6	2,6	1,2	10,4	1,8	0,6
2006						
Enero	24,1	2,8	1,2	10,6	1,9	0,6

Fuente: Nota Semanal - BCRP
Elaboración: BCRP. Sede Regional Trujillo. Departamento de Estudios Económicos

GRÁFICO N° 17
Evolución de la TAMN y TAMEX
(Últimos doce meses)

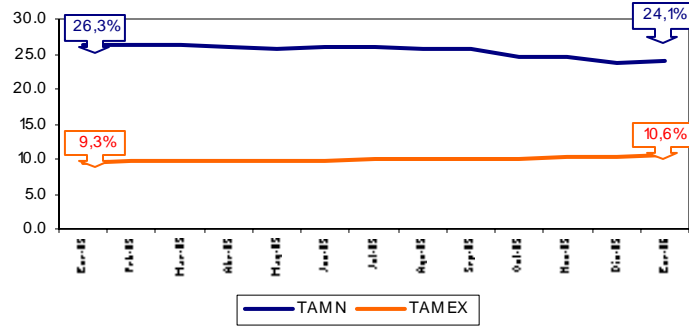

Fuente: Nota Semanal - BCRP
Elaboración: BCRP. Sede Regional Trujillo. Departamento de Estudios Económicos

INFORMACIÓN ESTADÍSTICA

CUADRO 1

ANCASH: DEPÓSITOS Y OBLIGACIONES DEL SISTEMA FINANCIERO
(Saldos en miles de nuevos soles)

ENTIDADES FINANCIERAS	2005												2006
	ENE	FEB	MAR	ABR	MAY	JUN	JUL	AGO	SEP	OCT	NOV	DIC	ENE
I. SISTEMA BANCARIO	362 985	380 904	372 651	378 254	405 265	405 109	418 147	408 843	419 330	398 679	453 172	451 004	440 419
A. BANCO DE LA NACIÓN	0	0	0	0	0	0	0	0	0	0	0	0	0
B. EMPRESAS BANCARIAS	362 985	380 904	372 651	378 254	405 265	405 109	418 147	408 843	419 330	398 679	453 172	451 004	440 419
Interbank	24 901	24 265	25 009	26 414	27 189	26 773	27 295	26 531	27 532	27 068	26 475	28 220	29 401
Continental	107 331	102 560	105 434	102 662	102 293	103 498	110 265	108 968	111 185	106 873	124 008	130 416	130 589
Crédito	148 269	169 207	163 619	168 007	184 892	186 201	185 818	179 594	189 476	179 125	206 888	188 997	186 834
Wiese-Sudameris	75 790	78 161	71 836	74 245	83 841	81 392	87 630	86 500	83 938	78 428	88 662	96 030	85 876
Trabajo	6 694	6 711	6 753	6 926	7 050	7 245	7 139	7 250	7 199	7 185	7 139	7 308	7 366
Mi Banco	0	0	0	0	0	0	0	0	0	0	0	33	353
II. INSTITUCIONES DE MICROFINANZAS	63 151	64 692	66 816	67 562	70 266	74 543	74 721	76 392	78 408	80 995	82 561	86 496	87 912
Caja Rural Chavín	8 755	8 920	9 321	9 670	10 062	10 812	11 043	11 564	11 993	13 083	12 649	13 676	15 469
Caja Municipal del Santa	52 001	53 134	54 269	54 651	56 794	60 001	59 966	60 961	62 378	63 961	65 499	68 187	68 224
Edpyme EFECTIVA	0	0	0	0	0	0	0	0	0	0	0	0	0
Edyficar	0	0	0	0	0	0	0	0	0	0	0	0	0
Caja Trujillo	2 395	2 638	3 226	3 241	3 410	3 730	3 712	3 867	4 037	3 951	4 413	4 634	4 219
TOTAL	426 136	445 596	439 467	445 816	475 531	479 652	492 868	485 235	497 738	479 674	535 732	537 501	528 332
En M/N	172 060	175 596	182 870	181 146	191 399	192 143	211 046	207 732	216 863	206 504	239 133	240 411	240 529
En M/E	254 075	270 000	256 597	264 670	284 132	287 509	281 822	277 503	280 875	273 171	296 599	297 089	287 803

FUENTE: ENTIDADES FINANCIERAS

ELABORACIÓN: BCRP. Sede Regional Trujillo. Departamento de Estudios Económicos

CUADRO 2

ANCASH: DEPÓSITOS EN LAS ENTIDADES FINANCIERAS UBICADAS POR CIUDADES – ENERO 2006

ENTIDADES FINANCIERAS	DEPÓSITOS								TOTAL DE DEPÓSITOS		
	CHIMBOTE		HUARAZ		CASMA 1/		CARAZ		ANCASH		
	M/N	M/E	M/N	M/E	M/N	M/E	M/N	M/E	M/N	M/E	TOTAL
I. SISTEMA BANCARIO	93 231	192 468	66 508	64 467	2 835	4 532	5 815	10 564	168 389	272 030	440 419
A. BANCO DE LA NACIÓN	0	0	0	0	0	0	0	0	0	0	0
B. EMPRESAS BANCARIAS	93 231	192 468	66 508	64 467	2 835	4 532	5 815	10 564	168 389	272 030	440 419
Interbank	9 447	12 341	3 314	4 299	0	0	0	0	12 761	16 640	29 401
Continental **	37 834	53 166	29 712	9 877	0	0	0	0	67 546	63 043	130 589
Crédito	29 845	88 539	20 651	24 054	2 835	4 532	5 815	10 564	59 145	127 688	186 834
Wiese – Sudameris	13 268	36 206	10 866	25 536	0	0	0	0	24 134	61 743	85 876
Trabajo	2 752	1 947	1 965	701	0	0	0	0	4 718	2 649	7 366
Mi Banco	85	268	0	0	0	0	0	0	85	268	353
II. INSTITUCIONES DE MICROFINANZAS	49 721	9 363	19 521	5 298	2 205	948	694	163	72 140	15 772	87 912
Caja Rural Chavín	2 618	205	8 305	3 258	645	439	0	0	11 568	3 902	15 469
Caja Municipal del Santa *	47 103	9 158	8 152	884	1 560	509	694	163	57 509	10 714	68 224
Edpyme EFECTIVA ***	0	0	0	0	0	0	0	0	0	0	0
Edyficar	0	0	0	0	0	0	0	0	0	0	0
Caja Trujillo	0	0	3 063	1 156	0	0	0	0	3 063	1 156	4 219
TOTAL	142 952	201 831	86 028	69 765	5 039	5 480	6 509	10 727	240 529	287 803	528 332

1/ Incluye saldos de las of. Casma y Huarney

** Chimbote incluye of. Mcdo.Modelo

* Chimbote incluye saldos de las ag. Nuevo Chimbote y Of. Especial

*** EFECTIVA apertura en Enero 2006 ag. Chimbote

FUENTE: ENTIDADES FINANCIERAS

ELABORACIÓN: BCRP. Sede Regional Trujillo. Departamento de Estudios Económicos

CUADRO 3

ANCASH: CRÉDITO DEL SISTEMA FINANCIERO AL SECTOR PRIVADO
(En miles de nuevos Soles)

ENTIDADES FINANCIERAS	2005												2006
	ENE	FEB	MAR	ABR	MAY	JUN	JUL	AGO	SEP	OCT	NOV	DIC	ENE
I. SISTEMA BANCARIO	323 408	293 629	290 211	295 946	325 310	346 679	368 845	365 325	339 020	363 893	404 721	422 877	409 322
Interbank	33 777	34 376	35 032	35 650	36 087	36 393	36 571	37 077	37 664	38 132	38 810	39 393	40 366
Continental	72 282	66 417	67 659	69 388	71 887	77 668	80 452	80 750	81 625	84 580	92 789	91 756	88 135
Crédito	99 265	81 257	85 161	86 955	102 894	116 920	140 751	138 091	112 265	132 671	150 679	171 550	171 545
Wiese-Sudameris	105 597	98 803	89 306	90 670	101 305	102 367	97 896	95 969	94 110	94 665	107 658	104 446	91 726
Trabajo	12 487	12 776	13 053	13 283	13 137	13 331	13 175	13 438	13 356	13 845	14 785	15 162	15 143
Mi Banco	0	0	0	0	0	0	0	0	0	0	0	571	2 407
II. INSTITUCIONES DE MICROFINANZAS	97 989	98 046	98 094	98 874	100 778	104 293	107 064	110 855	116 720	122 294	130 409	134 454	134 749
Caja Rural Chavín	10 454	10 040	9 555	9 409	9 723	10 065	10 466	10 911	11 946	12 582	13 095	13 575	14 045
Caja Municipal del Santa	54 849	54 761	54 427	54 968	56 221	58 732	60 586	62 665	65 547	68 896	73 095	73 898	73 826
Edpyme EFECTIVA	0	0	0	0	0	0	0	0	0	0	0	0	28
Edifycar	17 341	17 492	17 716	17 897	17 696	17 947	18 325	18 460	19 171	19 810	21 570	22 366	21 915
Caja Trujillo	15 345	15 753	16 396	16 600	17 138	17 549	17 687	18 819	20 056	21 006	22 650	24 614	24 935
TOTAL	421 397	391 675	388 305	394 820	426 088	450 972	475 909	476 180	455 740	486 187	535 130	557 331	544 071
En M/N	165 504	169 570	168 257	171 274	173 291	174 882	186 241	193 413	202 195	208 295	219 015	229 469	233 608
En M/E	255 893	222 105	220 048	223 546	252 797	276 090	289 668	282 767	253 545	277 892	316 114	327 862	310 464

FUENTE: ENTIDADES FINANCIERAS

ELABORACIÓN: BCRP. Sede Regional Trujillo. Departamento de Estudios Económicos

CUADRO 4

ANCASH: COLOCACIONES DE LAS ENTIDADES FINANCIERAS UBICADAS POR CIUDADES – ENERO 2006
(Saldos en miles de nuevos soles)

ENTIDADES FINANCIERAS	COLOCACIONES								TOTAL COLOCACIONES		
	CHIMBOTE		HUARAZ		CASMA 1/		CARAZ		ANCASH		
	M/N	M/E	M/N	M/E	M/N	M/E	M/N	M/E	M/N	M/E	TOTAL
I. SISTEMA BANCARIO	90 387	219 953	39 082	55 830	662	2 262	847	298	130 979	278 343	409 322
A. BANCO DE LA NACIÓN	0	0	0	0	0	0	0	0	0	0	0
B. EMPRESAS BANCARIAS	90 387	219 953	39 082	55 830	662	2 262	847	298	130 979	278 343	409 322
Interbank	18 955	2 343	16 081	2 986	0	0	0	0	35 036	5 330	40 366
Continental **	15 125	46 533	5 443	21 034	0	0	0	0	20 568	67 568	88 135
Crédito	19 681	117 082	9 956	20 757	662	2 262	847	298	31 145	140 400	171 545
Wiese – Sudameris	24 412	52 805	3 733	10 775	0	0	0	0	28 146	63 581	91 726
Trabajo	10 195	802	3 870	277	0	0	0	0	14 064	1 079	15 143
Mi Banco	2 020	387	0	0	0	0	0	0	2 020	387	2 407
II. INSTITUCIONES DE MICROFINANZAS	41 976	13 358	37 673	15 626	18 481	2 801	4 499	335	102 629	32 120	134 749
Caja Rural Chavín	3 639	436	3 579	1 638	3 978	775	0	0	11 197	2 849	14 045
Caja Municipal del Santa *	32 976	11 279	9 219	3 193	12 663	1 402	3 058	34	57 918	15 908	73 826
Edpyme EFECTIVA ***	28	0	0	0	0	0	0	0	28	0	28
Edyficar	5 333	1 644	7 366	3 368	1 839	624	1 440	301	15 978	5 937	21 915
Caja Trujillo	0	0	17 509	7 426	0	0	0	0	17 509	7 426	24 935
TOTAL	132 364	233 311	76 755	71 456	19 143	5 064	5 346	633	233 608	310 464	544 071

1/ Incluye saldos de las of. Casma y Huarney

** Chimbote incluye of. Mcdo.Modelo

* Chimbote incluye saldos de las ag. Nuevo Chimbote y Of. Especial

*** EFECTIVA apertura en Enero 2006 ag. Chimbote

FUENTE: ENTIDADES FINANCIERAS

ELABORACIÓN: BCRP. Sede Regional Trujillo. Departamento de Estudios Económicos

CUADRO 5

**ANCASH: CARTERA PESADA DEL SISTEMA FINANCIERO DE ANCASH
(En porcentajes)**

ENTIDADES FINANCIERAS	2005												2006
	ENE	FEB	MAR	ABR	MAY	JUN	JUL	AGO	SEP	OCT	NOV	DIC	ENE
A. BANCA MÚLTIPLE	17,7	23,0	23,6	22,9	16,1	28,4	20,5	20,7	22,5	16,9	16,2	16,9	15,8
Interbank	5,0	5,2	5,2	5,1	5,0	4,8	5,3	5,1	5,3	5,2	4,6	4,6	4,1
Continental	1,1	1,3	1,1	1,1	1,6	2,9	2,7	3,2	2,8	2,9	5,2	4,6	2,9
Crédito	19,0	44,2	41,4	43,9	22,7	49,1	23,4	24,8	25,7	22,9	20,3	17,8	17,3
Wiese-Sudameris	33,3	28,4	29,3	28,8	24,9	35,1	38,3	37,9	45,5	27,4	26,0	32,9	33,0
Trabajo	6,4	5,6	34,1	6,2	6,6	8,4	7,1	4,1	3,5	3,8	3,5	3,5	3,5
Mi Banco	0,0	0,0	0,0	0,0	0,0	0,0	0,0	0,0	0,0	0,0	0,0	0,0	0,0
B. INSTITUCIONES DE MICROFINANZAS	8,8	9,0	9,0	9,1	8,9	8,1	7,8	7,7	6,9	5,8	5,1	4,6	4,5
Caja Municipal del Santa	10,5	10,9	10,9	10,9	10,5	9,4	8,9	8,7	8,7	7,4	6,8	6,0	5,9
Caja Rural Chavín	14,5	15,0	15,9	16,2	16,8	14,7	15,1	15,3	7,6	5,2	4,0	5,8	3,5
Edpyme EFECTIVA	0,0	0,0	0,0	0,0	0,0	0,0	0,0	0,0	0,0	0,0	0,0	0,0	0,0
Edyficar	4,6	5,0	4,9	5,2	4,9	5,2	5,2	5,1	5,1	4,6	4,1	3,4	3,8
Caja Trujillo	3,5	3,2	3,1	3,0	2,9	2,7	2,6	2,4	2,2	2,1	1,2	0,7	1,2
TOTAL	15,6	19,5	19,9	19,4	14,4	23,7	17,6	17,7	18,5	14,1	13,5	13,9	13,0

FUENTE: ENTIDADES FINANCIERAS

ELABORACIÓN: BCRP. Sede Regional Trujillo. Departamento de Estudios Económicos

CUADRO 6

ANCASH: MOROSIDAD DE LAS ENTIDADES FINANCIERAS UBICADAS POR CIUDADES – ENERO 2006
(En porcentajes)

ENTIDADES FINANCIERAS	MOROSIDAD								TOTAL MORA		
	CHIMBOTE		HUARAZ		CARAZ		CASMA 1/		ANCASH		
	M/N	M/E	M/N	M/E	M/N	M/E	M/N	M/E	M/N	M/E	TOTAL
I. SISTEMA BANCARIO	7,0	20,0	11,6	13,9	0,7	88,0	0,0	0,0	8,3	19,3	15,8
Interbank	1,3	11,4	5,7	7,3	0,0	0,0	0,0	0,0	3,3	9,1	4,1
Continental **	1,3	4,7	1,7	0,3	0,0	0,0	0,0	0,0	1,4	3,3	2,9
Crédito	0,7	14,8	33,0	33,0	0,7	88,0	0,0	0,0	11,0	18,6	17,3
Wiese – Sudameris	22,0	45,6	3,3	6,0	0,0	0,0	0,0	0,0	19,6	38,9	33,0
Trabajo	3,5	3,5	3,6	0,3	0,0	0,0	0,0	0,0	3,6	2,7	3,5
Mi Banco	0,0	0,0	0,0	0,0	0,0	0,0	0,0	0,0	0,0	0,0	0,0
II. INSTITUCIONES DE MICROFINANZAS	5,3	5,0	4,0	1,5	4,6	8,4	6,1	4,4	4,7	3,6	4,5
Caja Rural Chavín	4,1	11,6	2,5	1,9	3,1	5,7	0,0	0,0	3,2	4,4	3,5
Caja Municipal del Santa *	5,3	5,0	10,3	3,1	5,5	13,3	4,7	3,1	6,1	5,3	5,9
Edpyme EFECTIVA	0,0	0,0	0,0	0,0	0,0	0,0	0,0	0,0	0,0	0,0	0,0
Edpyme Edyficar	6,4	3,4	3,0	1,2	1,1	0,5	9,2	4,5	4,5	1,9	3,8
Caja Trujillo	0,0	0,0	1,3	0,9	0,0	0,0	0,0	0,0	1,3	0,9	1,2
TOTAL	6,5	19,1	7,9	11,2	4,4	44,0	5,1	2,3	6,7	17,7	13,0

1/ Incluye saldos de las of. Casma y Huarney

** Chimbote incluye of. Mcdo. Modelo

* Chimbote incluye saldos de las ag. Nuevo Chimbote y Of. Especial

FUENTE: ENTIDADES FINANCIERAS

ELABORACIÓN: BCRP. Sede Regional Trujillo. Departamento de Estudios Económicos

CUADRO 7

ANCASH: EXPORTACIONES FOB POR TIPO DE PRODUCTO
(Miles de U.S.\$)

RUBROS	2005												2006
	ENE	FEB	MAR	ABR	MAY	JUN	JUL	AGO	SEP	OCT	NOV	DIC	ENE
Exportaciones Tradicionales	166 234	143 375	181 052	149 505	171 211	215 346	221 798	189 232	202 514	179 644	199 953	291 000	182 611
Azúcar													
Harina de Pescado	37 353	80	21 506	2 464	18 920	36 259	47 365	47 584	9 194	440	0	53 718	18 417
Cobre	62 444	78 685	82 921	89 309	68 910	101 184	86 026	83 531	103 419	109 522	118 193	151 836	82 279
Molibdeno	33 952	29 583	34 194	25 756	42 643	29 390	42 014	30 888	34 553	37 515	37 050	36 721	47 716
Zinc	15 100	14 261	7 987	12 550	14 897	9 152	12 313	6 236	17 641	9 987	7 596	6 207	6 084
Oro	11 958	11 963	31 753	19 425	20 690	29 094	23 905	15 996	32 852	22 180	35 932	36 596	17 901
Aceite de Pescado	5 428	8 803	2 691	0	5 152	10 268	10 174	4 998	4 855	0	1 183	5 923	10 214
Otros Productos Tradicionales 1/	0	0	0	0	449	0	0	0	0	0	0	0	0
Exportaciones No Tradicionales	8 762	4 411	5 432	2 881	7 854	6 256	7 427	6 451	7 101	8 053	12 881	7 300	6 045
Productos Agropecuarios	556	479	416	308	471	746	1 411	1 224	1 736	1 628	1 634	1 177	587
Espárragos Frescos	12	0	0	15	65	399	754	278	12	20	220	438	24
Espárragos Congelados	56	28	0	0	0	0	46	0	58	25	14	156	96
Verduras Frescas 2/	35	25	23	25	19	20	23	19	20	17	18	27	22
Páprika	130	0	31	0	113	0	14	0	0	0	79	59	51
Arvejas Frescas	23	16	0	17	119	128	375	622	1 037	1 058	598	11	1
Frejolito Fresco	42	31	49	33	42	39	24	14	0	19	18	9	9
Cebolla Fresca	23	23	18	13	7	8	6	7	296	338	296	85	21
Flores Frescas 3/	124	126	64	85	54	4	0	6	31	100	98	101	69
Oleoresina De Marigold y Paprika	0	0	10	0	3	99	126	233	238	0	238	233	0
Lechugas Frescas	46	45	58	53	49	49	43	45	44	50	56	60	63
Mango Fresco y Congelado	64	125	163	68	0	0	0	0	0	0	0	0	230
Otros productos Agropecuarios 4/	0	61	0	0	0	0	0	0	0	0	0	0	0
Productos Hidrobiológicos	2 582	3 932	2 104	1 037	2 877	1 555	2 145	1 885	1 068	2 835	6 865	2 275	2 515
Pescado Congelado 5/	181	286	75	24	0	0	0	0	0	0	10	65	409
Conservas de Pescado	178	411	102	0	61	301	38	0	0	0	56	299	423
Mariscos Congelados 6/	0	195	54	132	241	0	0	51	225	144	96	0	133
Calamar y Pota Congelada	0	0	0	447	483	366	112	88	30	0	41	63	
Conchas de Abanico	2 222	3 040	1 873	434	2 092	888	1 995	1 746	814	2 691	6 662	1 849	1 550
Demás Productos	5 625	0	2 912	1 536	4 506	3 954	3 871	3 342	4 298	3 590	4 382	3 848	2 943
Productos Siderurgicos 7/	5 520	0	2 912	1 507	1 988	3 269	3 871	3 338	4 169	3 587	4 378	3 699	2 926
Maquinaria y Equipos	0	0	0	29	419	535	0	0	0	1	0	84	16
Muebles y Adornos en Madera	105	0	0	0	1	82	0	0	35	0	0	59	
Otros	1	0	0	0	2 098	68	0	3	93	3	4	6	0
Total	174 996	147 787	186 484	152 386	179 065	221 602	229 225	195 683	209 616	187 698	212 835	298 300	188 657

FUENTE: ADUANA – Chimbote

ELABORACIÓN: BCRP. Sede Regional Trujillo. Departamento de Estudios Económicos

1/ Cenizas de Zinc, Ferromolibdeno

2/ Albahaca, Eneldo, Achicoria, Perejil, Perifollo, Tomillo

3/ Gypsohila, Hortencias, Liatris, Rosas

4/ Camote Congelado, Limon Fresco

5/ Anchoeta, Atun, Pejerrey, Perico

6/ Abalon, Caracoles de Mar, Centolla, Navaja, Lapas, Langosta

7/ Alcantarillas, Barras de Acero, Guardavias, Planchas, Tuberías

CUADRO 8

ANCASH: EXPORTACIONES FOB POR BLOQUE ECONÓMICO
(Miles de U.S.\$)

BLOQUE ECONOMICO	2005												ACUMULADO 2005	2006 ENERO
	ENERO	FEBRERO	MARZO	ABRIL	MAYO	JUNIO	JULIO	AGOSTO	SEPTIEMBRE	OCTUBRE	NOVIEMBRE	DICIEMBRE		
AMERICA	236 492	209 956	263 915	209 130	226 892	320 313	333 650	258 278	320 758	261 862	312 298	391 367	3 344 910	74 391
TLCAN	204 284	170 169	211 580	156 441	198 788	255 239	267 150	204 087	264 532	216 050	239 212	332 939	2 720 472	25 519
Canadá	29 288	22 361	25 096	4 054	19 274	33 637	37 925	8 405	54 916	28 352	26 377	34 639	324 324	20 179
Estados Unidos	174 996	147 787	186 484	152 386	179 514	221 602	229 225	195 683	209 616	187 698	212 835	298 300	2 396 126	5 340
México	0	22	0	0	0	0	0	0	0	0	0	0	22	0
CAN	26 652	37 507	36 036	49 119	26 276	57 993	60 795	46 226	53 266	35 624	72 217	52 252	553 964	483
Bolivia	26 652	24 009	31 753	34 616	22 421	45 141	47 883	32 055	43 835	22 183	57 688	36 596	424 833	224
Colombia	0	5 671	0	0	0	0	3 675	0	0	0	0	0	13 723	259
Ecuador	0	7 827	4 283	14 503	3 854	8 475	9 238	14 171	9 430	13 441	14 529	15 657	115 408	0
MERCOSUR	5 435	1 975	16 207	3 570	1 318	6 779	5 377	7 394	2 960	10 187	831	5 300	67 333	0
Argentina	5 435	1 975	16 207	3 570	1 318	6 779	5 377	362	2 960	10 187	831	5 300	60 301	0
Brasil	0	0	0	0	0	0	0	7 032	0	0	0	0	7 032	0
Resto MERCOSUR	0	0	0	0	0	0	0	0	0	0	0	0	0	0
Chile	120	305	93	0	511	301	38	0	0	0	38	187	1 593	48 364
Mdo. Común de Centro América	0	0	0	0	0	0	0	0	0	0	0	0	0	0
CARICOM	0	0	0	0	0	0	290	0	0	0	0	0	290	0
Resto de América	0	0	0	0	0	0	0	571	0	0	0	688	1 259	25
EUROPA	57 976	53 986	83 756	70 945	102 553	93 881	82 696	100 079	61 583	70 720	74 655	154 474	1 007 304	62 541
UNION EUROPEA	8 973	12 882	18 122	3 676	18 677	4 083	20 010	5 379	29 020	5 494	8 187	32 307	166 810	35 798
Alemania	0	0	85	0	3	0	0	0	3	0	0	0	92	16 631
Bélgica - Luxemburgo	44	85	19	0	81	125	15	141	47	72	96	304	1 030	936
Dinamarca	130	135	5	499	474	384	168	1 090	306	144	167	138	3 641	834
España	1 729	2 422	1 446	214	1 494	510	1 287	881	766	2 190	5 242	4 391	22 572	1 483
Finlandia	184	0	0	0	0	48	54	227	186	234	9	541	1 482	12 734
Francia	0	0	0	0	0	0	0	0	0	0	0	380	380	393
Italia	4 139	7 523	14 130	18	7 231	0	14 516	264	25 202	0	0	23 497	96 520	165
Lituania	2 747	2 718	2 436	2 928	2 749	3 016	3 140	2 550	2 511	2 855	2 673	2 699	33 022	0
Países Bajos	0	0	0	0	0	0	0	0	0	0	0	136	136	2 621
Reino Unido	0	0	0	0	0	0	0	225	0	0	0	0	225	0
Suecia	0	0	0	16	16	0	0	0	0	0	0	0	32	0
Resto Unión Europea	0	0	0	0	6 628	0	831	0	6 628	0	0	220	7 678	0
Otros Países	49 003	41 104	65 634	67 269	83 877	89 798	62 685	94 701	32 563	65 226	66 468	122 167	840 494	26 743
Suiza	49 003	33 111	65 634	64 577	76 019	89 359	53 242	94 353	32 407	65 226	66 468	107 655	797 054	0
Bulgaria	0	0	0	0	2 390	0	0	347	0	0	0	0	2 737	21 777
Noruega	0	0	0	0	0	0	0	0	0	0	0	0	3 238	0
Rumania	0	7 913	0	2 692	5 468	0	9 141	0	0	0	0	11 732	36 945	137
Rusia	0	0	0	0	0	0	0	0	83	0	0	2 348	2 431	0
Turquía	0	80	0	0	0	0	0	0	73	0	0	326	479	1 591
Resto de Europa	0	0	0	0	0	440	302	0	0	0	0	107	849	0
Asia	54 822	18 912	24 892	24 690	29 583	13 606	25 781	33 008	36 891	42 814	17 342	50 760	373 101	51 725
China	19 719	11 660	2 267	16 587	15 205	2 866	7 783	23 056	25 106	13 786	14 374	19 687	172 097	32 651
Corea del Sur	0	0	31	0	31	99	126	237	240	0	243	238	1 245	0
Hong Kong	0	0	0	0	0	0	0	0	0	18 058	0	0	18 058	0
India	228	202	59	159	2 754	4	0	135	200	99	249	319	4 409	0
Indonesia	0	0	0	0	0	0	0	0	376	0	0	0	376	0
Japón	0	0	0	0	0	0	0	3 340	0	0	0	0	3 340	19 074
Taiwan	3 171	3 286	2 421	182	900	750	1 187	1 232	1 534	1 599	1 619	8 811	26 691	0
Resto de Asia	31 704	3 764	20 114	7 761	10 693	9 887	16 686	5 009	9 434	9 273	857	21 704	146 886	0
AFRICA	0	0	0	0	0	0	0	0	0	0	0	0	0	0
OCEANIA	0	12 719	0	0	0	15 404	16 324	0	0	0	20 123	0	64 570	0
RESTO DE MUNDO	0	0	0	0	0	0	0	0	0	0	0	0	0	0
TOTAL	349 290	295 573	372 563	304 764	359 029	443 204	458 450	391 365	419 232	375 396	424 417	596 601	4 789 886	188 657

CUADRO 9

**ANCASH: IMPORTACIONES FOB POR EL PUERTO DE CHIMBOTE
(Miles de US\$)**

RUBROS	2005												2006	
	ENE	FEB	MAR	ABR	MAY	JUN	JUL	AGO	SEP	OCT	NOV	DIC	ENE	
I. BIENES DE CONSUMO	0	0	0	0	0	0	0	0	0	0	0	0	0	0
II. INSUMOS	7 213	8 969	0	2 504	4 399	2 780	6 307	8 157	9 223	4 463	2 247	2 265	1	
Comb. Lubric.y conexos	0	0	0	0	0	0	0	0	0	0	0	0	0	
Agropecuario	0	0	0	0	0	0	0	0	0	0	0	0	0	
Industria	7 213	8 969	0	2 504	4 399	2 780	6 307	8 157	9 223	4 463	2 247	2 265	1	
Otros	0	0	0	0	0	0	0	0	0	0	0	0	0	
III. BIENES DE CAPITAL	0	0	0	0	0	0	0	0	0	0	0	0	0	
Agropecuario	0	0	0	0	0	0	0	0	0	0	0	0	0	
Industria	0	0	0	0	0	0	0	0	0	0	0	0	0	
Equipos de Transporte	0	0	0	0	0	0	0	0	0	0	0	0	0	
Otros	0	0	0	0	0	0	0	0	0	0	0	0	0	
IV. OTROS BIENES 1/	0	0	0	0	0	0	0	0	0	0	0	0	0	
TOTAL	7 213	8 969	0	2 504	4 399	2 780	6 307	8 157	9 223	4 463	2 247	2 265	1	

FUENTE: ADUANA-CHIMBOTE

ELABORACIÓN: BCRP. Sede Regional Trujillo. Departamento de Estudios Económicos

CUADRO 10

ANCASH: INGRESOS CORRIENTES DEL GOBIERNO CENTRAL
(Miles de nuevos soles)

	2005												2006	2005	2006	Var %	Var %
	ENE	FEB	MAR	ABR	MAY	JUN	JUL	AGO	SEP	OCT	NOV	DIC	ENE	Acumulado Ene	Acumulado Ene	Ene06-Ene05	Acum.
I. INGRESOS TRIBUTARIOS	17 544	14 216	8 571	16 435	19 732	24 248	19 914	18 160	13 749	10 943	11 294	20 532	14 664	17 544	12 287	-18.0	-31.3
1. Impuesto a la renta	6 290	3 418	3 773	9 306	5 418	7 475	5 209	4 444	3 323	3 107	3 351	7 937	5 122	6 290	5 122	-20.1	-20.1
- Personas Naturales	2 846	993	1 222	2 078	1 410	1 848	1 417	1 543	1 107	1 225	1 186	2 792	2 102	2 846	2 102	-27.5	-27.5
- Personas Jurídicas	3 300	2 392	1 960	2 249	3 475	5 384	3 622	2 789	2 071	1 811	2 085	5 112	2 983	3 300	2 983	-11.3	-11.3
- Regularizaciones	143	32	591	4 979	533	243	169	111	145	71	80	34	37	143	37	-74.7	-74.7
2. Impuesto a la renta de fuente extranjera	4	3	84	2	65	2	3	2	3	87	66	3	0	4	0	-100.0	-100.0
3. Impuestos a la renta	10 452	10 113	3 451	4 700	11 969	14 541	10 550	11 411	8 375	5 967	5 416	11 186	8 549	10 452	6 172	-19.7	-42.0
I.G.V.	10 451	10 113	3 450	4 699	11 968	14 541	10 550	11 411	8 374	5 967	5 415	11 186	8 549	10 451	6 172	-19.7	-42.0
- Operaciones de Comercio Exterior	6 598	4 501	3 449	3 670	9 103	13 014	7 195	6 299	3 080	3 492	4 154	11 181	4 889	6 598	4 889	-27.3	-27.3
- Operaciones de Comercio Interior	3 854	5 612	1	1 030	2 865	1 526	3 355	5 112	5 294	2 475	1 262	5	3 660	3 854	1 283	-6.8	-67.3
I.S.C.	0	0	1	1	1	1	0	0	0	0	0	0	0	0	0	-41.7	-41.7
4. Otros Ingresos Tributarios	800	682	1 263	2 427	2 281	2 230	4 152	2 303	2 049	1 782	2 461	1 405	993	800	993	21.9	21.9
II. INGRESOS NO TRIBUTARIOS	374	540	354	308	633	392	498	310	348	346	268	198	488	374	488	28.0	28.0
III. TOTAL INGRESOS CORRIENTES	17 919	14 755	8 925	16 743	20 366	24 641	20 412	18 470	14 097	11 289	11 562	20 729	15 152	17 919	12 775	-17.0	-30.0

FUENTE: Superintendencia Nacional de Administración Tributaria - SUNAT
ELABORACIÓN: BCRP. Sede Regional Trujillo. Departamento de Estudios Económicos

CUADRO 10

ANCASH: PRODUCCIÓN AGROPECUARIA (T.M.)

	2005												2006	
	ENE	FEB	MAR	ABR	MAY	JUN	JUL	AGO	SEP	OCT	NOV	DIC	ENE	
AGRÍCOLA														AGRÍCOLA
Arroz	0	3 100	7 080	4 068	1 500	0	0	0	0	0	0	0	0	Arroz
Trigo	0	0	0	0	144	4 286	9 203	3 269	399	0	0	0	0	Trigo
Maíz amiláceo	933	949	1 166	2 196	3 312	4 660	834	30	40	18	4	5	94	Maíz amiláceo
Frijol grano seco	42	123	131	161	98	98	62	155	103	101	54	0	43	Frijol grano seco
Papa	8 478	16 097	24 744	27 112	18 909	11 933	2 639	2 767	2 754	1 087	661	952	5 598	Papa
Caña de azúcar	36 908	51 824	24 590	37 871	28 464	46 292	47 909	57 497	55 983	56 283	46 163	0	14 633	Caña de azúcar
Maíz amarillo duro	4 033	4 484	3 054	2 610	7 058	8 589	11 327	8 854	9 182	7 519	6 317	7 600	3 253	Maíz amarillo duro
Cebada	0	0	0	0	122	3 638	7 892	3 057	343	0	0	0	0	Cebada
Algodón	0	3 250	3 000	1 900	1 400	0	0	0	0	0	570	685	0	Algodón
Espárrago	447	463	464	445	451	462	487	481	488	501	546	599	449	Espárrago
Otros agrícolas														Otros agrícolas
Yuca	0	0	88	315	657	1 344	1 048	1 010	823	399	305	50	165	Yuca
Camote	170	1 560	823	166	1 600	1 086	431	736	2 540	2 450	540	40	220	Camote
Arveja grano seco	0	0	0	18	24	164	264	144	16	2	0	0	0	Arveja grano seco
Haba grano seco	0	0	7	46	131	490	387	150	29	0	0	0	0	Haba grano seco
Oca	0	0	0	12	78	1 013	1 143	973	479	72	0	0	0	Oca
Olluco	62	390	717	1 739	1 922	1 386	584	176	269	75	160	50	0	Olluco
Quinua	0	0	12	18	63	133	120	32	0	0	0	0	0	Quinua
Kiwicha	0	0	10	99	35	59	37	0	0	0	0	0	0	Kiwicha
Lupino	21	22	16	7	0	0	111	326	258	63	0	2	0	Lupino
Maní	0	0	0	0	0	7	7	7	0	0	0	0	0	Maní
PECUARIO														PECUARIO
Carne de ave	339	347	348	366	344	344	349	346	357	358	360	361	355	Carne de ave
Carne de vacuno	509	518	520	542	530	533	554	566	580	576	578	592	547	Carne de vacuno
Carne de porcino	87	88	89	89	93	95	95	96	97	89	89	88	71	Carne de porcino
Carne de ovino	74	75	76	77	78	78	80	82	82	82	82	82	81	Carne de ovino
Carne de caprino	16	17	17	18	18	18	19	19	15	14	14	14	15	Carne de caprino
Leche	1 479	1 555	1559.9	1 498	1 454	1 432	1 436	1 421	1 457	1 460	1 462	1 469	1 534	Leche
Huevo	27	28	28	25	25	27	25	25	25	26	26	27	27	Huevo

FUENTE: Dirección Regional de Agricultura / Ministerio de Agricultura.
 ELABORACIÓN: BCRP. Sede Regional Trujillo. Departamento de Estudios Económicos

CUADRO 11

**ANCASH: PRODUCCIÓN PESQUERA
(T.M.)**

PRODUCTOS	2005												2006	PRODUCTOS
	ENE	FEB	MAR	ABR	MAY	JUN	JUL	AGO	SEP	OCT	NOV	DIC	ENE	
PARA CONSUMO HUMANO DIRECTO	19 825	11 254	1 936	1 837	1 726	1 764	3 114	3 478	1 966	3 001	4 330	11 634	33 210	PARA CONSUMO HUMANO DIRECTO
Fresco	1 575	1 202	968	809	461	471	649	564	489	634	967	1 853	1 508	Fresco
Congelado	1 371	1 031	3 333	680	1 279	1 111	744	1 298	509	1 153	482	967	1 057	Congelado
Conservas	18 250	10 052	968	1 028	1 265	1 293	1 721	1 616	968	1 214	1 883	8 104	30 645	Conservas
PARA HARINA DE PESCADO	31	0	0	195 118	694 724	238 467	336 618	0	7	0	765 388	39 077	3 051	PARA HARINA DE PESCADO
Anchoveta	31	0	0	195 118	694 724	238 467	336 618	0	7	0	765 388	39 077	0	Anchoveta
Otras Especies	0	0	0	0	0	0	0	0	0	0	0	0	3 051	Otras Especies

FUENTE: DIRECCION REGIONAL DE PESQUERIA

ELABORACIÓN: BCRP. Sede Regional Trujillo. Departamento de Estudios Económicos

CUADRO 12

ANCASH: PRODUCCIÓN MINERA 1/

MINERIA METÁLICA	2005												2006	MINERIA METÁLICA
	ENE	FEB	MAR	ABR	MAY	JUN	JUL	AGO	SEP	OCT	NOV	DIC	ENE	
Molibdeno (TMF)	239	402	637	396	510	551	613	417	668	1020	369	900	718	Molibdeno (TMF)
Cobre (TMF)	31 053	30 201	33 559	30 301	32 777	31 363	28 269	32 881	28 202	38 370	26 409	40 857	34 601	Cobre (TMF)
Plomo (TMF)	1 756	1 736	1 885	1 864	1 724	1 388	1 488	1 404	1 729	2 019	1 886	1 754	1 628	Plomo (TMF)
Zinc (TMF)	30 372	31 312	21 756	31 918	26 488	20 779	25 719	23 444	26 261	7 708	23 198	8 239	8 531	Zinc (TMF)
Plata (KGF)	51 879	48 504	31 653	45 851	30 337	44 922	27 537	44 516	31 625	32 884	43 679	35 078	32 072	Plata (KGF)
Oro (KGF)	1 713	1 310	1 543	1 393	1 519	1 939	1 627	1 640	1 505	1 804	2 340	1 275	1 443	Oro (KGF)

1/ Cifras preliminares

FUENTE: DGM/DPDM/Estadística Minera

ELABORACIÓN: BCRP. Sede Regional Trujillo. Departamento de Estudios Económicos

CUADRO 13

ANCASH: PRODUCCIÓN MANUFACTURERA

(Variaciones porcentuales)

	2005												2006	
	ENE	FEB	MAR	ABR	MAY	JUN	JUL	AGO	SEP	OCT	NOV	DIC	ENE	
PRODUCTOS ALIMENTICIOS	-50.0	-13.1	-34.2	-4.4	-63.2	-29.4	-27.5	-8.2	-9.9	14.5	-32.5	-100.0	-69.0	PRODUCTOS ALIMENTICIOS
Azúcar	-50.0	-13.1	-34.2	-4.4	-63.2	-29.4	-27.5	-8.2	-9.9	14.5	-32.5	-100.0	-69.0	Azúcar
PRODUCTOS PESQUEROS	-42.4	-26.3	-63.3	-56.8	-9.6	-12.9	-12.4	-17.6	-23.6	-92.0	23.8	-15.5	3.4	PRODUCTOS PESQUEROS
Conservas de pescado	-22.6	-19.3	-61.3	-60.4	301.7	363.8	470.9	-13.3	-19.4	15.7	219.7	409.2	2.0	Conservas de pescado
Harina de pescado	-88.3	-69.0	-85.3	-56.6	-10.0	-17.1	-14.8	-58.6	-71.9	-99.7	27.9	-48.4	95.6	Harina de pescado
Aceite de pescado	-93.9	-80.8	-92.3	-55.5	-30.0	-30.0	-30.9	-90.9	-85.7	-99.9	-45.4	-74.1	90.7	Aceite de pescado
PRODUCTOS SIDERÚRGICOS	24.5	24.2	-42.2	-17.7	-0.2	33.9	12.9	-7.3	0.6	-3.0	26.6	-0.3	-2.0	PRODUCTOS SIDERÚRGICOS
Planos	17.6	-25.0	-51.4	-51.3	-55.7	-44.6	0.6	-35.2	-29.1	-25.9	-2.0	-12.3	-14.9	Planos
No Planos	26.1	39.9	-39.4	-6.9	20.8	72.7	16.1	4.3	11.4	3.3	34.6	2.1	2.8	No Planos
PRODUCTOS QUÍMICOS	-86.4	-33.3	-55.6	0.0	-60.9	-21.1	-15.8	-5.6	-5.0	20.0	-23.8	-100.0	38.0	PRODUCTOS QUÍMICOS
Alcohol	-86.4	-33.3	-55.6	0.0	-60.9	-21.1	-15.8	-5.6	-5.0	20.0	-23.8	-100.0	38.0	Alcohol
SUSTANCIAS QUÍMICAS IND.	-20.0	25.0	22.2	11.1	11.1	0.0	0.0	44.4	30.0	0.0	20.0	75.0	57.6	SUSTANCIAS QUÍMICAS IND.
Acetileno	-20.0	25.0	22.2	11.1	11.1	0.0	0.0	44.4	30.0	0.0	20.0	75.0	57.6	Acetileno
TOTAL	-24.2	-1.4	-48.7	-48.4	-9.8	-2.2	-7.7	-9.4	-3.8	-59.4	22.7	-12.8	52.4	TOTAL
MEMO:														MEMO:
Procesadoras de Recursos Primarios	-43.2	-23.8	-58.7	-65.4	-11.1	-14.1	-13.2	-14.4	-17.1	-86.1	22.2	-25.8	-10.1	Procesadoras de Recursos Primarios
Resto Industria	23.8	23.9	-42.2	-17.5	-0.5	33.6	12.7	-7.2	0.6	-2.9	26.3	-0.3	86.7	Resto Industria

FUENTE. Empresas Industriales

ELABORACION: BCRP. Sede Regional Trujillo. Departamento de Estudios Económicos

CUADRO 14

ANCASH: ÍNDICE DE PRECIOS AL CONSUMIDOR EN LA CIUDAD DE CHIMBOTE
(BASE 1994=100)

	PONDE RACIO	2005												2006
		ENE	FEB	MAR	ABR	MAY	JUN	JUL	AGO	SEP	OCT	NOV	DIC	ENE
Índice General	100.0	176.7	174.8	177.0	177.3	178.6	179.4	179.3	179.2	180.0	179.5	178.6	179.3	179.3
.Alimentos y Bebidas	54.7	163.0	159.6	162.4	163.3	165.7	166.1	166.5	164.4	164.5	163.6	162.0	163.8	164.7
.Vestido y Calzado	7.2	180.4	180.4	180.5	180.6	180.5	180.5	180.5	180.5	180.5	180.5	180.5	180.4	180.4
.Alquiler de Vivienda, Comb. y Elect.	10.9	240.2	240.1	245.4	245.4	244.5	249.9	247.1	157.4	263.7	263.6	263.3	262.6	263.7
.Muebles, Enseres y Mant. Viv.	4.4	152.7	152.7	152.7	152.7	152.7	153.0	153.1	153.1	153.1	153.1	153.1	153.2	153.3
.Cuidado salud y Serv. Médicos	2.1	217.0	217.0	217.0	217.0	217.0	217.0	217.0	217.0	217.0	217.4	217.1	209.8	207.0
.Transportes y Comunicaciones.	8.9	199.2	199.2	199.6	198.5	198.5	197.8	198.7	198.2	198.2	198.2	198.2	198.5	198.6
.Esparc, Divers. Serv. Cult. y Ens.	5.3	172.1	172.0	173.3	173.3	173.3	173.3	172.0	172.0	172.0	172.0	173.8	172.8	172.8
.Otros Bienes y Servicios	6.6	157.5	156.5	156.2	156.2	156.2	156.8	156.8	156.8	156.8	156.9	157.1	154.4	155.2

FUENTE: INEI - Chimbote

ELABORACIÓN: BCRP. Sede Regional Trujillo. Departamento de Estudios Económicos.

CUADRO 15

**HUARAZ: EMPLEO FORMAL URBANO EN EMPRESAS DE 10 Y MÁS TRABAJADORES,
POR SECTORES ECONÓMICOS**

(Variación porcentual respecto al mismo mes año anterior)

Año	Mes	Extractivo	Electri.Gas y Agua	Comercio	Tranp. Y Comunic.	Servicios	Total
2004	Ene	33.0	2.8	20.5	-2.9	2.3	17.8
	Feb	28.0	9.9	18.9	-3.6	7.9	17.1
	Mar	21.1	26.0	13.8	-6.3	11.8	13.2
	Abr	13.4	0.5	12.7	-2.9	10.7	9.5
	May	27.2	-1.5	6.1	-4.2	18.0	15.9
	Jun	20.0	5.4	1.5	-5.5	23.2	14.3
	Jul	18.4	-1.6	-8.1	-12.9	23.9	11.6
	Ago	15.6	0.0	-6.5	-11.6	12.1	8.0
	Sep	10.5	1.1	-11.5	10.5	1.8	3.3
	Oct	6.0	2.2	-8.5	-11.6	7.4	3.3
	Nov	6.6	-0.5	-6.6	-12.9	15.0	5.5
	Dic	21.0	-15.0	-6.9	-13.6	15.5	3.3
2005	Ene	-35.3	1.1	-6.8	-15.0	24.8	-14.0
	Feb	-22.3	0.0	-9.5	-17.6	7.8	-11.1
	Mar	-8.3	-2.1	-6.0	-16.4	4.2	-4.1
	Abr	-4.6	2.6	-3.3	-18.2	5.1	-1.2
	May	-23.6	1.7	-4.4	-17.7	-6.5	-13.3
	Jun	-19.1	-0.4	1.2	-16.0	-7.4	-10.4
	Jul	-13.8	10.1	4.9	-0.2	-5.4	-5.3
	Ago	-9.0	10.2	0.9	-3.0	18.4	1.8
	Sep	-12.3	12.7	7.4	-4.0	18.4	0.8
	Oct	-18.2	11.8	4.3	-4.0	2.2	-6.7
	Nov	-17.0	13.4	4.8	-1.1	-9.8	-9.1
	Dic	-27.8	9.6	2.4	-0.3	-11.3	-15.1
2006	Ene(p)	20.7	9.8	4.1	1.5	-5.5	7.8

FUENTE: MTPE – DNPEFP – Encuesta Nacional de Variación Mensual del Empleo en empresas de 10 y más trabajadores de la actividad privada.

Nota: La información corresponde al primer día de cada mes.

ELABORACIÓN: BCRP. Sede Regional Trujillo. Departamento de Estudios Económicos

CUADRO 16

**CHIMBOTE: EMPLEO FORMAL URBANO EN EMPRESAS DE 10 Y MÁS TRABAJADORES,
POR SECTORES ECONÓMICOS**

(Variación porcentual respecto al mismo mes año anterior)

Año	Mes	Extractivo	Industria	Electri.Gas y Agua	Comercio	Tranp. Y Comunic.	Servicios	Total	
2004	Ene	-19.1	2.5	-5.4	8.6	-7.4	-0.8	-0.7	
	Feb	-23.1	20.1	2.2	3.0	44.9	-0.1	12.2	
	Mar	-14.4	-11.4	-3.1	3.1	39.0	8.5	-2.2	
	Abr	10.4	13.3	-11.8	4.0	0.4	15.9	13.4	
	May	-3.1	5.9	-9.9	0.1	-10.6	15.5	4.3	
	Jun	10.8	2.8	-8.7	-7.2	5.9	16.3	5.9	
	Jul	17.8	-3.9	-20.1	-12.0	-22.5	11.0	0.3	
	Ago	16.6	-9.0	-22.1	-14.1	43.4	9.5	-1.8	
	Sep	-24.5	-12.8	-22.7	-15.1	43.1	10.0	-8.1	
	Oct	-30.4	23.3	-24.9	-15.6	62.0	11.6	9.5	
	Nov	n.d.	n.d.	n.d.	n.d.	n.d.	n.d.	n.d.	0.4
	Dic	-13.8	1.4	-22.5	-15.2	-1.7	18.6	0.4	
2005	Ene	9.1	-1.5	-10.7	-13.3	21.8	38.9	7.0	
	Feb	-15.1	-3.6	-18.2	-9.1	-27.7	23.6	-4.3	
	Mar	-26.1	6.5	-15.6	-8.2	-14.6	12.4	0.2	
	Abr	-57.5	-11.7	-11.5	-10.1	36.4	11.3	-11.9	
	May	-17.7	-4.1	-13.3	-8.5	49.5	10.0	-1.5	
	Jun	-17.8	4.8	-15.7	-2.5	19.4	6.2	1.5	
	Jul	-32.8	2.6	-14.0	4.3	102.2	9.6	1.4	
	Ago	-22.1	11.2	-13.0	2.1	53.7	26.4	11.2	
	Sep	-7.4	1.7	-8.6	4.5	38.2	9.4	3.8	
	Oct	3.7	-9.3	-4.9	2.6	-17.9	11.3	-4.1	
	Nov	-37.9	6.0	1.2	0.3	-23.1	9.6	-2.9	
	Dic	2.4	7.3	0.0	-1.5	20.5	7.0	5.1	
2006	Ene(p)	-16.9	3.3	-0.4	-1.5	-2.0	11.0	0.0	

FUENTE: MTPE – DNPEFP – Encuesta Nacional de Variación Mensual del Empleo en empresas de 10 y más trabajadores de la actividad privada.

Nota: La información corresponde al primer día de cada mes.

ELABORACIÓN: BCRP. Sede Regional Trujillo. Departamento de Estudios Económicos

CUADRO 1

ANCASH: DEPÓSITOS Y OBLIGACIONES DEL SISTEMA FINANCIERO
(Saldos en miles de nuevos soles)

ENTIDADES FINANCIERAS	2005												2006
	ENE	FEB	MAR	ABR	MAY	JUN	JUL	AGO	SEP	OCT	NOV	DIC	ENE
I. SISTEMA BANCARIO	362 985	380 904	372 651	378 254	405 265	405 109	418 147	408 843	419 330	398 679	453 172	451 004	440 419
A. BANCO DE LA NACIÓN	0	0	0	0	0	0	0	0	0	0	0	0	0
B. EMPRESAS BANCARIAS	362 985	380 904	372 651	378 254	405 265	405 109	418 147	408 843	419 330	398 679	453 172	451 004	440 419
Interbank	24 901	24 265	25 009	26 414	27 189	26 773	27 295	26 531	27 532	27 068	26 475	28 220	29 401
Continental	107 331	102 560	105 434	102 662	102 293	103 498	110 265	108 968	111 185	106 873	124 008	130 416	130 589
Crédito	148 269	169 207	163 619	168 007	184 892	186 201	185 818	179 594	189 476	179 125	206 888	188 997	186 834
Wiese-Sudameris	75 790	78 161	71 836	74 245	83 841	81 392	87 630	86 500	83 938	78 428	88 662	96 030	85 876
Trabajo	6 694	6 711	6 753	6 926	7 050	7 245	7 139	7 250	7 199	7 185	7 139	7 308	7 366
Mi Banco	0	0	0	0	0	0	0	0	0	0	0	33	353
II. INSTITUCIONES DE MICROFINANZAS	63 151	64 692	66 816	67 562	70 266	74 543	74 721	76 392	78 408	80 995	82 561	86 496	87 912
Caja Rural Chavín	8 755	8 920	9 321	9 670	10 062	10 812	11 043	11 564	11 993	13 083	12 649	13 676	15 469
Caja Municipal del Santa	52 001	53 134	54 269	54 651	56 794	60 001	59 966	60 961	62 378	63 961	65 499	68 187	68 224
Edpyme EFECTIVA	0	0	0	0	0	0	0	0	0	0	0	0	0
Edyficar	0	0	0	0	0	0	0	0	0	0	0	0	0
Caja Trujillo	2 395	2 638	3 226	3 241	3 410	3 730	3 712	3 867	4 037	3 951	4 413	4 634	4 219
TOTAL	426 136	445 596	439 467	445 816	475 531	479 652	492 868	485 235	497 738	479 674	535 732	537 501	528 332
En M/N	172 060	175 596	182 870	181 146	191 399	192 143	211 046	207 732	216 863	206 504	239 133	240 411	240 529
En M/E	254 075	270 000	256 597	264 670	284 132	287 509	281 822	277 503	280 875	273 171	296 599	297 089	287 803

FUENTE: ENTIDADES FINANCIERAS

ELABORACIÓN: BCRP. Sede Regional Trujillo. Departamento de Estudios Económicos

CUADRO 2

ANCASH: DEPÓSITOS EN LAS ENTIDADES FINANCIERAS UBICADAS POR CIUDADES – ENERO 2006

ENTIDADES FINANCIERAS	DEPÓSITOS								TOTAL DE DEPÓSITOS		
	CHIMBOTE		HUARAZ		CASMA 1/		CARAZ		ANCASH		
	M/N	M/E	M/N	M/E	M/N	M/E	M/N	M/E	M/N	M/E	TOTAL
I. SISTEMA BANCARIO	93 231	192 468	66 508	64 467	2 835	4 532	5 815	10 564	168 389	272 030	440 419
A. BANCO DE LA NACIÓN	0	0	0	0	0	0	0	0	0	0	0
B. EMPRESAS BANCARIAS	93 231	192 468	66 508	64 467	2 835	4 532	5 815	10 564	168 389	272 030	440 419
Interbank	9 447	12 341	3 314	4 299	0	0	0	0	12 761	16 640	29 401
Continental **	37 834	53 166	29 712	9 877	0	0	0	0	67 546	63 043	130 589
Crédito	29 845	88 539	20 651	24 054	2 835	4 532	5 815	10 564	59 145	127 688	186 834
Wiese – Sudameris	13 268	36 206	10 866	25 536	0	0	0	0	24 134	61 743	85 876
Trabajo	2 752	1 947	1 965	701	0	0	0	0	4 718	2 649	7 366
Mi Banco	85	268	0	0	0	0	0	0	85	268	353
II. INSTITUCIONES DE MICROFINANZAS	49 721	9 363	19 521	5 298	2 205	948	694	163	72 140	15 772	87 912
Caja Rural Chavín	2 618	205	8 305	3 258	645	439	0	0	11 568	3 902	15 469
Caja Municipal del Santa *	47 103	9 158	8 152	884	1 560	509	694	163	57 509	10 714	68 224
Edpyme EFECTIVA ***	0	0	0	0	0	0	0	0	0	0	0
Edyficar	0	0	0	0	0	0	0	0	0	0	0
Caja Trujillo	0	0	3 063	1 156	0	0	0	0	3 063	1 156	4 219
TOTAL	142 952	201 831	86 028	69 765	5 039	5 480	6 509	10 727	240 529	287 803	528 332

1/ Incluye saldos de las of. Casma y Huarney

** Chimbote incluye of. Mcdo.Modelo

* Chimbote incluye saldos de las ag. Nuevo Chimbote y Of. Especial

*** EFECTIVA apertura en Enero 2006 ag. Chimbote

FUENTE: ENTIDADES FINANCIERAS

ELABORACIÓN: BCRP. Sede Regional Trujillo. Departamento de Estudios Económicos

CUADRO 3

ANCASH: CRÉDITO DEL SISTEMA FINANCIERO AL SECTOR PRIVADO
(En miles de nuevos Soles)

ENTIDADES FINANCIERAS	2005												2006
	ENE	FEB	MAR	ABR	MAY	JUN	JUL	AGO	SEP	OCT	NOV	DIC	ENE
I. SISTEMA BANCARIO	323 408	293 629	290 211	295 946	325 310	346 679	368 845	365 325	339 020	363 893	404 721	422 877	409 322
Interbank	33 777	34 376	35 032	35 650	36 087	36 393	36 571	37 077	37 664	38 132	38 810	39 393	40 366
Continental	72 282	66 417	67 659	69 388	71 887	77 668	80 452	80 750	81 625	84 580	92 789	91 756	88 135
Crédito	99 265	81 257	85 161	86 955	102 894	116 920	140 751	138 091	112 265	132 671	150 679	171 550	171 545
Wiese-Sudameris	105 597	98 803	89 306	90 670	101 305	102 367	97 896	95 969	94 110	94 665	107 658	104 446	91 726
Trabajo	12 487	12 776	13 053	13 283	13 137	13 331	13 175	13 438	13 356	13 845	14 785	15 162	15 143
Mi Banco	0	0	0	0	0	0	0	0	0	0	0	571	2 407
II. INSTITUCIONES DE MICROFINANZAS	97 989	98 046	98 094	98 874	100 778	104 293	107 064	110 855	116 720	122 294	130 409	134 454	134 749
Caja Rural Chavín	10 454	10 040	9 555	9 409	9 723	10 065	10 466	10 911	11 946	12 582	13 095	13 575	14 045
Caja Municipal del Santa	54 849	54 761	54 427	54 968	56 221	58 732	60 586	62 665	65 547	68 896	73 095	73 898	73 826
Edpyme EFECTIVA	0	0	0	0	0	0	0	0	0	0	0	0	28
Edifycar	17 341	17 492	17 716	17 897	17 696	17 947	18 325	18 460	19 171	19 810	21 570	22 366	21 915
Caja Trujillo	15 345	15 753	16 396	16 600	17 138	17 549	17 687	18 819	20 056	21 006	22 650	24 614	24 935
TOTAL	421 397	391 675	388 305	394 820	426 088	450 972	475 909	476 180	455 740	486 187	535 130	557 331	544 071
En M/N	165 504	169 570	168 257	171 274	173 291	174 882	186 241	193 413	202 195	208 295	219 015	229 469	233 608
En M/E	255 893	222 105	220 048	223 546	252 797	276 090	289 668	282 767	253 545	277 892	316 114	327 862	310 464

FUENTE: ENTIDADES FINANCIERAS

ELABORACIÓN: BCRP. Sede Regional Trujillo. Departamento de Estudios Económicos

CUADRO 4

ANCASH: COLOCACIONES DE LAS ENTIDADES FINANCIERAS UBICADAS POR CIUDADES – ENERO 2006
(Saldos en miles de nuevos soles)

ENTIDADES FINANCIERAS	COLOCACIONES								TOTAL COLOCACIONES		
	CHIMBOTE		HUARAZ		CASMA 1/		CARAZ		ANCASH		
	M/N	M/E	M/N	M/E	M/N	M/E	M/N	M/E	M/N	M/E	TOTAL
I. SISTEMA BANCARIO	90 387	219 953	39 082	55 830	662	2 262	847	298	130 979	278 343	409 322
A. BANCO DE LA NACIÓN	0	0	0	0	0	0	0	0	0	0	0
B. EMPRESAS BANCARIAS	90 387	219 953	39 082	55 830	662	2 262	847	298	130 979	278 343	409 322
Interbank	18 955	2 343	16 081	2 986	0	0	0	0	35 036	5 330	40 366
Continental **	15 125	46 533	5 443	21 034	0	0	0	0	20 568	67 568	88 135
Crédito	19 681	117 082	9 956	20 757	662	2 262	847	298	31 145	140 400	171 545
Wiese – Sudameris	24 412	52 805	3 733	10 775	0	0	0	0	28 146	63 581	91 726
Trabajo	10 195	802	3 870	277	0	0	0	0	14 064	1 079	15 143
Mi Banco	2 020	387	0	0	0	0	0	0	2 020	387	2 407
II. INSTITUCIONES DE MICROFINANZAS	41 976	13 358	37 673	15 626	18 481	2 801	4 499	335	102 629	32 120	134 749
Caja Rural Chavín	3 639	436	3 579	1 638	3 978	775	0	0	11 197	2 849	14 045
Caja Municipal del Santa *	32 976	11 279	9 219	3 193	12 663	1 402	3 058	34	57 918	15 908	73 826
Edpyme EFECTIVA ***	28	0	0	0	0	0	0	0	28	0	28
Edyficar	5 333	1 644	7 366	3 368	1 839	624	1 440	301	15 978	5 937	21 915
Caja Trujillo	0	0	17 509	7 426	0	0	0	0	17 509	7 426	24 935
TOTAL	132 364	233 311	76 755	71 456	19 143	5 064	5 346	633	233 608	310 464	544 071

1/ Incluye saldos de las of. Casma y Huarney

** Chimbote incluye of. Mcdo. Modelo

* Chimbote incluye saldos de las ag. Nuevo Chimbote y Of. Especial

*** EFECTIVA apertura en Enero 2006 ag. Chimbote

FUENTE: ENTIDADES FINANCIERAS

ELABORACIÓN: BCRP. Sede Regional Trujillo. Departamento de Estudios Económicos

CUADRO 5

**ANCASH: CARTERA PESADA DEL SISTEMA FINANCIERO DE ANCASH
(En porcentajes)**

ENTIDADES FINANCIERAS	2005												2006
	ENE	FEB	MAR	ABR	MAY	JUN	JUL	AGO	SEP	OCT	NOV	DIC	ENE
A. BANCA MÚLTIPLE	17,7	23,0	23,6	22,9	16,1	28,4	20,5	20,7	22,5	16,9	16,2	16,9	15,8
Interbank	5,0	5,2	5,2	5,1	5,0	4,8	5,3	5,1	5,3	5,2	4,6	4,6	4,1
Continental	1,1	1,3	1,1	1,1	1,6	2,9	2,7	3,2	2,8	2,9	5,2	4,6	2,9
Crédito	19,0	44,2	41,4	43,9	22,7	49,1	23,4	24,8	25,7	22,9	20,3	17,8	17,3
Wiese-Sudameris	33,3	28,4	29,3	28,8	24,9	35,1	38,3	37,9	45,5	27,4	26,0	32,9	33,0
Trabajo	6,4	5,6	34,1	6,2	6,6	8,4	7,1	4,1	3,5	3,8	3,5	3,5	3,5
Mi Banco	0,0	0,0	0,0	0,0	0,0	0,0	0,0	0,0	0,0	0,0	0,0	0,0	0,0
B. INSTITUCIONES DE MICROFINANZAS	8,8	9,0	9,0	9,1	8,9	8,1	7,8	7,7	6,9	5,8	5,1	4,6	4,5
Caja Municipal del Santa	10,5	10,9	10,9	10,9	10,5	9,4	8,9	8,7	8,7	7,4	6,8	6,0	5,9
Caja Rural Chavín	14,5	15,0	15,9	16,2	16,8	14,7	15,1	15,3	7,6	5,2	4,0	5,8	3,5
Edpyme EFECTIVA	0,0	0,0	0,0	0,0	0,0	0,0	0,0	0,0	0,0	0,0	0,0	0,0	0,0
Edyficar	4,6	5,0	4,9	5,2	4,9	5,2	5,2	5,1	5,1	4,6	4,1	3,4	3,8
Caja Trujillo	3,5	3,2	3,1	3,0	2,9	2,7	2,6	2,4	2,2	2,1	1,2	0,7	1,2
TOTAL	15,6	19,5	19,9	19,4	14,4	23,7	17,6	17,7	18,5	14,1	13,5	13,9	13,0

FUENTE: ENTIDADES FINANCIERAS

ELABORACIÓN: BCRP. Sede Regional Trujillo. Departamento de Estudios Económicos

CUADRO 6

ANCASH: MOROSIDAD DE LAS ENTIDADES FINANCIERAS UBICADAS POR CIUDADES – ENERO 2006
(En porcentajes)

ENTIDADES FINANCIERAS	MOROSIDAD								TOTAL MORA		
	CHIMBOTE		HUARAZ		CARAZ		CASMA 1/		ANCASH		
	M/N	M/E	M/N	M/E	M/N	M/E	M/N	M/E	M/N	M/E	TOTAL
I. SISTEMA BANCARIO	7,0	20,0	11,6	13,9	0,7	88,0	0,0	0,0	8,3	19,3	15,8
Interbank	1,3	11,4	5,7	7,3	0,0	0,0	0,0	0,0	3,3	9,1	4,1
Continental **	1,3	4,7	1,7	0,3	0,0	0,0	0,0	0,0	1,4	3,3	2,9
Crédito	0,7	14,8	33,0	33,0	0,7	88,0	0,0	0,0	11,0	18,6	17,3
Wiese – Sudameris	22,0	45,6	3,3	6,0	0,0	0,0	0,0	0,0	19,6	38,9	33,0
Trabajo	3,5	3,5	3,6	0,3	0,0	0,0	0,0	0,0	3,6	2,7	3,5
Mi Banco	0,0	0,0	0,0	0,0	0,0	0,0	0,0	0,0	0,0	0,0	0,0
II. INSTITUCIONES DE MICROFINANZAS	5,3	5,0	4,0	1,5	4,6	8,4	6,1	4,4	4,7	3,6	4,5
Caja Rural Chavín	4,1	11,6	2,5	1,9	3,1	5,7	0,0	0,0	3,2	4,4	3,5
Caja Municipal del Santa *	5,3	5,0	10,3	3,1	5,5	13,3	4,7	3,1	6,1	5,3	5,9
Edpyme EFECTIVA	0,0	0,0	0,0	0,0	0,0	0,0	0,0	0,0	0,0	0,0	0,0
Edpyme Edyficar	6,4	3,4	3,0	1,2	1,1	0,5	9,2	4,5	4,5	1,9	3,8
Caja Trujillo	0,0	0,0	1,3	0,9	0,0	0,0	0,0	0,0	1,3	0,9	1,2
TOTAL	6,5	19,1	7,9	11,2	4,4	44,0	5,1	2,3	6,7	17,7	13,0

1/ Incluye saldos de las of. Casma y Huarney

** Chimbote incluye of. Mcdto.Modelo

* Chimbote incluye saldos de las ag. Nuevo Chimbote y Of. Especial

FUENTE: ENTIDADES FINANCIERAS

ELABORACIÓN: BCRP. Sede Regional Trujillo. Departamento de Estudios Económicos

CUADRO 7

ANCASH: EXPORTACIONES FOB POR TIPO DE PRODUCTO
(Miles de U.S.\$)

RUBROS	2005												2006
	ENE	FEB	MAR	ABR	MAY	JUN	JUL	AGO	SEP	OCT	NOV	DIC	ENE
Exportaciones Tradicionales	166 234	143 375	181 052	149 505	171 211	215 346	221 798	189 232	202 514	179 644	199 953	291 000	182 611
Azúcar													
Harina de Pescado	37 353	80	21 506	2 464	18 920	36 259	47 365	47 584	9 194	440	0	53 718	18 417
Cobre	62 444	78 685	82 921	89 309	68 910	101 184	86 026	83 531	103 419	109 522	118 193	151 836	82 279
Molibdeno	33 952	29 583	34 194	25 756	42 643	29 390	42 014	30 888	34 553	37 515	37 050	36 721	47 716
Zinc	15 100	14 261	7 987	12 550	14 897	9 152	12 313	6 236	17 641	9 987	7 596	6 207	6 084
Oro	11 958	11 963	31 753	19 425	20 690	29 094	23 905	15 996	32 852	22 180	35 932	36 596	17 901
Aceite de Pescado	5 428	8 803	2 691	0	5 152	10 268	10 174	4 998	4 855	0	1 183	5 923	10 214
Otros Productos Tradicionales 1/	0	0	0	0	449	0	0	0	0	0	0	0	0
Exportaciones No Tradicionales	8 762	4 411	5 432	2 881	7 854	6 256	7 427	6 451	7 101	8 053	12 881	7 300	6 045
Productos Agropecuarios	556	479	416	308	471	746	1 411	1 224	1 736	1 628	1 634	1 177	587
Espárragos Frescos	12	0	0	15	65	399	754	278	12	20	220	438	24
Espárragos Congelados	56	28	0	0	0	0	46	0	58	25	14	156	96
Verduras Frescas 2/	35	25	23	25	19	20	23	19	20	17	18	27	22
Páprika	130	0	31	0	113	0	14	0	0	0	79	59	51
Arvejas Frescas	23	16	0	17	119	128	375	622	1 037	1 058	598	11	1
Frejolito Fresco	42	31	49	33	42	39	24	14	0	19	18	9	9
Cebolla Fresca	23	23	18	13	7	8	6	7	296	338	296	85	21
Flores Frescas 3/	124	126	64	85	54	4	0	6	31	100	98	101	69
Oleoresina De Marigold y Paprika	0	0	10	0	3	99	126	233	238	0	238	233	0
Lechugas Frescas	46	45	58	53	49	49	43	45	44	50	56	60	63
Mango Fresco y Congelado	64	125	163	68	0	0	0	0	0	0	0	0	230
Otros productos Agropecuarios 4/	0	61	0	0	0	0	0	0	0	0	0	0	0
Productos Hidrobiológicos	2 582	3 932	2 104	1 037	2 877	1 555	2 145	1 885	1 068	2 835	6 865	2 275	2 515
Pescado Congelado 5/	181	286	75	24	0	0	0	0	0	0	10	65	409
Conservas de Pescado	178	411	102	0	61	301	38	0	0	0	56	299	423
Mariscos Congelados 6/	0	195	54	132	241	0	0	51	225	144	96	0	133
Calamar y Pota Congelada	0	0	0	447	483	366	112	88	30	0	41	63	
Conchas de Abanico	2 222	3 040	1 873	434	2 092	888	1 995	1 746	814	2 691	6 662	1 849	1 550
Demás Productos	5 625	0	2 912	1 536	4 506	3 954	3 871	3 342	4 298	3 590	4 382	3 848	2 943
Productos Siderurgicos 7/	5 520	0	2 912	1 507	1 988	3 269	3 871	3 338	4 169	3 587	4 378	3 699	2 926
Maquinaria y Equipos	0	0	0	29	419	535	0	0	0	1	0	84	16
Muebles y Adornos en Madera	105	0	0	0	1	82	0	0	35	0	0	59	
Otros	1	0	0	0	2 098	68	0	3	93	3	4	6	0
Total	174 996	147 787	186 484	152 386	179 065	221 602	229 225	195 683	209 616	187 698	212 835	298 300	188 657

FUENTE: ADUANA – Chimbote

ELABORACIÓN: BCRP. Sede Regional Trujillo. Departamento de Estudios Económicos

1/ Cenizas de Zinc, Ferromolibdeno

2/ Albahaca, Eneldo, Achicoria, Perejil, Perifollo, Tomillo

3/ Gypsohila, Hortencias, Liatris, Rosas

4/ Camote Congelado, Limon Fresco

5/ Anchoveta, Atun, Pejerrey, Perico

6/ Abalon, Caracoles de Mar, Centolla, Navaja, Lapas, Langosta

7/ Alcantarillas, Barras de Acero, Guardavias, Planchas, Tuberías

CUADRO 8

ANCASH: EXPORTACIONES FOB POR BLOQUE ECONÓMICO
(Miles de U.S.\$)

BLOQUE ECONOMICO	2005												ACUMULADO 2005	2006 ENERO
	ENERO	FEBRERO	MARZO	ABRIL	MAYO	JUNIO	JULIO	AGOSTO	SEPTIEMBRE	OCTUBRE	NOVIEMBRE	DICIEMBRE		
AMERICA	236 492	209 956	263 915	209 130	226 892	320 313	333 650	258 278	320 758	261 862	312 298	391 367	3 344 910	74 391
TLCAN	204 284	170 169	211 580	156 441	198 788	255 239	267 150	204 087	264 532	216 050	239 212	332 939	2 720 472	25 519
Canadá	29 288	22 361	25 096	4 054	19 274	33 637	37 925	8 405	54 916	28 352	26 377	34 639	324 324	20 179
Estados Unidos	174 996	147 787	186 484	152 386	179 514	221 602	229 225	195 683	209 616	187 698	212 835	298 300	2 396 126	5 340
México	0	22	0	0	0	0	0	0	0	0	0	0	22	0
CAN	26 652	37 507	36 036	49 119	26 276	57 993	60 795	46 226	53 266	35 624	72 217	52 252	553 964	483
Bolivia	26 652	24 009	31 753	34 616	22 421	45 141	47 883	32 055	43 835	22 183	57 688	36 596	424 833	224
Colombia	0	5 671	0	0	0	0	3 675	0	0	0	0	0	13 723	259
Ecuador	0	7 827	4 283	14 503	3 854	8 475	9 238	14 171	9 430	13 441	14 529	15 657	115 408	0
MERCOSUR	5 435	1 975	16 207	3 570	1 318	6 779	5 377	7 394	2 960	10 187	831	5 300	67 333	0
Argentina	5 435	1 975	16 207	3 570	1 318	6 779	5 377	362	2 960	10 187	831	5 300	60 301	0
Brasil	0	0	0	0	0	0	0	7 032	0	0	0	0	7 032	0
Resto MERCOSUR	0	0	0	0	0	0	0	0	0	0	0	0	0	0
Chile	120	305	93	0	511	301	38	0	0	0	38	187	1 593	48 364
Mdo. Común de Centro América	0	0	0	0	0	0	0	0	0	0	0	0	0	0
CARICOM	0	0	0	0	0	0	290	0	0	0	0	0	290	25
Resto de América	0	0	0	0	0	0	0	571	0	0	0	688	1 259	0
EUROPA	57 976	53 986	83 756	70 945	102 553	93 881	82 696	100 079	61 583	70 720	74 655	154 474	1 007 304	62 541
UNION EUROPEA	8 973	12 882	18 122	3 676	18 677	4 083	20 010	5 379	29 020	5 494	8 187	32 307	166 810	35 798
Alemania	0	0	85	0	3	0	0	0	3	0	0	0	92	16 631
Bélgica - Luxemburgo	44	85	19	0	81	125	15	141	47	72	96	304	1 030	936
Dinamarca	130	135	5	499	474	384	168	1 090	306	144	167	138	3 641	834
España	1 729	2 422	1 446	214	1 494	510	1 287	881	766	2 190	5 242	4 391	22 572	1 483
Finlandia	184	0	0	0	0	48	54	227	186	234	9	541	1 482	12 734
Francia	0	0	0	0	0	0	0	0	0	0	0	380	380	393
Italia	4 139	7 523	14 130	18	7 231	0	14 516	264	25 202	0	0	23 497	96 520	165
Lituania	2 747	2 718	2 436	2 928	2 749	3 016	3 140	2 550	2 511	2 855	2 673	2 699	33 022	0
Países Bajos	0	0	0	0	0	0	0	0	0	0	0	136	136	2 621
Reino Unido	0	0	0	0	0	0	0	225	0	0	0	0	225	0
Suecia	0	0	0	16	16	0	0	0	0	0	0	0	32	0
Resto Unión Europea	0	0	0	0	6 628	0	831	0	6 628	0	0	220	7 678	0
Otros Países	49 003	41 104	65 634	67 269	83 877	89 798	62 685	94 701	32 563	65 226	66 468	122 167	840 494	26 743
Suiza	49 003	33 111	65 634	64 577	76 019	89 359	53 242	94 353	32 407	65 226	66 468	107 655	797 054	0
Bulgaria	0	0	0	0	2 390	0	0	347	0	0	0	0	2 737	21 777
Noruega	0	0	0	0	0	0	0	0	0	0	0	0	0	3 238
Rumania	0	7 913	0	2 692	5 468	0	9 141	0	0	0	0	11 732	36 945	137
Rusia	0	0	0	0	0	0	0	0	83	0	0	2 348	2 431	0
Turquia	0	80	0	0	0	0	0	0	73	0	0	326	479	1 591
Resto de Europa	0	0	0	0	0	440	302	0	0	0	0	107	849	0
Asia	54 822	18 912	24 892	24 690	29 583	13 606	25 781	33 008	36 891	42 814	17 342	50 760	373 101	51 725
China	19 719	11 660	2 267	16 587	15 205	2 866	7 783	23 056	25 106	13 786	14 374	19 687	172 097	32 651
Corea del Sur	0	0	31	0	31	99	126	237	240	0	243	238	1 245	0
Hong Kong	0	0	0	0	0	0	0	0	0	18 058	0	0	18 058	0
India	228	202	59	159	2 754	4	0	135	200	99	249	319	4 409	0
Indonesia	0	0	0	0	0	0	0	0	376	0	0	0	376	0
Japón	0	0	0	0	0	0	0	3 340	0	0	0	0	3 340	19 074
Taiwan	3 171	3 286	2 421	182	900	750	1 187	1 232	1 534	1 599	1 619	8 811	26 691	0
Resto de Asia	31 704	3 764	20 114	7 761	10 693	9 887	16 686	5 009	9 434	9 273	857	21 704	146 886	0
AFRICA	0	0	0	0	0	0	0	0	0	0	0	0	0	0
OCEANIA	0	12 719	0	0	0	15 404	16 324	0	0	0	20 123	0	64 570	0
RESTO DE MUNDO	0	0	0	0	0	0	0	0	0	0	0	0	0	0
TOTAL	349 290	295 573	372 563	304 764	359 029	443 204	458 450	391 365	419 232	375 396	424 417	596 601	4 789 886	188 657

CUADRO 9

**ANCASH: IMPORTACIONES FOB POR EL PUERTO DE CHIMBOTE
(Miles de US\$)**

RUBROS	2005												2006	
	ENE	FEB	MAR	ABR	MAY	JUN	JUL	AGO	SEP	OCT	NOV	DIC	ENE	
I. BIENES DE CONSUMO	0	0	0	0	0	0	0	0	0	0	0	0	0	0
II. INSUMOS	7 213	8 969	0	2 504	4 399	2 780	6 307	8 157	9 223	4 463	2 247	2 265	1	
Comb. Lubric.y conexos	0	0	0	0	0	0	0	0	0	0	0	0	0	
Agropecuario	0	0	0	0	0	0	0	0	0	0	0	0	0	
Industria	7 213	8 969	0	2 504	4 399	2 780	6 307	8 157	9 223	4 463	2 247	2 265	1	
Otros	0	0	0	0	0	0	0	0	0	0	0	0	0	
III. BIENES DE CAPITAL	0	0	0	0	0	0	0	0	0	0	0	0	0	
Agropecuario	0	0	0	0	0	0	0	0	0	0	0	0	0	
Industria	0	0	0	0	0	0	0	0	0	0	0	0	0	
Equipos de Transporte	0	0	0	0	0	0	0	0	0	0	0	0	0	
Otros	0	0	0	0	0	0	0	0	0	0	0	0	0	
IV. OTROS BIENES 1/	0	0	0	0	0	0	0	0	0	0	0	0	0	
TOTAL	7 213	8 969	0	2 504	4 399	2 780	6 307	8 157	9 223	4 463	2 247	2 265	1	

FUENTE: ADUANA-CHIMBOTE

ELABORACIÓN: BCRP. Sede Regional Trujillo. Departamento de Estudios Económicos

CUADRO 10

ANCASH: INGRESOS CORRIENTES DEL GOBIERNO CENTRAL
(Miles de nuevos soles)

	2005												2006	2005	2006	Var %	Var %
	ENE	FEB	MAR	ABR	MAY	JUN	JUL	AGO	SEP	OCT	NOV	DIC	ENE	Acumulado Ene	Acumulado Ene	Ene06-Ene05	Acum.
I. INGRESOS TRIBUTARIOS	17 544	14 216	8 571	16 435	19 732	24 248	19 914	18 160	13 749	10 943	11 294	20 532	14 664	17 544	12 287	-18.0	-31.3
1. Impuesto a la renta	6 290	3 418	3 773	9 306	5 418	7 475	5 209	4 444	3 323	3 107	3 351	7 937	5 122	6 290	5 122	-20.1	-20.1
- Personas Naturales	2 846	993	1 222	2 078	1 410	1 848	1 417	1 543	1 107	1 225	1 186	2 792	2 102	2 846	2 102	-27.5	-27.5
- Personas Jurídicas	3 300	2 392	1 960	2 249	3 475	5 384	3 622	2 789	2 071	1 811	2 085	5 112	2 983	3 300	2 983	-11.3	-11.3
- Regularizaciones	143	32	591	4 979	533	243	169	111	145	71	80	34	37	143	37	-74.7	-74.7
2. Impuesto a la renta de fuente extranjera	4	3	84	2	65	2	3	2	3	87	66	3	0	4	0	-100.0	-100.0
3. Impuestos a la renta de fuente local	10 452	10 113	3 451	4 700	11 969	14 541	10 550	11 411	8 375	5 967	5 416	11 186	8 549	10 452	6 172	-19.7	-42.0
I.G.V.	10 451	10 113	3 450	4 699	11 968	14 541	10 550	11 411	8 374	5 967	5 415	11 186	8 549	10 451	6 172	-19.7	-42.0
- Operaciones de Comercio Exterior	6 598	4 501	3 449	3 670	9 103	13 014	7 195	6 299	3 080	3 492	4 154	11 181	4 889	6 598	4 889	-27.3	-27.3
- Operaciones de Comercio Interior	3 854	5 612	1	1 030	2 865	1 526	3 355	5 112	5 294	2 475	1 262	5	3 660	3 854	1 283	-6.8	-67.3
I.S.C.	0	0	1	1	1	1	0	0	0	0	0	0	0	0	0	-41.7	-41.7
4. Otros Ingresos Tributarios	800	682	1 263	2 427	2 281	2 230	4 152	2 303	2 049	1 782	2 461	1 405	993	800	993	21.9	21.9
II. INGRESOS NO TRIBUTARIOS	374	540	354	308	633	392	498	310	348	346	268	198	488	374	488	28.0	28.0
III. TOTAL INGRESOS CORRIENTES DEL GOBIERNO CENTRAL	17 919	14 755	8 925	16 743	20 366	24 641	20 412	18 470	14 097	11 289	11 562	20 729	15 152	17 919	12 775	-17.0	-30.0

FUENTE: Superintendencia Nacional de Administración Tributaria - SUNAT
ELABORACIÓN: BCRP. Sede Regional Trujillo. Departamento de Estudios Económicos

CUADRO 10

ANCASH: PRODUCCIÓN AGROPECUARIA (T.M.)

	2005												2006	
	ENE	FEB	MAR	ABR	MAY	JUN	JUL	AGO	SEP	OCT	NOV	DIC	ENE	
AGRÍCOLA														AGRÍCOLA
Arroz	0	3 100	7 080	4 068	1 500	0	0	0	0	0	0	0	0	Arroz
Trigo	0	0	0	0	144	4 286	9 203	3 269	399	0	0	0	0	Trigo
Maíz amiláceo	933	949	1 166	2 196	3 312	4 660	834	30	40	18	4	5	94	Maíz amiláceo
Frijol grano seco	42	123	131	161	98	98	62	155	103	101	54	0	43	Frijol grano seco
Papa	8 478	16 097	24 744	27 112	18 909	11 933	2 639	2 767	2 754	1 087	661	952	5 598	Papa
Caña de azúcar	36 908	51 824	24 590	37 871	28 464	46 292	47 909	57 497	55 983	56 283	46 163	0	14 633	Caña de azúcar
Maíz amarillo duro	4 033	4 484	3 054	2 610	7 058	8 589	11 327	8 854	9 182	7 519	6 317	7 600	3 253	Maíz amarillo duro
Cebada	0	0	0	0	122	3 638	7 892	3 057	343	0	0	0	0	Cebada
Algodón	0	3 250	3 000	1 900	1 400	0	0	0	0	0	570	685	0	Algodón
Espárrago	447	463	464	445	451	462	487	481	488	501	546	599	449	Espárrago
Otros agrícolas														Otros agrícolas
Yuca	0	0	88	315	657	1 344	1 048	1 010	823	399	305	50	165	Yuca
Camote	170	1 560	823	166	1 600	1 086	431	736	2 540	2 450	540	40	220	Camote
Arveja grano seco	0	0	0	18	24	164	264	144	16	2	0	0	0	Arveja grano seco
Haba grano seco	0	0	7	46	131	490	387	150	29	0	0	0	0	Haba grano seco
Oca	0	0	0	12	78	1 013	1 143	973	479	72	0	0	0	Oca
Olluco	62	390	717	1 739	1 922	1 386	584	176	269	75	160	50	0	Olluco
Quinua	0	0	12	18	63	133	120	32	0	0	0	0	0	Quinua
Kiwicha	0	0	10	99	35	59	37	0	0	0	0	0	0	Kiwicha
Lupino	21	22	16	7	0	0	111	326	258	63	0	2	0	Lupino
Maní	0	0	0	0	0	7	7	7	0	0	0	0	0	Maní
PECUARIO														PECUARIO
Carne de ave	339	347	348	366	344	344	349	346	357	358	360	361	355	Carne de ave
Carne de vacuno	509	518	520	542	530	533	554	566	580	576	578	592	547	Carne de vacuno
Carne de porcino	87	88	89	89	93	95	95	96	97	89	89	88	71	Carne de porcino
Carne de ovino	74	75	76	77	78	78	80	82	82	82	82	82	81	Carne de ovino
Carne de caprino	16	17	17	18	18	18	19	19	15	14	14	14	15	Carne de caprino
Leche	1 479	1 555	1 559.9	1 498	1 454	1 432	1 436	1 421	1 457	1 460	1 462	1 469	1 534	Leche
Huevo	27	28	28	25	25	27	25	25	25	26	26	27	27	Huevo

FUENTE: Dirección Regional de Agricultura / Ministerio de Agricultura.
ELABORACIÓN: BCRP. Sede Regional Trujillo. Departamento de Estudios Económicos

CUADRO 11

**ANCASH: PRODUCCIÓN PESQUERA
(T.M.)**

PRODUCTOS	2005												2006	PRODUCTOS
	ENE	FEB	MAR	ABR	MAY	JUN	JUL	AGO	SEP	OCT	NOV	DIC	ENE	
PARA CONSUMO HUMANO DIRECTO	19 825	11 254	1 936	1 837	1 726	1 764	3 114	3 478	1 966	3 001	4 330	11 634	33 210	PARA CONSUMO HUMANO DIRECTO
Fresco	1 575	1 202	968	809	461	471	649	564	489	634	967	1 853	1 508	Fresco
Congelado	1 371	1 031	3 333	680	1 279	1 111	744	1 298	509	1 153	482	967	1 057	Congelado
Conservas	18 250	10 052	968	1 028	1 265	1 293	1 721	1 616	968	1 214	1 883	8 104	30 645	Conservas
PARA HARINA DE PESCADO	31	0	0	195 118	694 724	238 467	336 618	0	7	0	765 388	39 077	3 051	PARA HARINA DE PESCADO
Anchoveta	31	0	0	195 118	694 724	238 467	336 618	0	7	0	765 388	39 077	0	Anchoveta
Otras Especies	0	0	0	0	0	0	0	0	0	0	0	0	3 051	Otras Especies

FUENTE: DIRECCION REGIONAL DE PESQUERIA

ELABORACIÓN: BCRP. Sede Regional Trujillo. Departamento de Estudios Económicos

CUADRO 12

ANCASH: PRODUCCIÓN MINERA 1/

MINERIA METÁLICA	2005												2006	MINERIA METÁLICA
	ENE	FEB	MAR	ABR	MAY	JUN	JUL	AGO	SEP	OCT	NOV	DIC	ENE	
Molibdeno (TMF)	239	402	637	396	510	551	613	417	668	1020	369	900	718	Molibdeno (TMF)
Cobre (TMF)	31 053	30 201	33 559	30 301	32 777	31 363	28 269	32 881	28 202	38 370	26 409	40 857	34 601	Cobre (TMF)
Plomo (TMF)	1 756	1 736	1 885	1 864	1 724	1 388	1 488	1 404	1 729	2 019	1 886	1 754	1 628	Plomo (TMF)
Zinc (TMF)	30 372	31 312	21 756	31 918	26 488	20 779	25 719	23 444	26 261	7 708	23 198	8 239	8 531	Zinc (TMF)
Plata (KGF)	51 879	48 504	31 653	45 851	30 337	44 922	27 537	44 516	31 625	32 884	43 679	35 078	32 072	Plata (KGF)
Oro (KGF)	1 713	1 310	1 543	1 393	1 519	1 939	1 627	1 640	1 505	1 804	2 340	1 275	1 443	Oro (KGF)

1/ Cifras preliminares

FUENTE: DGM/DPDM/Estadística Minera

ELABORACIÓN: BCRP. Sede Regional Trujillo. Departamento de Estudios Económicos

CUADRO 13

ANCASH: PRODUCCIÓN MANUFACTURERA

(Variaciones porcentuales)

	2005												2006	
	ENE	FEB	MAR	ABR	MAY	JUN	JUL	AGO	SEP	OCT	NOV	DIC	ENE	
PRODUCTOS ALIMENTICIOS	-50.0	-13.1	-34.2	-4.4	-63.2	-29.4	-27.5	-8.2	-9.9	14.5	-32.5	-100.0	-69.0	PRODUCTOS ALIMENTICIOS
Azúcar	-50.0	-13.1	-34.2	-4.4	-63.2	-29.4	-27.5	-8.2	-9.9	14.5	-32.5	-100.0	-69.0	Azúcar
PRODUCTOS PESQUEROS	-42.4	-26.3	-63.3	-56.8	-9.6	-12.9	-12.4	-17.6	-23.6	-92.0	23.8	-15.5	3.4	PRODUCTOS PESQUEROS
Conservas de pescado	-22.6	-19.3	-61.3	-60.4	301.7	363.8	470.9	-13.3	-19.4	15.7	219.7	409.2	2.0	Conservas de pescado
Harina de pescado	-88.3	-69.0	-85.3	-56.6	-10.0	-17.1	-14.8	-58.6	-71.9	-99.7	27.9	-48.4	95.6	Harina de pescado
Aceite de pescado	-93.9	-80.8	-92.3	-55.5	-30.0	-30.0	-30.9	-90.9	-85.7	-99.9	-45.4	-74.1	90.7	Aceite de pescado
PRODUCTOS SIDERÚRGICOS	24.5	24.2	-42.2	-17.7	-0.2	33.9	12.9	-7.3	0.6	-3.0	26.6	-0.3	-2.0	PRODUCTOS SIDERÚRGICOS
Planos	17.6	-25.0	-51.4	-51.3	-55.7	-44.6	0.6	-35.2	-29.1	-25.9	-2.0	-12.3	-14.9	Planos
No Planos	26.1	39.9	-39.4	-6.9	20.8	72.7	16.1	4.3	11.4	3.3	34.6	2.1	2.8	No Planos
PRODUCTOS QUÍMICOS	-86.4	-33.3	-55.6	0.0	-60.9	-21.1	-15.8	-5.6	-5.0	20.0	-23.8	-100.0	38.0	PRODUCTOS QUÍMICOS
Alcohol	-86.4	-33.3	-55.6	0.0	-60.9	-21.1	-15.8	-5.6	-5.0	20.0	-23.8	-100.0	38.0	Alcohol
SUSTANCIAS QUÍMICAS IND.	-20.0	25.0	22.2	11.1	11.1	0.0	0.0	44.4	30.0	0.0	20.0	75.0	57.6	SUSTANCIAS QUÍMICAS IND.
Acetileno	-20.0	25.0	22.2	11.1	11.1	0.0	0.0	44.4	30.0	0.0	20.0	75.0	57.6	Acetileno
TOTAL	-24.2	-1.4	-48.7	-48.4	-9.8	-2.2	-7.7	-9.4	-3.8	-59.4	22.7	-12.8	52.4	TOTAL
MEMO:														MEMO:
Procesadoras de Recursos Primar	-43.2	-23.8	-58.7	-65.4	-11.1	-14.1	-13.2	-14.4	-17.1	-86.1	22.2	-25.8	-10.1	Procesadoras de Recursos Primar
Resto Industria	23.8	23.9	-42.2	-17.5	-0.5	33.6	12.7	-7.2	0.6	-2.9	26.3	-0.3	86.7	Resto Industria

FUENTE. Empresas Industriales

ELABORACION: BCRP. Sede Regional Trujillo. Departamento de Estudios Económicos

CUADRO 14

ANCASH: ÍNDICE DE PRECIOS AL CONSUMIDOR EN LA CIUDAD DE CHIMBOTE
(BASE 1994=100)

	PONDE RACIO	2005												2006
		ENE	FEB	MAR	ABR	MAY	JUN	JUL	AGO	SEP	OCT	NOV	DIC	ENE
Índice General	100.0	176.7	174.8	177.0	177.3	178.6	179.4	179.3	179.2	180.0	179.5	178.6	179.3	179.3
.Alimentos y Bebidas	54.7	163.0	159.6	162.4	163.3	165.7	166.1	166.5	164.4	164.5	163.6	162.0	163.8	164.7
.Vestido y Calzado	7.2	180.4	180.4	180.5	180.6	180.5	180.5	180.5	180.5	180.5	180.5	180.5	180.4	180.4
.Alquiler de Vivienda, Comb. y Elect.	10.9	240.2	240.1	245.4	245.4	244.5	249.9	247.1	157.4	263.7	263.6	263.3	262.6	263.7
.Muebles, Enseres y Mant. Viv.	4.4	152.7	152.7	152.7	152.7	152.7	153.0	153.1	153.1	153.1	153.1	153.1	153.2	153.3
.Cuidado salud y Serv. Médicos	2.1	217.0	217.0	217.0	217.0	217.0	217.0	217.0	217.0	217.0	217.4	217.1	209.8	207.0
.Transportes y Comunicaciones.	8.9	199.2	199.2	199.6	198.5	198.5	197.8	198.7	198.2	198.2	198.2	198.2	198.5	198.6
.Esparc, Divers. Serv. Cult. y Ens.	5.3	172.1	172.0	173.3	173.3	173.3	173.3	172.0	172.0	172.0	172.0	173.8	172.8	172.8
.Otros Bienes y Servicios	6.6	157.5	156.5	156.2	156.2	156.2	156.8	156.8	156.8	156.8	156.9	157.1	154.4	155.2

FUENTE: INEI - Chimbote

ELABORACIÓN: BCRP. Sede Regional Trujillo. Departamento de Estudios Económicos.

CUADRO 15

**HUARAZ: EMPLEO FORMAL URBANO EN EMPRESAS DE 10 Y MÁS TRABAJADORES,
POR SECTORES ECONÓMICOS**

(Variación porcentual respecto al mismo mes año anterior)

Año	Mes	Extractivo	Electri.Gas y Agua	Comercio	Tranp. Y Comunic.	Servicios	Total
2004	Ene	33.0	2.8	20.5	-2.9	2.3	17.8
	Feb	28.0	9.9	18.9	-3.6	7.9	17.1
	Mar	21.1	26.0	13.8	-6.3	11.8	13.2
	Abr	13.4	0.5	12.7	-2.9	10.7	9.5
	May	27.2	-1.5	6.1	-4.2	18.0	15.9
	Jun	20.0	5.4	1.5	-5.5	23.2	14.3
	Jul	18.4	-1.6	-8.1	-12.9	23.9	11.6
	Ago	15.6	0.0	-6.5	-11.6	12.1	8.0
	Sep	10.5	1.1	-11.5	10.5	1.8	3.3
	Oct	6.0	2.2	-8.5	-11.6	7.4	3.3
	Nov	6.6	-0.5	-6.6	-12.9	15.0	5.5
	Dic	21.0	-15.0	-6.9	-13.6	15.5	3.3
2005	Ene	-35.3	1.1	-6.8	-15.0	24.8	-14.0
	Feb	-22.3	0.0	-9.5	-17.6	7.8	-11.1
	Mar	-8.3	-2.1	-6.0	-16.4	4.2	-4.1
	Abr	-4.6	2.6	-3.3	-18.2	5.1	-1.2
	May	-23.6	1.7	-4.4	-17.7	-6.5	-13.3
	Jun	-19.1	-0.4	1.2	-16.0	-7.4	-10.4
	Jul	-13.8	10.1	4.9	-0.2	-5.4	-5.3
	Ago	-9.0	10.2	0.9	-3.0	18.4	1.8
	Sep	-12.3	12.7	7.4	-4.0	18.4	0.8
	Oct	-18.2	11.8	4.3	-4.0	2.2	-6.7
	Nov	-17.0	13.4	4.8	-1.1	-9.8	-9.1
	Dic	-27.8	9.6	2.4	-0.3	-11.3	-15.1
2006	Ene(p)	20.7	9.8	4.1	1.5	-5.5	7.8

FUENTE: MTPE – DNPEFP – Encuesta Nacional de Variación Mensual del Empleo en empresas de 10 y más trabajadores de la actividad privada.

Nota: La información corresponde al primer día de cada mes.

ELABORACIÓN: BCRP. Sede Regional Trujillo. Departamento de Estudios Económicos

CUADRO 16

**CHIMBOTE: EMPLEO FORMAL URBANO EN EMPRESAS DE 10 Y MÁS TRABAJADORES,
POR SECTORES ECONÓMICOS**

(Variación porcentual respecto al mismo mes año anterior)

Año	Mes	Extractivo	Industria	Electri.Gas y Agua	Comercio	Tranp. Y Comunic.	Servicios	Total	
2004	Ene	-19.1	2.5	-5.4	8.6	-7.4	-0.8	-0.7	
	Feb	-23.1	20.1	2.2	3.0	44.9	-0.1	12.2	
	Mar	-14.4	-11.4	-3.1	3.1	39.0	8.5	-2.2	
	Abr	10.4	13.3	-11.8	4.0	0.4	15.9	13.4	
	May	-3.1	5.9	-9.9	0.1	-10.6	15.5	4.3	
	Jun	10.8	2.8	-8.7	-7.2	5.9	16.3	5.9	
	Jul	17.8	-3.9	-20.1	-12.0	-22.5	11.0	0.3	
	Ago	16.6	-9.0	-22.1	-14.1	43.4	9.5	-1.8	
	Sep	-24.5	-12.8	-22.7	-15.1	43.1	10.0	-8.1	
	Oct	-30.4	23.3	-24.9	-15.6	62.0	11.6	9.5	
	Nov	n.d.	n.d.	n.d.	n.d.	n.d.	n.d.	n.d.	0.4
	Dic	-13.8	1.4	-22.5	-15.2	-1.7	18.6	0.4	
2005	Ene	9.1	-1.5	-10.7	-13.3	21.8	38.9	7.0	
	Feb	-15.1	-3.6	-18.2	-9.1	-27.7	23.6	-4.3	
	Mar	-26.1	6.5	-15.6	-8.2	-14.6	12.4	0.2	
	Abr	-57.5	-11.7	-11.5	-10.1	36.4	11.3	-11.9	
	May	-17.7	-4.1	-13.3	-8.5	49.5	10.0	-1.5	
	Jun	-17.8	4.8	-15.7	-2.5	19.4	6.2	1.5	
	Jul	-32.8	2.6	-14.0	4.3	102.2	9.6	1.4	
	Ago	-22.1	11.2	-13.0	2.1	53.7	26.4	11.2	
	Sep	-7.4	1.7	-8.6	4.5	38.2	9.4	3.8	
	Oct	3.7	-9.3	-4.9	2.6	-17.9	11.3	-4.1	
	Nov	-37.9	6.0	1.2	0.3	-23.1	9.6	-2.9	
	Dic	2.4	7.3	0.0	-1.5	20.5	7.0	5.1	
2006	Ene(p)	-16.9	3.3	-0.4	-1.5	-2.0	11.0	0.0	

FUENTE: MTPE – DNPEFP – Encuesta Nacional de Variación Mensual del Empleo en empresas de 10 y más trabajadores de la actividad privada.

Nota: La información corresponde al primer día de cada mes.

ELABORACIÓN: BCRP. Sede Regional Trujillo. Departamento de Estudios Económicos