



BANCO CENTRAL DE RESERVA DEL PERÚ

SUCURSAL TRUJILLO

**SÍNTESIS MENSUAL DE LA LIBERTAD
DICIEMBRE 2005**

SECCIÓN ESTUDIOS ECONÓMICOS

CONTENIDO

INTRODUCCIÓN.....	2
I. INFLACIÓN Y TIPO DE CAMBIO.....	3
1. Inflación.....	3
2. Tipo de Cambio.....	4
II. PRODUCCIÓN.....	4
1. Producción Agropecuaria.....	5
2. Producción Pesquera.....	8
3. Producción Minera.....	9
4. Producción Manufacturera.....	11
5. Construcción.....	12
6. Comercio.....	13
7. Perspectivas.....	14
8. Aspectos Laborales.....	15
III. SECTOR EXTERNO.....	17
1. Exportaciones	17
2. Importaciones	21
IV. FINANZAS PÚBLICAS.....	21
1. Gobierno Central.....	21
2. Gobierno Regional.....	22
V. MONEDA Y CRÉDITO.....	24
1. Liquidez del Sistema Financiero.....	24
2. Crédito al Sector Privado.....	24
3. Tasas de Interés.....	25
4. Crédito a la Pequeña y Microempresa.....	26
VI. INFORMACIÓN ESTADÍSTICA.....	27
Cuadro 1. Depósitos y Obligaciones del Sistema Financiero.....	28
Cuadro 2. Depósitos en las Entidades Financieras Ubicadas por Ciudades	29
Cuadro 3. Crédito del Sistema Financiero al Sector Privado.....	30
Cuadro 4. Créditos de las Entidades Financieras Ubicadas por Ciudades.....	31
Cuadro 5. Cartera Pesada en el Sistema Financiero de La Libertad.....	32
Cuadro 6. Morosidad en las Entidades Financieras Ubicadas por Ciudades	33
Cuadro 7. Exportaciones FOB por el puerto Salaverry.....	34
Cuadro 8. Importaciones FOB por el puerto Salaverry.....	35
Cuadro 9. Ingresos Corrientes del Gobierno Central en términos nominales.....	36
Cuadro 10. Producción Agropecuaria.....	37
Cuadro 11. Producción Pesquera.....	38
Cuadro 12. Producción Minera.....	39
Cuadro 13. Producción Manufacturera (índice base agosto 1990).....	40
Cuadro 14. Producción Manufacturera (variaciones porcentuales).....	41
Cuadro 15. Trujillo: Empleo Formal Urbano en Empresas de 10 y más trabajadores.....	42
Cuadro 16. Índice de Precios al Consumidor en la ciudad de Trujillo.....	43
Cuadro 17. Tipo de Cambio en el mercado paralelo de la ciudad de Trujillo.....	44

DIRECCIÓN EN INTERNET

<http://www.bcrp.gob.pe/Espanol/Sucursales/index.htm>

INTRODUCCIÓN

En diciembre, el **Índice de Precios al Consumidor (IPC)** de Trujillo Metropolitano registró un alza de 0,46 por ciento, acumulando durante el 2005 un descenso anual de 0,53 por ciento.

El **tipo de cambio** promedio venta en el mercado paralelo de la ciudad de Trujillo fue de S/.3,42 por dólar para el mes de diciembre, cotización mayor en 1,5 por ciento, respecto al mes anterior (S/.3,37) y 4,6 por ciento, con relación a igual mes del 2004.

La **actividad económica** regional creció en diciembre 13,8 por ciento, acumulando durante el 2005 una expansión anual de 6,7 por ciento.

El **empleo formal urbano** en la ciudad de Trujillo aumentó en diciembre 6,3 por ciento, con relación a similar mes del pasado año.

Las **exportaciones** alcanzaron en el mes un valor FOB de US\$ 135,8 millones, 160,5 por ciento por encima de lo exportado en diciembre de 2004. Los productos tradicionales aumentaron 262,8

por ciento, mientras que los no tradicionales lo hicieron en 13,0 por ciento.

En cuanto a las **importaciones**, sumaron en el mes US\$ 12,6 millones, 31,1 por ciento más de lo importado en diciembre del pasado año.

En el aspecto fiscal, los **ingresos corrientes** del Gobierno Central ascendieron en diciembre a S/. 44,3 millones, 13,7 por ciento por encima de lo recaudado en igual mes del pasado año. Durante el 2005, la recaudación de impuestos totalizó S/. 493,4 millones, 7,1 por ciento más de lo recaudado en el 2004. Por su parte, los **gastos** del Gobierno Regional sumaron en diciembre S/. 68,9 millones, acumulando en el año un total de S/. 602,2 millones, 9,8 por ciento más de lo gastado durante el 2004.

Referente al sistema financiero, los **depósitos** y el **crédito** aumentaron 4,4 y 1,2 por ciento, respectivamente, ambos en términos reales, con relación al mes anterior. Por su parte, la **mora** registró en diciembre un nivel de 3,4 por ciento.

I. INFLACIÓN Y TIPO DE CAMBIO

1. Inflación

En diciembre, la inflación en la ciudad de Trujillo fue de 0,46 por ciento; sin embargo, debido al descenso de precios habido, principalmente, en el primer

trimestre del año, la inflación anual fue negativa en 0,53 por ciento. En Lima Metropolitana la inflación anual fue de 1,49 por ciento.

CIUDAD DE TRUJILLO INFLACION

DICIEMBRE	Var%
Var. % mensual 1/	0.46
Var. % acumulada 2/	-0.53
Var.% anualizada 3/	-0.53

1/ Respecto al mes de noviembre.
2/ Desde diciembre 2004, hasta diciembre de 2005
3/ Ultimos doce meses.
FUENTE: INEI - Trujillo

INFLACIÓN ÚLTIMOS DOCE MESES (Variación porcentual anualizada)

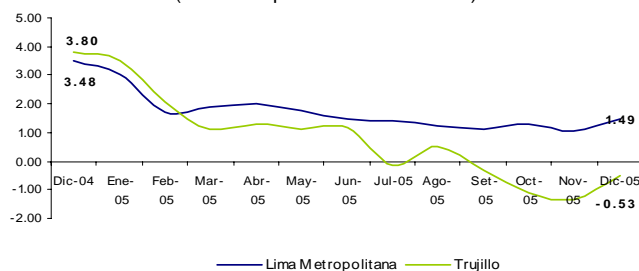

La inflación del último mes del año se sustentó en el aumento de precios habido en los grupos de Transportes y Comunicaciones (1,17 por ciento); Alimentos y Bebidas (0,62 por ciento); Vestido y Calzado (0,21 por ciento) y Alquiler de Vivienda, Combustible y Electricidad (0,18 por ciento) y Muebles,

Enseres y Mantenimiento de la Vivienda (0,06 por ciento).

Por su parte, en la deflación anual incidió, principalmente, la caída de precios en el grupo de Alimentos y Bebidas (-2,85 por ciento), cuyo peso en la canasta de consumo es de 51,3 por ciento.

CIUDAD DE TRUJILLO: INFLACIÓN POR GRANDES GRUPOS DE CONSUMO

	PONDERACIÓN	Variaciones (%)		
		Mensual	Acumulada	Anualizada
Índice General	100.0	0.46	-0.53	-0.53
1. Alimentos y Bebidas	51.3	0.62	-2.85	-2.85
2. Vestido y Calzado	6.5	0.21	-1.17	-1.17
3. Alquiler de Vivienda, Comb. y Elect.	11.0	0.18	4.83	4.83
4. Muebles, Enseres y Mant. Viv.	4.6	0.06	3.43	3.43
5. Cuidado salud y Serv. Médicos	2.8	0.00	1.65	1.65
6. Transportes y Comunicaciones.	12.6	1.17	-0.22	-0.22
7. Esparc, Divers. Serv. Cult. y Ens.	6.1	0.00	1.40	1.40
8. Otros Bienes y Servicios	5.1	-0.05	-1.90	-1.90

FUENTE: INEI - Trujillo

En cuanto a la variación de precios de los productos de primera necesidad, que registraron mayor alza en diciembre fueron: papa blanca (12,7 por ciento), manzana delicia (12,5 por ciento), jurel (12,1 por ciento), maracuyá (11,2 por ciento), palta fuerte (10,1 por ciento), ajo entero (8,8 por ciento), caigua (8,4 por ciento), uva negra corriente (7,8 por ciento),

papaya (7,2 por ciento), limón (7,1 por ciento), granadilla (6,9 por ciento), lechuga criolla (6,5 por ciento), durazno (5,6 por ciento), pollo eviscerado (5,5 por ciento), camote amarillo (5,2 por ciento), manzana corriente (5,1 por ciento), bonito fresco (5,0 por ciento), yuca blanca (4,9 por ciento), pimienta molida a granel (3,6 por ciento),

frijol panamito (3,4 por ciento), leche evaporada (3,3 por ciento), entre otros.

De otro lado, entre los productos que tuvieron mayor caída de precios, destacan: ají escabeche (17,4 por ciento), tollo

fileteado de leche (15,2 por ciento), arveja verde criolla (9,3 por ciento), zapallo macre (8,8 por ciento), piña trujillana (7,5 por ciento), col corazón de toro (5,1 por ciento), choclo criollo (4,7 por ciento), arroz corriente (2,8 por ciento), entre otros.

**PRODUCTOS DE PRIMERA NECESIDAD
QUE REGISTRAN MAYOR VARIACIÓN EN SUS PRECIOS**
(Diciembre 2005 – Porcentajes)

Subieron sus precios	%	Bajaron sus precios	%
Papa blanca	12,7	Ají escabeche	17,4
Manzana delicia	12,5	Tollo fileteado de leche	15,2
Jurel	12,1	Arveja verde criolla	9,3
Maracuyá	11,2	Zapallo macre	8,8
Palta fuerte	10,1	Piña trujillana	7,5
Ajo entero	8,8	Col corazón de toro	5,1
Caigua	8,4	Choclo criollo	4,7
Uva negra corriente	7,8	Arroz corriente	2,8
Papaya	7,2		
Limón	7,1		
Granadilla	6,9		

FUENTE: INEI - Trujillo

2. Tipo de Cambio

En diciembre, el precio promedio venta del dólar en el mercado paralelo de la ciudad de Trujillo fue de S/.3,42, cotización mayor en 1,5 por ciento, a la registrada en el pasado mes (S/. 3,37).

año, alrededor de S/. 3,256, pero en el último cuatrimestre del año registró una alza de 5,2 por ciento, generando una depreciación anual de la moneda nacional en 4,6 por ciento.

El precio del dólar estuvo casi estable en los primeros ocho primeros del

Trujillo: Tipo de Cambio Promedio Venta - Mercado Paralelo

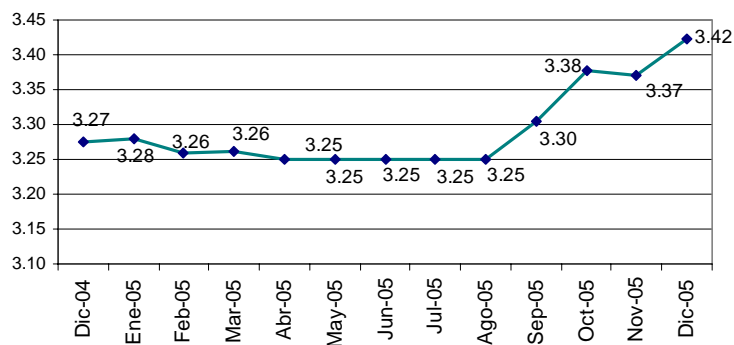

II. PRODUCCIÓN

La actividad económica regional creció en diciembre 13,8 por ciento, respecto a análogo mes del pasado año, debido al dinamismo que registraron los sectores, minero (135,3 por ciento), agropecuario (18,0 por ciento), construcción (7,9 por ciento), y manufactura (1,4 por ciento). Contrariamente el sector pesca contrajo su producción en 60,3 por ciento.

Durante el 2005, la producción de bienes acumuló un crecimiento de 6,7 por ciento, 4,0 puntos porcentuales por encima del alza que registró el pasado año, destacando la mayor actividad minera (73,9 por ciento), agropecuario (8,1 por ciento), y construcción (7,1 por ciento). La pesca y manufactura, por el contrario, declinaron 49,4 y 1,3 por ciento, respectivamente.

La Libertad: Evolución del PBI 2005/2004
(Variación porcentual real)

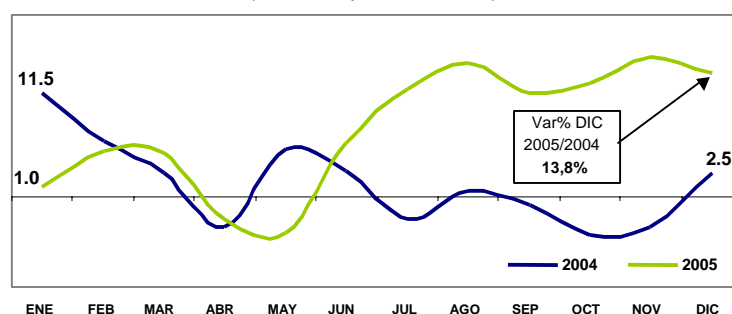

LA LIBERTAD: PRODUCCIÓN DE BIENES
(variación real)

	2004		2005	
	DIC	ENE - DIC	DIC	ENE - DIC
Agropecuario	-15.4	-6.0	18.0	8.1
. Agrícola	-20.1	-6.9	18.4	7.0
. Pecuaria	-10.6	-4.8	17.7	9.4
Pesca	82.6	12.8	-60.3	-49.4
Minería	1.4	5.2	135.3	73.9
Manufactura	6.6	3.4	1.4	-1.2
. Recursos. Primarios	5.6	-5.2	-1.6	-15.5
. Resto	7.6	11.2	4.2	10.0
Construcción	28.7	9.4	7.9	7.1
GLOBAL	2.5	2.7	13.8	6.7

1. Producción Agropecuaria

La expansión **agropecuaria** en diciembre se debió al comportamiento positivo registrado tanto en el subsector agrícola (18,4 por ciento) como pecuario (17,7 por ciento), ambos con relación a similar mes del año pasado.

En el lapso anual, de enero a diciembre, el sector acumuló una variación de 8,1 por ciento, sustentado en la expansión pecuaria (9,4 por ciento) como agrícola (7,0 por ciento).

LA LIBERTAD: VALOR BRUTO DE PRODUCCION AGROPECUARIA
(Variación real 1/)

	DICIEMBRE		ENE - DIC	
	2004	2005	2004	2005
Subsector Agrícola	-20.1	18.4	-6.9	7.0
Subsector Pecuario	-10.6	17.7	-4.8	9.4
Sector Agropecuario	-15.4	18.0	-6.0	8.1

Fuente: Ministerio de agricultura, Oficina Regional la Libertad
1/ Con respecto al mismo período del año anterior.

La Libertad: PBI Agropecuario 2005/2004
(Variación porcentual real)

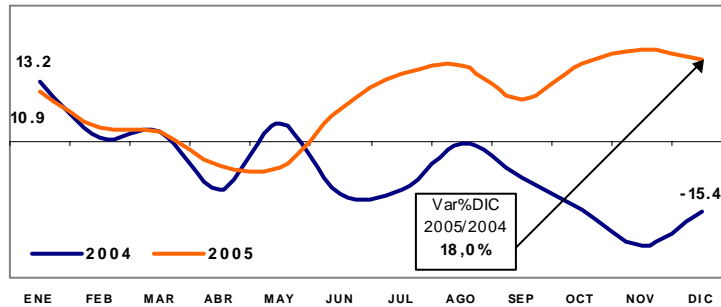

La mayor producción agrícola mensual se debió, principalmente, al aumento de la producción de arroz cáscara (225,7 por ciento), pimiento piquillo (107,8 por ciento), alcachofas (95,3 por ciento), frutales (39,3 por ciento), caña de azúcar (34,1 por ciento), y espárrago (5,5 por ciento). Contrariamente, hubo cultivos que contrajeron su producción, destacando, maíz amarillo duro (-46,7 por ciento), maíz choclo (-42,8 por ciento), frijol grano seco (-7,3 por ciento), y ají pprika (-4,9 por ciento).

Durante el 2005, la expansin agrcola (7,0 por ciento) se sustent en la mayor produccin de cultivos tradicionales como no tradicionales. Dentro de los primeros, sobresalen la papa (20,5 por ciento), cebada, (10,0 por ciento) maz amarillo duro (8,5 por ciento), y caña de azcar (2,2 por ciento). En los no tradicionales, los cultivos orientados a la agroindustria de exportacin: pimiento piquillo (81,9 por ciento), alcachofas (20,7 por ciento), y esprragos (5,1 por ciento).

LA LIBERTAD: PRODUCCIN DE PRINCIPALES PRODUCTOS AGRCOLAS 1/
(T M \)

	DICIEMBRE				ENERO - DICIEMBRE			
	2004		2005		2004		2005	
	Cosechas (Has)	TM	Cosechas (Has)	TM	Cosechas (Has)	TM	Cosechas (Has)	TM
Caña de azcar	2 218	245 884	3 035	329 659	26 209	2788 015	24 492	2888 796
Papa	1 012	13 802	913	14 218	18 793	285 120	19 811	343 361
Arroz	5	35	19	114	26 430	262 736	27 602	235 716
Esprrago	442	6 573	466	6 932	6 462	96 060	6 794	100 997
Maz amarillo duro	1 591	10 307	709	5 493	20 816	141 702	21 358	153 732
Uva	151	3 558	157	3 688	1 934	45 443	1 925	45 245
Maz amilceo	0	0	5	28	13 267	15 399	15 177	21 990
Trigo	0	0	0	0	25 197	45 424	25 341	45 014
Cebada	0	0	0	0	23 966	43 391	25 241	47 745
Pimiento piquillo	81	1 617	120	3 360	1 359	22 230	1 556	40 427
Palto	79	1 012	80	1 028	1 660	21 385	1 689	21 761
Aj pprika	67	276	110	263	810	3 539	2 240	8 407
Alcachofa	103	1 835	201	3 585	1 318	23 524	1 590	28 387
Alfalfa	333	18 391	345	19 051	4 115	227 068	4 301	237 322

En el avance de la campaña agrícola 2005-2006, se sembraron en diciembre 30,9 mil hectáreas, acumulando en el período agosto-diciembre, un total de

76,2 mil hectáreas, 13,5 por ciento más de lo sembrado en similar período de la campaña pasada.

LA LIBERTAD: SUPERFICIE SEMBRADA 1/ (HAS)

CULTIVOS	DICIEMBRE		CAMPAÑA AGRICOLA 2/	
	2004	2005	2004/2005	2005/2006
CULTIVOS TRANSITORIOS	22,250	30,826	65,816	75,089
Arroz	618	14314	3,926	26,199
Trigo	6628	3160	7,399	3,345
Maíz amiláceo	2593	2646	14,842	12,928
Frijol G.S.	845	699	2,070	2,035
Papa	1938	2312	16,376	13,363
Maíz amarillo duro	1099	1354	4,950	4,692
Cebada	7501	3927	9,775	5,620
Alcachofa	0	0	88	8
Pimiento piquillo	111	13	272	161
Páprika	14	49	675	262
Otros	903	2352	5,443	6,478
CULTIVOS PERMANENTES	726	105	1,354	1,127
Caña de azúcar	726	100	1,023	302
Espárrago	0	5	330	817
Uva	0	0	2	8
TOTAL	22,976	30,930	67,170	76,216

Fuente: Ministerio de agricultura, Oficina Regional la Libertad

Las siembras en la presente campaña agrícola (2005-2006) se vienen desarrollando en mejores condiciones hídricas, respecto a la campaña anterior. El

reservorio de Gallito Ciego, que provee de riego regulado al valle de Jequetepeque, dispuso de mayor nivel para iniciar sin retrasos la campaña arrocera.

Reservorio Gallito Ciego: Volumen Disponible de Agua 1/ (Mill. m3)

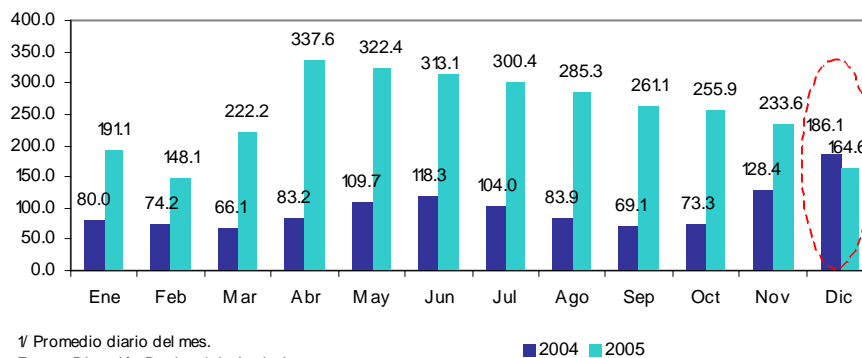

Con respecto al **subsector pecuario**, la expansión mensual (17,7 por ciento) se sustenta principalmente, en la mayor producción de carne de ave (22,7 por ciento), huevos (7,6 por ciento), carne de ovino (4,2 por ciento), leche (3,5 por ciento), carne de porcino (2,0 por ciento), carne de vacuno (0,9 por ciento).

Durante el 2005, la producción pecuaria creció 9,4 por ciento, con relación al lapso análogo del pasado año, destacando la mayor producción de carne de ave (12,7 por ciento), leche (5,4 por ciento), carne de ovino (4,9 por ciento), carne de porcino (2,4 por ciento) y carne de vacuno (1,1 por ciento).

**PRODUCCIÓN PECUARIA
(T.M.)**

	DICIEMBRE			ENE - DIC		
	2004	2005	Var %	2004	2005	Var %
Ave	9 473	11 621	22.7	102 281	115 242	12.7
Vacuno	426	429	0.9	5 200	5 255	1.1
Porcino	640	653	2.0	7 859	8 050	2.4
Ovino	155	161	4.2	1 709	1 793	4.9
Leche	6 574	6 805	3.5	75 631	79 695	5.4
Huevos	3 131	3 369	7.6	40 508	40 316	-0.5

1/ Cifras preliminares

FUENTE: Dirección Regional Agraria de La Libertad

**PARTICIPACIÓN VBP PECUARIO
(ENE- DIC 2005)**

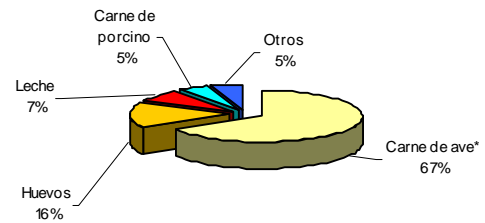

2. Producción Pesquera

En diciembre, la actividad pesquera se vio afectada por la veda impuesta a la anchoveta, lo cual es usual por esta época del año. El desembarque de pescado disminuyó 60,3 por ciento, debido a que la veda abarcó casi la totalidad del mes (29 días), a diferencia de similar mes del pasado año en que ésta fue de sólo 13 días.

Por su parte, la pesca para consumo humano en fresco (pesca artesanal), creció 26,8 por ciento, atenuando en alguna medida un mayor descenso del sector; siendo notoria la extracción de especies de aguas cálidas como el perico (214,6 Tm.).

**PRODUCCIÓN PESQUERA EN LA REGIÓN LA LIBERTAD 1/
(T.M.B.)**

	DICIEMBRE			ENE - DIC		
	2004	2005	Var.% 1/	2004	2005	Var.% 1/
Consumo Humano Directo	332	422	26.8	1 324	2 456	85.5
Desemb. Fresco	332	422	26.8	1 324	2 456	85.5
Desemb. Congelado	0	0	-	0	0	-
Consumo Humano Indirecto	118 923	41 783	-64.9	1 240 951	594 099	-52.1
Anchoveta	118 923	41 783	-64.9	1 240 951	594 099	-52.1
Otras Especies	0	0	-	0	0	-
TOTAL	119 256	42 205	-60.3	1 242 275	596 555	-49.4

1/ Cifras preliminares

2/ Variación en valores reales

FUENTE: Dirección Regional de Pesquería – La Libertad

Durante el 2005, la producción pesquera evidenció una caída de 49,4 por ciento, lo cual contrasta con el buen desempeño mostrado en los años 2003 y

2004 (58,7 por ciento y 12,8 por ciento, respectivamente). La menor pesca para uso industrial (-52,1 por ciento) fue la que sustentó la contracción anual, al disminuir

su desembarque, de 1,2 millón a 594,1 mil Tm.

La Libertad: PBI Pesquero 2005/2004
(Variación porcentual real)

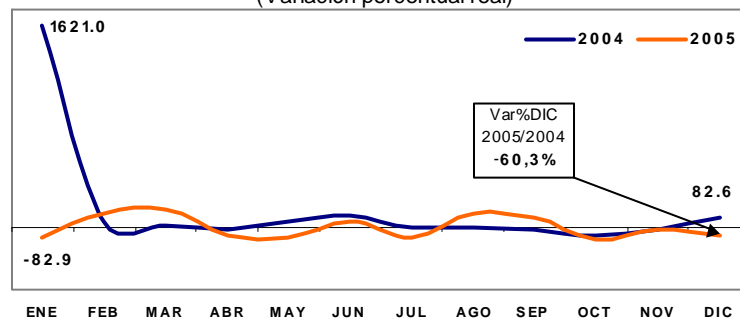

3. Producción Minera

La producción minera metálica creció en diciembre 135,3 por ciento, con relación al mismo mes del año 2004, explicado, principalmente, por la creciente producción de oro (154,7 por ciento), cobre (20,0 por ciento) y plata (0,1 por ciento).

En el 2005, la producción minera acumuló una expansión de 73,9 por ciento, sustentada en la mayor producción de oro (87,6 por ciento) y cobre (14,6 por ciento).

Contrariamente, el resto de minerales contrajeron su producción, plomo (-25,0 por ciento), zinc (-15,7 por ciento) y plata (-12,9 por ciento).

La producción de oro creció significativamente, de 18,5 mil Kg. Finos, debido a que la unidad minera Lagunas Norte, de la empresa Barrick, entró en operación el segundo semestre del año.

La Libertad: PBI Minero 2005/2004
(Variación porcentual real)

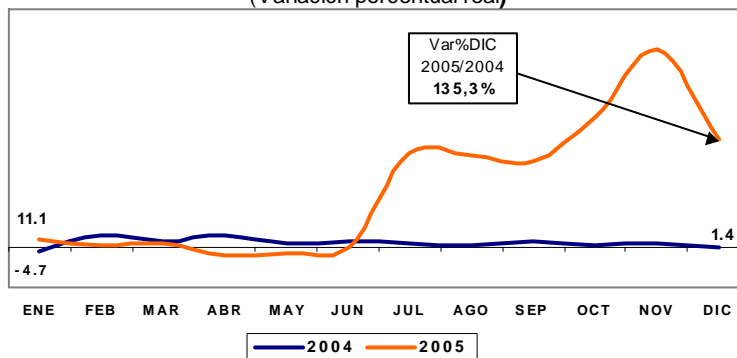

LA LIBERTAD: PRODUCCIÓN MINERA 1/

	DICIEMBRE			ENE - DIC		
	2004	2005	Var %	2004	2005	Var%
MINERIA METÁLICA			135.3			73.9
Molibdeno (T.M.F.)	-	-	-	-	-	-
Cobre (T.M.F.)	115	138	20.0	1 434	1 643	14.6
Plomo (T.M.F.)	286	265	-7.3	4 219	3 166	-25.0
Zinc (T.M.F.)	942	817	-13.3	12 540	10 572	-15.7
Plata (KG. F.)	7 819	7 828	0.1	102 272	89 126	-12.9
Oro (KG. F.)	1 591	4 051	154.7	18 462	34 635	87.6

FUENTE: DGM/DPM/Estadística Minera.

**Participación en el VBP Minero
(Ene - Dic 2005)**

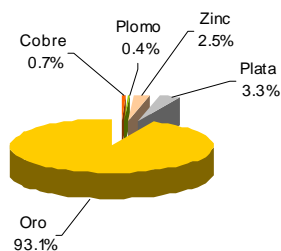

**Producción de Oro por Empresas
(Participación % - Ene - Dic 2005)**

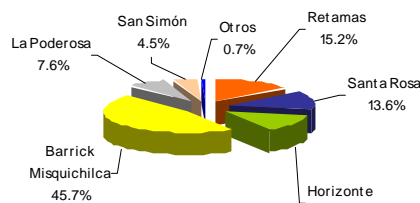

Con relación a los **precios internacionales de los metales**, los metales preciosos se vieron favorecidos por la mejora de sus cotizaciones. El precio promedio del oro en el mes de diciembre fue US\$ 511,1 oz.tr., 15,6 por ciento por encima del precio alcanzado en diciembre del 2004. En el caso de la plata, el precio promedio fue de US\$ 8,7 oz.tr. 22,1 por ciento más que su similar del pasado año.

Por su parte, en los metales básicos, la cotización promedio mensual del cobre (US\$2,07 /lb.), superó en 45,5 por ciento al dato registrado en diciembre del pasado año.

Con relación al zinc (US\$ 0,82 /lb.), la cotización promedio mensual registró un incremento de 54,4 por ciento, respecto a similar mes del año pasado.

Producción Regional de Oro y Cotización Internacional

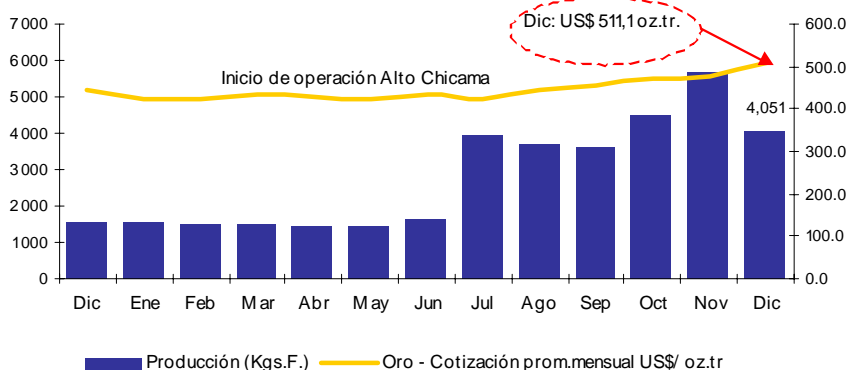

4. Producción Manufacturera

En el último mes del año, la actividad manufacturera creció 1,4 por ciento, respecto a igual mes del 2004, básicamente por la mayor actividad de la industria no primaria, que se elevó 4,2 por ciento y compensó la disminución de la industria procesadora de recursos primarios (1,6 por ciento).

Sin embargo, durante el 2005, la

producción manufacturera se contrajo 1,2 por ciento, como resultado de la menor actividad de la industria primaria (15,5 por ciento), que en el transcurso del año observó un comportamiento recesivo. En contraste, la industria no primaria cerró el año con una expansión de 10,0 por ciento, manteniendo desde el 2002 un crecimiento sostenido.

LA LIBERTAD: PBI SECTOR MANUFACTURA

	DICIEMBRE		ENE - DIC	
	2004	2005	2004	2005
Recursos primarios	5.6	-1.6	-5.2	-15.5
Recursos no primarios	7.6	4.2	11.2	10.0
Total Sector	6.6	1.4	3.4	-1.2

La Libertad: PBI Manufacturero 2005/2004
(Variación porcentual real)

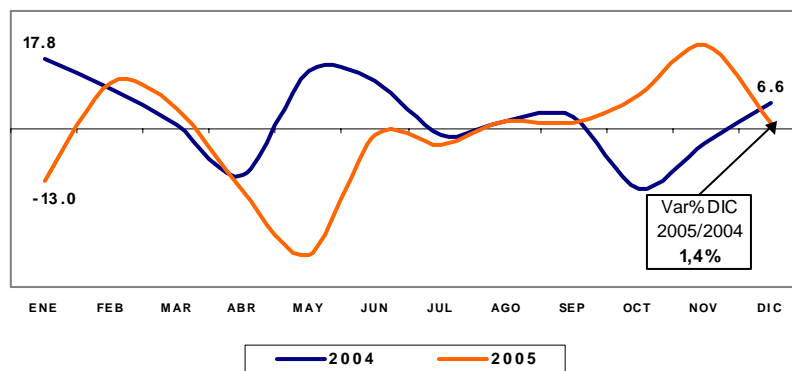

Subsector procesador de recursos primarios

La contracción mensual que muestra este subsector (1,6 por ciento), refleja la fuerte incidencia de la industria de harina y aceite de pescado, cuyo nivel de producción se redujo en 65,7 por ciento, por restricciones de materia prima (anchoveta) Por su parte, el resto de rubros como la refinación de azúcar y la agroindustria de

hortalizas se expandieron 38,7 por ciento y 22,1 por ciento, respectivamente; en el primer caso por la mayor molienda de caña de azúcar que pasó de 245,8 mil a 329,6 mil Tm. y el caso del envasado de hortalizas por el impulso de la demanda sostenida del mercado externo, destacando las conservas de alcachofas (102,2 por ciento).

Subsector resto de la industria

La actividad del resto de la industria mantuvo ininterrumpidamente su tendencia alcista desde inicios del año, alcanzando en diciembre una variación positiva de 4,2 por ciento, debido a la mayor producción de sus principales ramas como la de química industrial (43,1 por ciento), productos cárnicos (22,5 por ciento), cemento (20,7 por ciento), gaseosas (16,0 por ciento), tableros aglomerados (14,4 por ciento), plásticos (10,8 por ciento), elaboración de chocolate (6,2 por

ciento), jugos de frutas (4,0 por ciento), alimentos para animales (2,9 por ciento) y papel y cartón (1,2 por ciento).

A diferencia de lo anterior, las ramas industriales que bajaron su nivel de producción fueron el cuero (35,6 por ciento), calzado (20,1 por ciento), cerveza (14,6 por ciento), hilados de algodón (9,9 por ciento) y productos de molinería y panadería (9,2 por ciento).

LA LIBERTAD: PRODUCCIÓN MANUFACTURERA DE PRINCIPALES PRODUCTOS

DESCRIPCIONES	UNIDAD DE MEDIDA	DICIEMBRE			ENE – DIC 1/		
		2004	2005	Var.%2/	2004	2005	Var.%2/
PRODUCTOS ALIMENTICIOS							
Azúcar	Tm.	29 736	41 240	38.7	305 290	328 905	7.7
Harina de trigo	Tm.	7 295	6 705	-8.0	95 216	98 010	2.7
Conservas de espárrago	Tm.	2 546	3 468	36.2	23 270	22 854	-1.8
Conservas de pimienta	Tm.	1 708	1 490	-12.7	12 202	10 128	-17.0
Conservas de alcachofa	Tm.	292	591	102.2	6 600	9 996	51.6
Productos de carne	Tm.	301	360	22.5	4 050	4 301	7.2
Chocolates	Kg.	28 298	30 045	6.2	86 715	91 185	5.2
Galletas	Tm.	1 185	1 067	-10.6	15 762	17 488	17.6
Alimentos para animales	Tm.	38 831	39 952	2.9	457 917	497 782	8.7
INDUSTRIA DE BEBIDAS							
Gaseosas	Miles Lts.	8 200	9 580	16.0	70 596	89 353	24.9
Cerveza	Miles Lts	6 150	5 250	-14.6	55 053	61 089	11.0
Jugos de frutas	Miles Lts	72	75	4.0	579	842	454.0
INDUSTRIA PESQUERA							
Harina de pescado	Tm.	27 241	9 619	-64.7	277 612	126 928	-54.3
Aceite de pescado	Tm.	5 565	1 164	-79.1	50 051	15 785	-68.5
INDUSTRIA TEXTIL							
Hilados de algodón	Tm.	235	207	-9.9	2 494	2 581	1.5
INDUSTRIA DEL PAPEL							
Papel y Cartón	Tm.	2 716	2 736	1.2	21 950	20 002	-8.9
INDUSTRIA DE LA MADERA							
Tableros aglomerados	Tm.	1 629	1 863	14.4	18 668	19 752	5.8
INDUSTRIA DE PLASTICO							
Sacos de polipropileno	Miles unidades	3 644	3 857	10.8	48 384	55 521	15.2
INDUSTRIAS DE MINERALES NO MÉTALICOS							
Cemento portland	Tm.	68 870	83 136	20.7	770 259	836 122	8.6
PRODUCTOS QUÍMICOS DIVERSOS							
Alcohol	Miles Lts	1 061	1 517	43.1	17 231	17 092	-0.8
MATERIAL DE TRANSPORTE							
Carrocerías	Unidades	0	4	0.0	56	25	-54.5

1/ Cifras preliminares

2/ Variación en valores reales

5. Construcción

En diciembre, la construcción creció 7,9 por ciento, respecto a similar mes del pasado año, debido al mayor gasto privado, destacando el dinamismo en la construcción de conjuntos habitacionales, asociado a los programas Mi Vivienda y Techo Propio; incidiendo también la ampliación de algunos centros comerciales (Centro Comercial “El Virrey”) y el

aumento de la autoconstrucción; todo ello se refleja en el mayor consumo local de cemento, que pasó de 20,5 mil a 25,0 mil Tm.

En el 2005, las cifras acumuladas exhiben una expansión del sector de 7,1 por ciento, frente al 2004, pasando el consumo de cemento de 243,4 mil a 261,8 mil Tm.

LA LIBERTAD: INDICADORES DEL SECTOR CONSTRUCCIÓN

	DICIEMBRE			ENE - DIC		
	2004	2005	Var (%)	2004	2005	Var (%)
Despacho de cemento (T.m.)	20 575	25 084	21.9	243 448	261 823	7.5
Venta de concreto (m3)	5 053	1 438	-71.5	35 262	36 922	4.7

La Libertad: PBI Construcción 2005/2004
(Variación porcentual real)

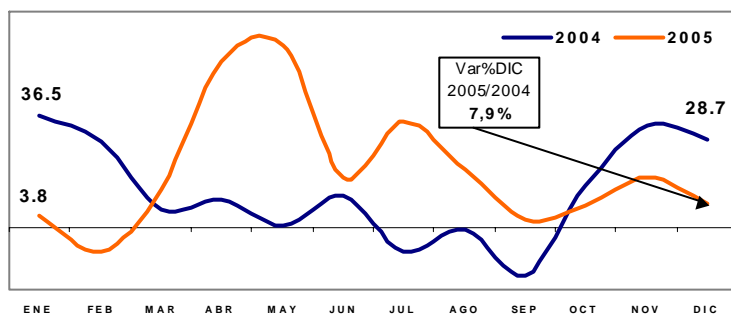

6. Comercio

Con la finalidad de evaluar el comportamiento del sector, se aplicaron encuestas, en diciembre, a 50 establecimientos comerciales, de los cuales el 58,0 por ciento de los encuestados reportó que sus ventas, por efecto de demanda, registraron una alza respecto al mes previo, principalmente, confecciones y telas, calzado, llantas, materiales eléctricos, grandes almacenes, aparatos electrodomésticos, productos químicos, alimentos y otros bienes de consumo y automotores, accesorios y repuestos. Por su parte, el 38,0 por ciento de los encuestados, respondió que sus transacciones decayeron, principalmente, librería y papelería, productos farmacéuticos y artículos de construcción y ferretería; mientras que el 4,0 por ciento restante manifestó que sus

ventas permanecieron estables.

Comparando las ventas de diciembre, con las de igual mes del 2004, el 54,0 por ciento de los establecimientos comerciales mencionaron que sus ventas aumentaron, principalmente, en las ramas de alimentos y otros bienes de consumo (36,7 por ciento), grandes almacenes (16,0 por ciento), aparatos electrodomésticos (11,0 por ciento), artículos de construcción y ferretería (3,0 por ciento). Por su parte, el 8,0 por ciento de las empresas manifestó que sus ventas declinaron, siendo notorio en el rubro de maquinaria y equipo (35,0 por ciento) y productos químicos (9,0 por ciento); en tanto que para el resto de establecimientos (40,0 por ciento), sus transacciones mantuvieron su nivel.

ENCUESTA DE VENTAS A EMPRESAS COMERCIALES DE LA LIBERTAD: DICIEMBRE 2005
(En porcentaje respecto al total de empresas)

	VENTAS						TOTAL DE EMPRESAS
	DIC 05 / NOV 05			DIC 05 / DIC 04			
	+	-	=	+	-	=	
VENTAS MINORISTAS	57	39	4	52	23	25	44
Grandes Almacenes	75	25	0	100	0	0	4
Librería y Papelería.	0	100	0	0	33	67	3
Confecciones y telas	100	0	0	60	20	20	5
Calzado	100	0	0	50	0	50	2
Productos Farmacéuticos	0	100	0	33	33	34	3
Muebles	25	50	25	25	50	25	4
Aparatos Electrodomésticos	75	25	0	75	0	25	4
Autom. Acceso. Y Repuestos	60	40	0	40	20	40	5
Llantas	100	0	0	50	50	0	2
Art. De construcción y Ferretería	33	67	0	100	0	0	3
Vidriería	50	0	50	50	0	50	2
Maquinaria y Equipo	33	67	0	33	67	0	3
Materiales eléctricos	100	0	0	50	0	50	2
Cueros y suelas	50	50	0	50	50	0	2
VENTAS MAYORISTAS	67	33	0	67	33	0	6
Productos Químicos	67	33	0	33	67	0	3
Alimentos y otros bienes de cons.final	67	33	0	100	0	0	3
TOTAL	58	38	4	54	24	22	50

FUENTE: Empresas Comerciales

7. Perspectivas

7.1 Perspectivas de producción manufacturera

Se consultaron a 21 principales empresas industriales sobre las perspectivas de producción para el mes de febrero, respecto a igual mes del 2005, respondiendo el 62,0 por ciento de los encuestados que esperan aumentar su producción, destacando los rubros de cueros (8,0 por ciento), calzado (7,0 por ciento), como también papel y cartón (15,0 por ciento).

Por su parte, el 24,0 por ciento de las empresas esperan mantener sus niveles de producción; mientras que el resto de industrias (14,0 por ciento) estiman una baja, siendo notoria en la rama de material de transporte (30,0 por ciento).

EXPECTATIVAS DE PRODUCCIÓN

(En porcentaje respecto al total de empresas)

	FEB 06/ FEB 05			TOTAL EMPRESAS
	+	-	=	
Alimentos	63	12	25	8
Bebidas	67	0	33	3
Textil	0	50	50	2
Cuero	100	0	0	3
Calzado	100	0	0	2
Papel	100	0	0	1
Plásticos	0	0	100	1
Material de Transporte	0	100	0	1
TOTAL	62	14	24	21

FUENTE: Empresas Industriales

7.2 Perspectivas de ventas comerciales

De los 50 establecimientos comerciales encuestados sobre las perspectivas de ventas para febrero, con relación a similar mes del 2005, el 52,0 por ciento reportó que esperan que sus ventas mejoren, particularmente en las ramas de librería y papelería (20,0 por ciento),

grandes almacenes (10,0 por ciento) y artículos de construcción y ferretería (10,0 por ciento). Por su parte, el 40,0 por ciento prevén que sus transacciones comerciales se mantendrán estables; en tanto que el resto de establecimientos (8,0 por ciento) estiman una disminución de sus ventas.

EXPECTATIVAS DE VENTAS
(En porcentaje respecto al total de empresas)

	FEB 06/ FEB 05			TOTAL
	+	-	=	EMPRESAS
MINORISTAS	55	6	36	44
Grande almacenes	100	0	0	4
Librería y papelería	100	0	0	3
Confecciones y telas	20	40	40	5
Calzado	50	0	50	2
Productos farmacéuticos	33	33	34	3
Muebles	25	0	75	4
Aparatos electrodomésticos	50	0	50	4
Autom, acces. y repuest	60	0	40	5
Llantas	50	0	50	2
Art. de construc. Y ferret	67	0	33	3
Vidrierías	0	50	50	2
Maquinaria y equipo	100	0	0	3
Materiales eléctricos	50	0	50	2
Cueros y suelas	50	0	50	2
VENTAS MAYORISTAS	33	0	67	6
Productos químicos	33	0	67	3
Alimentos y otros bienes de consumo final	33	0	67	3
TOTAL	52	8	40	50

FUENTE: Empresas Comerciales

8. Aspectos Laborales

El empleo en la ciudad de Trujillo aumentó 6,3 por ciento en diciembre, respecto al mismo mes del año previo, impulsado por el aumento de la demanda laboral en el sector servicios e industria.

La mayor demanda de empleo en el sector servicios se sustentó en el aumento

de los servicios de enseñanza, seguido por los servicios de crédito; mientras que para el sector industria, el resultado positivo obedeció a la mayor cosecha de espárrago y al incremento del procesamiento de alcachofa.

Trujillo: Empleo Formal Urbano en empresas de 10 a más trabajadores
(Variación % anualizada)

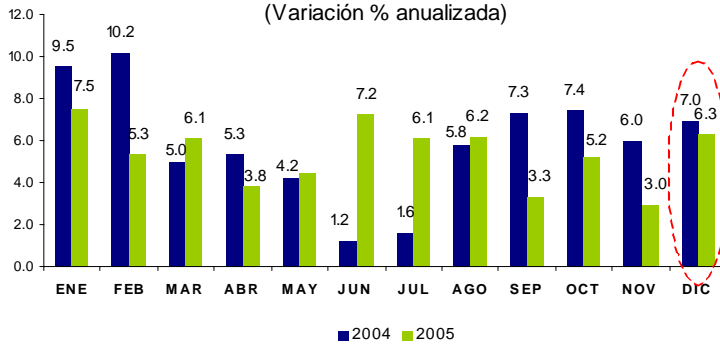

Trujillo: Empleo Formal Urbano, según Sectores Económicos*
(Var. Acum)

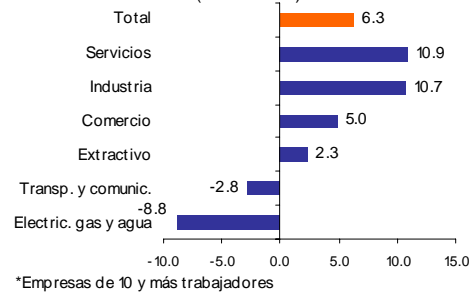

CIUDAD DE TRUJILLO: DISTRIBUCIÓN Y VARIACIÓN DEL EMPLEO SEGÚN SECTORES ECONÓMICOS, DICIEMBRE 2005

Sectores Económicos	Distribución porcentual al mes de Mayo 2005 1/	Variación mensual (%) 2/	Variación anual 3/	Variación Acum 4/
Extractivo	24.4	10.7	2.3	2.3
Industria	20.8	13.9	10.7	10.7
Electricidad, Gas y Agua	2.7	-2.2	-8.8	-8.8
Comercio	10.2	1.2	5.0	5.0
Transporte y Comunic.	9.8	-0.7	-2.8	-2.8
Servicios	32.1	-0.6	10.9	10.9
Total	100	5.3	6.3	6.3
Total absoluto	26 576			

1/ Última actualización del marco muestral, la cual se actualiza anualmente.

2/ Variación del empleo del mes de diciembre respecto al mes de noviembre.

3/ Variación anual del mes de diciembre respecto al mismo mes del año anterior.

4/ De diciembre 2005, con relación a Diciembre del 2004.

FUENTE: MTPE-DNPEFP. Encuesta Nacional de Variación Mensual del Empleo en empresas de 10 y más Trabajadores de todos los sectores económicos excepto construcción.

En cuanto a conflictos laborales, no se registraron en diciembre huelgas en empresas con régimen laboral privado; sin embargo, durante el 2005 se registraron 5

huelgas, que involucraron a 638 trabajadores, implicando una pérdida total de 14, 4 mil horas hombre.

HUELGAS, TRABAJADORES COMPRENDIDOS Y HORAS HOMBRE PERDIDAS EN EL SECTOR PRIVADO
(Información Mensual)

2005	Huelgas	Trabajadores Comprendidos	Horas hombre perdidas
Enero	0	0	0
Febrero	1	42	336
Marzo	0	0	0
Abril	1	31	744
Mayo	1	242	3 072
Junio(**)	0	108	6 856
Julio	0	25	400
Agosto	0	0	0
Setiembre	0	0	0
Octubre	0	0	0
Noviembre	2	190	3 040
Diciembre	0	0	0
Acum. a Diciembre	5	638	14 448

III. SECTOR EXTERNO

1. Exportaciones

Las exportaciones de La Libertad, realizadas por diferentes puntos de embarque del país, totalizaron en diciembre US\$ 135,8 millones, 160,5 por ciento por encima de lo exportado en diciembre de 2004. Las exportaciones tradicionales y no tradicionales se expandieron 262,8 por ciento y 13,0 por ciento, respectivamente.

En el rubro de los tradicionales, aumentó la exportación de oro (319,8 por ciento) y de harina de pescado (221,3 por ciento).

En la expansión del rubro de los no tradicionales, destacan las exportaciones de espárragos congelados (102,5 por ciento), poro en conserva (91,4 por ciento), alcachofa en conserva (78,7 por ciento) y espárragos frescos (31,9 por ciento).

En el 2005, las exportaciones acumularon un valor de US\$ 780,0 millones, 51,0 por ciento por encima del 2004, tanto por la mayor exportación de productos tradicionales (68,9 por ciento) como no tradicionales (18,0 por ciento).

La Libertad: Evolución de las Exportaciones Tradicionales y No Tradicionales (En Millones de US\$)

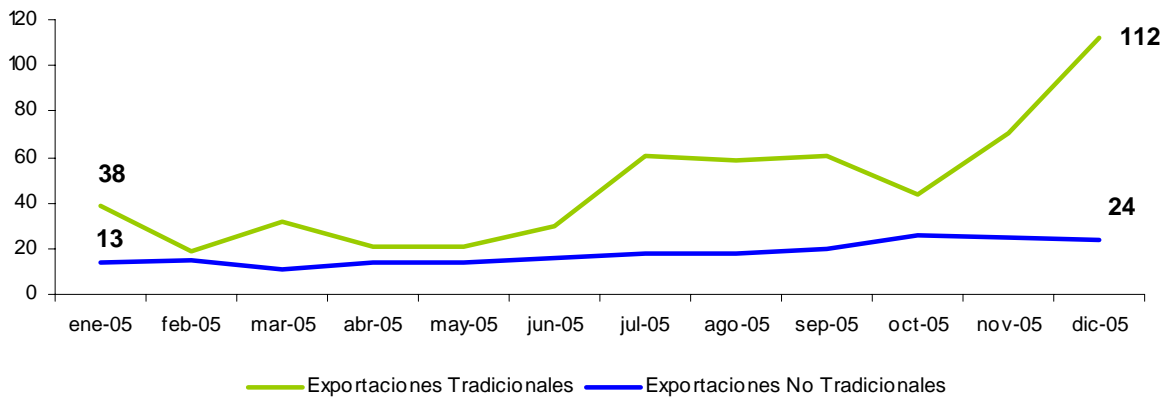

LA LIBERTAD: ESTRUCTURA PORCENTUAL DE LAS EXPORTACIONES (ENE - DIC 2005)

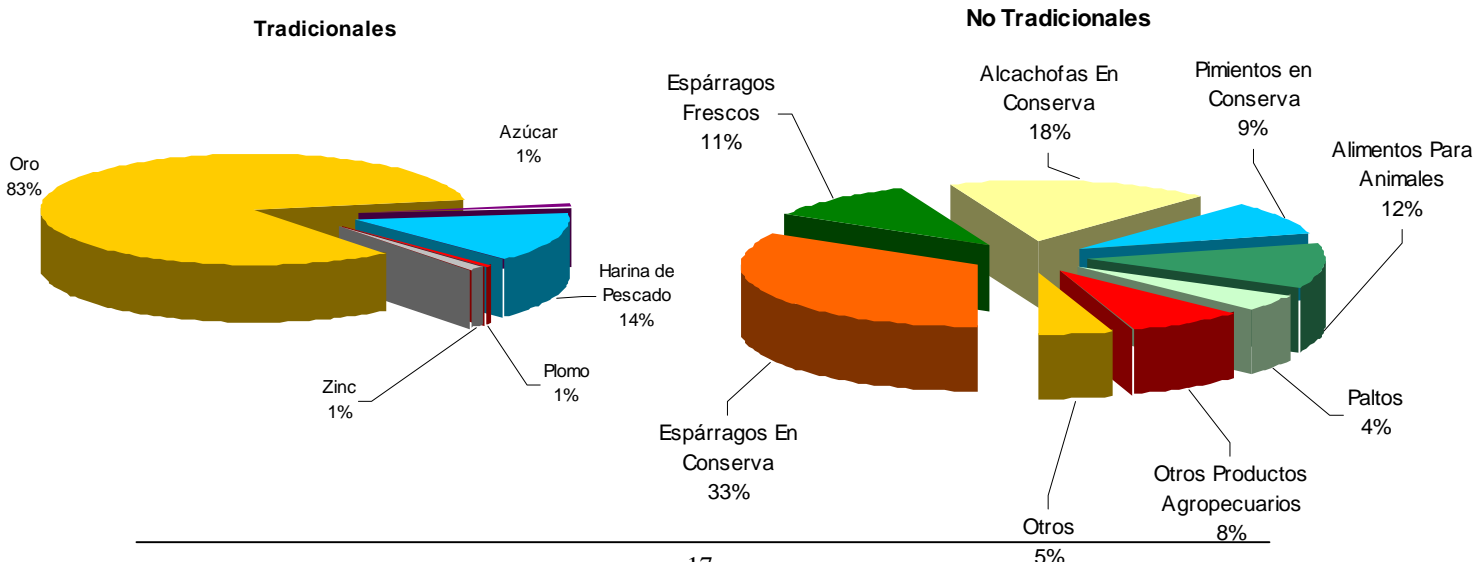

EXPORTACIONES DE LA LIBERTAD POR TIPO DE PRODUCTO
(Valor FOB en miles de US\$)

TIPO	DICIEMBRE			ENE-DIC		
	2004	2005	Var %	2004	2005	Var %
Exportaciones Tradicionales	30 784	111 671	262,8	334 781	565 514	68,9
Azúcar	3 007	0	-100,0	6 252	6 165	-1,4
Harina de Pescado	5 331	17 129	221,3	86 926	81 948	-5,7
Plomo	0	0	--	4 975	3 066	-38,4
Zinc	0	2 756	--	5 291	6 814	28,8
Oro	21 864	91 786	319,8	230 588	467 522	102,8
Acetite de Pescado	583	0	--	749	0	--
Exportaciones No Tradicionales	21 333	24 103	13,0	181 841	214 492	18,0
Productos Agrícolas	19 095	21 668	13,5	150 067	178 715	19,1
Espárragos En Conserva	8 634	7 903	-8,5	71 640	72 283	0,9
Espárragos Frescos	4 281	5 645	31,9	19 214	23 147	20,5
Espárragos Congelados	633	1 282	102,5	2 607	4 404	68,9
Alcachofas En Conserva	2 648	4 733	78,7	19 954	38 927	95,1
Pimientos en Conserva	1 848	1 491	-19,3	21 400	19 380	-9,4
Porro en Conserva	38	73	91,4	705	843	19,7
Verduras Frescas, Congeladas y en Coserva 1/	4	130	3.284,4	168	791	370,3
Páprika	0	0	--	571	1 496	162,2
Paltos Fresco	0	0	--	7 297	7 094	-2,8
Paltos Congelado	0	48	--	727	2 492	242,8
Mango Congelado	144	21	-85,2	1 055	1 846	75,0
Frutas Frescas y en Conserva 2/	88	14	-83,7	382	334	-12,4
Huevos Fértiles	58	7	-87,5	463	760	63,9
Harina De Marigold	720	320	-55,6	3 887	4 918	26,5
Demás Productos	2 238	2 435	8,8	31 774	35 777	12,6
Alimentos Para Animales	1 285	1 400	8,9	18 815	25 087	33,3
Hilados De Algodón	499	438	-12,3	5 588	5 296	-5,2
Cueros Y Pieles	235	312	32,3	1 845	1 898	2,9
Calzados, De Seguridad Y Otros	50	34	-32,4	1 040	1 202	15,6
Productos de Panadería	88	118	33,2	355	785	121,1
Sacos de Polipropileno	0	0	--	539	56	-89,5
Envases de Hojalata	0	4	--	0	368	--
Licores	52	0	-100,0	102	134	31,8
Papel Y Cartón	7	0	-99,8	2 179	49	-97,7
Otros	22	130	494,5	1 312	901	-31,4
Total	52 117	135 774	160,5	516 622	780 006	51,0

1/ Berenjena, Vainitas, Frijol, Zapallito Italiano, Alcachofa, Pimientos, Cebollas, Papa, Colantao

2/ Mango, Papaya, Uva, Limón

Fuente: Superintendencia Nacional de Administración Tributaria - SUNAT
Elaboración: Estudios Económicos Banco Central de Reserva del Perú – Sucursal Trujillo

En cuanto al destino por países, el 90,9 por ciento de las exportaciones se han concentrado en ocho países; en primer lugar Suiza, que adquiere el 52,9 por ciento del total exportado, principalmente oro; le

siguen en orden España (9,7 por ciento), Estados Unidos (8,0 por ciento); China (7,5 por ciento); Canadá (6,3 por ciento); Francia (3,5 por ciento); Colombia (1,8 por ciento) y Suecia (1,1 por ciento).

LA LIBERTAD: PRINCIPALES PAÍSES DESTINO Y PRINCIPAL PRODUCTO EXPORTADO (ENE - DIC 2005)

País	% del Total	Principal Producto
Suiza	52,9	Oro en Bruto
España	9,7	Espárragos en Conseva
Estados Unidos	8,0	Alcachofa en Conserva
China	7,5	Harina de Pescado
Canadá	6,3	Oro en Bruto
Francia	3,5	Espárragos en Conseva
Colombia	1,8	Alimento para Animales
Suecia	1,1	Oro en Bruto
Otros Países	9,1	Otros Productos
Total	100,0	

Durante el 2005, las exportaciones según bloques económicos, el Resto de Europa adquirió el 53,8 por ciento del total; la Unión Europea, el 17,9 por ciento; el NAFTA – TLCAN, el 15,0 por ciento; la

APEC, sin considerar Estados Unidos, Canadá y México, el 8,0 por ciento; la CAN, el 2,9 por ciento; MERCOSUR el 1,0 por ciento, y otros países el 1,4 por ciento.

LA LIBERTAD: EXPORTACIONES POR BLOQUE ECONÓMICO DESTINO (Valor FOB en miles de US\$)

BLOQUE ECONOMICO	DICIEMBRE			ENE-DIC			% Part. 2005
	2004	2005	Var %	2004	2005	Var %	
NAFTA-TLCAN	18 816	19 300	2,6	158 243	117 071	-26,0	15,0
CAN	1 340	1 792	33,8	17 215	22 611	31,3	2,9
Unión Europea	12 627	13 787	9,2	179 333	139 254	-22,3	17,9
APEC 1/	3 275	278	-91,5	50 299	62 378	24,0	8,0
MERCOSUR	134	2 866	2040,9	7 589	7 884	3,9	1,0
Resto de Europa	15 878	89 592	464,3	97 629	419 925	330,1	53,8
Otros	49	8 160	16702,8	6 314	10 884	72,4	1,4
Total	52 117	135 774	160,5	516 621	780 006	51,0	100,0

1/ Sin considerar Canadá, Estados Unidos y México por estar incluidos en el NAFTA.
Fuente: Superintendencia Nacional de Administración Tributaria - SUNAT
Elaboración: Estudios Económicos Banco Central de Reserva del Perú – Suc. Trujillo

La Libertad: Exportaciones por Bloque Economico Destino (Ene -Dic 2005)

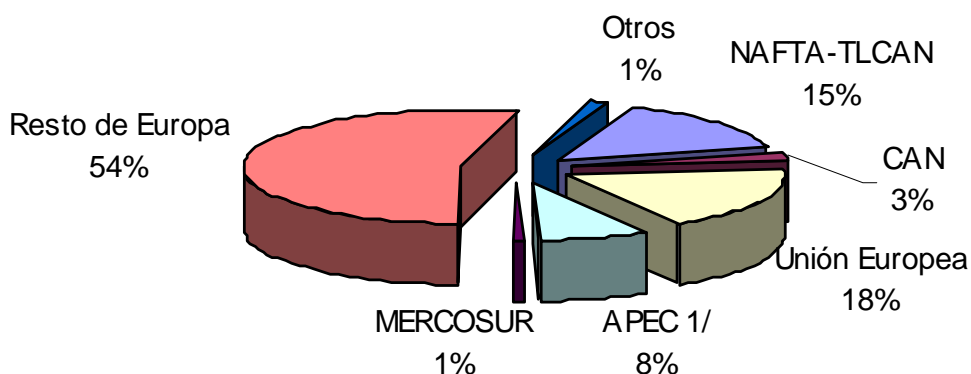

PRINCIPALES SOCIOS COMERCIALES DICIEMBRE 2005
(Valor FOB En Miles de Dólares)

BLOQUE ECONOMICO	DICIEMBRE			ENE-DIC		
	2004	2005	Var %	2004	2005	Var %
AMERICA	20 336	24 072	18,4	189 357	155 270	-18,0
TLCAN	18 816	19 300	2,6	158 243	117 071	-26,0
Canadá	4 678	6 748	44,3	12 637	49 355	290,5
Estados Unidos	13 364	12 232	-8,5	141 301	62 532	-55,7
México	775	320	-58,7	4 305	5 183	20,4
CAN	1 340	1 792	33,8	17 215	22 611	31,3
Bolivia	50	22	-55,5	761	254	-66,6
Colombia	669	1 000	49,5	9 980	14 162	41,9
Ecuador	601	404	-32,8	4 745	7 030	48,2
Venezuela	19	366	--	1 729	1 164	-32,6
MERCOSUR	134	2 866	1/	7 589	7 884	3,9
Argentina	0	0	--	140	233	66,0
Brasil	134	2 866	1/	7 375	7 624	3,4
Resto MERCOSUR	0	0	--	74	27	-63,5
Chile	14	46	231,3	1 586	1 121	-29,3
Mdo. Común de Centro América	33	28	-12,8	4 568	6 239	36,6
CARICOM	0	37	--	0	204	1/
Resto de América	0	2	--	157	140	-10,8
EUROPA	28 504	103 379	262,7	276 962	559 179	101,9
UNION EUROPEA	12 627	13 787	9,2	179 333	139 254	-22,3
Alemania	658	614	-6,8	16 098	10 862	-32,5
Bélgica - Luxemburgo	350	370	5,9	2 279	2 932	28,7
Dinamarca	27	181	562,6	769	1 428	85,7
España	8 464	7 536	-11,0	78 401	75 383	-3,8
Francia	1 738	2 094	20,5	29 818	27 400	-8,1
Grecia	0	1 927	--	6	3 628	1/
Italia	44	51	15,9	4 068	513	-87,4
Países Bajos	1 177	788	-33,1	6 615	6 662	0,7
Portugal	0	0	-100,0	157	116	-25,7
Reino Unido	168	137	-18,4	40 138	1 705	-95,8
Suecia	0	88	--	857	8 624	906,5
Resto Unión Europea	0	0	--	127	0	--
Otros Países	15 878	89 592	464,3	97 629	419 925	330,1
Suiza	15 845	85 256	438,1	88 738	412 717	365,1
Resto de Europa	32	4 336	1/	8 892	7 207	-18,9
Asia	2 829	8 106	186,6	48 003	62 191	29,6
China	2 825	7 150	153,1	46 963	58 591	24,8
Corea del Sur	0	0	--	66	0	--
Hong Kong	0	0	--	134	216	62,0
Japón	4	59	1/	363	207	-43,0
Taiwan	0	0	--	0	949	--
Resto de Asia	0	897	--	478	2 228	366,5
AFRICA	0	0	--	0	54	--
OCEANIA	446	217	-51,3	2 296	3 249	41,5
RESTO DE MUNDO	2	0	--	3	63	1/
TOTAL	52 117	135 774	160,5	516 621	780 006	51,0

1/ Variación Mayor a 1 000 por ciento.

2. Importaciones

En cuanto a las importaciones realizadas por el puerto de Salaverry, totalizaron en diciembre US\$ 12,6 millones, 31,1 por ciento más, respecto a diciembre de 2004, principalmente, por la mayor importación de insumos industriales (162,5 por ciento). Por su parte, las importaciones de insumos agrícolas y bienes de capital

declinaron 41,3 por ciento y 82,1 por ciento, respectivamente.

En el 2005, las importaciones totalizaron US\$ 137,4 millones, 20,2 por ciento más del valor importado en el año anterior.

IMPORTACIONES POR EL PUERTO DE SALAVERRY (Valor FOB en miles de U.S.\$)

	DICIEMBRE			ENE-DIC		
	2004	2005	Var %	2004	2005	Var %
I. Bienes Consumo	0	10	0,0	0	33	0,0
II. Insumos	9 070	12 526	38,1	107 738	133 321	23,7
Combust. Lubric. y Conexos	0	2 112	0,0	0	2 112	0,0
Agropecuarios	6 572	3 856	-41,3	67 025	77 191	15,2
Industriales	2 498	6 558	162,5	40 713	54 018	32,7
Otros	0	0	0,0	0	0	0,0
III. Bienes Capital	573	102	-82,2	6 522	4 017	-38,4
TOTAL	9 643	12 639	31,1	114 260	137 371	20,2

FUENTE: Elaborado con información de SUNAT-ADUANAS
Elaboración: Sección de Estudios Económicos, BCRP - Trujillo

IV. FINANZAS PÚBLICAS

1. Gobierno Central

En diciembre, los ingresos del Gobierno Central totalizaron S/. 44,3 millones, 13,7 por ciento más, en términos reales, respecto al similar mes del 2004.

La mayor recaudación mensual se sustenta en el incremento, tanto del Impuesto a la Renta (29,7 por ciento), como del IGV (17,0 por ciento).

Con relación a los principales tributos, la recaudación por concepto de Impuesto a la Renta ascendió a 13,1 millones, monto que representó un incremento real de 17,0 respecto a diciembre de 2004, sustentado principalmente en el aumento de la recaudación por concepto de Personas

Jurídicas (38,4 por ciento), Personas Naturales (19,5 por ciento), no obstante los ingresos recaudados por concepto de Regularización disminuyeron 58,1 por ciento.

La recaudación por concepto del Impuesto General a las Ventas (IGV), ascendió a S/. 24,8 millones, monto que representó un incremento real de 17,0 por ciento, sustentado tanto en las mayores operaciones externas (24,9 por ciento) como internas (12,9 por ciento).

Los ingresos anuales durante el 2005 totalizaron S/. 493,4 millones, 7,1 por ciento por encima de lo captado en igual período del pasado año.

INGRESOS CORRIENTES DEL GOBIERNO CENTRAL EN LA LIBERTAD
(En miles de nuevos soles)

	DICIEMBRE			ENE-DIC		
	2004	2005	Var % 1/	2004	2005	Var % 1/
I.INGRESOS TRIBUTARIOS	37 666	43 793	15.0	446 103	486 212	7.2
1.Impuestos a la Renta	10 025	13 137	29.7	141 401	152 450	6.1
- Personas Naturales	3 194	3 858	19.5	40 359	45 066	9.9
- Personas Jurídicas	6 552	9 161	38.4	82 451	88 007	5.0
- Regularización	279	118	-58.1	18 591	19 376	2.6
2. Impuesto a la Importación	2 522	2 413	-5.3	25 129	31 265	22.4
3.Impuestos a la Prod. y Cons.	22 150	26 539	18.6	250 779	281 168	10.3
I.G.V.	21 030	24 866	17.0	237 905	266 460	10.2
- Operaciones Internas	13 889	15 853	12.9	157 213	169 173	5.9
- Operaciones Externas	7 141	9 013	24.9	80 692	97 287	18.6
I.S.C.	1 120	1 672	47.8	12 875	14 708	12.4
4.Otros	2 970	1 705	-43.2	28 794	21 329	-27.1
II.INGRESOS NO TRIBUTARIOS	838	461	-45.6	7 236	7 162	-2.6
TOTAL	38 504	44 254	13.7	453 340	493 374	7.1

1/ En términos reales

2/ Incluye ISC por operaciones externas

FUENTE: Superintendencia Nacional de Administración Tributaria - SUNAT

Elaboración: Estudios Económicos, Banco Centra de Reserva del Perú – Sucursal Trujillo

Ancash: Impuesto a la Renta
(En miles de Nuevos Soles)

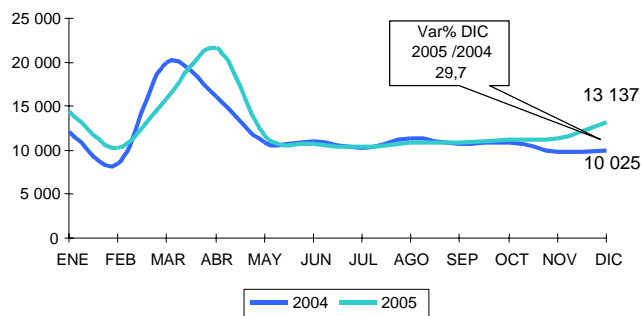

Ancash: Impuesto General a las Ventas
(En miles de Nuevos Soles)

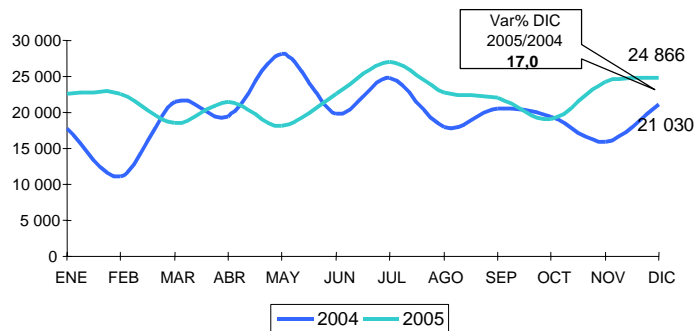

2. Gobierno Regional

Los gastos del Gobierno Regional totalizaron en diciembre S/. 68,9 millones, 15,5 por ciento por encima de lo gastado en igual mes del 2004 (S/. 58,7 millones). El aumento se sustenta tanto en el mayor gasto de capital (56,3 por ciento), como

gasto corriente (8,7 por ciento), ambos con respecto a similar mes del pasado año.

Durante el 2005, los gastos acumularon un total de S/.602,2 millones, 9,8 por ciento por encima de lo gastado en

el 2004. Destaca la expansión de 25,1 por ciento en el rubro de gastos de capital, impulsada tanto por el aumento en

inversiones (23,2 por ciento), como en otros gastos de capital (60,0 por ciento).

EJECUCION PRESUPUESTAL POR TIPO DE GASTO
(En miles de nuevos soles)

	DICIEMBRE			ENE - DIC		
	2004	2005	Var. %	2004	2005	Var. %
A. GASTOS CORRIENTES	50 323	55 523	8.7	491 274	540 844	8.3
5.1. Pers.y Obligac.Soc.	32 038	34 126	4.9	308 264	342 526	9.3
5.2. Obligaciones Previs.	14 083	15 111	5.7	136 141	145 969	5.5
5.3. Bienes y Servicios	3 763	4 814	26.1	41 835	44 680	5.1
5.4. Otros gastos corrientes	439	1 473	230.8	5 034	7 669	49.9
B. GASTOS DE CAPITAL	8 425	13 366	56.3	48 238	61 338	25.1
6.5 Inversiones	8 100	11 829	43.9	45 763	57 313	23.2
6.7 Otros gast.de capital	325	1 537	366.3	2 475	4 025	60.0
TOTAL	58 748	68 890	15.5	539 512	602 182	9.8

FUENTE: Gobierno Regional de La Libertad
ELABORACION: Sección de Estudios Económicos, BCRP Trujillo

Los recursos que financian el presupuesto regional, en un 74,7 por ciento provienen de las transferencias del Gobierno Central (Recursos Ordinarios); 11,8 por ciento proviene del Fondo de

Compensación Regional, el 7,3 por ciento se recauda directamente, el 3,3 por ciento del Canon y Sobre canon y el 2,8 por ciento de Donaciones y Transferencias.

EJECUCION PRESUPUESTAL POR FUENTE DE FINANCIAMIENTO
(En miles de nuevos soles)

	DICIEMBRE				ENE - DIC			
	2004	%	2005	%	2004	%	2005	%
Recursos Ordinarios	47,682	81.2	51,490	74.7	456,049	84.5	499,815	83.0
Canon y Sobre Canon	286	0.5	2,247	3.3	4,612	0.9	6,935	1.2
Recursos Direct. Recaudados	6,476	11.0	5,046	7.3	44,364	8.2	48,107	8.0
Donaciones y Transferencias	815	1.4	1,948	2.8	10,784	2.0	15,602	2.6
Fondo de Compensación Regional	3,489	5.9	8,159	11.8	23,702	4.4	31,723	5.3
TOTAL	58,748	100.0	68,890	100.0	539,512	100.0	602,182	100.0

FUENTE: Gobierno Regional de La Libertad
ELABORACION: Estudios Económicos, Banco Central de Reserva del Perú – Sucursal Trujillo

V. MONEDA Y CRÉDITO

1. Liquidez del Sistema Financiero.

En diciembre, los depósitos en el sistema financiero ascendieron a S/. 1 253,3 millones, 4,4 por ciento más, en términos reales, respecto al mes anterior, que se

explica básicamente por la expansión registrada en los depósitos en moneda nacional (7,7 por ciento).

En el ámbito institucional, los depósitos aumentaron tanto en las entidades

no bancarias (1,2 por ciento) como en las bancarias (5,8 por ciento).

2. Crédito al Sector Privado

El crédito real al sector privado creció en el mes 1,2 por ciento, respecto al mes anterior, básicamente por el crédito en moneda nacional, que creció 3,8 por ciento, más que compensando el descenso en el crédito en moneda extranjera (0,2 por ciento).

diciembre del 2004. El crédito anual en dólares creció en 38,9 por ciento, en tanto que en soles el laza fue de 27,2 por ciento.

Al finalizar el 2005, el saldo de lo colocado ascendió a S/. 1 472,1 millones, 34,4 por ciento más del saldo registrado en

En cuanto a la cartera atrasada, registró en diciembre la cifra de S/. 50,6 millones, que equivale al 3,4 por ciento del crédito total. La mora en dólares es de 3,5 por ciento, mientras que en moneda nacional es de 3,3 por ciento.

LA LIBERTAD: DEPÓSITOS Y COLOCACIONES DEL SISTEMA FINANCIERO (en millones de nuevos soles)

	Depósitos			Colocaciones		
	Diciembre			Diciembre		
	2004	2005	Var. %	2004	2005	Var. %
Sistema Bancario	774	887	13,0	745	1.062	40,6
Banco de La Nación	0	0	0,0	2	1	-45,5
Banca Múltiple	760	872	13,0	703	1.021	43,1
Banca de Consumo	14	16	13,0	39	40	0,9
Sistema No Bancario	301	366	19,6	335	410	20,5
Caja Trujillo	224	266	16,9	210	254	19,4
Caja Nor Perú	75	98	28,6	74	86	15,8
Caja Municipal de Piura	2	2	-12,4	9	15	65,4
Financiera CMR	0	0	0,0	19	30	0,0
Edpyme Edyficar	0	0	0,0	9	12	36,1
Edpyme Crear	0	0	0,0	7	7	-3,9
Edpyme Pro Negocios	0	0	0,0	7	5	-31,8
TOTAL	1.075	1.253	14,9	1.080	1.472	34,4
En M/N	415	542	28,8	417	538	27,2
En M/E	661	711	6,1	663	934	38,9

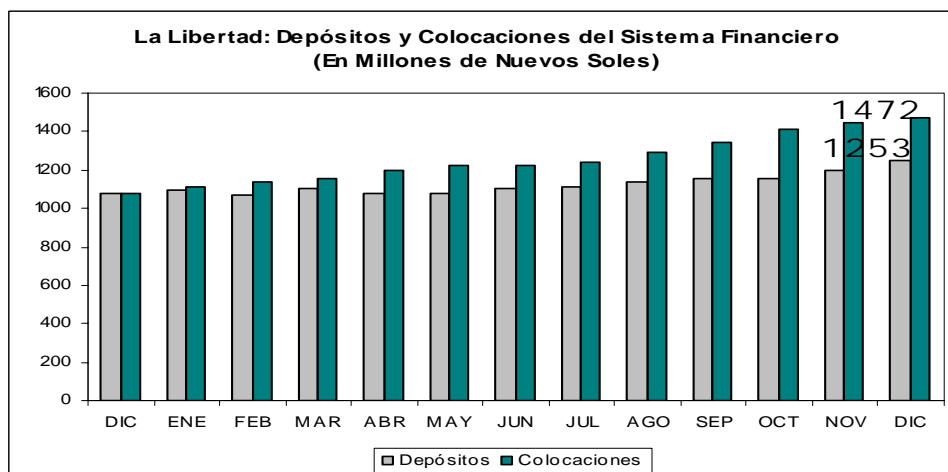

3. Tasas de Interés

Las tasas de interés registraron en diciembre el siguiente comportamiento, con relación al mes anterior. En moneda nacional, la TAMN disminuyó de 24,5 a 23,6 por ciento, mientras que la TIPMN mantuvo su nivel de 2,6 por ciento.

En cuanto a moneda extranjera, la TAMEX aumentó de 10,3 a 10,4 por ciento, mientras que la TIPMEX, mantuvo su nivel en 1,8 por ciento.

TASAS DE INTERÉS DEL SISTEMA BANCARIO
(En porcentaje)

	EN MONEDA NACIONAL				EN MONEDA EXTRANJERA			
	TAMN	TIPMN	AHORRO	LEGAL	TAMEX	TIPMEX	AHORRO	LEGAL
2004								
Diciembre	25,4	2,5	1,3	2,5	9,2	1,2	0,6	1,2
2005								
Enero	26,3	2,5	1,2	2,5	9,3	1,3	0,6	1,3
Febrero	26,2	2,5	1,2	2,5	9,6	1,3	0,6	1,3
Marzo	26,2	2,5	1,2	2,5	9,6	1,4	0,6	1,4
Abril	25,9	2,6	1,2	2,6	9,6	1,4	0,6	1,4
Mayo	25,7	2,7	1,2	2,7	9,6	1,4	0,6	1,4
Junio	26,0	2,7	1,2	2,7	9,7	1,5	0,6	1,5
Julio	26,0	2,6	1,2	2,6	9,9	1,5	0,6	1,5
Agosto	25,7	2,6	1,2	2,6	9,9	1,5	0,6	1,5
Setiembre	25,6	2,6	1,2	2,6	10,0	1,6	0,6	1,6
Octubre	24,6	2,6	1,2	2,6	10,1	1,7	0,6	1,7
Noviembre	24,5	2,6	1,2	2,6	10,3	1,8	0,6	1,8
Diciembre	23,6	2,6	1,2	2,6	10,4	1,8	0,6	1,8

FUENTE: Nota Semanal - BCRP
ELABORACION: Sección de Estudios Económicos, BCRP Trujillo

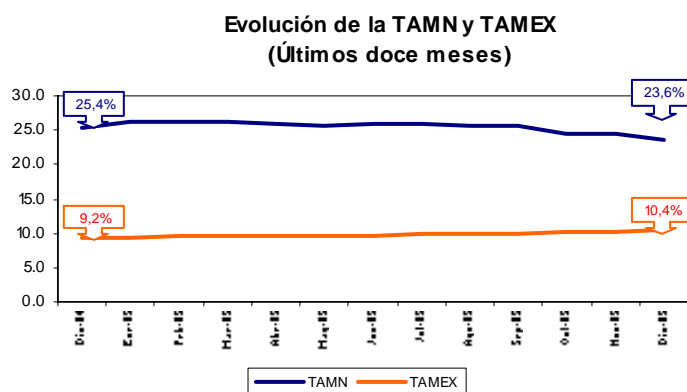

FUENTE: Nota Semanal - BCRP
ELABORACION: Sección de Estudios Económicos, BCRP Trujillo

INFORMACIÓN ESTADÍSTICA MENSUAL

CUADRO 1

LA LIBERTAD: DEPÓSITOS Y OBLIGACIONES DEL SISTEMA FINANCIERO
(Saldos en miles de nuevos soles)

ENTIDADES FINANCIERAS	2004	2005											
	DIC	ENE	FEB	MAR	ABR	MAY	JUN	JUL	AGO	SEP	OCT	NOV	DIC
I. SISTEMA BANCARIO	773 736	789 788	764 394	792 298	774 343	769 372	784 997	788 260	805 880	812 906	808 903	835 197	887 390
A. BANCO DE LA NACIÓN	0	0	0	0	0	0	0	0	0	0	0	0	0
B. EMPRESAS BANCARIAS	773 736	789 788	764 394	792 298	774 343	769 372	784 997	788 260	805 880	812 906	808 903	835 197	887 390
Interbank	42 083	48 845	44 269	43 402	45 767	44 624	46 236	43 020	44 330	40 706	40 389	41 670	46 624
Continental	217 342	223 740	217 331	226 773	212 508	212 656	214 808	221 793	222 273	220 685	220 994	232 406	254 301
Crédito	310 625	313 851	300 958	315 505	317 525	314 532	330 821	325 548	332 129	336 675	332 527	340 543	364 592
Wiese-Sudameris	152 428	155 129	151 140	152 765	143 256	140 530	133 094	134 610	143 956	142 636	153 431	155 535	157 913
Sudamericano 1/	410	457	497	586	779	896	930	849	1 211	1 409	1 982	1 955	1 849
Del Trabajo	13 777	13 133	13 149	13 916	14 597	14 850	14 776	15 247	15 495	15 368	15 550	15 750	15 794
Interamericano de Finanzas	36 797	34 396	36 700	39 050	39 572	40 846	43 749	46 460	45 710	54 566	43 032	46 218	45 011
Mi Banco	274	237	350	301	339	438	583	733	776	861	999	1 120	1 305
II. SISTEMA NO BANCARIO	301 449	302 685	305 812	307 806	304 879	307 725	315 357	320 323	330 140	338 707	348 641	360 142	365 914
Caja Rural Nor Perú	75 070	75 595	78 124	78 075	80 151	80 571	82 984	85 067	87 953	90 424	96 216	97 504	97 973
Caja Trujillo	224 423	225 342	226 242	228 243	223 265	225 668	230 889	233 816	240 735	246 786	251 027	260 833	266 202
Caja Municipal de Piura	1 956	1 748	1 446	1 488	1 463	1 486	1 484	1 440	1 452	1 497	1 397	1 805	1 740
Edpyme Edyficar	0	0	0	0	0	0	0	0	0	0	0	0	0
Edpyme Crear	0	0	0	0	0	0	0	0	0	0	0	0	0
Edpyme Pro Negocios	0	0	0	0	0	0	0	0	0	0	0	0	0
TOTAL	1 075 185	1 092 473	1 070 206	1 100 104	1 079 222	1 077 097	1 100 354	1 108 583	1 136 020	1 151 613	1 157 544	1 195 339	1 253 304

1/ Opera desde 8 de Noviembre de 2004

FUENTE: ENTIDADES FINANCIERAS

Elaboración: Sección de Estudios Económicos, BCRP Trujillo

CUADRO 2

LA LIBERTAD: DEPÓSITOS EN LAS ENTIDADES FINANCIERAS UBICADAS POR CIUDADES –DICIEMBRE 2005

(Saldos en miles de nuevos soles)

ENTIDADES FINANCIERAS	DEPOSITOS												TOTAL DEPOSITOS		
	TRUJILLO 2//			CHEPEN			PACASMAYO			HUAMACHUCO 1/			LA LIBERTAD		
	M/N	M/E	TOTAL	M/N	M/E	TOTAL	M/N	M/E	TOTAL	M/N	M/E	TOTAL	M/N	M/E	TOTAL
I. SISTEMA BANCARIO	294 122	537 508	831 630	14 765	13 580	28 345	13 955	13 459	27 415	0	0	0	322 842	564 548	887 390
A. BANCO DE LA NACIÓN	0	0	0	0	0	0	0	0	0	0	0	0	0	0	0
B. EMPRESAS BANCARIAS	294 122	537 508	831 630	14 765	13 580	28 345	13 955	13 459	27 415	0	0	0	322 842	564 548	887 390
Interbank	17 251	29 373	46 624	0	0	0	0	0	0	0	0	0	17 251	29 373	46 624
Continental	86 035	137 828	223 862	6 470	6 920	13 390	10 024	7 024	17 048	0	0	0	102 528	151 772	254 301
Crédito	110 683	229 228	339 912	7 916	6 398	14 314	3 931	6 435	10 366	0	0	0	122 531	242 061	364 592
Wiese – Sudameris	46 351	111 562	157 913	0	0	0	0	0	0	0	0	0	46 351	111 562	157 913
Sudamericano	1 018	831	1 849	0	0	0	0	0	0	0	0	0	1 018	831	1 849
Del Trabajo	11 397	3 757	15 153	379	262	641	0	0	0	0	0	0	11 776	4 018	15 794
Interamericano de Finanzas	20 821	24 191	45 011	0	0	0	0	0	0	0	0	0	20 821	24 191	45 011
Mi Banco	566	739	1 305	0	0	0	0	0	0	0	0	0	566	739	1 305
II. SISTEMA NO BANCARIO	189 939	138 641	328 580	12 382	3 413	15 796	0	0	0	16 929	4 609	21 538	219 251	146 663	365 914
Caja Rural Nor Perú	41 484	35 961	77 445	6 415	1 474	7 889	0	0	0	9 491	3 148	12 639	57 390	40 583	97 973
Caja Trujillo	148 335	102 652	250 987	5 016	1 298	6 315	0	0	0	7 439	1 461	8 900	160 790	105 411	266 202
Caja Municipal de Piura	120	28	148	950	641	1 592	0	0	0	0	0	0	1 071	669	1 740
Financiera CMR	0	0	0	0	0	0	0	0	0	0	0	0	0	0	0
Edpyme Edyficar	0	0	0	0	0	0	0	0	0	0	0	0	0	0	0
Edpyme Crear	0	0	0	0	0	0	0	0	0	0	0	0	0	0	0
Edpyme Pro Negocios	0	0	0	0	0	0	0	0	0	0	0	0	0	0	0
TOTAL	484 061	676 149	1 160 210	27 147	16 994	44 140	13 955	13 459	27 415	16 929	4 609	21 538	542 093	711 211	1 253 304

1/ Incluye Saldos de la Oficina de Quiruvilca y Otuzco

2/ Incluye saldos de la oficina de Virú, El Porvenir, La Esperanza y Chocope

FUENTE: ENTIDADES FINANCIERAS

ELABORACION: Sección de Estudios Económicos, BCRP Trujillo

CUADRO 3

LA LIBERTAD: CRÉDITO DEL SISTEMA FINANCIERO AL SECTOR PRIVADO

(Miles de Nuevos Soles)

ENTIDADES FINANCIERAS	2004	2005											
	DIC	ENE	FEB	MAR	ABR	MAY	JUN	JUL	AGO	SEP	OCT	NOV	DIC
I. SISTEMA BANCARIO	744 600	777 560	797 181	810 913	845 872	874 885	874 105	891 115	934 288	971 667	1 027 061	1 052 207	1 062 330
A. BANCO DE LA NACIÓN	2 363	2 165	1 988	1 816	1 782	1 562	1 472	1 426	1 384	1 360	1 343	1 325	1 306
B. EMPRESAS BANCARIAS	742 237	775 395	795 193	809 097	844 090	873 323	872 633	889 689	932 904	970 307	1 025 718	1 050 882	1 061 023
Interbank	44 352	44 025	44 761	44 516	44 631	44 599	48 444	52 203	53 197	55 008	57 080	63 028	66 610
Continental	263 931	266 717	274 267	285 712	289 727	304 744	311 149	311 433	337 531	351 079	357 207	366 860	371 514
Crédito	222 639	221 792	225 589	234 249	239 114	236 882	249 585	252 202	259 275	262 435	282 761	297 505	296 773
Wiese-Sudameris	136 009	164 148	169 251	161 096	161 547	171 554	148 807	154 385	157 139	167 279	186 357	174 674	171 910
Sudamericano 1/	1 960	2 771	3 444	3 951	4 332	4 672	5 317	5 741	5 956	6 629	7 219	7 687	7 972
Trabajo	39 089	38 713	38 518	38 573	38 422	38 217	38 269	37 629	37 142	37 592	38 582	40 360	40 018
Interamericano de Finanzas	27 604	29 870	30 767	31 349	55 785	61 125	58 327	62 461	68 238	74 900	80 408	83 426	87 974
Mi Banco	6 653	7 359	8 596	9 651	10 532	11 530	12 735	13 635	14 426	15 385	16 104	17 343	18 251
II. SISTEMA NO BANCARIO	334 921	333 756	338 534	345 238	350 086	351 522	348 771	353 451	361 285	370 077	381 059	395 841	409 730
Caja Rural Nor Perú	73 500	73 037	74 682	76 914	78 440	79 550	79 673	80 287	79 421	79 252	82 094	85 420	86 348
Caja Trujillo	209 907	208 985	211 324	213 696	215 129	214 085	214 028	216 384	222 730	230 784	236 840	245 372	254 342
Caja Municipal de Piura	9 021	9 798	10 387	10 981	11 738	12 100	11 852	11 772	12 163	12 716	12 704	13 813	15 144
Finaciera CMR	19 415	19 411	19 806	21 214	21 894	23 189	21 163	23 136	24 937	24 937	26 597	27 261	29 918
Edpyme Edyficar	8 646	8 337	8 687	9 138	9 500	9 552	9 617	9 798	9 929	10 503	11 053	11 857	11 944
Edpyme Crear	7 233	7 028	7 031	7 204	7 286	7 099	6 801	6 733	6 902	6 934	6 966	7 077	7 051
Edpyme Pro Negocios	7 199	7 160	6 617	6 091	6 099	5 947	5 637	5 341	5 203	4 951	4 806	5 041	4 983
TOTAL	1 079 521	1 111 316	1 135 715	1 156 151	1 195 958	1 226 407	1 222 876	1 244 566	1 295 573	1 341 744	1 408 120	1 448 048	1 472 060
En M/N	416 723	421 330	434 694	445 696	464 244	473 298	452 360	452 638	458 240	472 393	508 401	516 024	537 989
En M/E	662 798	689 986	701 021	710 455	731 714	753 109	770 516	791 928	837 333	869 351	899 718	932 024	934 071

1/ Opera a partir del 8 de Noviembre de 2004

FUENTE: ENTIDADES FINANCIERAS

ELABORACION: Sección de Estudios Económicos, BCRP Trujillo

CUADRO 4

LA LIBERTAD: CRÉDITO DE LAS ENTIDADES FINANCIERAS UBICADAS POR CIUDADES – DICIEMBRE 2005

(Saldos en miles de nuevos soles)

ENTIDADES FINANCIERAS	COLOCACIONES											TOTAL COLOCACIONES			
	TRUJILLO 2/			CHEPEN			PACASMAYO			HUAMACHUCO 1/			LA LIBERTAD		
	M/N	M/E	TOTAL	M/N	M/E	TOTAL	M/N	M/E	TOTAL	M/N	M/E	TOTAL	M/N	M/E	TOTAL
I. SISTEMA BANCARIO	278 904	739 089	1 017 993	13 491	10 088	23 580	9 719	11 039	20 758	0	0	0	302 114	760 216	1 062 330
A. BANCO DE LA NACIÓN	1 306	0	1 306	0	0	0	0	0	0	0	0	0	1 306	0	1 306
B. EMPRESAS BANCARIAS	277 598	739 089	1 016 686	13 491	10 088	23 580	9 719	11 039	20 758	0	0	0	300 807	760 216	1 061 023
Interbank	36 780	29 830	66 610	0	0	0	0	0	0	0	0	0	36 780	29 830	66 610
Continental	54 821	289 814	344 635	7 921	6 866	14 787	6 914	5 179	12 093	0	0	0	69 656	301 859	371 514
Crédito	60 631	223 291	283 922	1 417	2 770	4 186	2 805	5 860	8 665	0	0	0	64 853	231 920	296 773
Wiese - Sudameris	29 283	142 628	171 910	0	0	0	0	0	0	0	0	0	29 283	142 628	171 910
Sudamericano	7 665	307	7 972	0	0	0	0	0	0	0	0	0	7 665	307	7 972
Del Trabajo	31 558	3 854	35 411	4 153	453	4 606	0	0	0	0	0	0	35 711	4 306	40 018
Interamericano de Finanzas	45 178	42 796	87 974	0	0	0	0	0	0	0	0	0	45 178	42 796	87 974
Mi Banco	11 682	6 569	18 251	0	0	0	0	0	0	0	0	0	11 682	6 569	18 251
II. SISTEMA NO BANCARIO	180 682	163 832	344 514	37 181	3 817	40 998	0	0	0	18 011	6 207	24 218	235 875	173 855	409 730
Caja Nor Perú	38 249	29 402	67 651	10 666	532	11 197	0	0	0	6 742	757	7 500	55 657	30 691	86 348
Caja Trujillo	87 920	129 958	217 878	17 636	2 109	19 745	0	0	0	11 269	5 450	16 719	116 825	137 517	254 342
Caja Municipal de Piura	4 218	870	5 088	8 880	1 176	10 056	0	0	0	0	0	0	13 097	2 046	15 144
Financiera CMR	29 918	0	29 918	0	0	0	0	0	0	0	0	0	29 918	0	29 918
Edpyme Edyficar	8 343	3 601	11 944	0	0	0	0	0	0	0	0	0	8 343	3 601	11 944
Edpyme Crear	7 051	0	7 051	0	0	0	0	0	0	0	0	0	7 051	0	7 051
Edpyme Pro Negocios	4 983	0	4 983	0	0	0	0	0	0	0	0	0	4 983	0	4 983
TOTAL	459 586	902 920	1 362 506	50 673	13 905	64 578	9 719	11 039	20 758	18 011	6 207	24 218	537 989	934 071	1 472 060

1/ Incluye Saldos de la Oficina de Quiruvilca y Otuzco

2/ Incluye saldos de las oficinas de Virú, El Porvenir, La Esperanza y Chocope

FUENTE ENTIDADES FINANCIERAS

ELABORACION: Sección de Estudios Económicos, BCRP Trujillo

CUADRO 5

LA LIBERTAD: CARTERA PESADA DEL SISTEMA FINANCIERO
(En porcentajes)

ENTIDADES FINANCIERAS	2004	2005											
	DIC	ENE	FEB	MAR	ABR	MAY	JUN	JUL	AGO	SEP	OCT	NOV	DIC
A. BANCA MÚLTIPLE	7,2	6,7	6,6	6,2	5,9	5,6	4,7	4,1	3,9	3,5	3,2	3,3	3,4
Interbank	29,4	29,1	29,6	28,5	27,9	27,6	26,1	22,8	22,6	21,6	20,3	20,2	18,7
Continental	1,9	1,8	1,7	1,5	1,4	1,4	1,4	0,7	1,2	1,2	1,3	1,3	2,2
Crédito	9,3	8,3	9,8	8,1	7,3	5,7	2,8	4,7	6,2	5,4	4,0	4,0	3,7
Wiese-Sudameris	3,3	3,0	1,7	1,8	1,7	1,8	1,7	1,8	1,8	1,4	1,4	1,4	1,5
Sudamericano	0,0	0,0	0,0	0,0	0,0	0,0	0,0	0,0	0,0	0,0	0,0	0,0	0,0
Trabajo	12,7	13,0	13,2	13,3	12,1	12,2	12,5	19,4	4,8	4,3	4,7	4,7	4,8
Interamericano de Finanzas	0,2	0,1	0,1	0,0	0,0	0,0	0,1	0,0	0,1	0,1	0,1	0,1	0,1
Mi Banco	0,6	0,5	0,8	1,1	0,9	1,7	1,4	1,6	1,6	1,6	1,8	1,5	2,6
B. SISTEMA NO BANCARIO	3,9	4,5	4,5	4,5	4,5	4,8	4,9	4,9	3,7	4,5	4,4	3,6	3,4
Caja Rural Nor Perú	5,4	6,0	5,7	5,7	5,1	5,3	5,0	5,2	5,4	5,5	5,5	4,8	5,0
Caja Trujillo	3,1	3,5	3,6	3,5	3,6	3,8	4,3	4,2	2,6	4,0	3,8	2,9	2,6
Caja Municipal de Piura	4,4	5,7	5,7	6,0	6,5	6,3	5,5	6,0	6,6	7,3	6,7	5,9	5,6
Financiera CMR	n.d.	n.d.	n.d.	n.d.	n.d.	n.d.	n.d.	n.d.	n.d.	n.d.	n.d.	n.d.	0,0
Edpyme Edyficar	9,3	9,8	9,6	9,5	9,6	9,1	8,8	8,7	8,8	8,3	7,2	6,8	5,2
Edpyme Crear	5,7	6,8	6,9	7,0	7,2	7,5	4,8	5,1	5,1	5,0	5,6	6,0	5,5
Edpyme Pro Negocios	4,6	6,3	8,7	11,9	14,0	17,5	17,3	20,4	21,7	23,4	24,7	23,5	23,6
<u>TOTAL</u>	<u>6,1</u>	<u>6,0</u>	<u>5,9</u>	<u>5,7</u>	<u>5,5</u>	<u>5,4</u>	<u>4,8</u>	<u>4,2</u>	<u>3,9</u>	<u>3,8</u>	<u>3,5</u>	<u>3,3</u>	<u>3,4</u>

FUENTE: ENTIDADES FINANCIERAS

ELABORACION: Sección de Estudios Económicos, BCRP Trujillo

CUADRO 6

LA LIBERTAD: MOROSIDAD EN LAS ENTIDADES FINANCIERAS UBICADAS POR CIUDADES – DICIEMBRE 2005

(En porcentajes)

ENTIDADES FINANCIERAS	MOROSIDAD								TOTAL MORA		
	TRUJILLO		CHEPEN		PACASMAYO		HUAMACHUCO		LA LIBERTAD		
	M/N	M/E	M/N	M/E	M/N	M/E	M/N	M/E	M/N	M/E	TOTAL
I. SISTEMA BANCARIO	3,7	3,2	1,2	6,5	1,0	17,5	0,0	0,0	3,5	3,4	3,4
Interbank	17,7	19,9	0,0	0,0	0,0	0,0	0,0	0,0	17,7	19,9	18,7
Continental	1,2	2,4	0,0	0,0	1,4	4,9	0,0	0,0	1,1	2,4	2,2
Crédito	0,3	3,8	0,0	23,4	0,0	28,6	0,0	0,0	0,3	4,7	3,7
Wiese – Sudameris	2,3	1,4	0,0	0,0	0,0	0,0	0,0	0,0	2,3	1,4	1,5
Sudamericano	0,0	0,3	0,0	0,0	0,0	0,0	0,0	0,0	0,0	0,3	0,0
Del Trabajo	5,4	0,8	4,0	0,9	0,0	0,0	0,0	0,0	5,2	0,8	4,8
Interamericano de Finanzas	0,2	0,0	0,0	0,0	0,0	0,0	0,0	0,0	0,2	0,0	0,1
Mi Banco	3,0	2,0	0,0	0,0	0,0	0,0	0,0	0,0	3,0	2,0	2,6
II. SISTEMA NO BANCARIO	3,3	4,0	2,8	1,5	0,0	0,0	1,7	0,3	3,1	3,8	3,4
Caja Rural Nor Perú	3,1	9,7	1,1	2,3	0,0	0,0	2,2	0,1	2,6	9,3	5,0
Caja Trujillo	2,9	2,8	2,0	1,8	0,0	0,0	1,5	0,3	2,6	2,7	2,6
Caja Municipal de Piura	5,8	0,0	6,7	0,8	0,0	0,0	0,0	0,0	6,4	0,5	5,6
Financiera CMR	0,0	0,0	0,0	0,0	0,0	0,0	0,0	0,0	0,0	0,0	0,0
Edpyme Edyficar	5,7	4,0	0,0	0,0	0,0	0,0	0,0	0,0	5,7	4,0	5,2
Edpyme Crear	5,5	0,0	0,0	0,0	0,0	0,0	0,0	0,0	5,5	0,0	5,5
Edpyme Pro Negocios	23,6	0,0	0,0	0,0	0,0	0,0	0,0	0,0	23,6	0,0	23,6
TOTAL	3,5	3,3	2,4	5,1	1,0	17,5	1,7	0,3	3,3	3,5	3,4

FUENTE: ENTIDADES FINANCIERAS

ELABORACION: Sección de Estudios Económicos, BCRP Trujillo

CUADRO 7

**LA LIBERTAD: EXPORTACIONES POR TIPO DE PRODUCTO
(Miles de US \$ FOB)**

TIPO	2004	2005											TIPO	
	DIC	ENE	FEB	MAR	ABR	MAY	JUN	JUL	AGO	SET	OCT	NOV		DIC
Exportaciones Tradicionales	30 784	38 268	19 227	32 126	20 706	20 908	29 531	60 884	58 348	60 300	43 225	70 319	111 671	Exportaciones Tradicionales
Azúcar	3 007	0	0	0	0	0	0	0	0	6 165	0	0	0	Azúcar
Harina de Pescado	5 331	19 868	111	9 074	1 848	1 240	8 729	11 325	10 474	2 007	144	0	17 129	Harina de Pescado
Plomo	0	0	0	0	0	0	0	0	3 066	0	0	0	0	Plomo
Zinc	0	0	0	1 939	0	897	0	1 221	0	0	0	0	2 756	Zinc
Oro	21 864	18 400	19 116	21 113	18 858	18 771	20 802	48 338	44 809	52 128	43 082	70 319	91 786	Oro
Aceite de Pescado	583	0	0	0	0	0	0	0	0	0	0	0	0	Aceite de Pescado
Exportaciones No Tradicionales	21 333	13 493	14 953	10 674	13 968	14 344	15 872	18 181	17 883	20 238	25 419	25 119	24 103	Exportaciones No Tradicionales
Productos Agrícolas	19 095	11 306	12 843	8 584	10 763	10 867	12 598	14 745	13 847	16 688	21 375	23 187	21 668	Productos Agrícolas
Espárragos En Conserva	8 634	5 642	6 554	4 337	5 512	4 316	6 129	5 390	4 402	5 215	7 475	9 409	7 903	Espárragos En Conserva
Espárragos Frescos	4 281	1 198	796	1 218	746	578	1 750	3 450	1 768	1 131	1 525	3 343	5 645	Espárragos Frescos
Espárragos Congelados	633	340	47	64	249	210	232	171	137	143	239	1 291	1 282	Espárragos Congelados
Alcachofas En Conserva	2 648	1 705	1 894	594	854	422	563	912	2 914	7 341	9 859	7 136	4 733	Alcachofas En Conserva
Pimientos en Conserva	1 848	1 781	2 622	1 696	1 346	1 216	1 689	1 650	1 575	1 636	1 315	1 363	1 491	Pimientos en Conserva
Poro en Conserva	38	39	67	46	381	60	29	34	29	17	32	36	73	Poro en Conserva
Verduras Frescas, Congeladas y en Conserva 1/	4	126	0	41	14	42	10	20	59	76	156	117	130	Verduras Frescas, Congeladas y en Conserva 1/
Páprika	0	42	24	79	263	476	91	120	65	164	121	52	0	Páprika
Paltos Fresco	0	0	0	0	899	2 908	1 320	1 289	677	0	0	0	0	Paltos Fresco
Paltos Congelado	0	152	0	88	88	136	318	585	722	91	88	176	48	Paltos Congelado
Mango Congelado	144	0	242	240	230	345	150	126	101	96	8	41	21	Mango Congelado
Frutas Frescas y en Conserva 2/	88	0	3	53	128	36	9	7	20	0	22	41	14	Frutas Frescas y en Conserva 2/
Huevos Fértiles	58	44	69	81	53	76	76	122	78	89	66	0	7	Huevos Fértiles
Harina De Marigold	720	238	527	47	0	47	233	868	1 300	689	469	182	320	Harina De Marigold
Demás Productos	2 238	2 187	2 110	2 090	3 206	3 477	3 273	3 436	4 036	3 550	4 044	1 933	2 435	Demás Productos
Alimentos Para Animales	1 285	1 325	1 464	1 527	2 320	2 471	2 537	2 674	2 935	2 760	2 710	964	1 400	Alimentos Para Animales
Hilados De Algodón	499	611	368	283	502	470	282	421	591	261	414	654	438	Hilados De Algodón
Cueros Y Pieles	235	83	185	50	125	242	155	170	246	153	102	76	312	Cueros Y Pieles
Calzados, De Seguridad Y Otros	50	90	13	113	128	164	113	154	44	143	110	96	34	Calzados, De Seguridad Y Otros
Productos de Panadería	88	50	0	46	123	47	62	2	45	97	195	0	118	Productos de Panadería
Sacos de Polipropileno	0	0	0	0	0	0	0	0	0	0	56	0	0	Sacos de Polipropileno
Envases de Hojalata	0	0	22	0	0	65	16	0	0	94	73	94	4	Envases de Hojalata
Licores	52	20	0	4	0	5	68	0	0	0	37	0	0	Licores
Papel Y Cartón	7	7	1	0	0	7	15	5	2	10	3	0	0	Papel Y Cartón
Otros	22	0	58	67	7	6	25	11	172	33	344	48	130	Otros
Total	52 117	51 761	34 180	42 801	34 674	35 253	45 402	79 065	76 231	80 538	68 644	95 438	135 774	Total

1/ Berenjena, Vainitas, Frijol, Zapallito Italiano, Alcachofa, Pimientos, Cebollas, Papa, Colantao

2/ Mango, Papaya, Uva, Limón

FUENTE: SUNAT - ADUANAS

ELABORACION: Sección de Estudios Económicos, BCRP Trujillo

CUADRO 8

**LA LIBERTAD: IMPORTACIONES POR EL PUERTO DE SALAVERRY
(Valor FOB en Miles de US\$)**

RUBROS	2004	2005											
	DIC	ENE	FEB	MAR	ABR	MAY	JUN	JUL	AGO	SEP	OCT	NOV	DIC
I. BIENES CONSUMO	0	0	0	0	0	0	0	0	0	0	23	0	10
II. INSUMOS	9 070	12 774	10 370	6 257	11 468	10 038	9 078	14 222	13 076	11 821	12 134	11 321	12 526
Combust. Lubric. y Conexos	0				0	0		1 764	0	0	0	0	2 112
Agropecuario	6 572	7 104	7 270	3 662	8 377	5 204	4 126	5 862	5 528	8 284	8 182	9 736	3 856
Industrial	2 498	5 670	3 100	2 595	3 091	4 834	4 952	6 596	7 548	3 537	3 952	1 585	6 558
Otros					0	0		0	0	0	0	0	0
III. BIENES DE CAPITAL	573	0	0	2 732	0	0	0	2	110	575	501	21	102
Agropecuario	0	0	0	0	0	0	0	0	0	0	0	0	102
Industrial	573	0	0	2 732	0	0	0	0	0	451	475	21	0
Transporte	0	0	0	0	0	0	0	0	0	124	26	0	0
Otros	0	0	0	0	0	0	0	2	110	0	0	0	0
IV. OTROS BIENES	0	0	0	0	0	0	0	0	0	0	7	0	0
TOTAL	<u>9 643</u>	<u>12 774</u>	<u>10 370</u>	<u>8 989</u>	<u>11 468</u>	<u>10 038</u>	<u>9 078</u>	<u>14 224</u>	<u>13 186</u>	<u>12 396</u>	<u>12 664</u>	<u>11 343</u>	<u>12 639</u>

FUENTE: ADUANA – SALAVERRY
ELABORACION: Sección de Estudios Económicos, BCRP Trujillo

CUADRO 9

**LA LIBERTAD: INGRESOS CORRIENTES DEL GOBIERNO CENTRAL EN TERMINOS NOMINALES
(Miles de nuevos soles)**

	2004	2005												2004	2005	Var %	Var %
	DIC	ENE	FEB	MAR	ABR	MAY	JUN	JUL	AGO	SEP	OCT	NOV	DIC	Acumulado Ene-Dic	Acumulado Ene-Dic	Dic04-Dic05	Acum.
I. INGRESOS TRIBUTARIOS	37 666	43 809	38 242	39 881	50 438	36 306	41 094	45 179	41 836	40 331	37 108	42 533	43 793	446 103	486 212	15.0	7.2
1. Impuesto a la Renta	10 025	14 426	10 226	15 849	21 653	11 728	10 687	10 452	10 898	10 867	11 219	11 392	13 137	141 401	152 450	29.7	6.1
- Personas Naturales	3 194	5 737	2 752	3 310	3 728	4 697	3 510	3 262	3 575	3 384	3 607	3 630	3 858	40 359	45 066	19.5	9.9
- Personas Jurídicas	6 552	8 539	7 346	7 145	6 464	6 363	6 620	6 954	7 042	7 257	7 475	7 624	9 161	82 451	88 007	38.4	5.0
- Regularización	279	150	128	5 394	11 461	668	556	237	280	227	137	138	118	18 591	19 376	-58.1	2.6
2. Impuesto a la Importación	2 522	2 835	2 602	2 182	2 954	2 012	3 168	2 806	2 887	3 050	2 241	2 115	2 413	25 129	31 265	-5.3	22.4
3. Impuestos a la Prod.y al Cons.	22 150	24 320	23 473	19 695	22 378	19 063	23 632	28 666	24 520	22 860	20 273	25 239	26 539	250 779	281 168	18.6	10.3
I.G.V.	21 030	22 650	22 564	18 590	21 446	18 194	22 648	27 081	22 705	22 090	19 003	24 216	24 866	237 905	266 460	17.0	10.2
- Operaciones Internas	13 889	13 422	15 435	12 499	15 006	11 878	13 722	15 282	14 751	13 178	11 625	16 447	15 853	157 213	169 173	12.9	5.9
- Operaciones Externas	7 141	9 227	7 129	6 090	6 440	6 316	8 926	11 799	7 954	8 912	7 377	7 769	9 013	80 692	97 287	24.9	18.6
I.S.C.	1 120	1 670	909	1 105	932	869	984	1 585	1 815	770	1 271	1 023	1 672	12 875	14 708	47.8	12.4
4. Otros Ingresos Tributarios	2 970	2 228	1 941	2 155	3 452	3 502	3 607	3 255	3 530	3 553	3 374	3 787	1 705	28 794	21 329	-43.2	-27.1
II. INGRESOS NO TRIBUTARIOS	838	684	512	500	938	735	653	472	623	489	478	618	461	7 236	7 162	-45.6	-2.6
III. TOTAL INGRESOS CORRIENTES (I+II)	38 504	44 493	38 755	40 381	51 376	37 041	41 746	45 651	42 459	40 819	37 586	43 151	44 254	453 340	493 374	13.7	7.1

FUENTE: Superintendencia Nacional de Administración Tributaria - SUNAT
ELABORACION: Estudios Económicos, Banco Central de Reserva del Perú – Sucursal Trujillo

+

CUADRO 10

LA LIBERTAD: PRODUCCIÓN AGROPECUARIA (TM)

	2004	2005												
	DIC	ENE	FEB	MAR	ABR	MAY	JUN	JUL	AGO	SEP	OCT	NOV	DIC	
AGRICOLA														AGRICOLA
Arroz	35	780	6 516	14 675	37 485	70 353	62 681	37 950	5 163	0	0	0	114	Arroz
Trigo	0	0	0	0	0	1 885	1 495	11 208	22 059	6 516	1 829	22	0	Trigo
Maíz amiláceo	0	56	222	351	2 500	6 176	3 574	4 992	3 934	152	36	0	28	Maíz amiláceo
Frijol grano seco	66	68	166	253	765	570	700	1 167	501	524	108	156	61	Frijol grano seco
Papa	13 802	22 121	33 144	41 973	76 885	61 157	28 283	19 314	7 653	17 188	8 614	13 061	14 218	Papa
Caña de azúcar	245 884	210 984	199 203	213 597	150 660	175 199	213 849	282 734	256 290	254 536	286 832	311 540	329 659	Caña de azúcar
Maíz amarillo duro	10 307	6 147	5 654	9 017	11 715	7 075	10 712	17 770	31 251	12 875	27 786	8 256	5 493	Maíz amarillo duro
Cebada	6	8	0	0	172	800	1 013	16 698	24 015	3 123	1 847	68	0	Cebada
Espárrago	6 573	8 764	8 755	9 558	8 698	8 450	7 328	7 333	7 415	8 238	9 950	9 553	6 932	Espárrago
Páprika	276	654	543	304	951	1 385	410	1 252	911	750	540	445	263	Páprika
Pimiento Piquillo	1 617	5 102	1 920	2 570	3 310	1 970	2 820	1 518	1 466	5 120	2 080	4 872	3 360	Pimiento Piquillo
Uva	3 558	3 740	4 330	4 097	3 920	3 542	4 024	3 566	3 649	3 690	3 494	3 217	3 688	Uva
Otros agrícolas														Otros agrícolas
Yuca	1 114	1 124	1 829	1 474	1 546	1 857	1 517	1 717	1 974	1 393	1 787	1 832	2 674	Yuca
Camote	105	682	1 149	844	1 654	985	1 058	249	1 003	140	90	138	482	Camote
Tomate	336	937	1 096	392	737	577	327	155	546	258	152	86	200	Tomate
Cebolla de cabeza	147	425	766	957	875	385	211	108	4 626	3 887	1 305	1 383	113	Cebolla de cabeza
Arveja grano seco	1	0	7	0	38	67	498	2 509	3 046	1 580	1 168	10	10	Arveja grano seco
Haba grano seco	6	0	0	0	226	430	649	2 229	801	93	0	0	0	Haba grano seco
Lupino	39	22	6	0	0	3	10	5	707	1 625	911	0	70	Lupino
Oca	0	0	28	1 182	2 642	2 769	3 679	5 846	2 499	0	0	12	24	Oca
Olluco	0	0	191	1 329	2 978	2 439	3 025	2 440	1 327	286	44	12	0	Olluco
Quinoa	0	0	0	0	5	29	55	82	80	7	8	0	0	Quinoa
Zarandaja g.s.	6	0	3	4	2	14	8	73	196	72	46	0	5	Zarandaja g.s.
Lenteja g.s.	0	0	0	1	0	77	127	686	494	123	68	0	0	Lenteja g.s.
Lactao	49	78	93	37	105	107	82	52	0	0	0	0	0	Lactao
Frijol de palo g.v.	10	0	0	0	0	6	0	0	86	29	19	30	44	Frijol de palo g.v.
Algodón	0	0	0	0	0	0	0	138	0	0	0	0	0	Algodón
PECUARIO														PECUARIO
Carne de ave	9 473	8 599	9 013	8 401	8 330	9 124	9 937	9 470	9 710	9 383	10 365	10 962	11 621	Carne de ave
Carne de vacuno	426	427	424	425	425	422	428	467	472	451	453	432	429	Carne de vacuno
Carne de porcino	640	682	626	633	632	665	693	788	707	669	677	625	653	Carne de porcino
Carne de ovino	155	139	145	144	149	152	154	152	148	145	151	154	161	Carne de ovino
Leche	6 574	6 388	6 113	6 220	6 402	6 653	6 840	6 991	6 990	6 833	6 733	6 727	6 805	Leche
Huevos	3 131	3 297	3 157	3 302	3 333	3 431	3 381	3 446	3 425	3 425	3 391	3 360	3 369	Huevos

FUENTE: Dirección Regional de Agricultura
Elaboración: Sección de Estudios Económicos – BCRP Trujillo.

CUADRO 11

LA LIBERTAD: PRODUCCIÓN PESQUERA
(T.M.)

	2004	2005												
	DIC	ENE	FEB	MAR	ABR	MAY	JUN	JUL	AGO	SEP	OCT	NOV	DIC	
CHD 1/	332	367	280	226	189	108	110	143	133	115	144	220	422	CHD 1/
1. Fresco	332	367	280	226	189	108	110	143	133	115	144	220	422	1. Fresco
Caballa	0	0	0	0	0	0	0	0	0	0	0	0	0	Caballa
Cachema	2	0	1	1	1	2	4	2	1	1	3	0	2	Cachema
Chita	3	1	1	3	0	1	1	1	1	1	1	1	2	Chita
Jurel	0	0	0	0	0	0	0	0	0	0	0	0	0	Jurel
Liza	6	20	21	5	1	4	3	2	1	1	1	3	3	Liza
Lorna	20	32	25	49	77	5	10	25	22	22	16	16	23	Lorna
Mojarrilla	2	0	1	1	2	5	8	1	1	4	5	7	1	Mojarrilla
Perico	160	186	47	8	1	0	1	12	4	12	31	93	215	Perico
Raya	3	9	13	10	5	8	4	4	7	7	3	7	10	Raya
Suco	32	13	30	33	15	15	18	11	10	6	9	7	18	Suco
Tollo	9	34	82	80	33	35	22	45	35	16	15	17	56	Tollo
Otras	95	71	59	37	54	33	38	41	51	43	60	68	91	Otras
2. Congelado	0	0	0	0	0	0	0	0	0	0	0	0	0	2. Congelado
3. Conservas	0	0	0	0	0	0	0	0	0	0	0	0	0	3. Conservas
CHI 2/	118,923	0	0	0	80,203	35,571	296,687	7,595	0	0	0	132,259	41,783	CHI 2/
1,Anchoveta	11,892	0	0	0	8,023	35,571	296,687	7,595	0	0	0	132,259	41,783	1,Anchoveta
2.Otras Especies	0	0	0	0	0	0	0	0	0	0	0	0	0	2.Otras Especies
TOTAL	119,255	367	280	226	80,392	35,679	296,797	7,738	133	115	144	132,479	42,205	TOTAL

1/ Consumo Humano Directo

2/ Consumo Humano Indirecto

FUENTE: DIRECCIÓN REGIONAL DE PESQUERÍA

Elaboración: Sección de Estudios Económicos, BCRP Trujillo

CUADRO 12

LA LIBERTAD: PRODUCCIÓN MINERA

PRODUCTOS	2004	2005												PRODUCTOS
	DIC	ENE	FEB	MAR	ABR	MAY	JUN	JUL	AGO	SEP	OCT	NOV	DIC	
MINERÍA METALICA														MINERÍA METALICA
Cobre (TMF)	115	118	126	151	152	117	129	146	165	147	129	125	138	Cobre (TMF)
Plomo (TMF)	286	245	258	277	271	244	256	297	284	279	247	243	165	Plomo (TMF)
Zinc (TMF)	942	820	882	949	827	833	873	892	1021	1024	818	815	817	Zinc (TMF)
Plata (KGF)	7 819	7 403	7 571	8 874	7 808	6 650	7413	7463	7965	6943	6797	6405	7828	Plata (KGF)
Oro (KGF)	1 591	1 590	1 512	1 492	1 464	1 418	1611	3966	3694	3645	4473	5717	4051	Oro (KGF)

FUENTE: DGM/DPDM/Estadística Minera

ELABORACIÓN: Sección de Estudios Económicos, BCRP Trujillo

CUADRO 13

LA LIBERTAD: PRODUCCIÓN MANUFACTURERA
(INDICE AGO1990=100)

	2004	2005												
	DIC	ENE	FEB	MAR	ABR	MAY	JUN	JUL	AGO	SEP	OCT	NOV	DIC	
BIENES DE CONSUMO	335.5	283.7	296.3	304.7	286.1	297.3	300.7	327.7	356.4	364.9	386.6	404.2	384.3	BIENES DE CONSUMO
Productos de carne	567.7	581.2	596.7	671.3	701.0	703.9	711.0	656.2	785.1	790.0	689.7	651.1	695.5	Productos de carne
Conservas de frutas y legumbres	747.6	526.1	416.0	392.2	387.2	433.5	380.9	322.1	604.7	841.4	967.1	895.7	911.5	Conservas de frutas y legumbres
Molinería y panadería	469.2	397.6	594.8	546.7	638.3	642.9	602.8	674.8	665.4	641.8	603.6	684.7	425.9	Molinería y panadería
Azúcar	168.4	134.5	128.9	134.7	98.4	104.5	139.0	174.8	163.8	155.8	185.5	209.6	233.6	Azúcar
Elab. de chocolate	555.9	3.7	9.0	12.1	34.6	33.2	52.9	67.2	89.0	165.8	284.5	449.2	590.2	Elab. de chocolate
Alimentos para animales	279.5	283.5	265.0	329.9	276.7	305.8	309.7	303.7	327.4	285.6	305.7	302.4	287.6	Alimentos para animales
Cerveza y malta	344.7	276.0	260.2	285.0	294.0	287.9	260.7	284.6	301.0	290.1	285.9	304.3	294.3	Cerveza y malta
Bebidas gaseosas	1456.2	1457.6	1365.6	1471.8	1247.8	1139.6	1061.0	1238.7	1298.0	1313.8	1226.5	1215.2	1689.2	Bebidas gaseosas
Calzado	82.6	67.0	52.4	48.1	46.5	62.8	63.8	85.4	73.4	85.7	114.2	74.9	65.9	Calzado
BIENES INTERMEDIOS	339.2	172.2	177.8	166.8	248.2	220.8	396.7	157.9	160.9	151.8	159.6	494.7	250.0	BIENES INTERMEDIOS
Harina y aceite de pescado	1173.4	0.0	0.0	0.0	679.7	336.7	1672.8	71.8	0.0	0.0	0.0	2150.1	402.2	Harina y aceite de pescado
Hilados de algodón	126.7	96.7	105.5	109.6	108.2	108.2	122.1	112.4	118.7	111.7	114.8	115.5	114.1	Hilados de algodón
Cuero	79.9	57.6	59.5	46.8	45.8	36.2	43.5	43.9	34.2	37.0	45.3	48.9	51.4	Cuero
Tableros Aglomerados	197.9	165.5	194.7	178.7	208.8	217.2	205.1	172.6	197.7	220.9	200.2	211.3	26.3	Tableros Aglomerados
Industria del papel y cartón	68.9	91.0	108.1	97.1	24.7	78.3	0.0	0.0	0.0	0.0	0.0	50.7	69.8	Industria del papel y cartón
Química industrial	151.4	179.3	254.6	202.9	143.9	202.2	257.1	260.4	159.0	199.3	145.8	219.0	216.6	Química industrial
Plásticos	404.2	415.2	473.6	494.2	503.8	562.8	632.0	585.6	539.0	555.0	551.2	574.1	447.6	Plásticos
Cemento	531.3	517.3	466.1	426.3	502.6	473.8	539.6	518.4	606.9	542.4	599.0	616.4	641.3	Cemento
BIENES DE CAPITAL	0.0	6.0	0.9	0.0	0.0	0.9	1.5	1.7	1.7	1.7	0.9	3.4	3.4	BIENES DE CAPITAL
Material de transporte	0.0	6.9	1.0	0.0	0.0	1.0	1.7	2.0	2.0	2.0	1.0	4.0	3.4	Material de transporte
<u>TOTAL</u>	<u>294.6</u>	<u>217.5</u>	<u>225.9</u>	<u>227.7</u>	<u>239.7</u>	<u>238.7</u>	<u>290.4</u>	<u>239.1</u>	<u>256.9</u>	<u>259.4</u>	<u>274.6</u>	<u>379.7</u>	<u>298.8</u>	<u>TOTAL</u>
MEMO:														MEMO:
Procesadores de Rec. Primarios	361.4	180.7	159.7	160.2	202.6	178.8	334.8	186.9	214.6	244.9	286.5	516.1	355.5	Procesadores de Rec. Primarios
Resto Industria	251.7	241.2	268.5	271.0	263.5	277.1	261.9	272.5	284.1	268.7	266.9	292.1	262.4	Resto Industria

FUENTE: EMPRESAS INDUSTRIALES
Elaboración: Sección de Estudios Económicos, BCRP Trujillo

CUADRO 14

LA LIBERTAD: PRODUCCIÓN MANUFACTURERA
(Variaciones porcentuales)

	2005/2004													
	DIC	ENE	FEB	MAR	ABR	MAY	JUN	JUL	AGO	SEP	OCT	NOV	DIC	
BIENES DE CONSUMO	-3.3	-10.1	11.6	5.2	10.4	8.3	3.9	8.2	9.2	4.9	18.1	24.0	14.5	BIENES DE CONSUMO
Productos de carne	-5.0	-0.8	2.0	2.4	0.1	11.6	10.0	-3.4	10.9	13.9	9.0	9.6	22.5	Productos de carne
Conservas de frutas y legumbres	28.9	-15.2	-15.4	-18.5	-11.5	14.8	2.9	-35.2	-20.6	3.7	35.8	48.9	21.9	Conservas de frutas y legumbres
Molinería y panadería	9.7	3.8	35.9	16.1	41.8	20.2	-9.0	2.9	1.9	-2.6	9.5	27.6	-9.2	Molinería y panadería
Azúcar	-32.6	-32.7	9.9	-9.7	-3.1	-26.1	4.8	37.1	41.3	6.3	19.0	21.0	38.7	Azúcar
Elab. De chocolate	-1.4	-68.4	-43.0	720.0	-26.6	-38.2	-9.8	36.1	-2.1	17.9	28.0	-1.5	6.2	Elab. De chocolate
Alimentos para animales	-7.1	3.5	2.7	24.0	-2.2	12.7	12.5	8.6	16.1	7.6	9.8	6.8	2.9	Alimentos para animales
Cerveza y malta	32.7	15.9	19.1	10.1	15.1	15.9	3.1	28.9	15.6	15.6	15.7	5.1	-14.6	Cerveza y malta
Bebidas gaseosas	27.1	15.8	15.7	20.3	10.9	53.1	59.9	51.5	46.9	27.7	14.9	6.9	16.0	Bebidas gaseosas
Calzado	-29.1	-21.4	-28.4	-41.8	-25.8	-43.6	-51.5	-9.9	10.1	102.9	126.9	29.3	-20.1	Calzado
BIENES INTERMEDIOS	37.3	-22.2	24.2	12.9	-46.6	-66.4	-9.2	-32.2	-3.2	0.6	-24.9	22.1	-26.3	BIENES INTERMEDIOS
Harina y aceite de pescado	82.1	-100.0	0.0	0.0	-70.1	-90.4	-12.0	-83.2	0.0	0.0	-100.0	26.4	-65.7	Harina y aceite de pescado
Hilados de algodón	15.6	-10.1	-6.1	0.5	5.5	-2.0	14.6	-7.6	12.2	9.6	2.2	14.8	-9.9	Hilados de algodón
Cuero	-56.0	-47.6	-42.5	-56.4	-53.8	-59.8	-56.1	-53.5	-62.2	-54.3	-31.7	-39.1	-35.6	Cuero
Tableros Aglomerados	44.3	18.8	51.4	16.8	33.5	19.2	-0.7	-18.6	-12.9	-7.6	3.8	-9.0	14.4	Tableros Aglomerados
Industria del papel y cartón	55.8	84.9	183.4	126.1	-52.7	36.9	-100.0	-100.0	-100.0	-100.0	0.0	51.5	1.2	Industria del papel y cartón
Química industrial	-41.2	-19.5	60.7	10.5	6.3	-28.6	-16.1	4.9	-3.2	36.5	-34.6	-7.7	43.1	Química industrial
Plásticos	4.1	-4.1	25.9	21.7	35.2	21.1	33.4	20.3	9.2	4.7	6.3	6.0	10.8	Plásticos
Cemento	0.7	-4.7	-4.0	-12.1	17.8	2.0	11.7	9.6	18.6	11.0	14.1	17.6	20.7	Cemento
BIENES DE CAPITAL	-100.0	250.0	-46.5	-100.0	-100.0	-75.0	-65.0	-80.0	-75.0	-60.0	-73.3	100.0	0.0	BIENES DE CAPITAL
Material de transporte	-100.0	250.0	-46.5	-100.0	-100.0	-75.0	-65.0	-80.0	-75.0	-60.0	-73.3	100.0	0.0	Material de transporte
TOTAL	6.6	-12.9	14.1	6.1	-15.9	-31.6	-1.7	-2.9	6.5	4.0	7.8	23.4	1.4	TOTAL
MEMO:														MEMO:
Procesadoras de Rec. Pímanos	5.0	-57.2	-1.9	-15.2	-40.5	-66.0	-3.0	-13.4	3.3	4.9	4.0	24.3	-1.0	Procesadoras de Rec. Pímanos
Resto Industria	7.6	7.1	21.7	18.5	16.7	17.7	1.3	2.5	6.9	3.5	10.0	16.6	4.2	Resto Industria

FUENTE: EMPRESAS INDUSTRIALES
Elaboración: Sección de Estudios Económicos, BCRP Trujillo

CUADRO 15

**TRUJILLO: EMPLEO FORMAL URBANO EN EMPRESAS DE 10 Y MÁS TRABAJADORES
POR SECTORES ECONÓMICOS**

(Variación porcentual con respecto al mismo periodo año anterior)

Año	Mes	Extractivo	Industria	Electric.Gas y Agua	Comercio	Tranp. Y Comunic.	Servicios	Total
2003	DIC	9.3	24.8	1.1	0.8	16.1	6.8	10.8
2004	ENE	5.0	22.0	4.0	2.4	8.7	7.4	9.5
	FEB	12.1	20.7	1.3	1.5	6.9	6.1	10.2
	MAR	1.4	9.9	1.7	-1.6	6.6	5.6	5.0
	ABR	5.5	11.6	-0.6	-4.9	7.0	4.4	5.3
	MAY	4.4	9.2	3.9	-4.3	7.5	3.9	4.2
	JUN	-5.9	6.4	7.5	-4.4	5.3	4.4	1.2
	JUL	0.0	13.8	8.6	-15.4	-2.9	3.7	1.6
	AGO	8.0	24.3	8.0	-15.1	-1.9	4.0	5.8
	SEP	8.5	29.0	7.8	-15.0	-3.3	5.1	7.3
	OCT	6.9	27.2	7.3	-4.7	-6.4	3.8	7.4
	NOV	6.6	20.0	6.0	-4.6	-3.7	3.8	6.0
DIC	10.5	18.4	5.0	-3.9	-0.8	9.4	7.0	
2005	ENE	14.0	20.0	2.6	-5.8	1.6	1.5	7.5
	FEB	9.7	10.3	6.4	0.2	-2.8	3.1	5.3
	MAR	9.6	9.5	5.1	1.5	-3.1	6.7	6.1
	ABR	2.1	7.3	7.9	3.7	-3.3	4.3	3.8
	MAY	8.0	2.9	0.8	3.7	-3.1	6.3	4.5
	JUN	9.6	9.9	-0.8	4.5	-0.4	7.5	7.2
	JUL	13.1	12.0	-2.0	4.0	2.6	7.7	8.7
	AGO	7.8	6.4	-3.5	4.1	0.9	8.2	6.2
	SEP	4.5	-2.7	-2.6	5.9	2.4	7.5	3.3
	OCT	9.0	-2.7	-4.1	5.9	1.4	11.1	5.2
	NOV	1.9	-4.4	-6.2	5.7	-1.1	11.0	3.0
DIC(p)	2.3	10.7	-8.8	5.0	-2.8	10.9	6.3	

FUENTE: MTPE-DNPEFPP. Encuesta Nacional de Variación Mensual del Empleo en empresas de 10 y más trabajadores del sector privado.
(p) Cifras preliminares.

CUADRO 16

**ÍNDICE DE PRECIOS AL CONSUMIDOR EN LA CIUDAD DE TRUJILLO
(BASE 1994=100)**

	POND.	2004	2005												
		DIC	ENE	FEB	MAR	ABR	MAY	JUN	JUL	AGO	SEP	OCT	NOV	DIC	
Índice General	100.0	177.08	176.80	176.30	176.20	176.27	176.74	177.24	176.20	176.23	172.21	175.59	175.34	176.15	Índice General
.Alimentos y Bebidas	51.3	161.4	161.7	161.1	161.1	160.8	161.4	162.2	159.9	159.0	158.6	156.3	155.9	156.8	.Alimentos y Bebidas
.Vestido y Calzado	6.5	171.0	171.0	170.9	168.8	168.1	169.0	168.8	168.7	168.2	158.0	169.0	169.0	169.4	.Vestido y Calzado
.Alquiler de Vivienda, Comb. y Elect.	11.0	233.0	232.7	232.8	232.2	234.3	234.4	235.2	233.0	239.7	241.8	244.8	244.3	244.8	.Alquiler de Vivienda, Comb. y Elect.
.Muebles, Enseres y Mant. Viv.	4.6	156.0	157.3	158.6	159.1	159.8	160.4	160.6	160.3	161.0	155.4	161.7	161.3	161.4	.Muebles, Enseres y Mant. Viv.
.Cuidado salud y Serv. Médicos	2.8	232.7	233.6	232.8	234.2	235.0	236.9	237.5	237.5	237.2	181.8	237.1	236.6	236.6	.Cuidado salud y Serv. Médicos
.Transportes y Comunicaciones.	12.6	169.7	166.7	166.8	165.5	165.8	165.8	165.6	168.6	166.3	198.1	167.0	167.4	169.4	.Transportes y Comunicaciones.
.Esparc, Divers. Serv. Cult. y Ens.	6.1	220.1	219.0	214.0	221.3	220.7	220.9	220.8	221.4	222.4	170.3	223.2	223.2	223.2	.Esparc, Divers. Serv. Cult. y Ens.
.Otros Bienes y Servicios	5.1	176.1	176.3	177.4	173.4	173.6	173.7	173.6	173.3	173.3	139.9	173.0	172.9	172.8	.Otros Bienes y Servicios

FUENTE: INEI - TRUJILLO
Elaboración: Sección de Estudios Económicos, BCRP Trujillo

CUADRO 17

TIPO DE CAMBIO EN EL MERCADO PARALELO DE LA CIUDAD DE TRUJILLO: DICIEMBRE 2005
(S./ US\$)

MES	DIA	APERTURA		CIERRE		PROMEDIO MENSUAL	PROMEDIO COMPRA	PROMEDIO VENTA
		COMPRA	VENTA	COMPRA	VENTA			
<i>Diciembre</i>	1	3.38	3.41	3.38	3.41		3.38	3.41
	2	3.39	3.41	3.39	3.41		3.39	3.41
	3	3.39	3.41	3.39	3.41		3.39	3.41
	4	3.37	3.39	3.37	3.39		3.37	3.39
	5	3.37	3.39	3.37	3.39		3.37	3.39
	6	3.38	3.40	3.38	3.40		3.38	3.40
	7	3.38	3.40	3.38	3.40		3.38	3.40
	8	3.38	3.40	3.38	3.40		3.38	3.40
	9	3.38	3.40	3.38	3.40		3.38	3.40
	10	3.38	3.40	3.38	3.40		3.38	3.40
	11	3.38	3.40	3.38	3.40		3.38	3.40
	12	3.38	3.40	3.38	3.40		3.38	3.40
	13	3.39	3.42	3.39	3.42		3.39	3.42
	14	3.40	3.43	3.40	3.43		3.40	3.43
	15	3.41	3.44	3.41	3.44		3.41	3.44
	16	3.42	3.44	3.42	3.44		3.42	3.44
	17	3.42	3.44	3.42	3.44		3.42	3.44
	18	3.40	3.43	3.40	3.43		3.40	3.43
	19	3.40	3.43	3.40	3.43		3.40	3.43
	20	3.41	3.44	3.41	3.44		3.41	3.44
	21	3.41	3.44	3.41	3.44		3.41	3.44
	22	3.40	3.43	3.40	3.43		3.40	3.43
	23	3.39	3.43	3.39	3.43		3.39	3.43
	24	3.39	3.43	3.39	3.43		3.39	3.43
	25	3.39	3.43	3.39	3.43		3.39	3.43
	26	3.39	3.43	3.39	3.43		3.39	3.43
	27	3.41	3.44	3.41	3.44		3.41	3.44
	28	3.42	3.45	3.42	3.45		3.42	3.45
	29	3.42	3.45	3.42	3.45		3.42	3.45
	30	3.40	3.44	3.40	3.44		3.40	3.44
	31	3.40	3.44	3.40	3.44		3.40	3.44
<i>Diciembre</i>	Promedio	3.39	3.42	3.39	3.42	3.41	3.39	3.42

CUADRO Nº 1

LA LIBERTAD: DEPÓSITOS Y OBLIGACIONES DEL SISTEMA FINANCIERO
(Saldos en miles de nuevos soles)

ENTIDADES FINANCIERAS	2004	2005												ENTIDADES FINANCIERAS
	DIC	ENE	FEB	MAR	ABR	MAY	JUN	JUL	AGO	SEP	OCT	NOV	DIC	
I. SISTEMA BANCARIO	773 736	789 788	764 394	792 298	774 343	769 372	784 997	788 260	805 880	812 906	808 903	835 197	887 390	I. SISTEMA BANCARIO
A. BANCO DE LA NACIÓN	0	0	0	0	0	0	0	0	0	0	0	0	0	A. BANCO DE LA NACIÓN
B. EMPRESAS BANCARIAS	773 736	789 788	764 394	792 298	774 343	769 372	784 997	788 260	805 880	812 906	808 903	835 197	887 390	B. EMPRESAS BANCARIAS
Interbank	42 083	48 845	44 269	43 402	45 767	44 624	46 236	43 020	44 330	40 706	40 389	41 670	46 624	Interbank
Continental	217 342	223 740	217 331	226 773	212 508	212 656	214 808	221 793	222 273	220 685	220 994	232 406	254 301	Continental
Crédito	310 625	313 851	300 958	315 505	317 525	314 532	330 821	325 548	332 129	336 675	332 527	340 543	364 592	Crédito
Wiese-Sudameris	152 428	155 129	151 140	152 765	143 256	140 530	133 094	134 610	143 956	142 636	153 431	155 535	157 913	Wiese-Sudameris
Sudamericano 1/	410	457	497	586	779	896	930	849	1 211	1 409	1 982	1 955	1 849	Sudamericano
Del Trabajo	13 777	13 133	13 149	13 916	14 597	14 850	14 776	15 247	15 495	15 368	15 550	15 750	15 794	Del Trabajo
Interamericano de Finanzas	36 797	34 396	36 700	39 050	39 572	40 846	43 749	46 460	45 710	54 566	43 032	46 218	45 011	Interamericano de Finanzas
Mi Banco	274	237	350	301	339	438	583	733	776	861	999	1 120	1 305	Mi Banco
II. SISTEMA NO BANCARIO	301 449	302 685	305 812	307 806	304 879	307 725	315 357	320 323	330 140	338 707	348 641	360 142	365 914	II. SISTEMA NO BANCARIO
Caja Rural Nor Perú	75 070	75 595	78 124	78 075	80 151	80 571	82 984	85 067	87 953	90 424	96 216	97 504	97 973	Caja Rural Nor Perú
Caja Trujillo	224 423	225 342	226 242	228 243	223 265	225 668	230 889	233 816	240 735	246 786	251 027	260 833	266 202	Caja Trujillo
Caja Municipal de Piura	1 956	1 748	1 446	1 488	1 463	1 486	1 484	1 440	1 452	1 497	1 397	1 805	1 740	Caja Municipal de Piura
Edpyme Edyficar	0	0	0	0	0	0	0	0	0	0	0	0	0	Edpyme Edyficar
Edpyme Crear	0	0	0	0	0	0	0	0	0	0	0	0	0	Edpyme Crear
Edpyme Pro Negocios	0	0	0	0	0	0	0	0	0	0	0	0	0	Edpyme Pro Negocios
TOTAL	1 075 185	1 092 473	1 070 206	1 100 104	1 079 222	1 077 097	1 100 354	1 108 583	1 136 020	1 151 613	1 157 544	1 195 339	1 253 304	TOTAL

1/ Opera a partir del 8 de Noviembre del 2004

FUENTE: ENTIDADES FINANCIERAS

ELABORACION: Sección de Estudios Económicos, BCRP Trujillo

CUADRO Nº 2

LA LIBERTAD: DEPÓSITOS EN LAS ENTIDADES FINANCIERAS UBICADAS POR CIUDADES – DICIEMBRE 2005

(Saldos en miles de nuevos soles)

ENTIDADES FINANCIERAS	DEPOSITOS												TOTAL DEPOSITOS			ENTIDADES FINANCIERAS
	TRUJILLO 2//			CHEPEN			PACASMAYO			HUAMACHUCO 1/			LA LIBERTAD			
	M/N	M/E	TOTAL	M/N	M/E	TOTAL	M/N	M/E	TOTAL	M/N	M/E	TOTAL	M/N	M/E	TOTAL	
I. SISTEMA BANCARIO	294 122	537 508	831 630	14 765	13 580	28 345	13 955	13 459	27 415	0	0	0	322 842	564 548	887 390	I. SISTEMA BANCARIO
A. BANCO DE LA NACIÓN	0	0	0	0	0	0	0	0	0	0	0	0	0	0	0	A. BANCO DE LA NACIÓN
B. EMPRESAS BANCARIAS	294 122	537 508	831 630	14 765	13 580	28 345	13 955	13 459	27 415	0	0	0	322 842	564 548	887 390	B. EMPRESAS BANCARIAS
Interbank	17 251	29 373	46 624	0	0	0	0	0	0	0	0	0	17 251	29 373	46 624	Interbank
Continental	86 035	137 828	223 862	6 470	6 920	13 390	10 024	7 024	17 048	0	0	0	102 528	151 772	254 301	Continental
Crédito	110 683	229 228	339 912	7 916	6 398	14 314	3 931	6 435	10 366	0	0	0	122 531	242 061	364 592	Crédito
Wiese – Sudameris	46 351	111 562	157 913	0	0	0	0	0	0	0	0	0	46 351	111 562	157 913	Wiese – Sudameris
Sudamericano	1 018	831	1 849	0	0	0	0	0	0	0	0	0	1 018	831	1 849	Sudamericano
Del Trabajo	11 397	3 757	15 153	379	262	641	0	0	0	0	0	0	11 776	4 018	15 794	Del Trabajo
Interamericano de Finanzas	20 821	24 191	45 011	0	0	0	0	0	0	0	0	0	20 821	24 191	45 011	Interamericano de Finanzas
Mi Banco	566	739	1 305	0	0	0	0	0	0	0	0	0	566	739	1 305	Mi Banco
II. SISTEMA NO BANCARIO	189 939	138 641	328 580	12 382	3 413	15 796	0	0	0	16 929	4 609	21 538	219 251	146 663	365 914	II. SISTEMA NO BANCARIO
Caja Rural Nor Perú	41 484	35 961	77 445	6 415	1 474	7 889	0	0	0	9 491	3 148	12 639	57 390	40 583	97 973	Caja Rural Nor Perú
Caja Trujillo	148 335	102 652	250 987	5 016	1 298	6 315	0	0	0	7 439	1 461	8 900	160 790	105 411	266 202	Caja Trujillo
Caja Municipal de Piura	120	28	148	950	641	1 592	0	0	0	0	0	0	1 071	669	1 740	Caja Municipal de Piura
Financiera CMR	0	0	0	0	0	0	0	0	0	0	0	0	0	0	0	Financiera CMR
Edpyme Edyficar	0	0	0	0	0	0	0	0	0	0	0	0	0	0	0	Edpyme Edyficar
Edpyme Crear	0	0	0	0	0	0	0	0	0	0	0	0	0	0	0	Edpyme Crear
Edpyme Pro Negocios	0	0	0	0	0	0	0	0	0	0	0	0	0	0	0	Edpyme Pro Negocios
TOTAL	484 061	676 149	1 160 210	27 147	16 994	44 140	13 955	13 459	27 415	16 929	4 609	21 538	542 093	711 211	1 253 304	TOTAL

1/ Incluye Saldos de la Oficina de Quiruvilca y Otuzco

2//Incluye saldos de la oficina de Virú, El Porvenir, La Esperanza, Casa Grande y Chocope

FUENTE: ENTIDADES FINANCIERAS

ELABORACION: Sección de Estudios Económicos, BCRP Trujillo

CUADRO Nº 3

LA LIBERTAD: CREDITO DEL SISTEMA FINANCIERO AL SECTOR PRIVADO

(En miles de nuevos soles)

ENTIDADES FINANCIERAS	2004	2005												ENTIDADES FINANCIERAS
	DIC	ENE	FEB	MAR	ABR	MAY	JUN	JUL	AGO	SEP	OCT	NOV	DIC	
I. SISTEMA BANCARIO	744 600	777 560	797 181	810 913	845 872	874 885	874 105	891 115	934 288	971 667	1 027 061	1 052 207	1 062 330	I. SISTEMA BANCARIO
A. BANCO DE LA NACIÓN	2 363	2 165	1 988	1 816	1 782	1 562	1 472	1 426	1 384	1 360	1 343	1 325	1 306	A. BANCO DE LA NACIÓN
B. EMPRESAS BANCARIAS	742 237	775 395	795 193	809 097	844 090	873 323	872 633	889 689	932 904	970 307	1 025 718	1 050 882	1 061 023	B. EMPRESAS BANCARIAS
Interbank	44 352	44 025	44 761	44 516	44 631	44 599	48 444	52 203	53 197	55 008	57 080	63 028	66 610	Interbank
Continental	263 931	266 717	274 267	285 712	289 727	304 744	311 149	311 433	337 531	351 079	357 207	366 860	371 514	Continental
Crédito	222 639	221 792	225 589	234 249	239 114	236 882	249 585	252 202	259 275	262 435	282 761	297 505	296 773	Crédito
Wiese-Sudameris	136 009	164 148	169 251	161 096	161 547	171 554	148 807	154 385	157 139	167 279	186 357	174 674	171 910	Wiese-Sudameris
Sudamericano 1/	1 960	2 771	3 444	3 951	4 332	4 672	5 317	5 741	5 956	6 629	7 219	7 687	7 972	Sudamericano
Trabajo	39 089	38 713	38 518	38 573	38 422	38 217	38 269	37 629	37 142	37 592	38 582	40 360	40 018	Trabajo
Interamericano de Finanzas	27 604	29 870	30 767	31 349	55 785	61 125	58 327	62 461	68 238	74 900	80 408	83 426	87 974	Interamericano de Finanzas
Mi Banco	6 653	7 359	8 596	9 651	10 532	11 530	12 735	13 635	14 426	15 385	16 104	17 343	18 251	Mi Banco
II. SISTEMA NO BANCARIO	334 921	333 756	338 534	345 238	350 086	351 522	348 771	353 451	361 285	370 077	381 059	395 841	409 730	II. SISTEMA NO BANCARIO
Caja Rural Nor Perú	73 500	73 037	74 682	76 914	78 440	79 550	79 673	80 287	79 421	79 252	82 094	85 420	86 348	Caja Rural Nor Perú
Caja Trujillo	209 907	208 985	211 324	213 696	215 129	214 085	214 028	216 384	222 730	230 784	236 840	245 372	254 342	Caja Trujillo
Caja Municipal de Piura	9 021	9 798	10 387	10 981	11 738	12 100	11 852	11 772	12 163	12 716	12 704	13 813	15 144	Caja Municipal de Piura
Financiera CMR	19 415	19 411	19 806	21 214	21 894	23 189	21 163	23 136	24 937	24 937	26 597	27 261	29 918	Financiera CMR
Edpyme Edyficar	8 646	8 337	8 687	9 138	9 500	9 552	9 617	9 798	9 929	10 503	11 053	11 857	11 944	Edpyme Edyficar
Edpyme Crear	7 233	7 028	7 031	7 204	7 286	7 099	6 801	6 733	6 902	6 934	6 966	7 077	7 051	Edpyme Crear
Edpyme Pro Negocios	7 199	7 160	6 617	6 091	6 099	5 947	5 637	5 341	5 203	4 951	4 806	5 041	4 983	Edpyme Pro Negocios
TOTAL	1 079 521	1 111 316	1 135 715	1 156 151	1 195 958	1 226 407	1 222 876	1 244 566	1 295 573	1 341 744	1 408 120	1 448 048	1 472 060	TOTAL
En M/N	416 723	421 330	434 694	445 696	464 244	473 298	452 360	452 638	458 240	472 393	508 401	516 024	537 989	En M/N
En M/E	662 798	689 986	701 021	710 455	731 714	753 109	770 516	791 928	837 333	869 351	899 718	932 024	934 071	En M/E

1/ Opera a partir del 8 de Noviembre del 2004

FUENTE: ENTIDADES FINANCIERAS

ELABORACION: Sección de Estudios Económicos, BCRP Trujillo

CUADRO Nº 4

LA LIBERTAD: CRÉDITO DE LAS ENTIDADES FINANCIERAS UBICADAS POR CIUDADES – DICIEMBRE 2005

(Saldos en miles de nuevos soles)

ENTIDADES FINANCIERAS	COLOCACIONES												TOTAL COLOCACIONES			ENTIDADES FINANCIERAS
	TRUJILLO 2/			CHEPEN			PACASMAYO			HUAMACHUCO 1/			LA LIBERTAD			
	M/N	M/E	TOTAL	M/N	M/E	TOTAL	M/N	M/E	TOTAL	M/N	M/E	TOTAL	M/N	M/E	TOTAL	
I. SISTEMA BANCARIO	278 904	739 089	1 017 993	13 491	10 088	23 580	9 719	11 039	20 758	0	0	0	302 114	760 216	1 062 330	I. SISTEMA BANCARIO
A. BANCO DE LA NACIÓN	1 306	0	1 306	0	0	0	0	0	0	0	0	0	1 306	0	1 306	A. BANCO DE LA NACIÓN
B. EMPRESAS BANCARIAS	277 598	739 089	1 016 686	13 491	10 088	23 580	9 719	11 039	20 758	0	0	0	300 807	760 216	1 061 023	B. EMPRESAS BANCARIAS
Interbank	36 780	29 830	66 610	0	0	0	0	0	0	0	0	0	36 780	29 830	66 610	Interbank
Continental	54 821	289 814	344 635	7 921	6 866	14 787	6 914	5 179	12 093	0	0	0	69 656	301 859	371 514	Continental
Crédito	60 631	223 291	283 922	1 417	2 770	4 186	2 805	5 860	8 665	0	0	0	64 853	231 920	296 773	Crédito
Wiese - Sudameris	29 283	142 628	171 910	0	0	0	0	0	0	0	0	0	29 283	142 628	171 910	Wiese - Sudameris
Sudamericano	7 665	307	7 972	0	0	0	0	0	0	0	0	0	7 665	307	7 972	Sudamericano
Del Trabajo	31 558	3 854	35 411	4 153	453	4 606	0	0	0	0	0	0	35 711	4 306	40 018	Del Trabajo
Interamericano de Finanzas	45 178	42 796	87 974	0	0	0	0	0	0	0	0	0	45 178	42 796	87 974	Interamericano de Finanzas
Mi Banco	11 682	6 569	18 251	0	0	0	0	0	0	0	0	0	11 682	6 569	18 251	Mi Banco*
II. SISTEMA NO BANCARIO	180 682	163 832	344 514	37 181	3 817	40 998	0	0	0	18 011	6 207	24 218	235 875	173 855	409 730	II. SISTEMA NO BANCARIO
Caja Nor Perú	38 249	29 402	67 651	10 666	532	11 197	0	0	0	6 742	757	7 500	55 657	30 691	86 348	Caja Rural Nor Perú
Caja Trujillo	87 920	129 958	217 878	17 636	2 109	19 745	0	0	0	11 269	5 450	16 719	116 825	137 517	254 342	Caja Trujillo**
Caja Municipal de Piura	4 218	870	5 088	8 880	1 176	10 056	0	0	0	0	0	0	13 097	2 046	15 144	Caja Municipal de Piura
Financiera CMR	29 918	0	29 918	0	0	0	0	0	0	0	0	0	29 918	0	29 918	Financiera CMR
Edpyme Edyficar	8 343	3 601	11 944	0	0	0	0	0	0	0	0	0	8 343	3 601	11 944	Edpyme Edyficar
Edpyme Crear	7 051	0	7 051	0	0	0	0	0	0	0	0	0	7 051	0	7 051	Edpyme Crear
Edpyme Pro Negocios	4 983	0	4 983	0	0	0	0	0	0	0	0	0	4 983	0	4 983	Edpyme Pro Negocios
TOTAL	459 586	902 920	1 362 506	50 673	13 905	64 578	9 719	11 039	20 758	18 011	6 207	24 218	537 989	934 071	1 472 060	TOTAL

1/ Incluye Saldos de la Oficina de Quiruvilca y Otuzco

2/ Incluye saldos de la oficina de Virú, El Porvenir, La Esperanza, Casa Grande y Chocope

FUENTE ENTIDADES FINANCIERAS

ELABORACION: Sección de Estudios Económicos, BCRP Trujillo

CUADRO Nº 5

LA LIBERTAD: CARTERA PESADA DEL SISTEMA FINANCIERO

(En porcentajes)

ENTIDADES FINANCIERAS	2004	2005												ENTIDADES FINANCIERAS
	DIC	ENE	FEB	MAR	ABR	MAY	JUN	JUL	AGO	SEP	OCT	NOV	DIC	
A. BANCA MÚLTIPLE	7,2	6,7	6,6	6,2	5,9	5,6	4,7	4,1	3,9	3,5	3,2	3,3	3,4	A. BANCA MÚLTIPLE
Interbank	29,4	29,1	29,6	28,5	27,9	27,6	26,1	22,8	22,6	21,6	20,3	20,2	18,7	Interbank
Continental	1,9	1,8	1,7	1,5	1,4	1,4	1,4	0,7	1,2	1,2	1,3	1,3	2,2	Continental
Crédito	9,3	8,3	9,8	8,1	7,3	5,7	2,8	4,7	6,2	5,4	4,0	4,0	3,7	Crédito
Wiese-Sudameris	3,3	3,0	1,7	1,8	1,7	1,8	1,7	1,8	1,8	1,4	1,4	1,4	1,5	Wiese-Sudameris
Sudamericano	0,0	0,0	0,0	0,0	0,0	0,0	0,0	0,0	0,0	0,0	0,0	0,0	0,0	Sudamericano
Trabajo	12,7	13,0	13,2	13,3	12,1	12,2	12,5	19,4	4,8	4,3	4,7	4,7	4,8	Trabajo
Interamericano de Finanzas	0,2	0,1	0,1	0,0	0,0	0,0	0,1	0,0	0,1	0,1	0,1	0,1	0,1	Interamericano de Finanzas
Mi Banco	0,6	0,5	0,8	1,1	0,9	1,7	1,4	1,6	1,6	1,6	1,8	1,5	2,6	Mi Banco
B. SISTEMA NO BANCARIO	3,9	4,5	4,5	4,5	4,5	4,8	4,9	4,9	3,7	4,5	4,4	3,6	3,4	B. SISTEMA NO BANCARIO
Caja Rural Nor Perú	5,4	6,0	5,7	5,7	5,1	5,3	5,0	5,2	5,4	5,5	5,5	4,8	5,0	Caja Rural Nor Perú
Caja Trujillo	3,1	3,5	3,6	3,5	3,6	3,8	4,3	4,2	2,6	4,0	3,8	2,9	2,6	Caja Trujillo
Caja Municipal de Piura	4,4	5,7	5,7	6,0	6,5	6,3	5,5	6,0	6,6	7,3	6,7	5,9	5,6	Caja Municipal de Piura
Financiera CMR	n.d.	n.d.	n.d.	n.d.	n.d.	n.d.	n.d.	n.d.	n.d.	n.d.	n.d.	n.d.	0,0	Financiera CMR
Edpyme Edyficar	9,3	9,8	9,6	9,5	9,6	9,1	8,8	8,7	8,8	8,3	7,2	6,8	5,2	Edpyme Edyficar
Edpyme Crear	5,7	6,8	6,9	7,0	7,2	7,5	4,8	5,1	5,1	5,0	5,6	6,0	5,5	Edpyme Crear
Edpyme Pro Negocios	4,6	6,3	8,7	11,9	14,0	17,5	17,3	20,4	21,7	23,4	24,7	23,5	23,6	Edpyme Pro Negocios
TOTAL	6,1	6,0	5,9	5,7	5,5	5,4	4,8	4,2	3,9	3,8	3,5	3,3	3,4	TOTAL

1/ Opera a partir del 8 de Noviembre del 2004

FUENTE: ENTIDADES FINANCIERAS

ELABORACION: Sección de Estudios Económicos, BCRP Trujillo

CUADRO Nº 6

LA LIBERTAD: MOROSIDAD EN LAS ENTIDADES FINANCIERAS UBICADAS POR CIUDADES - DICIEMBRE 2005

(En porcentajes)

ENTIDADES FINANCIERAS	MOROSIDAD								TOTAL MORA			ENTIDADES FINANCIERAS
	TRUJILLO		CHEPEN		PACASMAYO		HUAMACHUCO		LA LIBERTAD			
	M/N	M/E	M/N	M/E	M/N	M/E	M/N	M/E	M/N	M/E	TOTAL	
I. SISTEMA BANCARIO	3,7	3,2	1,2	6,5	1,0	17,5	0,0	0,0	3,5	3,4	3,4	I. SISTEMA BANCARIO
Interbank	17,7	19,9	0,0	0,0	0,0	0,0	0,0	0,0	17,7	19,9	18,7	Interbank
Continental	1,2	2,4	0,0	0,0	1,4	4,9	0,0	0,0	1,1	2,4	2,2	Continental
Crédito	0,3	3,8	0,0	23,4	0,0	28,6	0,0	0,0	0,3	4,7	3,7	Crédito
Wiese – Sudameris	2,3	1,4	0,0	0,0	0,0	0,0	0,0	0,0	2,3	1,4	1,5	Wiese - Sudameris
Sudamericano	0,0	0,3	0,0	0,0	0,0	0,0	0,0	0,0	0,0	0,3	0,0	Sudamericano
Del Trabajo	5,4	0,8	4,0	0,9	0,0	0,0	0,0	0,0	5,2	0,8	4,8	Del Trabajo
Interamericano de Finanzas	0,2	0,0	0,0	0,0	0,0	0,0	0,0	0,0	0,2	0,0	0,1	Interamericano de Finanzas
Mi Banco	3,0	2,0	0,0	0,0	0,0	0,0	0,0	0,0	3,0	2,0	2,6	Mi Banco
II. SISTEMA NO BANCARIO	3,3	4,0	2,8	1,5	0,0	0,0	1,7	0,3	3,1	3,8	3,4	II. SISTEMA NO BANCARIO
Caja Rural Nor Perú	3,1	9,7	1,1	2,3	0,0	0,0	2,2	0,1	2,6	9,3	5,0	Caja Rural Nor Perú
Caja Trujillo	2,9	2,8	2,0	1,8	0,0	0,0	1,5	0,3	2,6	2,7	2,6	Caja Trujillo
Caja Municipal de Piura	5,8	0,0	6,7	0,8	0,0	0,0	0,0	0,0	6,4	0,5	5,6	Caja Municipal de Piura
Financiera CMR	0,0	0,0	0,0	0,0	0,0	0,0	0,0	0,0	0,0	0,0	0,0	Financiera CMR
Edpyme Edyficar	5,7	4,0	0,0	0,0	0,0	0,0	0,0	0,0	5,7	4,0	5,2	Edpyme Edyficar
Edpyme Crear	5,5	0,0	0,0	0,0	0,0	0,0	0,0	0,0	5,5	0,0	5,5	Edpyme Crear
Edpyme Pro Negocios	23,6	0,0	0,0	0,0	0,0	0,0	0,0	0,0	23,6	0,0	23,6	Edpyme Pro Negocios
TOTAL	3,5	3,3	2,4	5,1	1,0	17,5	1,7	0,3	3,3	3,5	3,4	TOTAL

1/. Opera a partir del 8 de Noviembre del 2004

FUENTE: ENTIDADES FINANCIERAS

ELABORACION: Sección de Estudios Económicos, BCRP Trujillo

CUADRO Nº 7

LA LIBERTAD: EXPORTACIONES POR TIPO DE PRODUCTO
(Valor FOB en Miles de US\$)

TIPO	2004		2005										TIPO	
	NOV	DIC	ENE	FEB	MAR	ABR	MAY	JUN	JUL	AGO	SET	OCT		NOV
EXPORTACIONES TRADICIONALES	24 144	25 665	28 048	27 451	29 972	19 223	19 621	25 687	54 933	55 594	64 189	42 229	67 607	EXPORTACIONES TRADICIONALES
Azúcar	0	3 007	0	0	0	0	0	0	0	0	6 165	0	0	Azúcar
Harina de pescado	6 273	3 719	11 397	9 979	8 353	1 516	1 856	6 756	7 355	10 033	7 801	1 254	72	Harina de pescado
Plomo	0	0	0	0	0	0	0	0	0	1 453	0	0	0	Plomo
Zinc	2 019	0	0	0	1 939	0	897	0	1 221	1 221	0	0	0	Zinc
Oro	15 853	18 939	16 651	17 472	19 680	17 707	16 868	18 931	46 357	42 887	50 223	40 976	67 535	Oro
EXPORTACIONES NO TRADICIONALES	16 822	19 023	12 672	14 016	9 741	12 778	14 071	15 740	18 130	17 559	19 849	24 132	24 734	EXPORTACIONES NO TRADICIONALES
Espárragos frescos	2 510	2 616	602	382	611	359	576	1 703	3 409	1 580	974	1 358	3 149	Espárragos frescos
Espárragos en conserva	6 888	8 017	5 363	6 105	4 168	5 099	4 314	6 088	5 404	4 354	5 158	7 257	9 387	Espárragos en conserva
Espárragos congelados	280	658	370	47	105	249	224	232	171	151	153	355	1 361	Espárragos congelados
Alcachofas	3 554	2 531	1 639	1 801	621	738	411	567	879	2 768	7 045	9 206	6 825	Alcachofas
Pimiento piquillo en conserva	1 380	2 194	2 001	2 803	1 792	1 890	1 266	1 804	1 755	1 819	2 068	2 021	1 768	Pimiento piquillo en conserva
Páprika	0	0	0	0	0	0	382	77	109	65	164	0	52	Páprika
Papayas	17	88	0	4	47	126	36	0	2	20	4	2	37	Papayas
Palmitos	0	0	0	0	0	0	0	0	0	0	0	0	0	Palmitos
Lías de vino	0	720	0	0	0	0	0	0	0	0	0	0	0	Lías de vino
Paltos	0	0	0	0	0	899	2 915	1 320	1 289	677	0	0	0	Paltos
Demás frutas	252	144	396	242	328	318	481	469	711	823	187	97	220	Demás frutas
Hilados de algodón	601	499	600	385	342	502	470	282	421	591	261	414	654	Hilados de algodón
Harina de marigold	0	0	0	527	47	0	47	233	868	1 300	689	469	182	Harina de marigold
Alimentos para animales	1 185	1 285	1 325	1 464	1 527	2 320	2 471	2 537	2 674	2 935	2 760	2 608	964	Alimentos para animales
Papel y cartón	2	0	0	1	0	0	7	15	5	2	9	3	0	Papel y cartón
Calzados, de seguridad y otros	59	46	83	13	107	124	164	102	154	44	139	110	96	Calzados, de seguridad y otros
Cueros y pieles	72	214	83	185	35	96	225	142	152	232	133	88	39	Cueros y pieles
Otros	22	9	210	58	12	56	81	170	127	195	104	145	0	Otros
TOTAL	40 966	44 688	40 721	41 468	39 713	32 000	33 692	41 427	43 944	84 817	101 122	66 362	92 341	TOTAL

FUENTE: SUNAT

ELABORACION: Sección de Estudios Económicos, BCRP Trujillo

CUADRO Nº 8

LA LIBERTAD: IMPORTACIONES POR EL PUERTO DE SALAVERRY
(Valor FOB en Miles de US\$)

RUBROS	2004		2005										
	NOV	DIC	ENE	FEB	MAR	ABR	MAY	JUN	JUL	AGO	SEP	OCT	NOV
I. BIENES CONSUMO	0	0	0	0	0	0	0	0	0	0	0	23	0
II. INSUMOS	6 739	9 070	12 774	10 370	6 257	11 468	10 038	9 078	14 222	13 076	11 821	12 134	11 321
Combust. Lubric. y Conexos	0	0				0	0		0	0	0	0	0
Agropecuario	5 031	6 572	7 104	7 270	3 662	8 377	5 204	4 126	5 862	5 528	8 284	8 182	9 736
Industrial	1 708	2 498	5 670	3 100	2 595	3 091	4 834	4 952	8 360	7 548	3 537	3 952	1 585
Otros						0	0		0	0	0	0	0
III. BIENES DE CAPITAL	272	573	0	0	2 732	0	0	0	2	110	575	501	21
Agropecuario	0	0	0	0	0	0	0	0	0	0	0	0	0
Industrial	272	573	0	0	2 732	0	0	0	0	0	451	475	21
Transporte	0	0	0	0	0	0	0	0	0	0	124	26	0
Otros	0	0	0	0	0	0	0	0	2	110	0	0	0
IV. OTROS BIENES	0	0	0	0	0	0	0	0	0	0	0	7	0
TOTAL	<u>7 011</u>	<u>9 643</u>	<u>12 774</u>	<u>10 370</u>	<u>8 989</u>	<u>11 468</u>	<u>10 038</u>	<u>9 078</u>	<u>14 224</u>	<u>13 186</u>	<u>12 396</u>	<u>12 664</u>	<u>11 343</u>

FUENTE: ADUANA - SALAVERRY

ELABORACION: Sección de Estudios Económicos, BCRP Trujillo

CUADRO Nº 9

LA LIBERTAD: INGRESOS CORRIENTES DEL GOBIERNO CENTRAL EN TERMINOS NOMINALES

(Miles de nuevos soles)

	2004												2005												2004	2005	Var %	Var %
	ENE	FEB	MAR	ABR	MAY	JUN	JUL	AGO	SEP	OCT	NOV	DIC	ENE	FEB	MAR	ABR	MAY	JUN	JUL	AGO	SEP	OCT	NOV	DIC	Acumulado Ene-Dic	Acumulado Ene-Dic	Dic04-Dic05	Acum.
I. INGRESOS TRIBUTARIOS	36 484	23 308	45 875	40 124	44 165	36 981	41 925	35 609	38 517	36 669	31 088	37 666	43 809	38 242	39 881	50 438	36 306	41 094	45 179	41 836	40 331	37 108	42 533	43 793	446 103	486 212	14,6	7,3
1. Impuesto a la Renta	12 129	8 451	19 873	16 151	10 957	10 980	10 286	11 400	10 773	10 830	9 801	10 025	14 426	10 226	15 849	21 653	11 728	10 687	10 452	10 898	10 867	11 219	11 392	13 137	141 401	152 450	29,1	6,1
- Personas Naturales	4 770	2 620	2 953	4 704	3 248	3 309	2 896	3 727	2 914	2 940	3 062	3 194	5 737	2 752	3 310	3 728	4 697	3 510	3 262	3 575	3 384	3 607	3 630	3 858	40 359	45 066	19,0	9,9
- Personas Jurídicas	7 271	5 749	6 295	5 604	7 245	7 315	7 189	7 553	7 528	7 639	6 510	6 552	8 539	7 346	7 145	6 464	6 363	6 620	6 954	7 042	7 257	7 475	7 624	9 161	82 451	88 007	37,8	5,0
- Regularización	88	82	10 625	5 844	464	357	202	121	330	250	228	279	150	128	5 394	11 461	668	556	237	280	227	137	138	118	18 591	19 376	-58,3	2,6
2. Impuesto a la Importación	2 913	456	938	1 314	1 823	2 036	3 358	1 967	3 369	2 796	1 638	2 522	2 835	2 602	2 182	2 954	2 012	3 168	2 806	2 887	3 050	2 241	2 115	2 413	25 129	31 265	-5,7	22,4
3. Impuestos a la Prod.y al Cons.	19 160	12 162	22 361	20 231	29 019	21 093	25 940	19 513	21 635	20 569	16 931	22 150	24 320	23 473	19 695	22 378	19 063	23 632	28 666	24 520	22 860	20 273	25 239	26 539	250 779	281 168	18,0	10,3
I.G.V.	17 835	11 144	21 551	19 367	28 093	19 907	24 859	18 053	20 583	19 496	15 969	21 030	22 650	22 564	18 590	21 446	18 194	22 648	27 081	22 705	22 090	19 003	24 216	24 866	237 905	266 460	16,5	10,2
- Operaciones Internas	13 202	8 307	15 540	14 586	15 070	12 528	13 245	12 974	12 910	13 027	11 918	13 889	13 422	15 435	12 499	15 006	11 878	13 722	15 282	14 751	13 178	11 625	16 447	15 853	157 213	169 173	12,5	5,9
- Operaciones Externas	4 632	2 838	6 012	4 781	13 024	7 379	11 613	5 079	7 673	6 470	4 050	7 141	9 227	7 129	6 090	6 440	6 316	8 926	11 799	7 954	8 912	7 377	7 769	9 013	80 692	97 287	24,4	18,6
I.S.C.	1 325	1 017	810	864	925	1 186	1 081	1 460	1 052	1 073	962	1 120	1 670	909	1 105	932	869	984	1 585	1 815	770	1 271	1 023	1 672	12 875	14 708	47,2	12,4
4. Otros Ingresos Tributarios	2 282	2 239	2 702	2 428	2 367	2 872	2 340	2 730	2 740	2 474	2 718	2 970	2 228	1 941	2 155	3 452	3 502	3 607	3 255	3 530	3 553	3 374	3 787	1704,5	28794,3	21328,7	-43,4	-27,1
II. INGRESOS NO TRIBUTARIOS	424	517	753	457	505	751	448	555	747	671	571	838	684	512	500	938	735	653	472	623	489	478	618	461	7 236	7 162	-45,8	-2,6
III. TOTAL INGRESOS CORRIENTES (I+II)	36 908	23 824	46 628	40 581	44 670	37 732	42 373	36 164	39 263	37 340	31 659	38 504	44 493	38 755	40 381	51 376	37 041	41 746	45 651	42 459	40 819	37 586	43 151	44 254	453 340	493 374	13,2	7,1

FUENTE:Superintendencia Nacional de Administración Tributaria - SUNAT

ELABORACION: Estudios Económicos - Banco Central de Reserva del Perú, Trujillo

CUADRO Nº 10

LA LIBERTAD: PRODUCCIÓN AGROPECUARIA (T.M.)

	2004	2005												
	DIC	ENE	FEB	MAR	ABR	MAY	JUN	JUL	AGO	SEP	OCT	NOV	DIC	
AGRÍCOLA														AGRÍCOLA
Arroz	35	780	6 516	14 675	37 485	70 353	62 681	37 950	5 163	0	0	0	114	Arroz
Trigo	0	0	0	0	0	1 885	1 495	11 208	22 059	6 516	1 829	22	0	Trigo
Maíz amiláceo	0	56	222	351	2 500	6 176	3 574	4 992	3 934	152	36	0	28	Maíz amiláceo
Frijol grano seco	66	68	166	253	765	570	700	1 167	501	524	108	156	61	Frijol grano seco
Papa	13 802	22 121	33 144	41 973	76 885	61 157	28 283	19 314	7 653	17 188	8 614	13 061	14 218	Papa
Caña de azúcar	245 884	210 984	199 203	213 597	150 660	175 199	213 849	282 734	256 290	254 536	286 832	311 540	329 659	Caña de azúcar
Maíz amarillo duro	10 307	6 147	5 654	9 017	11 715	7 075	10 712	17 770	31 251	12 875	27 786	8 256	5 493	Maíz amarillo duro
Cebada	6	8	0	0	172	800	1 013	16 698	24 015	3 123	1 847	68	0	Cebada
Espárrago	6 573	8 764	8 755	9 558	8 698	8 450	7 328	7 333	7 415	8 238	9 950	9 553	6 932	Espárrago
Páprika	276	654	543	304	951	1 385	410	1 252	911	750	540	445	263	Páprika
Pimiento Piquillo	1 617	5 102	1 920	2 570	3 310	1 970	2 820	1 518	1 466	5 120	2 080	4 872	3 360	Pimiento Piquillo
Uva	3 558	3 740	4 330	4 097	3 920	3 542	4 024	3 566	3 649	3 690	3 494	3 217	3 688	Uva
Otros agrícolas														Otros agrícolas
Yuca	1 114	1 124	1 829	1 474	1 546	1 857	1 517	1 717	1 974	1 393	1 787	1 832	2 674	Yuca
Camote	105	682	1 149	844	1 654	985	1 058	249	1 003	140	90	138	482	Camote
Tomate	336	937	1 096	392	737	577	327	155	546	258	152	86	200	Tomate
Cebolla de cabeza	147	425	766	957	875	385	211	108	4 626	3 887	1 305	1 383	113	Cebolla de cabeza
Arveja grano seco	1	0	7	0	38	67	498	2 509	3 046	1 580	1 168	10	10	Arveja grano seco
Haba grano seco	6	0	0	0	226	430	649	2 229	801	93	0	0	0	Haba grano seco
Lupino	39	22	6	0	0	3	10	5	707	1 625	911	0	70	Lupino
Oca	0	0	28	1 182	2 642	2 769	3 679	5 846	2 499	0	0	12	24	Oca
Olluco	0	0	191	1 329	2 978	2 439	3 025	2 440	1 327	286	44	12	0	Olluco
Quinua	0	0	0	0	5	29	55	82	80	7	8	0	0	Quinua
Zarandaja g.s.	6	0	3	4	2	14	8	73	196	72	46	0	5	Zarandaja g.s.
Lenteja g.s.	0	0	0	1	0	77	127	686	494	123	68	0	0	Lenteja g.s.
Lactao	49	78	93	37	105	107	82	52	0	0	0	0	0	Lactao
Frijol de palo g.v.	10	0	0	0	0	6	0	0	86	29	19	30	44	Frijol de palo g.v.
Algodón	0	0	0	0	0	0	0	138	0	0	0	0	0	Algodón
PECUARIO														PECUARIO
Carne de ave	9 473	8 599	9 013	8 401	8 330	9 124	9 937	9 470	9 710	9 383	10 365	10 962	11 621	Carne de ave
Carne de vacuno	426	427	424	425	425	422	428	467	472	451	453	432	429	Carne de vacuno
Carne de porcino	640	682	626	633	632	665	693	788	707	669	677	625	653	Carne de porcino
Carne de ovino	155	139	145	144	149	152	154	152	148	145	151	154	161	Carne de ovino
Leche	6 574	6 388	6 113	6 220	6 402	6 653	6 840	6 991	6 990	6 833	6 733	6 727	6 805	Leche
Huevos	3 131	3 297	3 157	3 302	3 333	3 431	3 381	3 446	3 425	3 425	3 391	3 360	3 369	Huevos

FUENTE: Dirección Regional de Agricultura

Elaboración: Sección de Estudios Económicos – BCR E

CUADRO Nº 11

LA LIBERTAD: PRODUCCIÓN PESQUERA
(TM)

	2004	2005												
	DIC	ENE	FEB	MAR	ABR	MAY	JUN	JUL	AGO	SEP	OCT	NOV	DIC	
CHD 1/	332	367	280	226	189	108	110	143	133	115	144	220	422	CHD 1/
1. Fresco	332	367	280	226	189	108	110	143	133	115	144	220	422	1. Fresco
Caballa	0	0	0	0	0	0	0	0	0	0	0	0	0	Caballa
Cachema	2	0	1	1	1	2	4	2	1	1	3	0	2	Cachema
Chita	3	1	1	3	0	1	1	1	1	1	1	1	2	Chita
Jurel	0	0	0	0	0	0	0	0	0	0	0	0	0	Jurel
Liza	6	20	21	5	1	4	3	2	1	1	1	3	3	Liza
Lorna	20	32	25	49	77	5	10	25	22	22	16	16	23	Lorna
Mojarrilla	2	0	1	1	2	5	8	1	1	4	5	7	1	Mojarrilla
Perico	160	186	47	8	1	0	1	12	4	12	31	93	215	Perico
Raya	3	9	13	10	5	8	4	4	7	7	3	7	10	Raya
Suco	32	13	30	33	15	15	18	11	10	6	9	7	18	Suco
Tollo	9	34	82	80	33	35	22	45	35	16	15	17	56	Tollo
Otras	95	71	59	37	54	33	38	41	51	43	60	68	91	Otras
2. Congelado	0	0	0	0	0	0	0	0	0	0	0	0	0	2. Congelado
3. Conservas	0	0	0	0	0	0	0	0	0	0	0	0	0	3. Conservas
CHI 2/	118 923	0	0	0	80 203	35 571	296 687	7 595	0	0	0	132 259	41 783	CHI 2/
1,Anchoveta	11 892	0	0	0	8 023	35 571	296 687	7 595	0	0	0	132 259	41 783	1,Anchoveta
2.Otras Especies	0	0	0	0	0	0	0	0	0	0	0	0	0	2.Otras Especies
TOTAL	119 255	367	280	226	80 392	35 679	296 797	7 738	133	115	144	132 479	42 205	TOTAL

1/ Consumo Humano Directo

2/ Consumo Humano Indirecto

FUENTE: Dirección Regional de Pesquería

Elaboración: Sección de Estudios Económicos – BCRP Trujillo.

CUADRO N ° 12

LA LIBERTAD: PRODUCCIÓN MINERA

PRODUCTOS	2004	2005												PRODUCTOS
	DIC	ENE	FEB	MAR	ABR	MAY	JUN	JUL	AGO	SEP	OCT	NOV	DIC	
MINERÍA METALICA														MINERÍA METALICA
Cobre (TMF)	115	118	126	151	152	117	129	146	165	147	129	125	138	Cobre (TMF)
Plomo (TMF)	286	245	258	277	271	244	256	297	284	279	247	243	165	Plomo (TMF)
Zinc (TMF)	942	820	882	949	827	833	873	892	1021	1024	818	815	817	Zinc (TMF)
Plata (KGF)	7 819	7 403	7 571	8 874	7 808	6 650	7413	7463	7965	6943	6797	6405	7828	Plata (KGF)
Oro (KGF)	1 591	1 590	1 512	1 492	1 464	1 418	1610,9	3966	3694,1	3645,5	4473	5717	4051	Oro (KGF)

FUENTE: DGM/DPDM/Estadística Minera

ELABORACIÓN: Sección de Estudios Económicos, BCRP Trujillo

CUADRO Nº 13

LA LIBERTAD: PRODUCCIÓN MANUFACTURERA

(INDICE AGO1990=100)

	2004	2005												
	DIC	ENE	FEB	MAR	ABR	MAY	JUN	JUL	AGO	SEP	OCT	NOV	DIC	
BIENES DE CONSUMO	335,5	283,7	296,3	304,7	286,1	297,3	300,7	327,7	356,4	364,9	386,6	404,2	384,3	BIENES DE CONSUMO
Productos de carne	567,7	581,2	596,7	671,3	701,0	703,9	711,0	656,2	785,1	790,0	689,7	651,1	695,5	Productos de carne
Conservas de frutas y legumbres	747,6	526,1	416,0	392,2	387,2	433,5	380,9	322,1	604,7	841,4	967,1	895,7	911,5	Conservas de frutas y legumbres
Molinería y panadería	469,2	397,6	594,8	546,7	638,3	642,9	602,8	674,8	665,4	641,8	603,6	684,7	425,9	Molinería y panadería
Azúcar	168,4	134,5	128,9	134,7	98,4	104,5	139,0	174,8	163,8	155,8	185,5	209,6	233,6	Azúcar
Elab. de chocolate	555,9	3,7	9,0	12,1	34,6	33,2	52,9	67,2	89,0	165,8	284,5	449,2	590,2	Elab. de chocolate
Alimentos para animales	279,5	283,5	265,0	329,9	276,7	305,8	309,7	303,7	327,4	285,6	305,7	302,4	287,6	Alimentos para animales
Cerveza y malta	344,7	276,0	260,2	285,0	294,0	287,9	260,7	284,6	301,0	290,1	285,9	304,3	294,3	Cerveza y malta
Bebidas gaseosas	1456,2	1457,6	1365,6	1471,8	1247,8	1139,6	1061,0	1238,7	1298,0	1313,8	1226,5	1215,2	1689,2	Bebidas gaseosas
Calzado	82,6	67,0	52,4	48,1	46,5	62,8	63,8	85,4	73,4	85,7	114,2	74,9	65,9	Calzado
BIENES INTERMEDIOS	339,2	172,2	177,8	166,8	248,2	220,8	396,7	157,9	160,9	151,8	159,6	494,7	250,0	BIENES INTERMEDIOS
Harina y aceite de pescado	1173,4	0,0	0,0	0,0	679,7	336,7	1672,8	71,8	0,0	0,0	0,0	2150,1	402,2	Harina y aceite de pescado
Hilados de algodón	126,7	96,7	105,5	109,6	108,2	108,2	122,1	112,4	118,7	111,7	114,8	115,5	114,1	Hilados de algodón
Cuero	79,9	57,6	59,5	46,8	45,8	36,2	43,5	43,9	34,2	37,0	45,3	48,9	51,4	Cuero
Tableros Aglomerados	197,9	165,5	194,7	178,7	208,8	217,2	205,1	172,6	197,7	220,9	200,2	211,3	26,3	Tableros Aglomerados
Industria del papel y cartón	68,9	91,0	108,1	97,1	24,7	78,3	0,0	0,0	0,0	0,0	0,0	50,7	69,8	Industria del papel y cartón
Química industrial	151,4	179,3	254,6	202,9	143,9	202,2	257,1	260,4	159,0	199,3	145,8	219,0	216,6	Química industrial
Plásticos	404,2	415,2	473,6	494,2	503,8	562,8	632,0	585,6	539,0	555,0	551,2	574,1	447,6	Plásticos
Cemento	531,3	517,3	466,1	426,3	502,6	473,8	539,6	518,4	606,9	542,4	599,0	616,4	641,3	Cemento
BIENES DE CAPITAL	0,0	6,0	0,9	0,0	0,0	0,9	1,5	1,7	1,7	1,7	0,9	3,4	3,4	BIENES DE CAPITAL
Material de transporte	0,0	6,9	1,0	0,0	0,0	1,0	1,7	2,0	2,0	2,0	1,0	4,0	3,4	Material de transporte
TOTAL	294,6	217,5	225,9	227,7	239,7	238,7	290,4	239,1	256,9	259,4	274,6	379,7	298,8	TOTAL
MEMO:														MEMO:
Procesadores de Rec. Primarios	361,4	180,7	159,7	160,2	202,6	178,8	334,8	186,9	214,6	244,9	286,5	516,1	355,5	Procesadores de Rec. Primarios
Resto Industria	251,7	241,2	268,5	271,0	263,5	277,1	261,9	272,5	284,1	268,7	266,9	292,1	262,4	Resto Industria

FUENTE: EMPRESAS INDUSTRIALES

ELABORACIÓN: Sección de Estudios Económicos, BCRP Trujillo

CUADRO Nº 14

LA LIBERTAD: PRODUCCIÓN MANUFACTURERA

(Variaciones porcentuales)

	2005/2004													
	DIC	ENE	FEB	MAR	ABR	MAY	JUN	JUL	AGO	SEP	OCT	NOV	DIC	
BIENES DE CONSUMO	-3,3	-10,1	11,6	5,2	10,4	8,3	3,9	8,2	9,2	4,9	18,1	24,0	14,5	BIENES DE CONSUMO
Productos de carne	-5,0	-0,8	2,0	2,4	0,1	11,6	10,0	-3,4	10,9	13,9	9,0	9,6	22,5	Productos de carne
Conservas de frutas y legumbres	28,9	-15,2	-15,4	-18,5	-11,5	14,8	2,9	-35,2	-20,6	3,7	35,8	48,9	21,9	Conservas de frutas y legumbres
Molinería y panadería	9,7	3,8	35,9	16,1	41,8	20,2	-9,0	2,9	1,9	-2,6	9,5	27,6	-9,2	Molinería y panadería
Azúcar	-32,6	-32,7	9,9	-9,7	-3,1	-26,1	4,8	37,1	41,3	6,3	19,0	21,0	38,7	Azúcar
Elab. De chocolate	-1,4	-68,4	-43,0	720,0	-26,6	-38,2	-9,8	36,1	-2,1	17,9	28,0	-1,5	6,2	Elab. De chocolate
Alimentos para animales	-7,1	3,5	2,7	24,0	-2,2	12,7	12,5	8,6	16,1	7,6	9,8	6,8	2,9	Alimentos para animales
Cerveza y malta	32,7	15,9	19,1	10,1	15,1	15,9	3,1	28,9	15,6	15,6	15,7	5,1	-14,6	Cerveza y malta
Bebidas gaseosas	27,1	15,8	15,7	20,3	10,9	53,1	59,9	51,5	46,9	27,7	14,9	6,9	16,0	Bebidas gaseosas
Calzado	-29,1	-21,4	-28,4	-41,8	-25,8	-43,6	-51,5	-9,9	10,1	102,9	126,9	29,3	-20,1	Calzado
BIENES INTERMEDIOS	37,3	-22,2	24,2	12,9	-46,6	-66,4	-9,2	-32,2	-3,2	0,6	-24,9	22,1	-26,3	BIENES INTERMEDIOS
Harina y aceite de pescado	82,1	-100,0	0,0	0,0	-70,1	-90,4	-12,0	-83,2	0,0	0,0	-100,0	26,4	-65,7	Harina y aceite de pescado
Hilados de algodón	15,6	-10,1	-6,1	0,5	5,5	-2,0	14,6	-7,6	12,2	9,6	2,2	14,8	-9,9	Hilados de algodón
Cuero	-56,0	-47,6	-42,5	-56,4	-53,8	-59,8	-56,1	-53,5	-62,2	-54,3	-31,7	-39,1	-35,6	Cuero
Tableros Aglomerados	44,3	18,8	51,4	16,8	33,5	19,2	-0,7	-18,6	-12,9	-7,6	3,8	-9,0	14,4	Tableros Aglomerados
Industria del papel y cartón	55,8	84,9	183,4	126,1	-52,7	36,9	-100,0	-100,0	-100,0	-100,0	0,0	51,5	1,2	Industria del papel y cartón
Química industrial	-41,2	-19,5	60,7	10,5	6,3	-28,6	-16,1	4,9	-3,2	36,5	-34,6	-7,7	43,1	Química industrial
Plásticos	4,1	-4,1	25,9	21,7	35,2	21,1	33,4	20,3	9,2	4,7	6,3	6,0	10,8	Plásticos
Cemento	0,7	-4,7	-4,0	-12,1	17,8	2,0	11,7	9,6	18,6	11,0	14,1	17,6	20,7	Cemento
BIENES DE CAPITAL	-100,0	250,0	-46,5	-100,0	-100,0	-75,0	-65,0	-80,0	-75,0	-60,0	-73,3	100,0	0,0	BIENES DE CAPITAL
Material de transporte	-100,0	250,0	-46,5	-100,0	-100,0	-75,0	-65,0	-80,0	-75,0	-60,0	-73,3	100,0	0,0	Material de transporte
TOTAL	6,6	-12,9	14,1	6,1	-15,9	-31,6	-1,7	-2,9	6,5	4,0	7,8	23,4	1,4	TOTAL
MEMO:														MEMO:
Procesadoras de Rec. Primarios	5,6	-37,2	-1,9	-13,2	-46,3	-66,0	-5,0	-13,4	5,5	4,9	4,6	24,5	-1,6	Procesadoras de Rec. Primarios
Resto Industria	7,6	7,1	21,7	18,5	16,7	17,7	1,3	2,5	6,9	3,5	10,0	16,6	4,2	Resto Industria

FUENTE: EMPRESAS INDUSTRIALES

ELABORACIÓN: Sección de Estudios Económicos, BCRP Trujillo

CUADRO Nº 15

**TRUJILLO: EMPLEO FORMAL URBANO EN EMPRESAS
DE 10 Y MÁS TRABAJADORES POR SECTORES ECONÓMICOS (p)**

(Variación porcentual con respecto al mismo periodo año anterior)

Año	Mes	Extractivo	Industria	Electric. Gas y Agua	Comercio	Tranp. Y Comunic.	Servicios	Total
2003	DIC	9,3	24,8	1,1	0,8	16,1	6,8	10,8
2004	ENE	5,0	22,0	4,0	2,4	8,7	7,4	9,5
	FEB	12,1	20,7	1,3	1,5	6,9	6,1	10,2
	MAR	1,4	9,9	1,7	-1,6	6,6	5,6	5,0
	ABR	5,5	11,6	-0,6	-4,9	7,0	4,4	5,3
	MAY	4,4	9,2	3,9	-4,3	7,5	3,9	4,2
	JUN	-5,9	6,4	7,5	-4,4	5,3	4,4	1,2
	JUL	0,0	13,8	8,6	-15,4	-2,9	3,7	1,6
	AGO	8,0	24,3	8,0	-15,1	-1,9	4,0	5,8
	SEP	8,5	29,0	7,8	-15,0	-3,3	5,1	7,3
	OCT	6,9	27,2	7,3	-4,7	-6,4	3,8	7,4
	NOV	6,6	20,0	6,0	-4,6	-3,7	3,8	6,0
	DIC	10,5	18,4	5,0	-3,9	-0,8	9,4	7,0
2005	ENE	14,0	20,0	2,6	-5,8	1,6	1,5	7,5
	FEB	9,7	10,3	6,4	0,2	-2,8	3,1	5,3
	MAR	9,6	9,5	5,1	1,5	-3,1	6,7	6,1
	ABR	2,1	7,3	7,9	3,7	-3,3	4,3	3,8
	MAY	8,0	2,9	0,8	3,7	-3,1	6,3	4,5
	JUN	9,6	9,9	-0,8	4,5	-0,4	7,5	7,2
	JUL	13,1	12,0	-2,0	4,0	2,6	7,7	8,7
	AGO	7,8	6,4	-3,5	4,1	0,9	8,2	6,2
	SEP	4,5	-2,7	-2,6	5,9	2,4	7,5	3,3
	OCT	9,0	-2,7	-4,1	5,9	1,4	11,1	5,2
	NOV	1,9	-4,4	-6,2	5,7	-1,1	11,0	3,0
	DIC (p)	2,3	10,7	-8,8	5,0	-2,8	10,9	6,3

FUENTE: MTPE-DNPEFPP. Encuesta Nacional de Variación Mensual del Empleo en empresas de 10 y más trabajadores del sector privado.

(p) Cifras preliminares.

CUADRO Nº 16

ÍNDICE DE PRECIOS AL CONSUMIDOR EN LA CIUDAD DE TRUJILLO

(BASE 1994=100)

	POND.	2004	2005												
		DIC	ENE	FEB	MAR	ABR	MAY	JUN	JUL	AGO	SEP	OCT	NOV	DIC	
Índice General	100,0	177,08	176,80	176,30	176,20	176,27	176,74	177,24	176,20	176,23	172,21	175,59	175,34	176,15	Índice General
.Alimentos y Bebidas	51,3	161,4	161,7	161,1	161,1	160,8	161,4	162,2	159,9	159,0	158,6	156,3	155,9	156,8	.Alimentos y Bebidas
.Vestido y Calzado	6,5	171,0	171,0	170,9	168,8	168,1	169,0	168,8	168,7	168,2	158,0	169,0	169,0	169,4	.Vestido y Calzado
.Alquiler de Vivienda, Comb. y Elect.	11,0	233,0	232,7	232,8	232,2	234,3	234,4	235,2	233,0	239,7	241,8	244,8	244,3	244,8	.Alquiler de Vivienda, Comb. y Elect.
.Muebles, Enseres y Mant. Viv.	4,6	156,0	157,3	158,6	159,1	159,8	160,4	160,6	160,3	161,0	155,4	161,7	161,3	161,4	.Muebles, Enseres y Mant. Viv.
.Cuidado salud y Serv. Médicos	2,8	232,7	233,6	232,8	234,2	235,0	236,9	237,5	237,5	237,2	181,8	237,1	236,6	236,6	.Cuidado salud y Serv. Médicos
.Transportes y Comunicaciones.	12,6	169,7	166,7	166,8	165,5	165,8	165,8	165,6	168,6	166,3	198,1	167,0	167,4	169,4	.Transportes y Comunicaciones.
.Esparc, Divers. Serv. Cult. y Ens.	6,1	220,1	219,0	214,0	221,3	220,7	220,9	220,8	221,4	222,4	170,3	223,2	223,2	223,2	.Esparc, Divers. Serv. Cult. y Ens.
.Otros Bienes y Servicios	5,1	176,1	176,3	177,4	173,4	173,6	173,7	173,6	173,3	173,3	139,9	173,0	172,9	172,8	.Otros Bienes y Servicios

FUENTE: INEI - TRUJILLO

ELABORACIÓN: Sección de Estudios Económicos, BCRP Trujillo

CUADRO N° 17

BANCO CENTRAL DE RESERVA DEL PERÚ
TIPO DE CAMBIO EN EL MERCADO PARALELO EN LA CIUDAD DE TRUJILLO 2005

MES	DIA	APERTURA		CIERRE		PROMEDIO MENSUAL	PROMEDIO COMPRA	PROMEDIO VENTA
		COMPRA	VENTA	COMPRA	VENTA			
Noviembre	1	3,35	3,39	3,35	3,39		3,35	3,39
	2	3,35	3,39	3,35	3,39		3,35	3,39
	3	3,35	3,38	3,35	3,38		3,35	3,38
	4	3,34	3,37	3,34	3,37		3,34	3,37
	5	3,31	3,35	3,31	3,35		3,31	3,35
	6	3,33	3,36	3,36	3,36		3,35	3,36
	7	3,30	3,34	3,30	3,34		3,30	3,34
	8	3,33	3,36	3,33	3,36		3,33	3,36
	9	3,33	3,36	3,34	3,37		3,34	3,37
	10	3,34	3,37	3,34	3,37		3,34	3,37
	11	3,34	3,37	3,34	3,37		3,34	3,37
	12	3,34	3,37	3,34	3,37		3,34	3,37
	13	3,33	3,36	3,33	3,36		3,33	3,36
	14	3,33	3,36	3,33	3,36		3,33	3,36
	15	3,33	3,36	3,33	3,36		3,33	3,36
	16	3,33	3,36	3,33	3,36		3,33	3,36
	17	3,34	3,37	3,34	3,37		3,34	3,37
	18	3,33	3,36	3,33	3,36		3,33	3,36
	19	3,33	3,36	3,33	3,36		3,33	3,36
	20	3,33	3,36	3,33	3,36		3,33	3,36
	21	3,33	3,36	3,33	3,36		3,33	3,36
	22	3,34	3,37	3,34	3,37		3,34	3,37
	23	3,35	3,38	3,35	3,38		3,35	3,38
	24	3,36	3,39	3,36	3,39		3,36	3,39
	25	3,37	3,40	3,37	3,40		3,37	3,40
	26	3,37	3,40	3,37	3,40		3,37	3,40
	27	3,36	3,39	3,36	3,39		3,36	3,39
	28	3,36	3,39	3,36	3,39		3,36	3,39
	29	3,37	3,40	3,37	3,40		3,37	3,40
	30	3,38	3,41	3,38	3,41		3,38	3,41
Noviembre	Prom.	3,34	3,37	3,34	3,37	3,36	3,34	3,37

FUENTE: Plazuela Iquitos

ELABORACIÓN: Sección Estudios Económicos, BCRP - Trujillo