



**BANCO CENTRAL DE RESERVA DEL PERÚ**

**SUCURSAL TRUJILLO**

**SÍNTESIS MENSUAL DE LA LIBERTAD  
OCTUBRE 2005**

**SECCIÓN ESTUDIOS ECONÓMICOS**

## CONTENIDO

INTRODUCCIÓN.....	2
I. INFLACIÓN Y TIPO DE CAMBIO.....	3
1. Inflación.....	3
2. Tipo de Cambio.....	4
II. PRODUCCIÓN.....	4
1. Producción Agropecuaria.....	5
2. Producción Pesquera.....	8
3. Producción Minera.....	9
4. Producción Manufacturera.....	11
5. Construcción.....	12
6. Comercio.....	13
7. Perspectivas.....	14
8. Aspectos Laborales.....	15
III. SECTOR EXTERNO.....	17
1. Exportaciones .....	17
2. Importaciones .....	21
IV. FINANZAS PÚBLICAS.....	21
1. Gobierno Central.....	21
V. MONEDA Y CRÉDITO.....	22
1. Liquidez del Sistema Financiero.....	22
2. Crédito al Sector Privado.....	23
3. Tasas de Interés.....	24
4. Crédito a la Pequeña y Microempresa.....	25
VI. INFORMACIÓN ESTADÍSTICA.....	26
Cuadro 1. Depósitos y Obligaciones del Sistema Financiero.....	27
Cuadro 2. Depósitos en las Entidades Financieras Ubicadas por Ciudades .....	28
Cuadro 3. Crédito del Sistema Financiero al Sector Privado.....	29
Cuadro 4. Créditos de las Entidades Financieras Ubicadas por Ciudades.....	30
Cuadro 5. Cartera Pesada en el Sistema Financiero de La Libertad.....	31
Cuadro 6. Morosidad en las Entidades Financieras Ubicadas por Ciudades .....	32
Cuadro 7. Exportaciones FOB por el puerto Salaverry.....	33
Cuadro 8. Importaciones FOB por el puerto Salaverry.....	34
Cuadro 9. Ingresos Corrientes del Gobierno Central en términos nominales.....	35
Cuadro 10. Producción Agropecuaria.....	36
Cuadro 11. Producción Pesquera.....	37
Cuadro 12. Producción Minera.....	38
Cuadro 13. Producción Manufacturera (índice base agosto 1990).....	39
Cuadro 14. Producción Manufacturera (variaciones porcentuales).....	40
Cuadro 15. Trujillo: Empleo Formal Urbano en Empresas de 10 y más trabajadores.....	41
Cuadro 16. Índice de Precios al Consumidor en la ciudad de Trujillo.....	42
Cuadro 17. Tipo de Cambio en el mercado paralelo de la ciudad de Trujillo.....	43

**DIRECCIÓN EN INTERNET**

<http://www.bcrp.gob.pe/Espanol/Sucursales/index.htm>

## INTRODUCCIÓN

En octubre, el **Índice de Precios al Consumidor (IPC)** de Trujillo Metropolitano registró una variación negativa de 0,04 por ciento, acumulando en los últimos doce meses una variación anual de -1,11 por ciento.

El **tipo de cambio** promedio venta durante el mes de octubre fue de S/.3,38 por dólar, cotización mayor en 2,4 por ciento al promedio del pasado mes (S/.3,30).

La **actividad económica** regional creció en octubre 12,6 por ciento, respecto a similar mes del año 2004, impulsado por la expansión que registraron los sectores minero (162,8 por ciento), agropecuario (17,0 por ciento), manufactura (8,6 por ciento), y construcción (7,3 por ciento), que más que compensaron el descenso habido en el sector pesca (-94,1 por ciento).

El **empleo formal urbano** aumentó 5,2 por ciento en la ciudad de Trujillo, respecto a octubre del 2004, principalmente por el mayor dinamismo de los sectores servicios y extractivo, que incrementaron su demanda de empleo en 11,1 y 9,0 por ciento, respectivamente.

Las **exportaciones** alcanzaron en el mes un valor FOB de US\$ 66,4 millones, 90,8 por ciento por encima de lo exportado en similar mes del pasado año. Los productos tradicionales, en donde destaca el oro, aumentaron 140,0 por ciento, mientras que los no tradicionales lo hicieron en 40,4 por ciento.

En cuanto a las **importaciones**, sumaron en el mes US\$ 12,7 millones, 40,5 por ciento más de lo importado en octubre del pasado año.

En el aspecto fiscal, los **ingresos corrientes** del Gobierno Central totalizaron en octubre S/. 37,6 millones, 0,6 por ciento por debajo de lo recaudado en igual mes del pasado año, sustentado principalmente por el Impuesto a la Importación (-20,9 por ciento) y el IGV (-3,8 por ciento).

Referente al sistema financiero, los **depósitos y el crédito** aumentaron 0,4 y 4,8 por ciento, respectivamente, ambos en términos reales, con relación al mes anterior. Por su parte, la **mora** registró en el mes un nivel de 3,5 por ciento.

## I. INFLACIÓN Y TIPO DE CAMBIO

### 1. Inflación

En octubre, el Índice de Precios al Consumidor (IPC) de la ciudad de Trujillo disminuyó 0,04 por ciento, acumulando una

variación negativa, de 0,84 por ciento, en los 10 primeros meses del año, y de -1,11 por ciento, en los últimos doce meses.

#### CIUDAD DE TRUJILLO INFLACION

SETIEMBRE	Var%
Var. % mensual 1/	-0.04
Var. % acumulada 2/	-0.84
Var.% anualizada 3/	-1.11

1/ Respecto al mes de setiembre.  
2/ Desde diciembre 2004, hasta octubre 2005  
3/ Ultimos doce meses.  
FUENTE: INEI - Trujillo

#### INFLACIÓN ÚLTIMOS DOCE MESES (Variación porcentual anualizada)

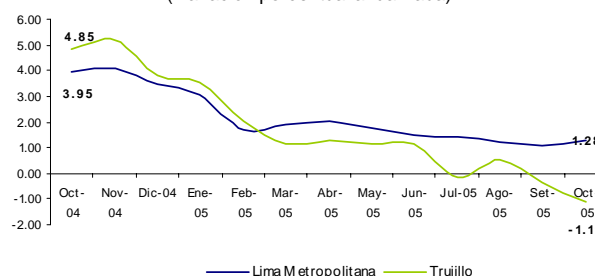

En la deflación mensual, incidió el descenso de precios habido en los grupos de Alimentos y Bebidas (-0,24 por ciento); Cuidados y Conservación de la Salud (-0,20

por ciento), y Otros Bienes y Servicios (-0,01 por ciento).

#### CIUDAD DE TRUJILLO: INFLACIÓN POR GRANDES GRUPOS DE CONSUMO

	PONDERACIÓN	Variaciones (%)		
		Mensual	Acumulada	Anualizada
<b>Índice General</b>	<b>100.0</b>	<b>-0.04</b>	<b>-0.84</b>	<b>-1.11</b>
1. Alimentos y Bebidas	51.3	-0.24	-3.20	-4.44
2. Vestido y Calzado	6.5	0.15	-1.40	-1.78
3. Alquiler de Vivienda, Comb. y Elect.	11.0	0.27	4.86	6.36
4. Muebles, Enseres y Mant. Viv.	4.6	0.13	3.66	2.43
5. Cuidado salud y Serv. Médicos	2.8	-0.20	1.85	1.87
6. Transportes y Comunicaciones.	12.6	0.06	-1.60	0.22
7. Esparc, Divers. Serv. Cult. y Ens.	6.1	0.21	1.40	1.33
8. Otros Bienes y Servicios	5.1	-0.01	-1.80	-1.93

FUENTE: INEI - Trujillo

En cuanto a la variación de precios de los productos de primera necesidad, los que registraron mayor alza fueron: maracuyá (14,1 por ciento), papa amarilla (10,6 por ciento), papaya (9,4 por ciento), camote amarillo (8,3 por ciento), olluco largo (8,3 por ciento), pimienta molida a granel (8,1 por ciento), frijol panamito (7,3 por ciento), palta fuerte (6,8 por ciento), zapallo macre (6,1 por ciento), granadilla (5,1 por ciento), papa blanca (5,0 por

ciento), canela entera a granel (4,7 por ciento).

Por su parte, los productos que registraron mayor caída en sus precios son: betarraga (-16,9 por ciento), coco o suco (-10,6 por ciento), caigua (-8,5 por ciento), frijol canario (-7,7 por ciento), pollo eviscerado (-7,1 por ciento), zanahoria (-6,2 por ciento), piña trujillana (-5,3 por ciento), choclo criollo (-4,3 por ciento), entre otros.

**PRODUCTOS DE PRIMERA NECESIDAD  
QUE REGISTRAN MAYOR VARIACIÓN EN SUS PRECIOS**  
(Octubre 2005 – Porcentajes)

Subieron sus precios	%	Bajaron sus precios	%
Maracuyá	14,1	Beterraga	16,9
Papa amarilla	10,6	Coco o Suco	10,6
Papaya	9,4	Caigua	8,5
Camote amarillo	8,3	Frijol canario	7,7
Olluco largo	8,3	Pollo eviscerado	7,1
Pimienta molida a granel	8,1	Zanahoria	6,2
Frijol panamito	7,3	Piña trujillana	5,3
Palta fuerte	6,8	Choclo criollo	4,3
Zapallo macre	6,1		
Granadilla	5,1		
Papa blanca	5,0		

FUENTE: INEI - Trujillo

## 2. Tipo de Cambio

En octubre, el precio promedio venta del dólar en el mercado paralelo de la ciudad de Trujillo fue S/. 3,38, cotización mayor en 2,4 por ciento al registrado el pasado mes.

Con relación a octubre del 2004, la moneda nacional se ha depreciado en 2,1 por ciento.

**La Libertad: Tipo de Cambio Promedio de Venta -  
Mercado Paralelo**

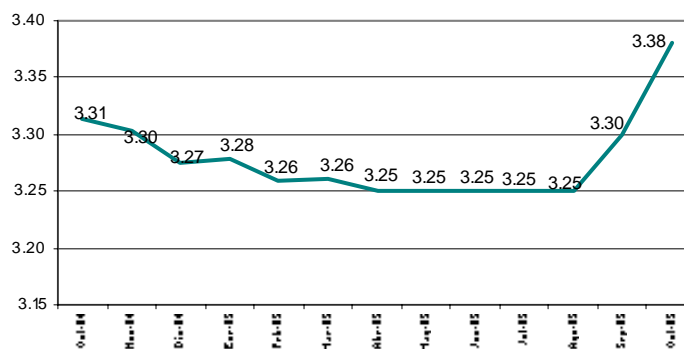

## II. PRODUCCIÓN

La actividad económica regional creció en octubre 12,6 por ciento, respecto a análogo mes del pasado año, debido al dinamismo que registró la minería (162,8 por ciento), el sector agropecuario (17,0 por ciento), la manufactura (8,6 por ciento), y la construcción (7,3 por ciento). Contrariamente, la pesca contrajo su producción en 94,1 por ciento.

En lo que va del año, de enero a octubre, la producción acumulada creció 5,8 por ciento, 2,3 puntos porcentuales por encima del alza que registró en el mismo lapso del pasado año. La expansión acumulada se sustenta en el crecimiento de los sectores minero (51,0 por ciento), construcción (9,7 por ciento), y agropecuario (6,8 por ciento). La pesca y manufactura, por el contrario, declinaron en 52,8 y 4,2 por ciento, respectivamente.

**La Libertad: Evolución del PBI 2005/2004**  
(Variación porcentual real)

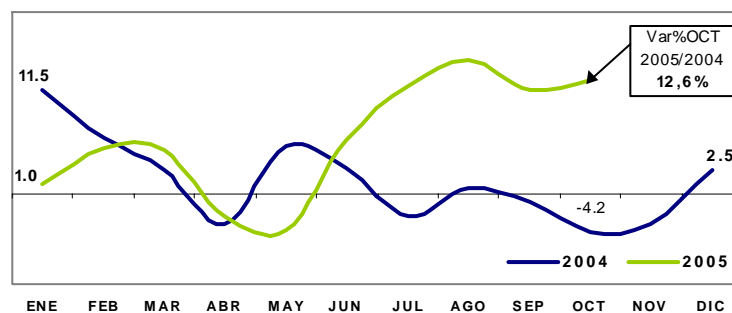

**PRODUCTO BRUTO INTERNO DE LA LIBERTAD**  
(variación real)

	2004		2005	
	OCT	ENE-OCT	OCT	ENE-OCT
<b>Agropecuario</b>	<b>-15.0</b>	<b>-3.0</b>	<b>17.0</b>	<b>6.8</b>
. Agrícola	-26.6	-4.3	19.9	5.8
. Pecuario	-1.0	-0.8	14.4	8.1
<b>Pesca</b>	<b>-69.6</b>	<b>15.2</b>	<b>-94.1</b>	<b>-52.8</b>
<b>Minería</b>	<b>4.0</b>	<b>6.5</b>	<b>162.8</b>	<b>51.0</b>
<b>Manufactura</b>	<b>-15.0</b>	<b>3.4</b>	<b>8.6</b>	<b>-4.2</b>
. Recursos. Primarios	-36.7	-6.4	4.6	-23.7
. Resto	12.0	12.0	11.5	10.3
<b>Construcción</b>	<b>13.4</b>	<b>7.0</b>	<b>7.3</b>	<b>9.7</b>
<b>GLOBAL</b>	<b>-4.2</b>	<b>3.3</b>	<b>12.6</b>	<b>5.8</b>

## 1. Producción Agropecuaria

La expansión **agropecuaria** en octubre se debió al comportamiento positivo registrado tanto en el subsector agrícola (19,9 por ciento) como pecuario (14,4 por ciento).

En la variación acumulada, de enero a octubre (6,8 por ciento), incidió también la mayor actividad de ambos subsectores; el pecuario creció 8,1 por ciento y el agrícola 5,8 por ciento.

**LA LIBERTAD: VALOR BRUTO DE PRODUCCION AGROPECUARIA**  
(Variación real 1/)

	OCTUBRE		ENE-OCT	
	2004	2005	2004	2005
Subsector Agrícola	-26,6	19,9	-4,3	5,8
Subsector Pecuario	-1,0	14,4	-0,8	8,1
<b>Sector Agropecuario</b>	<b>-15,0</b>	<b>17,0</b>	<b>-3,0</b>	<b>6,8</b>

1/ Con respecto al mismo período del año anterior.

**La Libertad: PBI Agropecuario 2005/2004**  
(Variación porcentual real)

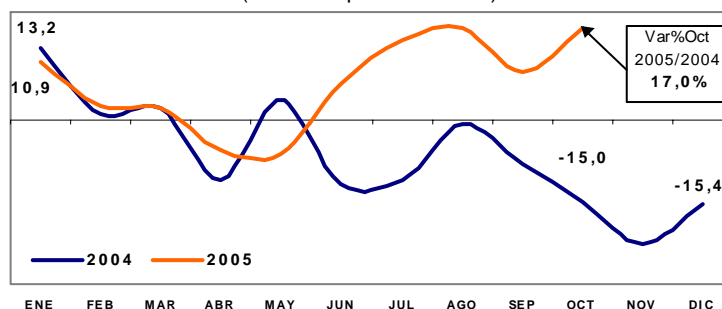

La expansión agrícola mensual se debió, principalmente, por el aumento de la producción de trigo (418,1 por ciento), pimiento piquillo (137,3 por ciento), maíz amarillo duro (66,1 por ciento), alcachofas (52,9 por ciento), caña de azúcar (20,6 por

ciento), y espárragos (9,4 por ciento). En todos los cultivos, a excepción de caña de azúcar, en donde incidió el rendimiento agrícola, que pasó de 106 Tm/ha. a 131,9 Tm/ha., la expansión se sustentó en la mayor superficie cosechada.

**LA LIBERTAD: PRODUCCIÓN DE PRINCIPALES PRODUCTOS AGRÍCOLAS 1/**  
(T.M.)

	OCTUBRE				ENERO- OCTUBRE			
	2004		2005		2004		2005	
	Cosechas (Has)	TM	Cosechas (Has)	TM	Cosechas (Has)	TM	Cosechas (Has)	TM
Caña de azúcar	2 242	237 911	2 174	286 832	21 420	2293 360	18 296	2250 698
Papa	752	11 619	476	8 350	16 957	258 572	18 035	316 296
Arroz	0	0	0	0	26 423	262 688	27 583	235 603
Espárrago	611	9 090	669	9 947	5 437	80 828	5 683	84 486
Maíz amarillo duro	2 250	16 732	3 504	27 786	17 205	117 834	19 513	140 001
Uva	139	3 271	137	3 227	1 638	38 490	1 608	37 785
Maíz amiláceo	10	12	25	36	13 266	15 398	15 237	22 064
Trigo	237	353	1 011	1 829	25 197	45 424	25 332	44 992
Cebada	341	498	644	1 147	23 966	43 391	24 822	46 976
Pimiento piquillo	46	708	60	1 680	1 124	17 815	1 080	27 476
Palto	88	1 129	91	1 171	1 506	19 403	1 530	19 712
Ají páprika	30	120	0	0	616	2 703	1 770	7 160
Alcachofa	269	4 799	411	7 340	1 071	19 114	1 070	19 097
Alfalfa	323	17 839	338	18 655	3 444	190 043	3 601	198 728

1/ Cifras preliminares.

FUENTE: Dirección Regional de Agricultura de La Libertad.

En el avance de la campaña agrícola 2005-2006, se sembraron en octubre 11,9 mil hectáreas, acumulando, en lo que va de la campaña, un total de 20,8 mil hectáreas, 17,6 por ciento menos de lo

sembrado en similar período de la anterior campaña.

El descenso se dio, principalmente, en las siembras de papa (-1 897 has), maíz

amiláceo (-1 446 has), arroz cáscara (-929 has), frijol grano seco (-306 has), ají pprika (-273 has), alcachofas (-78 has), pimiento piquillo (-38 has), y caña de azcar (-12 has).

De otro lado, aumentaron las siembras de cebada grano (633 has), esprrago (554 has), maz amarillo duro (413 has), entre otros.

LA LIBERTAD: SUPERFICIE SEMBRADA 1/  
(HAS)

CULTIVOS	OCTUBRE		CAMPAA AGRICOLA 2/	
	2004	2005	2004/2005	2005/2006
<b>CULTIVOS</b>	<b>15 838</b>	<b>11 870</b>	<b>24 868</b>	<b>19 873</b>
Arroz	963	619	2,161	1,233
Trigo	60	44	60	58
Maz amilceo	5411	3757	6,459	5,013
Frijol G.S.	403	86	608	303
Papa	5578	4167	10,104	8,207
Maz amarillo duro	991	942	2,112	2,525
Cebada	271	913	280	913
Alcachofa	13	3	85	7
Pimiento piquillo	20	28	126	88
Pprika	207	47	426	153
Otros	1921	1264	2,447	1,374
<b>CULTIVOS PERMANENTES</b>	<b>96</b>	<b>109</b>	<b>407</b>	<b>949</b>
Caña de azcar	95	91	155	143
Esprrago	0	16	250	804
Uva	2	2	2	2
<b>TOTAL</b>	<b>15 934</b>	<b>11 979</b>	<b>25 275</b>	<b>20 822</b>

1/ Cifras preliminares.  
2/ De agosto a octubre.

El reservorio de Gallito Ciego que brinda riego regulado al valle de Jequetepeque, dispuso en octubre 3,5 veces ms de agua respecto a igual mes del 2004,

lo que garantiza la campaa arrocera. El promedio diario del volumen disponible fue de 255,9 mmc, frente a 73,3 mmc de octubre del pasado ao.

Reservorio Gallito Ciego: Volumen Disponible de Agua 1/  
(Mill. m<sup>3</sup>)

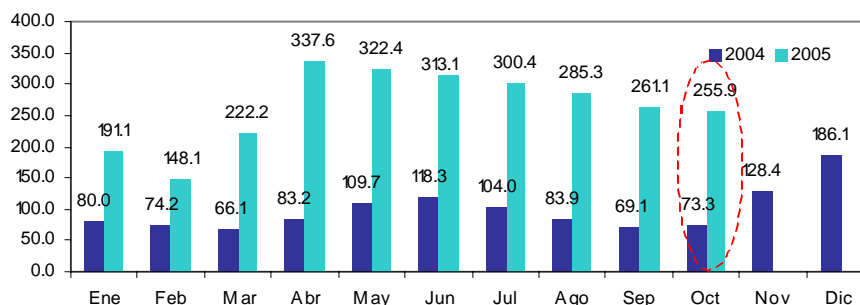

1/ Promedio diario del mes.  
Fuente: Direccin Regional de Agricultura.



Con respecto al **subsector pecuario**, la expansión mensual (14,4 por ciento) se dio en todas las especies, destacando, carne de ave (18,6 por ciento), huevos (7,0 por ciento), y leche (3,6 por ciento).

En el lapso acumulado, de enero a octubre, la producción pecuaria creció 8,1 por ciento, destacando la mayor producción de carne de ave (8,2 por ciento), leche (5,8 por ciento) y carne de ovino (5,1 por ciento).

**PRODUCCIÓN PECUARIA  
(T.M.)**

	OCTUBRE			ENE - OCT		
	2004	2005	Var %	2004	2005	Var %
Ave	8 648	10 260	18.6	85 176	92 172	8.2
Vacuno	448	453	1.1	4 346	4 394	1.1
Porcino	664	677	1.9	6 604	6 818	3.2
Ovino	146	151	3.8	1 406	1 477	5.1
Leche	6 501	6 733	3.6	62 560	66 164	5.8
Huevos	3 151	3 373	7.0	34 254	33 568	-2.0

1/ Cifras preliminares

FUENTE: Dirección Regional Agraria de La Libertad

**PARTICIPACIÓN VBP PECUARIO  
(ENE- OCT 2005)**

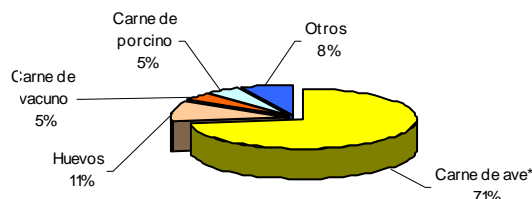

**2. Producción Pesquera**

El desembarque de pescado descendió 94,1 por ciento en octubre, debido a que la veda paralizó todo el mes la pesca industrial, a diferencia de octubre del 2004, en que la veda fue sólo de 24 días. Por su parte, la pesca para consumo

humano en fresco se expandió 74,5 por ciento, atenuando en alguna medida el descenso del sector, destacando la extracción de especies como perico (31,0 Tm.), lorna (16,0 Tm.) y tollo (14,0 Tm.).

**PRODUCCIÓN PESQUERA EN LA REGIÓN LA LIBERTAD 1/  
(T.M.B.)**

	OCTUBRE			ENE - OCT		
	2004	2005	Var.% 1/	2004	2005	Var.% 1/
<b>Consumo Humano Directo</b>	<b>83</b>	<b>144</b>	<b>74.5</b>	<b>799</b>	<b>1 815</b>	<b>127.1</b>
Desemb. Fresco	83	144	74.5	799	1 815	127.1
Desemb. Congelado	0	0	0	0	0	0
<b>Consumo Humano Indirecto</b>	<b>44 612</b>	<b>0</b>	<b>-100</b>	<b>947 381</b>	<b>420 057</b>	<b>-55.7</b>
Anchoveta	44 612	0	-100	947 381	420 057	-55.7
Otras Especies	0	0	0	0	0	0
<b>TOTAL</b>	<b>44 695</b>	<b>144</b>	<b>-94.1</b>	<b>948 180</b>	<b>421 872</b>	<b>-52.8</b>

1/ Cifras preliminares

2/ Variación en valores reales

FUENTE: Dirección Regional de Pesquería – La Libertad

De enero a octubre, la producción pesquera disminuyó 52,8 por ciento, con relación a similar período del 2004, siendo

determinante la menor pesca industrial (-55,7 por ciento), cuyo desembarque pasó de 947,4 mil a 420,1 mil Tm.

**La Libertad: PBI Pesquero 2005/2004**  
(Variación porcentual real)

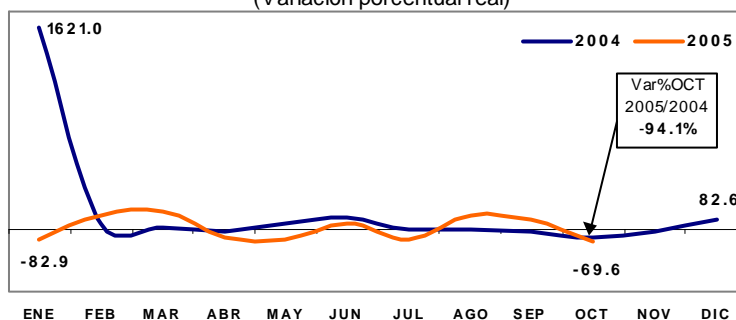

### 3. Producción Minera

La producción minera metálica sigue en alza por la mayor producción de oro, acrecentada por la puesta en marcha de la mina Alto Chicama, en julio del presente año. La expansión del sector fue de 162,8 por ciento, con relación a octubre del pasado año, al crecer oro 194,2 por ciento, que más que compensó la caída habida en los otros minerales.

En el lapso de enero a octubre, la producción minera acumuló una expansión de 51,0 por ciento, sustentada en la mayor producción de oro (61,3 por ciento) y cobre (14,7 por ciento). Contrariamente, el resto de minerales contrajeron su producción, plomo (-27,4 por ciento), zinc (-16,5 por ciento) y plata (-12,4 por ciento).

**La Libertad: PBI Minero 2005/2004**  
(Variación porcentual real)

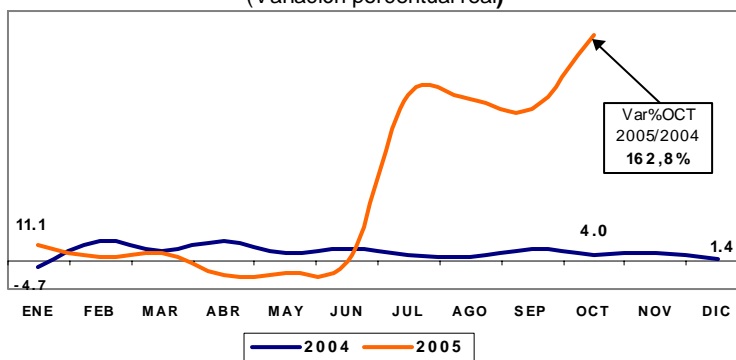

#### LA LIBERTAD: PRODUCCIÓN MINERA 1/

	OCTUBRE			ENE - OCT		
	2004	2005	Var %	2004	2005	Var%
<b>MINERIA METÁLICA</b>						
Molibdeno (T.M.F.)	-	-	-	-	-	-
Cobre (T.M.F.)	130	129	-0.8	1 203	1 380	14.7
Plomo (T.M.F.)	349	247	-29.2	3 662	2 658	-27.4
Zinc (T.M.F.)	1 073	818	-23.8	10 706	8 940	-16.5
Plata (KG. F.)	9 135	6 797	-25.6	85 529	74 887	-12.4
Oro (KG. F.)	1 521	4 473	194.2	15 414	24 867	61.3

1/ Cifras preliminares.  
FUENTE: DGM/DPM/Estadística Minera.

La producción de **oro** en octubre fue de 4 473 Kgs. finos, de los cuales el 64,0 por ciento proviene de la empresa Barrick Misquichilca (Alto Chicama).

el 1,7 por ciento del total nacional. La caída en octubre se debió, básicamente, a la menor producción de Minera Pan American Silver (-31,1 por ciento).

Por su parte, la producción de **plata** alcanzó los 6 797 Kgs. finos, representando

Participación en el VBP Minero (Ene-Oct 2005)

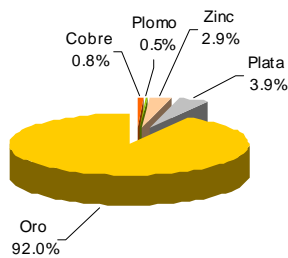

Producción de Oro por Empresas (Participación % - Ene-Oct 2005)

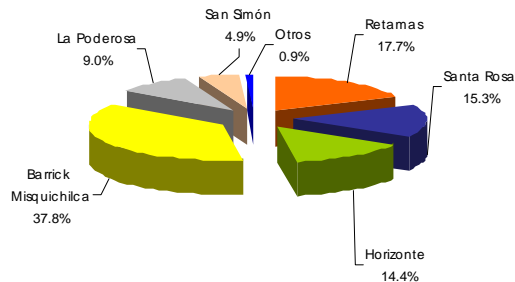

Con relación a los **precios internacionales de los metales**, los metales preciosos se vieron favorecidos por la mejora de sus cotizaciones. El precio promedio del oro en el mes de octubre fue US\$ 470,3 oz.tr., 11,7 por ciento por encima del precio alcanzado en octubre del 2004. En el caso de la plata, el precio promedio fue de US\$ 7,7 oz.tr. 7,7 por ciento más que su similar del pasado año.

del cobre (184,15 cUS\$/lb.) continua en ascenso, impulsada por la mayor demanda de China y la reducción de los inventarios en la Bolsa de Metales de Londres.

Con relación al zinc (67,5 cUS\$/lb.), la cotización promedio mensual registró un incremento de 39,7 por ciento, respecto a similar mes del año pasado.

Por su parte, en los metales básicos, la cotización promedio mensual

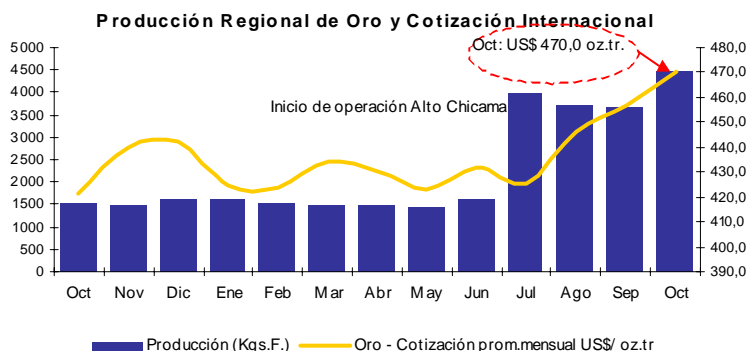

#### 4. Producción Manufacturera

En octubre, la producción manufacturera creció 8,6 por ciento, respecto al mes comparable del año anterior, debido al dinamismo mostrado por la industria no primaria como de la industria procesadora de recursos primarios, que en el mes se expandieron 11,5 por ciento y 4,6 por ciento, respectivamente.

Sin embargo, en el período de enero a octubre, la producción evidenció un retroceso de 4,2 por ciento, atribuido a la menor actividad de la industria primaria (-23,7 por ciento); en contraste, la industria no primaria se expandió 10,3 por ciento, atenuando una mayor caída del sector.

LA LIBERTAD: PBI SECTOR MANUFACTURA

	OCTUBRE		ENE-OCT	
	2004	2005	2004	2005
Recursos primarios	-36.7	4.6	-6.4	-23.7
Recursos no primarios	12.0	11.5	12.0	10.3
<b>Total Sector</b>	<b>15.0</b>	<b>8.6</b>	<b>3.4</b>	<b>-4.2</b>

La Libertad: PBI Manufacturero 2005/2004  
(Variación porcentual real)

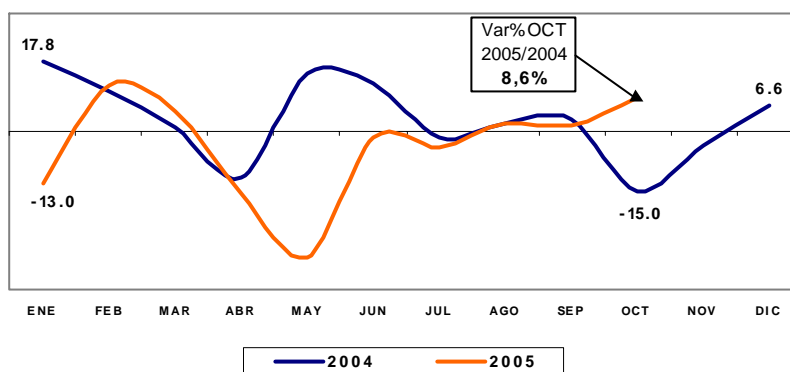

#### Subsector procesador de recursos primarios

La manufactura primaria viene recuperándose desde agosto pasado, luego de haber mostrado en los siete primeros meses del año un comportamiento recesivo. En octubre, la expansión fue de 4,6 por ciento, sustentada en el dinamismo de la industria de envasado de hortalizas (35,5 por ciento), particularmente, de alcachofa (103,5

por ciento) y pimienta piquillo (46,6 por ciento), así como por la mayor producción de azúcar (19,0 por ciento). Por su parte, la industria pesquera (harina y aceite), continuó paralizada por la veda impuesta a la anchoveta, su principal insumo.

#### Subsector resto de la industria

El resto de la industria continuó evolucionando positivamente, al crecer 11,5 por ciento, sustentado en los mayores niveles de producción de sus principales

ramas industriales como la fabricación de calzado (70,3 por ciento), chocolate (28,0 por ciento), alimentos para animales (17,3 por ciento), cerveza (15,7 por ciento),

gaseosas (14,9 por ciento), cemento (14,1 por ciento), prod. de molinería y panadería (9,5 por ciento), productos cárnicos (9,0 por ciento), plásticos (6,3 por ciento), tableros aglomerados (3,8 por ciento) e hilados de algodón (2,2 por ciento).

Contrariamente, disminuyó la producción de material de transporte (-73,3 por ciento), química industrial (-34,6 por ciento), cuero (-31,7 por ciento) y jugos de fruta (0,5 por ciento).

**LA LIBERTAD: PRODUCCIÓN MANUFACTURERA DE PRINCIPALES PRODUCTOS**

DESCRIPCIONES	UNIDAD DE MEDIDA	OCTUBRE			ENE – OCT 1/		
		2004	2005	Var.%2/	2004	2005	Var.%2/
<b>PRODUCTOS ALIMENTICIOS</b>							
Azúcar	Tm.	27 520	32 754	19.0	244 970	250 665	2.3
Harina de trigo	Tm.	7 854	8 510	7.3	79 888	81 770	2.1
Conservas de espárrago	Tm.	2 528	2 440	-3.4	18 346	15 874	-13.5
Conservas de pimienta	Tm.	426	624	46.6	9 712	7 778	-19.9
Conservas de alcachofa	Tm.	1 379	2 806	103.5	5 813	8 297	42.7
Productos de carne	Tm.	335	361	9.0	3 434	3 598	5.7
Chocolates	Kg.	11 318	14 483	28.0	35 198	38 273	8.7
Galletas	Tm.	1 385	1 513	11.6	13 167	14 711	18.0
Alimentos para animales	Tm.	38 668	41 996	17.3	379 733	415 349	11.5
<b>INDUSTRIA DE BEBIDAS</b>							
Gaseosas	Miles Lts.	6 007	6 973	14.9	55 980	72 881	28.3
Cerveza	Miles Lts	4 407	5 100	15.7	43 739	50 410	15.2
Jugos de frutas	Miles Lts	69	68	-0.5	428	76	64.8
<b>INDUSTRIA PESQUERA</b>							
Harina de pescado	Tm.	10 733	0	-100.0	211 015	66 416	-68.5
Aceite de pescado	Tm.	2 348	0	-100.0	36 087	6 998	-80.6
<b>INDUSTRIA TEXTIL</b>							
Hilados de algodón	Tm.	214	225	2.2	2 069	2 148	1.6
<b>INDUSTRIA DEL PAPEL</b>							
Papel y Cartón	Tm.	0	0	0.0	17 988	15 268	-14.8
<b>INDUSTRIA DE LA MADERA</b>							
Tableros aglomerados	Tm.	1 588	1 648	3.8	15 126	16 149	6.8
<b>INDUSTRIA DE PLASTICO</b>							
Sacos de polipropileno	Miles unidades	4 411	4 759	6.3	39 967	46 711	16.6
<b>INDUSTRIAS DE MINERALES NO MÉTÁLICOS</b>							
Cemento portland	Tm.	68 056	77 643	14.1	633 466	673 088	6.3
<b>PRODUCTOS QUÍMICOS DIVERSOS</b>							
Alcohol	Miles Lts	1 561	1 021	-34.6	14 507	14 041	-3.2
<b>MATERIAL DE TRANSPORTE</b>							
Carrocerías	Unidades	3	1	-73.3	54	17	-67.5

1/ Cifras preliminares

2/ Variación en valores reales

FUENTE: Empresas Industriales

## 5. Construcción

En octubre, la construcción creció 7,3 por ciento, respecto a similar mes del pasado año, debido al mayor gasto privado, destacando el dinamismo en construcción de conjuntos habitacionales, asociado al programa Mi Vivienda.

Análogamente, en el período acumulado, de enero a octubre, la actividad constructora registró una expansión de 9,7 por ciento, que se refleja en el mayor consumo local de cemento, que pasó de 203,4 mil a 210,9 mil Tm.

### LA LIBERTAD: INDICADORES DEL SECTOR CONSTRUCCIÓN

	OCTUBRE			ENE-OCT		
	2004	2005	Var (%)	2004	2005	Var (%)
Despacho de cemento (T.m.)	20 350	24 877	22.2	203 422	210 856	3.7
Venta de concreto (m3)	5 722	1 303	-77.2	23 716	34 090	43.7

### La Libertad: PBI Construcción 2005/2004

(Variación porcentual real)

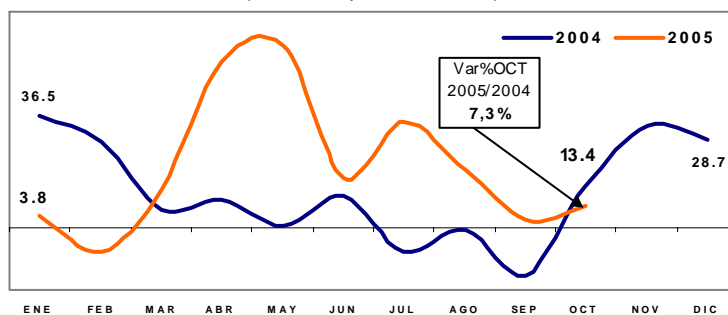

## 6. Comercio

Con la finalidad de evaluar el comportamiento del sector, se aplicaron encuestas, en octubre, a 50 establecimientos comerciales, de los cuales el 58,0 por ciento de los encuestados reportó que sus ventas, por efecto de demanda, registraron una alza respecto al mes previo (septiembre), principalmente, en los rubros de grandes almacenes, alimentos y otros bienes de consumo final, muebles, llantas, cueros y suelas, aparatos electrodomésticos, productos farmacéuticos, artículos de construcción y ferretería, y productos químicos. Por su parte, el 30,0 por ciento de los encuestados, respondió que sus transacciones decayeron, principalmente, librería y papelería, vidrierías y materiales eléctricos; mientras que para el 12,0 por ciento restante las ventas permanecieron estables.

Comparando las ventas de octubre, con las de igual mes del 2004, el 68,0 por ciento de los establecimientos comerciales mencionaron que sus ventas aumentaron, principalmente, en las ramas de alimentos y otros bienes de consumo (28,0 por ciento), grandes almacenes (24,0 por ciento), muebles (24,0 por ciento), productos químicos (17,0 por ciento), vidrierías (15,0 por ciento), maquinaria y equipo (13,0 por ciento), librería y papelería (13,0 por ciento), aparatos electrodomésticos (11,0 por ciento), cueros y suelas (11,0 por ciento), materiales eléctricos (10,0 por ciento). Por su parte, el 22,0 por ciento de las empresas manifestó que sus ventas declinaron, siendo notorio en el rubro de productos farmacéuticos (38,0 por ciento), artículos de construcción y ferretería (13,0 por ciento), confecciones y telas (10,0 por ciento); en tanto que para el resto de establecimientos (10,0 por ciento), sus transacciones mantuvieron su nivel.

**ENCUESTA DE VENTAS A EMPRESAS COMERCIALES DE LA LIBERTAD: OCTUBRE 2005**  
(En porcentaje respecto al total de empresas)

	VENTAS						TOTAL DE EMPRESAS
	OCT 05 / SEP 05			OCT 05 / OCT04			
	+	-	=	+	-	=	
<b>VENTAS MINORISTAS</b>	<b>55</b>	<b>32</b>	<b>13</b>	<b>68</b>	<b>20</b>	<b>12</b>	<b>44</b>
Grandes Almacenes	100	0	0	100	0	0	4
Librería y Papelería.	0	100	0	67	0	33	3
Confecciones y telas	40	20	40	40	60	0	5
Calzado	50	50	0	15	0	0	2
Productos Farmacéuticos	67	33	0	33	67	0	3
Muebles	100	0	0	100	0	0	4
Aparatos Electrodomésticos	75	0	25	75	0	25	4
Autom. Acceso. Y Repuestos	20	40	40	40	0	60	5
Llantas	100	0	0	50	50	0	2
Art. De construcción y Ferrería	67	33	0	33	67	0	3
Vidriería	0	100	0	100	0	0	2
Maquinaria y Equipo	33	33	34	67	33	0	3
Materiales eléctricos	0	100	0	100	0	0	2
Cueros y suelas	100	0	0	100	0	0	2
<b>VENTAS MAYORISTAS</b>	<b>83</b>	<b>17</b>	<b>0</b>	<b>67</b>	<b>33</b>	<b>0</b>	<b>6</b>
Productos Químicos	67	33	0	67	33	0	3
Alimentos y otros bienes de cons.final	100	0	0	67	33	0	3
<b>TOTAL</b>	<b>58</b>	<b>30</b>	<b>12</b>	<b>68</b>	<b>22</b>	<b>10</b>	<b>50</b>

FUENTE: Empresas Comerciales

## 7. Perspectivas

### 7.1 Perspectivas de producción manufacturera

Se consultaron a 21 principales empresas industriales sobre las perspectivas de producción para el mes de diciembre, respecto a igual mes del 2004, respondiendo la mayoría de los encuestados (71,0 por ciento) que proyectan aumentar su producción, destacando los rubros de material de transporte (50,0 por ciento), alimentos (16,0 por ciento), bebidas (12,0 por ciento),

plásticos (6,0 por ciento) y calzado (5,0 por ciento).

Por su parte, el 19,0 por ciento de las empresas estiman una baja, siendo notoria en las ramas de cuero (13,0 por ciento), papel y cartón (10,0 por ciento); mientras que el resto de industrias (10,0 por ciento) esperan mantener sus niveles de producción.

**EXPECTATIVAS DE PRODUCCIÓN**  
(En porcentaje respecto al total de empresas)

	NOV05/NOV04			TOTAL
	+	-	=	EMPRESAS
Alimentos	75	0	25	8
Bebidas	100	0	0	3
Textil	50	50	0	2
Cuero	33	67	0	3
Calzado	100	0	0	2
Papel	0	100	0	1
Plásticos	100	0	0	1
Material de Transporte	100	0	0	1
<b>TOTAL</b>	<b>71</b>	<b>19</b>	<b>10</b>	<b>21</b>

FUENTE: Empresas Industriales

## 7.2. Perspectivas de ventas comerciales

De los 50 establecimientos comerciales encuestados sobre las perspectivas de ventas para diciembre, con relación a similar mes del 2004, el 64,0 por ciento reportó que esperan que sus ventas mejoren, particularmente en las ramas de aparatos electrodomésticos (20,0 por ciento), cueros y suelas (20,0 por ciento), alimentos (20,0 por ciento), productos químicos (18,0 por ciento), materiales

eléctricos (12,0 por ciento), grandes almacenes (11,0 por ciento), maquinaria y equipo (10,0 por ciento), artículos de construcción y ferretería (8,0 por ciento) y confecciones y telas (5,0 por ciento). Por su parte, el 20,0 por ciento prevén que sus transacciones comerciales se mantendrán estables; en tanto que el resto de establecimientos (16,0 por ciento) estiman una disminución de sus ventas.

**EXPECTATIVAS DE VENTAS**  
(En porcentaje respecto al total de empresas)

	DIC 05/DIC 04			TOTAL
	+	-	=	EMPRESAS
<b>MINORISTAS</b>	<b>64</b>	<b>16</b>	<b>20</b>	<b>44</b>
Grande almacenes	100	0	0	4
Librería y papelería	67	0	33	3
Confecciones y telas	40	40	0	5
Calzado	13	0	20	2
Productos farmacéuticos	33	33	34	3
Muebles	50	0	50	4
Aparatos electrodomésticos	100	0	0	4
Autom, acces. y repuest	40	0	60	5
Llantas	50	50	0	2
Art. de construc. Y ferret	67	33	0	3
Vidrierías	0	100	0	2
Maquinaria y equipo	67	0	33	3
Materiales eléctricos	100	0	0	2
Cueros y suelas	100	0	0	2
<b>VENTAS MAYORISTAS</b>	<b>67</b>	<b>17</b>	<b>16</b>	<b>6</b>
Productos químicos	67	0	33	3
Alimentos y otros bienes de consumo final	67	33	0	3
<b>TOTAL</b>	<b>64</b>	<b>16</b>	<b>20</b>	<b>50</b>

FUENTE: Empresas Comerciales



## 8. Aspectos Laborales

El empleo en la ciudad de Trujillo aumentó 5,2 por ciento en octubre, respecto al mismo mes del año previo, sustentado en la mayor demanda habida en los sectores de servicios (11,1 por ciento) y extractivo (9,0 por ciento). En el primer caso, el aumento se dio en los servicios de

enseñanza y servicios financieros; mientras que en el segundo caso, en el sector agropecuario, por la mayor cosecha de espárragos, alcachofa y caña de azúcar, secundado por la mayor producción avícola.

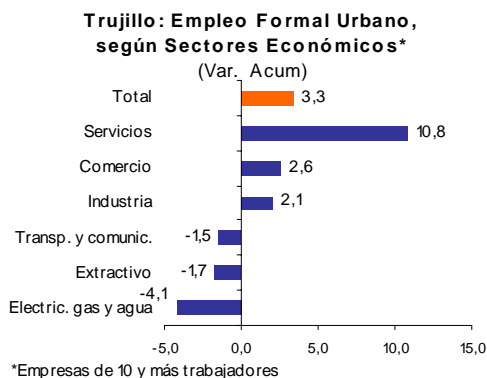
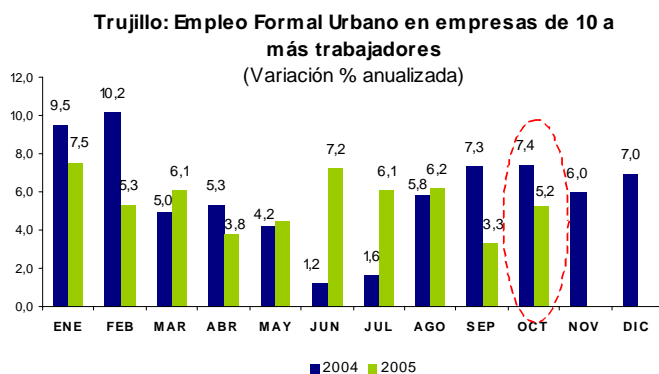

En comparación al mes anterior, el empleo aumentó 3,2 por ciento, sustentado en el crecimiento de los sectores servicios (11,1 por ciento) y extractivo (4,3 por ciento).

En lo que va del año, el empleo creció 3,3 por ciento, como consecuencia de incremento de la demanda laboral en los sectores servicios (10,8 por ciento), comercio (2,6 por ciento) e industria (2,1 por ciento).

### CIUDAD DE TRUJILLO: DISTRIBUCIÓN Y VARIACIÓN DEL EMPLEO SEGÚN SECTORES ECONÓMICOS, OCTUBRE 2005

Sectores Económicos	Distribución porcentual al mes de Mayo 2005 1/	Variación mensual (%) 2/	Variación anual 3/	Variación Acum 4/
Extractivo	24,4	4,3	9,0	-1,7
Industria	20,8	0,3	-2,7	2,1
Electricidad, Gas y Agua	2,7	-1,1	-4,1	-4,1
Comercio	10,2	-0,1	5,9	2,6
Transporte y Comunic.	9,8	-0,5	1,4	-1,5
Servicios	32,1	11,1	11,1	10,8
<b>Total</b>	<b>100</b>	<b>4,3</b>	<b>5,2</b>	<b>3,3</b>
<b>Total absoluto</b>	<b>26 576</b>			

1/ Última actualización del marco muestral, la cual se actualiza anualmente.

2/ Variación del empleo del mes de octubre respecto al mes de setiembre.

3/ Variación anual del mes de octubre respecto al mismo mes del año anterior.

4/ De octubre 2005, con relación a Diciembre del 2004.

FUENTE: MTPE-DNPEFP. Encuesta Nacional de Variación Mensual del Empleo en empresas de 10 y más Trabajadores de todos los sectores económicos excepto construcción.

En cuanto a conflictos laborales, no se registraron en octubre huelgas en empresas con régimen laboral privado. En lo que va del año, de enero a octubre, se

registraron 3 huelgas, que involucraron a 448 trabajadores, implicando una pérdida total de 11 408 horas hombre.

HUELGAS, TRABAJADORES COMPRENDIDOS Y HORAS HOMBRE PERDIDAS EN EL SECTOR PRIVADO  
(Información Mensual)

2005	Huelgas	Trabajadores Comprendidos	Horas hombres perdidas
Enero	0	0	0
Febrero	1	42	336
Marzo	0	0	0
Abril	1	31	744
Mayo	1	242	3 072
Junio(**)	0	108	6 856
Julio	0	25	400
Agosto	0	0	0
Setiembre	0	0	0
Octubre	0	0	0
<b>Acum. a Octubre</b>	<b>3</b>	<b>448</b>	<b>11 408</b>

(\*\*) La huelga de ESSALUD (Asociación Médica y Sindicato de Tecnólogos Médicos)

### III. SECTOR EXTERNO

#### 1. Exportaciones

Las exportaciones de La Libertad, realizadas por diferentes puntos de embarque del país, totalizaron en octubre US\$ 66,4 millones, 90,8 por ciento por encima de lo efectuado en octubre de 2004. Las exportaciones tradicionales aumentaron 140,0 por ciento, en tanto que las no tradicionales 40,4 por ciento.

La expansión en el rubro tradicional, se debió, básicamente, por la exportación de oro, cuyo valor creció 152,7 por ciento, tanto por el mayor volumen embarcado, como por el alza de su cotización en el mercado internacional.

En el rubro no tradicional, destaca la mayor exportación de calzado de seguridad y otros (174,1 por ciento), alcachofas en conserva (114,7 por ciento), espárragos congelados (78,3 por ciento) y espárragos frescos (44,8 por ciento).

En el lapso acumulado, de enero a octubre, las exportaciones acumularon un valor de US\$ 529,8 millones, 34,2 por ciento por encima del mismo período de 2004, tanto por la mayor exportación de productos tradicionales (39,1 por ciento) como no tradicionales (24,2 por ciento).

La Libertad: Evolución de las Exportaciones Tradicionales y No Tradicionales  
( En Millones de US\$)

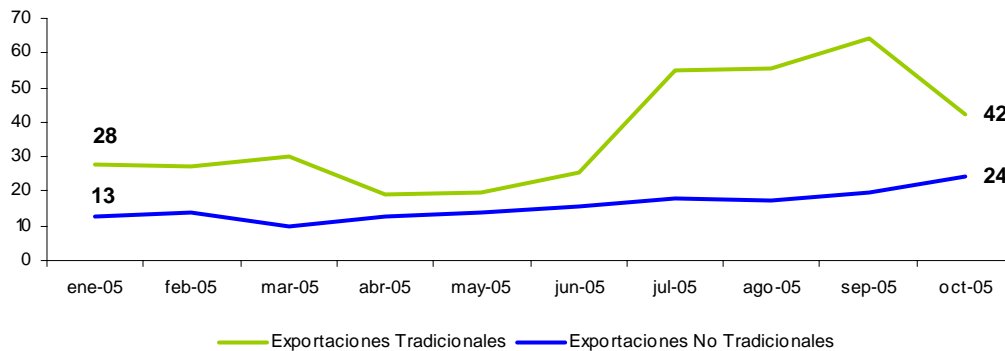

**LA LIBERTAD: ESTRUCTURA PORCENTUAL DE LAS EXPORTACIONES ( ENE - OCT 2005)**

**No Tradicionales**

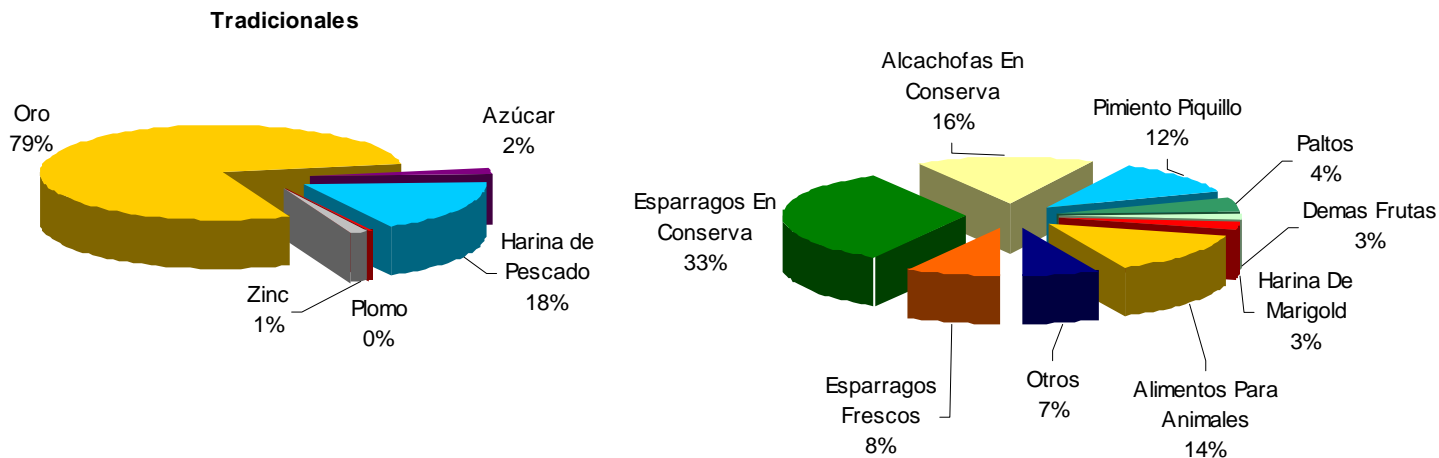

**LA LIBERTAD: EXPORTACIONES POR PRODUCTOS  
(EN MILES DE US\$)**

	OCTUBRE			ENE-OCT		
	2004	2005	Var %	2004	2005	Var %
<b>Exportaciones Tradicionales</b>	<b>17 595</b>	<b>42 229</b>	<b>140,0</b>	<b>263 712</b>	<b>366 948</b>	<b>39,1</b>
Azúcar	0	0	--	3 245	6 165	90,0
Harina de Pescado	1 383	1 254	-9,3	84 682	66 300	-21,7
Plomo	0	0	--	4 975	1 453	-70,8
Zinc	0	0	--	3 664	5 279	44,1
Oro	16 212	40 976	152,7	167 146	287 752	72,2
<b>Exportaciones No Tradicionales</b>	<b>17 184</b>	<b>24 132</b>	<b>40,4</b>	<b>131 134</b>	<b>162 891</b>	<b>24,2</b>
Esparragos Frescos	938	1 358	44,8	7 116	13 628	91,5
Esparragos En Conserva	6 795	7 257	6,8	54 167	54 455	0,5
Esparragos Congelados	199	355	78,3	1 817	2 057	13,2
Alcachofas En Conserva	4 288	9 206	114,7	12 514	25 667	105,1
Pimiento Piquillo	2 188	2 021	-7,6	20 798	19 345	-7,0
Paprika	0	0	--	0	1 114	--
Papayas	64	2	-96,9	268	243	-9,3
Paltos	0	0	--	7 316	7 094	-3,0
Demas Frutas	198	97	-51,0	1 386	4 151	199,5
Hilados De Algodón	403	414	2,8	4 316	4 204	-2,6
Harina De Marigold	0	469	--	192	4 416	2.200,1
Alimentos Para Animales	1 896	2 608	37,6	15 030	22 621	50,5
Papel Y Carton	0	3	--	1 918	49	-97,5
Calzados, De Seguridad Y Otros	40	110	174,1	782	1 071	37,0
Cueros Y Pieles	150	88	-41,4	1 285	1 371	6,7
Otros	25	145	481,4	2 229	1 405	-36,9
<b>Total</b>	<b>34 779</b>	<b>66 362</b>	<b>90,8</b>	<b>394 846</b>	<b>529 839</b>	<b>34,2</b>

Fuente: Superintendencia Nacional de Administración Tributaria - SUNAT  
Elaboración: Estudios Económicos Banco Central de Reserva del Perú – Sucursal Trujillo

En cuanto al destino de las exportaciones por países, el 90,3 por ciento de éstas se concentraron en ocho países; en primer lugar Suiza, que adquirió el 45,9 por ciento del total, principalmente oro; le

siguen en orden China (10,8 por ciento), España (10,7 por ciento); Estados Unidos (7,8 por ciento); Canadá (7,3 por ciento); Francia (3,8 por ciento); Colombia (2,3 por ciento) y Suecia (1,6 por ciento).

**LA LIBERTAD: PRINCIPALES PAÍSES DESTINO Y PRINCIPAL PRODUCTO EXPORTADO (ENE - OCT 2005)**

País	% del Total	Principal Producto
Suiza	45,9	Oro en Bruto
China	10,8	Harina de Pescado
España	10,7	Espárragos en Conseva
Estados Unidos	7,8	Alcachofa en Conserva
Canadá	7,3	Oro en Bruto
Francia	3,8	Espárragos en Conseva
Colombia	2,3	Alimento para Animales
Suecia	1,6	Oro en Bruto
Otros Países	9,7	Otros Productos
<b>Total</b>	<b>100,0</b>	

Según bloques económicos, en el lapso de enero a octubre, el Resto de Europa adquirió el 46,5 por ciento del total, la Unión Europea el 19,9 por ciento, NAFTA - TLCAN el 16,0 por ciento, la

APEC, sin considerar Estados Unidos, Canadá y México, el 11,7 por ciento; CAN el 3,4 por ciento; MERCOSUR el 1,2 por ciento y Otros 1,3 por ciento.

**LA LIBERTAD: EXPORTACIONES POR BLOQUE ECONÓMICO DESTINO (Valor FOB en miles de US\$)**

BLOQUE ECONOMICO	OCTUBRE			ENE-OCT			% Part. Ene - Oct 2005
	2004	2005	Var %	2004	2005	Var %	
NAFTA-TLCAN	12 944	11 107	-14,2	101 073	84 598	-16,3	16,0
CAN	1 552	2 039	31,4	12 193	18 243	49,6	3,4
Unión Europea	10 326	13 216	28,0	150 012	105 471	-29,7	19,9
APEC 1/	1 813	311	-82,8	55 411	62 100	12,1	11,7
MERCOSUR	21	70	231,6	5 513	6 177	12,0	1,2
Resto de Europa	7 662	38 688	404,9	64 839	246 187	279,7	46,5
Otros	461	931	101,9	5 811	7 062	21,5	1,3
<b>Total</b>	<b>34 779</b>	<b>66 362</b>	<b>90,8</b>	<b>394 852</b>	<b>529 839</b>	<b>34,2</b>	<b>100,0</b>

1/ Sin considerar Canadá, Estados Unidos y México por estar incluidos en NAFTA.  
 Fuente: Superintendencia Nacional de Administración Tributaria - SUNAT  
 Elaboración: Estudios Económicos Banco Central de Reserva del Perú – Suc. Trujillo

**La Libertad: Exportaciones por Bloque Economico Destino (Ene - Oct 2005)**

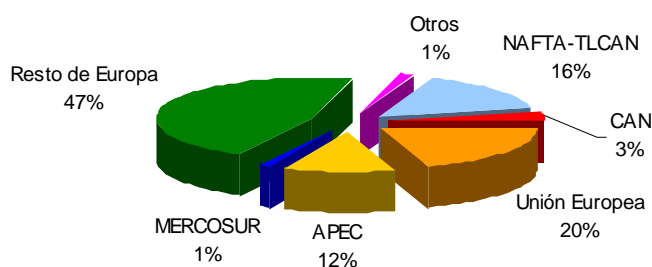

**PRINCIPALES SOCIOS COMERCIALES OCTUBRE 2005**  
(Valor FOB En Miles de Dólares)

BLOQUE ECONOMICO	OCTUBRE			ENE-OCT		
	2004	2005	Var %	2004	2005	Var %
<b>AMERICA</b>	<b>14 978</b>	<b>14 057</b>	<b>-6,1</b>	<b>124 590</b>	<b>116 047</b>	<b>-6,9</b>
<b>TLCAN</b>	<b>12 944</b>	<b>11 107</b>	<b>-14,2</b>	<b>101 073</b>	<b>84 598</b>	<b>-16,3</b>
Canadá	1 246	2 827	126,9	6 235	38 503	517,5
Estados Unidos	11 655	7 755	-33,5	94 463	41 469	-56,1
México	43	524	1117,8	375	4 626	1133,7
<b>CAN</b>	<b>1 552</b>	<b>2 039</b>	<b>31,4</b>	<b>12 193</b>	<b>18 243</b>	<b>49,6</b>
Bolivia	9	28	212,5	121	176	45,5
Colombia	1 226	1 177	-4,0	8 019	12 154	51,6
Ecuador	173	814	370,7	2 573	5 371	108,7
Venezuela	144	20	-86,0	1 480	543	-63,3
<b>MERCOSUR</b>	<b>21</b>	<b>70</b>	<b>231,6</b>	<b>5 513</b>	<b>6 177</b>	<b>12,0</b>
Argentina	21	21	0,9	128	219	71,1
Brasil	0	48	--	5 311	5 931	11,7
Resto MERCOSUR	0	0	--	74	27	-63,5
<b>Chile</b>	<b>27</b>	<b>33</b>	<b>21,5</b>	<b>1 501</b>	<b>736</b>	<b>-51,0</b>
<b>Mdo. Común de Centro América</b>	<b>434</b>	<b>784</b>	<b>80,7</b>	<b>4 162</b>	<b>6 191</b>	<b>48,8</b>
<b>CARICOM</b>	<b>0</b>	<b>0</b>	<b>--</b>	<b>87</b>	<b>33</b>	<b>-61,6</b>
<b>Resto de América</b>	<b>0</b>	<b>25</b>	<b>--</b>	<b>61</b>	<b>68</b>	<b>11,6</b>
<b>EUROPA</b>	<b>17 988</b>	<b>51 904</b>	<b>188,5</b>	<b>214 851</b>	<b>351 658</b>	<b>63,7</b>
<b>UNION EUROPEA</b>	<b>10 326</b>	<b>13 216</b>	<b>28,0</b>	<b>150 012</b>	<b>105 471</b>	<b>-29,7</b>
Alemania	596	1 358	127,8	14 332	8 201	-42,8
Bélgica - Luxemburgo	277	285	2,8	1 467	1 965	33,9
Dinamarca	108	138	27,7	598	1 224	104,8
España	7 282	8 493	16,6	61 585	56 892	-7,6
Francia	1 416	2 215	56,4	25 707	19 999	-22,2
Grecia	0	0	--	0	1 702	--
Italia	0	3	--	3 896	372	-90,5
Países Bajos	144	596	313,8	3 272	5 015	53,3
Portugal	0	0	--	136	116	-14,4
Reino Unido	490	71	-85,6	38 168	1 480	-96,1
Suecia	13	58	345,8	851	8 504	899,3
Resto Unión Europea	0	0	--	0	0	--
<b>Otros Países</b>	<b>7 662</b>	<b>38 688</b>	<b>404,9</b>	<b>64 839</b>	<b>246 187</b>	<b>279,7</b>
Suiza	7 650	38 497	403,2	61 277	243 325	297,1
Resto de Europa	12	192	1496,5	3 562	2 862	-19,6
<b>Asia</b>	<b>1 491</b>	<b>234</b>	<b>-84,3</b>	<b>53 788</b>	<b>59 136</b>	<b>9,9</b>
China	1 383	0	-100,0	47 548	57 390	20,7
Corea del Sur	0	0	--	66	0	-100,0
Hong Kong	0	0	--	51	216	324,2
Japón	2	2	-3,3	493	88	-82,2
Taiwan	0	0	--	0	247	--
Resto de Asia	106	232	119,1	5 630	1 194	-78,8
<b>AFRICA</b>	<b>0</b>	<b>54</b>	<b>--</b>	<b>0</b>	<b>54</b>	<b>--</b>
<b>OCEANIA</b>	<b>322</b>	<b>112</b>	<b>-65,2</b>	<b>1 623</b>	<b>2 944</b>	<b>81,4</b>
<b>RESTO DE MUNDO</b>	<b>0</b>	<b>0</b>	<b>--</b>	<b>0</b>	<b>0</b>	<b>--</b>
<b>TOTAL</b>	<b>34 779</b>	<b>66 362</b>	<b>90,8</b>	<b>394 852</b>	<b>529 839</b>	<b>34,2</b>

FUENTE: Superintendencia Nacional de Administración Tributaria - SUNAT  
Elaboración: Estudios Económicos Banco Central de Reserva del Perú – Sucursal Trujillo

## 2. Importaciones

Las importaciones realizadas por el puerto de Salaverry, totalizaron en octubre US\$ 12,7 millones, 40,5 por ciento más de lo importado en similar mes del 2004, principalmente, por la mayor compra de bienes de capital (647,2 por ciento), e insumos (35,6), éstos últimos con destino al

sector agropecuario (61,3 por ciento) y sector industrial (2,0 por ciento).

En el período acumulado, de enero a octubre, las importaciones totalizaron US\$ 115,2 millones, 18,0 por ciento por encima del valor importado en el mismo período del 2004.

### IMPORTACIONES POR EL PUERTO DE SALAVERRY (Valor FOB en miles de U.S.\$)

	OCTUBRE			ENE-OCT		
	2004	2005	Var %	2004	2005	Var %
<b>I. Bienes Consumo</b>	<b>0</b>	<b>23</b>		<b>0</b>	<b>23</b>	
<b>II. Insumos</b>	<b>8 946</b>	<b>12 134</b>	<b>35,6</b>	<b>91 929</b>	<b>111 238</b>	<b>21,0</b>
Combust. Lubric. y Conexos	0	0		0	0	
Agropecuarios	5 071	8 182	61,3	55 422	63 599	14,8
Industriales	3 875	3 952	2,0	36 507	47 639	30,5
Otros	0	0		0	0	
<b>III. Bienes Capital</b>	<b>67</b>	<b>501</b>	<b>647,2</b>	<b>5 677</b>	<b>3 919</b>	<b>-31,0</b>
<b>IV. Otros Bienes</b>	<b>0</b>	<b>7</b>		<b>0</b>	<b>7</b>	
<b>TOTAL</b>	<b>9 013</b>	<b>12 664</b>	<b>40,5</b>	<b>97 606</b>	<b>115 187</b>	<b>18,0</b>

FUENTE: Elaborado con información de SUNAT-ADUANAS  
Elaboración: Sección de Estudios Económicos, BCRP - Trujillo

## IV. FINANZAS PÚBLICAS

### 1. Gobierno Central

En octubre, los ingresos del Gobierno Central totalizaron S/. 37,6 millones, 0,6 por ciento menos, en términos reales, respecto al similar mes del 2004. En el lapso acumulado, de enero a octubre, la recaudación fue de S/. 420,8 millones, 7,4 por ciento por encima de lo captado en igual periodo del pasado año.

La menor recaudación mensual se sustenta en el Impuesto a la Importación e IGV que disminuyeron en 20,9 y 3,8 por ciento, respectivamente. Por su parte, el Impuesto a la Renta aumentó 2,3 por ciento, principalmente, por la mayor recaudación proveniente de las personas naturales (21,1 por ciento).

**INGRESOS CORRIENTES DEL GOBIERNO CENTRAL EN LA LIBERTAD**  
(En miles de nuevos soles)

	OCTUBRE			ENE-OCT		
	2004	2005	Var % 1/	2004	2005	Var % 1/
<b>I.INGRESOS TRIBUTARIOS</b>	<b>36 669</b>	<b>37 108</b>	<b>-0.1</b>	<b>379 703</b>	<b>414 764</b>	<b>7.4</b>
1.Impuestos a la Renta	10 830	11 219	2.3	121 853	128 039	3.3
- Personas Naturales	2 940	3 607	21.1	34 101	37 578	8.4
- Personas Jurídicas	7 639	7 475	-3.4	69 389	71 223	0.9
- Regularización	250	137	-46.0	18 363	19 238	3.0
2. Impuesto a la Importación	2 796	2 241	-20.9	20 969	26 737	25.4
3.Impuestos a la Prod. y Cons.	20 569	20 273	-2.7	211 699	229 390	6.6
I.G.V.	19 496	19 003	-3.8	200 906	217 378	6.4
- Operaciones Internas	13 027	11 625	-11.9	131 405	136 873	2.4
- Operaciones Externas	6 470	7 377	12.6	69 501	80 504	13.9
I.S.C.	1 073	1 271	17.0	10 793	12 012	9.5
4.Otros	2 474	3 374	34.6	25 182	30 598	19.5
<b>II.INGRESOS NO TRIBUTARIO</b>	<b>671</b>	<b>478</b>	<b>-29.6</b>	<b>5 827</b>	<b>6 084</b>	<b>2.7</b>
<b>TOTAL</b>	<b>37 340</b>	<b>37 586</b>	<b>-0.6</b>	<b>385 530</b>	<b>420 848</b>	<b>7.4</b>

1/ En términos reales

2/ Incluye ISC por operaciones externas

FUENTE: Superintendencia Nacional de Administración Tributaria – SUNAT

Elaboración: Estudios Económicos, Banco Centra de Reserva del Perú – Sucursal Trujillo

La Libertad: Impuesto a la Renta  
(En miles de Nuevos Soles)

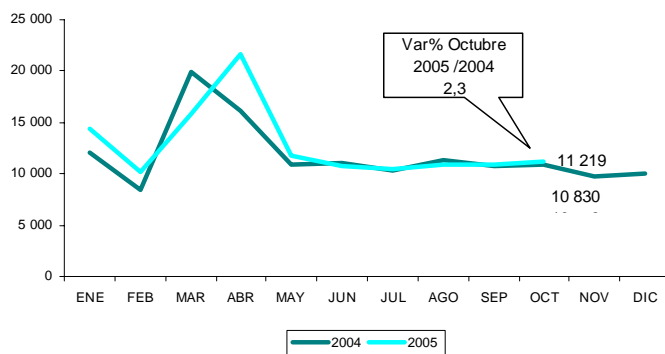

La Libertad: Impuesto General a las Ventas  
(En miles de Nuevos Soles)

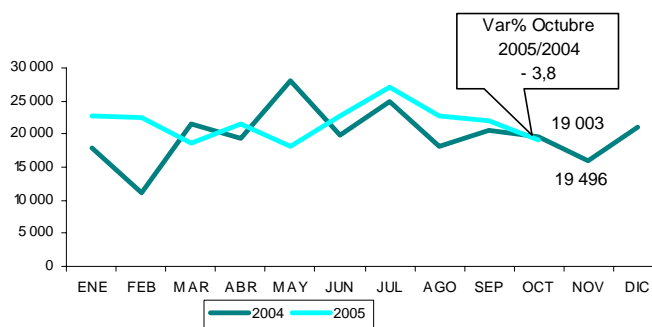

## V. MONEDA Y CRÉDITO

### 1. Liquidez del Sistema Financiero.

En octubre, los depósitos en el sistema financiero ascendieron a S/. 1 157,5 millones, 0,4 por ciento más, en términos reales, respecto al mes anterior, que se explica básicamente por la expansión

registrada en los depósitos en moneda nacional (2,0 por ciento), principalmente de las entidades no bancarias, que se elevaron en 2.8 por ciento.

## 2. Crédito al Sector Privado

El crédito real al sector privado creció 4,8 por ciento, respecto al mes anterior, tanto por la expansión del crédito en moneda nacional (7,5 por ciento), como en moneda extranjera (3,4 por ciento).

Al finalizar octubre, el saldo de lo colocado ascendió a S/. 1 408,1 millones, de los cuales el 63,9 por ciento está dolarizado. Con relación a octubre del

2004, el crédito se expandió en 37,8 por ciento.

En cuanto a la cartera atrasada, registró en el mes la cifra de S/. 49,5 millones, que equivale al 3,5 por ciento del crédito total. La mora en dólares es de 3,3 por ciento, mientras que en moneda nacional es de 4,0 por ciento.

### LA LIBERTAD: DEPÓSITOS Y COLOCACIONES DEL SISTEMA FINANCIERO (en millones de nuevos soles)

	Depósitos			Colocaciones		
	Octubre			Octubre		
	2004	2005	Var. %	2004	2005	Var. %
<b>Sistema Bancario</b>	<b>747</b>	<b>809</b>	<b>7,0</b>	<b>688</b>	<b>1.027</b>	<b>47,3</b>
Banco de La Nación	0	0	0,0	3	1	-52,6
Banca Múltiple	733	793	6,8	651	987	49,8
Banca de Consumo	13	16	15,5	35	39	9,8
<b>Sistema No Bancario</b>	<b>288</b>	<b>349</b>	<b>19,6</b>	<b>321</b>	<b>381</b>	<b>17,3</b>
Caja Trujillo	213	251	16,1	204	237	14,6
Caja Nor Perú	72	96	31,9	70	82	16,3
Caja Municipal de Piura	2	1	-39,2	8	13	62,0
Financiera CMR	0	0	0,0	17	27	0,0
Edpyme Edyficar	0	0	0,0	8	11	29,0
Edpyme Crear	0	0	0,0	7	7	0,9
Edpyme Pro Negocios	0	0	0,0	7	5	-32,3
<b>TOTAL</b>	<b>1.034</b>	<b>1.158</b>	<b>10,5</b>	<b>1.009</b>	<b>1.408</b>	<b>37,8</b>
En M/N	377	492	28,8	377	508	33,1
En M/E	658	666	0,0	632	900	40,6



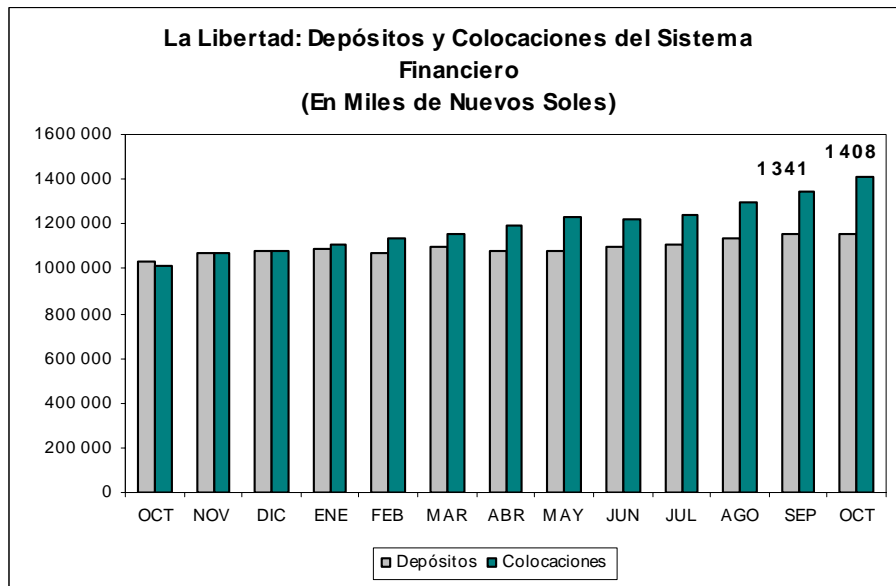

FUENTE: Instituciones Financieras.  
ELABORACION: Sección de Estudios Económicos, BCRP Trujillo

### 3. Tasas de Interés

Las tasas de interés registraron en octubre el siguiente comportamiento. En moneda nacional, la TAMN disminuyó de 25,6 a 24,6 por ciento, mientras que la TIPMN mantuvo su nivel de 2,6 por ciento.

En cuanto a moneda extranjera, la TAMEX aumentó de 10,0 a 10,1 por ciento, en tanto que la TIPMEX lo hizo de 1,6 a 1,7 por ciento.

#### TASAS DE INTERÉS DEL SISTEMA BANCARIO (En porcentaje)

	EN MONEDA NACIONAL				EN MONEDA EXTRANJERA			
	TAMN	TIPMN	AHORRO	LEGAL	TAMEX	TIPMEX	AHORRO	LEGAL
<b>2004</b>								
Octubre	25,0	2,5	1,2	2,5	9,2	1,1	0,6	1,1
Noviembre	24,6	2,5	1,2	2,5	9,3	1,2	0,6	1,2
Diciembre	25,4	2,5	1,3	2,5	9,2	1,2	0,6	1,2
<b>2005</b>								
Enero	26,3	2,5	1,2	2,5	9,3	1,3	0,6	1,3
Febrero	26,2	2,5	1,2	2,5	9,6	1,3	0,6	1,3
Marzo	26,2	2,5	1,2	2,5	9,6	1,4	0,6	1,4
Abril	25,9	2,6	1,2	2,6	9,6	1,4	0,6	1,4
Mayo	25,7	2,7	1,2	2,7	9,6	1,4	0,6	1,4
Junio	26,0	2,7	1,2	2,7	9,7	1,5	0,6	1,5
Julio	26,0	2,6	1,2	2,6	9,9	1,5	0,6	1,5
Agosto	25,7	2,6	1,2	2,6	9,9	1,5	0,6	1,5
Setiembre	25,6	2,6	1,2	2,6	10,0	1,6	0,6	1,6
Octubre	24,6	2,6	1,2	2,6	10,1	1,7	0,6	1,7

FUENTE: Nota Semanal - BCRP  
ELABORACION: Sección de Estudios Económicos, BCRP Trujillo

**Evolución de la TAMN y TAMEX  
(Últimos doce meses)**

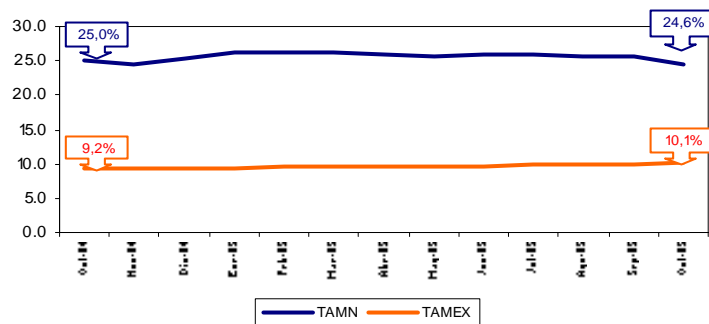

FUENTE: Nota Semanal - BCRP  
ELABORACION: Sección de Estudios Económicos, BCRP Trujillo

#### 4. Crédito a la Pequeña y Microempresa

En octubre, el crédito otorgado a la pequeña y microempresa fue de S/. 66,5 millones, acumulando un saldo total de S/. 360,0 millones, 37,3 por ciento más, en términos reales, respecto al saldo del mismo mes del año pasado.

Los recursos crediticios provienen de la Caja Trujillo (S/. 269,7 millones); Caja Nor Perú (S/. 44,8 millones); Mi Banco (S/.16,1 millones); Edyficar (S/. 11,0 millones); Crear Trujillo (S/. 7,0 millones); Pro Negocios (S/. 5,0 millones); ONG AMA (3,2 millones); e IDESI (S/./2,7 millones).

**CRÉDITO OTORGADO A LA PEQUEÑA Y MICROEMPRESA  
(en miles de nuevos soles)**

	2004		2005	
	OCTUBRE	SETIEMBRE	SETIEMBRE	OCTUBRE
<b>N° préstamos otorgados</b>	9.392	11 264	11 264	17.086
<b>Monto de prestamos</b>	41.722	60 327	60 327	66.535
<b>Saldo a fin de mes</b>	265.641	339 217	339 217	360.016
<b>POR INSTITUCIONES</b>	<b>265.641</b>	<b>339 217</b>	<b>339 217</b>	<b>360.016</b>
- Caja Nor Perú	30.432	43 298	43 298	44.783
- Caja Trujillo	203.708	251 964	251 964	269.763
- Edpyme Edyficar	8.579	10 491	10 491	11.059
- Care	156	158	158	159
- Edpyme Crear	6.818	6 934	6 934	6.966
- Hábitat	243	225	225	224
- Idesi	1.992	2 618	2 618	2.733
- Cámara de Comercio	272	247	247	245
- Edpyme Pro Negocios	7.006	4 951	4 951	4.806
- Ama	1.682	2 911	2 911	3.156
- Mi Banco	4.754	15 422	15 422	16.120

Fuente: Instituciones Financieras  
ELABORACION: Sección de Estudios Económicos, BCRP Trujillo

## **INFORMACIÓN ESTADÍSTICA MENSUAL**

CUADRO 1

**LA LIBERTAD: DEPÓSITOS Y OBLIGACIONES DEL SISTEMA FINANCIERO**  
(Saldos en miles de nuevos soles)

ENTIDADES FINANCIERAS	2004			2005									
	OCT	NOV	DIC	ENE	FEB	MAR	ABR	MAY	JUN	JUL	AGO	SEP	OCT
<b>I. SISTEMA BANC</b>	<b>746 711</b>	<b>768 102</b>	<b>773 736</b>	<b>789 788</b>	<b>764 394</b>	<b>792 298</b>	<b>774 343</b>	<b>769 372</b>	<b>784 997</b>	<b>788 260</b>	<b>805 880</b>	<b>812 906</b>	<b>808 903</b>
A. BANCO DE LA	0	0	0	0	0	0	0	0	0	0	0	0	0
B. EMPRESAS BA	746 711	768 102	773 736	789 788	764 394	792 298	774 343	769 372	784 997	788 260	805 880	812 906	808 903
Interbank	47 032	44 711	42 083	48 845	44 269	43 402	45 767	44 624	46 236	43 020	44 330	40 706	40 389
Continental	198 749	220 195	217 342	223 740	217 331	226 773	212 508	212 656	214 808	221 793	222 273	220 685	220 994
Crédito	295 776	291 509	310 625	313 851	300 958	315 505	317 525	314 532	330 821	325 548	332 129	336 675	332 527
Wiese-Sudameris	149 391	157 422	152 428	155 129	151 140	152 765	143 256	140 530	133 094	134 610	143 956	142 636	153 431
Sudamericano	0	827	410	457	497	586	779	896	930	849	1 211	1 409	1 982
Del Trabajo	13 290	14 097	13 777	13 133	13 149	13 916	14 597	14 850	14 776	15 247	15 495	15 368	15 550
Interamericano de	42 347	39 166	36 797	34 396	36 700	39 050	39 572	40 846	43 749	46 460	45 710	54 566	43 032
Mi Banco	126	175	274	237	350	301	339	438	583	733	776	861	999
<b>II. SISTEMA NO B</b>	<b>287 752</b>	<b>297 848</b>	<b>301 449</b>	<b>302 685</b>	<b>305 812</b>	<b>307 806</b>	<b>304 879</b>	<b>307 725</b>	<b>315 357</b>	<b>320 323</b>	<b>330 140</b>	<b>338 707</b>	<b>348 641</b>
Caja Rural Nor Pe	72 023	74 027	75 070	75 595	78 124	78 075	80 151	80 571	82 984	85 067	87 953	90 424	96 216
Caja Trujillo	213 460	221 450	224 423	225 342	226 242	228 243	223 265	225 668	230 889	233 816	240 735	246 786	251 027
Caja Municipal de	2 269	2 371	1 956	1 748	1 446	1 488	1 463	1 486	1 484	1 440	1 452	1 497	1 397
Edpyme Edyficar	0	0	0	0	0	0	0	0	0	0	0	0	0
Edpyme Crear	0	0	0	0	0	0	0	0	0	0	0	0	0
Edpyme Pro Nego	0	0	0	0	0	0	0	0	0	0	0	0	0
<b>TOTAL</b>	<b>1 034 463</b>	<b>1 065 950</b>	<b>1 075 185</b>	<b>1 092 473</b>	<b>1 070 206</b>	<b>1 100 104</b>	<b>1 079 222</b>	<b>1 077 097</b>	<b>1 100 354</b>	<b>1 108 583</b>	<b>1 136 020</b>	<b>1 151 613</b>	<b>1 157 544</b>

1/ Opera desde 8 de Noviembre de 2004

FUENTE: ENTIDADES FINANCIERAS

Elaboración: Sección de Estudios Económicos, BCRP Trujillo

**CUADRO 2**

**LA LIBERTAD: DEPÓSITOS EN LAS ENTIDADES FINANCIERAS UBICADAS POR CIUDADES – OCTUBRE 2005**

(Saldos en miles de nuevos soles)

ENTIDADES FINANCIERAS	DEPOSITOS												TOTAL DEPOSITOS		
	TRUJILLO//			CHEPEN			PACASMAYO			HUAMACHUCO1/			LA LIBERTAD		
	M/N	M/E	TOTAL	M/N	M/E	TOTAL	M/N	M/E	TOTAL	M/N	M/E	TOTAL	M/N	M/E	TOTAL
<b>I. SISTEMA BANCARIO</b>	255 399	502 168	757 567	14 175	12 813	26 988	11 689	12 659	24 348	0	0	0	281 263	527 640	808 903
A. BANCO DE LA NACIÓN	0	0	0	0	0	0	0	0	0	0	0	0	0	0	0
<b>B. EMPRESAS BANCARIAS</b>	255 399	502 168	757 567	14 175	12 813	26 988	11 689	12 659	24 348	0	0	0	281 263	527 640	808 903
Interbank	14 124	26 265	40 389	0	0	0	0	0	0	0	0	0	14 124	26 265	40 389
Continental	69 310	124 009	193 320	6 377	6 450	12 827	8 506	6 341	14 847	0	0	0	84 193	136 801	220 994
Crédito	92 937	215 928	308 865	7 798	6 363	14 161	3 183	6 318	9 501	0	0	0	103 918	228 609	332 527
Wiese – Sudameris	50 692	102 739	153 431	0	0	0	0	0	0	0	0	0	50 692	102 739	153 431
Sudamericano	1 148	834	1 982	0	0	0	0	0	0	0	0	0	1 148	834	1 982
Del Trabajo	11 670	3 880	15 550	0	0	0	0	0	0	0	0	0	11 670	3 880	15 550
Interamericano de Finanzas	15 162	27 870	43 032	0	0	0	0	0	0	0	0	0	15 162	27 870	43 032
Mi Banco	356	642	999	0	0	0	0	0	0	0	0	0	356	642	999
<b>II. SISTEMA NO BANCARIO</b>	191 851	136 678	328 529	12 402	2 638	15 039	0	0	0	14 587	4 486	19 074	218 840	143 802	362 642
Caja Rural Nor Perú	50 870	40 424	91 294	6 420	1 233	7 653	0	0	0	8 318	2 952	11 270	65 609	44 609	110 218
Caja Trujillo	140 981	96 255	237 235	5 005	984	5 989	0	0	0	6 269	1 534	7 803	152 254	98 773	251 027
Caja Municipal de Piura	0	0	0	977	420	1 397	0	0	0	0	0	0	977	420	1 397
Financiera CMR	0	0	0	0	0	0	0	0	0	0	0	0	0	0	0
Edpyme Edyficar	0	0	0	0	0	0	0	0	0	0	0	0	0	0	0
Edpyme Crear	0	0	0	0	0	0	0	0	0	0	0	0	0	0	0
Edpyme Pro Negocios	0	0	0	0	0	0	0	0	0	0	0	0	0	0	0
<b>TOTAL</b>	<b>447 250</b>	<b>638 846</b>	<b>1 086 096</b>	<b>26 577</b>	<b>15 451</b>	<b>42 028</b>	<b>11 689</b>	<b>12 659</b>	<b>24 348</b>	<b>14 587</b>	<b>4 486</b>	<b>19 074</b>	<b>500 103</b>	<b>671 442</b>	<b>1 171 545</b>

1/ Incluye Saldos de la Oficina de Quiruvilca y Otuzco  
//Incluye saldos de la oficina de Virú, El Porvenir, La Esperanza y Chocope  
FUENTE: ENTIDADES FINANCIERAS  
ELABORACION: Sección de Estudios Económicos, BCRP Trujillo

**CUADRO 3**

**LA LIBERTAD: CRÉDITO DEL SISTEMA FINANCIERO AL SECTOR PRIVADO**  
(Miles de Nuevos Soles)

ENTIDADES FINANCIERAS	2004			2005									
	OCT	NOV	DIC	ENE	FEB	MAR	ABR	MAY	JUN	JUL	AGO	SEP	OCT
<b>I. SISTEMA BANCARIO</b>	<b>688 269</b>	<b>736 978</b>	<b>744 600</b>	<b>777 560</b>	<b>797 181</b>	<b>810 913</b>	<b>845 872</b>	<b>874 885</b>	<b>874 105</b>	<b>891 115</b>	<b>934 288</b>	<b>971 667</b>	<b>1 027 061</b>
A. BANCO DE LA NACIÓN	2 797	2 567	2 363	2 165	1 988	1 816	1 782	1 562	1 472	1 426	1 384	1 360	1 343
B. EMPRESAS BANCARIAS	685 472	734 411	742 237	775 395	795 193	809 097	844 090	873 323	872 633	889 689	932 904	970 307	1 025 718
Interbank	39 366	40 638	44 352	44 025	44 761	44 516	44 631	44 599	48 444	52 203	53 197	55 008	57 080
Continental	264 344	269 196	263 931	266 717	274 267	285 712	289 727	304 744	311 149	311 433	337 531	351 079	357 207
Crédito	202 566	211 726	222 639	221 792	225 589	234 249	239 114	236 882	249 585	252 202	259 275	262 435	282 761
Wiese-Sudameris	111 981	139 208	136 009	164 148	169 251	161 096	161 547	171 554	148 807	154 385	157 139	167 279	186 357
Sudamericano 1/	0	1 183	1 960	2 771	3 444	3 951	4 332	4 672	5 317	5 741	5 956	6 629	7 219
Trabajo	34 680	37 902	39 089	38 713	38 518	38 573	38 422	38 217	38 269	37 629	37 142	37 592	38 582
Interamericano de Finanzas	27 781	28 581	27 604	29 870	30 767	31 349	55 785	61 125	58 327	62 461	68 238	74 900	80 408
Mi Banco	4 754	5 977	6 653	7 359	8 596	9 651	10 532	11 530	12 735	13 635	14 426	15 385	16 104
<b>II. SISTEMA NO BANCARIO</b>	<b>303 736</b>	<b>328 700</b>	<b>334 921</b>	<b>333 756</b>	<b>338 534</b>	<b>345 238</b>	<b>350 086</b>	<b>351 522</b>	<b>348 771</b>	<b>353 451</b>	<b>361 285</b>	<b>370 077</b>	<b>381 059</b>
Caja Rural Nor Perú	69 666	72 613	73 500	73 037	74 682	76 914	78 440	79 550	79 673	80 287	79 421	79 252	82 094
Caja Trujillo	204 043	206 911	209 907	208 985	211 324	213 696	215 129	214 085	214 028	216 384	222 730	230 784	236 840
Caja Municipal de Piura	7 744	8 500	9 021	9 798	10 387	10 981	11 738	12 100	11 852	11 772	12 163	12 716	12 704
Finaciera CMR	17 116	17 582	19 415	19 411	19 806	21 214	21 894	23 189	21 163	23 136	24 937	24 937	26 597
Edpyme Edyficar	8 459	8 585	8 646	8 337	8 687	9 138	9 500	9 552	9 617	9 798	9 929	10 503	11 053
Edpyme Crear	6 818	7 237	7 233	7 028	7 031	7 204	7 286	7 099	6 801	6 733	6 902	6 934	6 966
Edpyme Pro Negocios	7 006	7 272	7 199	7 160	6 617	6 091	6 099	5 947	5 637	5 341	5 203	4 951	4 806
<b>TOTAL</b>	<b>1 009 121</b>	<b>1 065 678</b>	<b>1 079 521</b>	<b>1 111 316</b>	<b>1 135 715</b>	<b>1 156 151</b>	<b>1 195 958</b>	<b>1 226 407</b>	<b>1 222 876</b>	<b>1 244 566</b>	<b>1 295 573</b>	<b>1 341 744</b>	<b>1 408 120</b>
En M/N	377 142	391 205	416 723	421 330	434 694	445 696	464 244	473 298	452 360	452 638	458 240	472 393	522 092
En M/E	631 979	674 473	662 798	689 986	701 021	710 455	731 714	753 109	770 516	791 928	837 333	869 351	904 734

1/ Opera a partir del 8 de Noviembre de 2004

FUENTE: ENTIDADES FINANCIERAS

ELABORACION: Sección de Estudios Económicos, BCRP Trujillo

**CUADRO 4**

**LA LIBERTAD: CRÉDITO DE LAS ENTIDADES FINANCIERAS UBICADAS POR CIUDADES – OCTUBRE 2005**

(Saldos en miles de nuevos soles)

ENTIDADES FINANCIERAS	COLOCACIONES											TOTAL COLOCACIONES			
	TRUJILLO//			CHEPEN			PACASMAYO			HUAMACHUCO1/			LA LIBERTAD		
	M/N	M/E	TOTAL	M/N	M/E	TOTAL	M/N	M/E	TOTAL	M/N	M/E	TOTAL	M/N	M/E	TOTAL
<b>I. SISTEMA BANCARIO</b>	<b>272 095</b>	<b>721 095</b>	<b>993 190</b>	<b>8 168</b>	<b>9 090</b>	<b>17 258</b>	<b>6 080</b>	<b>10 533</b>	<b>16 613</b>	<b>0</b>	<b>0</b>	<b>0</b>	<b>286 343</b>	<b>740 718</b>	<b>1 027 061</b>
A. BANCO DE LA NACIÓN	1 343	0	1 343	0	0	0	0	0	0	0	0	0	1 343	0	1 343
B. EMPRESAS BANCARIAS	<b>270 753</b>	<b>721 095</b>	<b>991 848</b>	<b>8 168</b>	<b>9 090</b>	<b>17 258</b>	<b>6 080</b>	<b>10 533</b>	<b>16 613</b>	<b>0</b>	<b>0</b>	<b>0</b>	<b>285 000</b>	<b>740 718</b>	<b>1 025 718</b>
Interbank	38 008	19 072	57 080	0	0	0	0	0	0	0	0	0	38 008	19 072	57 080
Continental	47 676	286 899	334 575	6 759	6 458	13 217	4 240	5 175	9 415	0	0	0	58 675	298 533	357 207
Crédito	52 683	218 839	271 522	1 409	2 632	4 041	1 840	5 358	7 198	0	0	0	55 932	226 829	282 761
Wiese - Sudameris	43 065	143 292	186 357	0	0	0	0	0	0	0	0	0	43 065	143 292	186 357
Sudamericano	6 910	309	7 219	0	0	0	0	0	0	0	0	0	6 910	309	7 219
Del Trabajo	34 255	4 327	38 582	0	0	0	0	0	0	0	0	0	34 255	4 327	38 582
Interamericano de Finanzas	37 874	42 534	80 408	0	0	0	0	0	0	0	0	0	37 874	42 534	80 408
Mi Banco	10 281	5 823	16 104	0	0	0	0	0	0	0	0	0	10 281	5 823	16 104
<b>II. SISTEMA NO BANCARIO</b>	<b>168 789</b>	<b>148 671</b>	<b>317 460</b>	<b>36 382</b>	<b>4 044</b>	<b>40 426</b>	<b>0</b>	<b>0</b>	<b>0</b>	<b>16 887</b>	<b>6 285</b>	<b>23 172</b>	<b>222 059</b>	<b>159 000</b>	<b>381 059</b>
Caja Nor Perú	36 437	28 357	64 793	9 381	594	9 974	0	0	0	6 521	805	7 326	52 338	29 755	82 094
Caja Trujillo	86 284	116 961	203 245	16 084	1 664	17 748	0	0	0	10 366	5 480	15 847	112 735	124 105	236 840
Caja Municipal de Piura	0	0	0	10 918	1 786	12 704	0	0	0	0	0	0	10 918	1 786	12 704
Financiera CMR	26 597	0	26 597	0	0	0	0	0	0	0	0	0	26 597	0	26 597
Edpyme Edyficar	7 699	3 353	11 053	0	0	0	0	0	0	0	0	0	7 699	3 353	11 053
Edpyme Crear	6 966	0	6 966	0	0	0	0	0	0	0	0	0	6 966	0	6 966
Edpyme Pro Negocios	4 806	0	4 806	0	0	0	0	0	0	0	0	0	4 806	0	4 806
<b>TOTAL</b>	<b>440 884</b>	<b>869 766</b>	<b>1 310 650</b>	<b>44 550</b>	<b>13 134</b>	<b>57 684</b>	<b>6 080</b>	<b>10 533</b>	<b>16 613</b>	<b>16 887</b>	<b>6 285</b>	<b>23 172</b>	<b>508 401</b>	<b>899 718</b>	<b>1 408 120</b>

1/ Incluye Saldos de la Oficina de Quiruvilca y Otuzco

//Incluye saldos de las oficinas de Virú, El Porvenir, La Esperanza y Chocope

FUENTE ENTIDADES FINANCIERAS

ELABORACION: Sección de Estudios Económicos, BCRP Trujillo

CUADRO 5

LA LIBERTAD: CARTERA PESADA DEL SISTEMA FINANCIERO

(En porcentajes)

ENTIDADES FINANCIERAS	2004			2005									
	OCT	NOV	DIC	ENE	FEB	MAR	ABR	MAY	JUN	JUL	AGO	SEP	OCT
<b>A. BANCA MÚLTIPLE</b>	<b>6,8</b>	<b>7,2</b>	<b>7,2</b>	<b>6,7</b>	<b>6,6</b>	<b>6,2</b>	<b>5,9</b>	<b>5,6</b>	<b>4,7</b>	<b>4,1</b>	<b>3,9</b>	<b>3,5</b>	<b>3,2</b>
Interbank	31,5	30,5	29,4	29,1	29,6	28,5	27,9	27,6	26,1	22,8	22,6	21,6	20,3
Continental	1,9	2,0	1,9	1,8	1,7	1,5	1,4	1,4	1,4	0,7	1,2	1,2	1,3
Crédito	14,8	10,4	9,3	8,3	9,8	8,1	7,3	5,7	2,8	4,7	6,2	5,4	4,0
Wiese-Sudameris	3,9	3,4	3,3	3,0	1,7	1,8	1,7	1,8	1,7	1,8	1,8	1,4	1,4
Sudamericano		0,0	0,0	0,0	0,0	0,0	0,0	0,0	0,0	0,0	0,0	0,0	0,0
Trabajo	0,1	12,4	12,7	13,0	13,2	13,3	12,1	12,2	12,5	19,4	4,8	4,3	4,7
Interamericano de Finanzas	0,0	0,0	0,2	0,1	0,1	0,0	0,0	0,0	0,1	0,0	0,1	0,1	0,1
Mi Banco	0,5	0,4	0,6	0,5	0,8	1,1	0,9	1,7	1,4	1,6	1,6	1,6	1,8
<b>B. SISTEMA NO BANCARIO</b>	<b>4,9</b>	<b>4,3</b>	<b>3,9</b>	<b>4,5</b>	<b>4,5</b>	<b>4,5</b>	<b>4,5</b>	<b>4,8</b>	<b>4,9</b>	<b>4,9</b>	<b>3,7</b>	<b>4,5</b>	<b>4,4</b>
Caja Rural Nor Perú	6,2	6,0	5,4	6,0	5,7	5,7	5,1	5,3	5,0	5,2	5,4	5,5	5,5
Caja Trujillo	4,2	3,3	3,1	3,5	3,6	3,5	3,6	3,8	4,3	4,2	2,6	4,0	3,8
Caja Municipal de Piura	5,0	4,9	4,4	5,7	5,7	6,0	6,5	6,3	5,5	6,0	6,6	7,3	6,7
Financiera CMR	n.d.	n.d.	n.d.	n.d.	n.d.	n.d.	n.d.	n.d.	n.d.	n.d.	n.d.	n.d.	0,0
Edpyme Edyficar	11,0	11,1	9,3	9,8	9,6	9,5	9,6	9,1	8,8	8,7	8,8	8,3	7,2
Edpyme Crear	6,7	6,6	5,7	6,8	6,9	7,0	7,2	7,5	4,8	5,1	5,1	5,0	5,6
Edpyme Pro Negocios	5,1	5,4	4,6	6,3	8,7	11,9	14,0	17,5	17,3	20,4	21,7	23,4	24,7
<b>TOTAL</b>	<b>6,2</b>	<b>6,3</b>	<b>6,1</b>	<b>6,0</b>	<b>5,9</b>	<b>5,7</b>	<b>5,5</b>	<b>5,4</b>	<b>4,8</b>	<b>4,2</b>	<b>3,9</b>	<b>3,8</b>	<b>3,5</b>

FUENTE: ENTIDADES FINANCIERAS

ELABORACION: Sección de Estudios Económicos, BCRP Trujillo



CUADRO 6

LA LIBERTAD: MOROSIDAD EN LAS ENTIDADES FINANCIERAS UBICADAS POR CIUDADES – OCTUBRE 2005

(En porcentajes)

ENTIDADES FINANCIERAS	MOROSIDAD								TOTAL MORA		
	TRUJILLO		CHEPEN		PACASMAYO		HUAMACHUCO		LA LIBERTAD		
	M/N	M/E	M/N	M/E	M/N	M/E	M/N	M/E	M/N	M/E	TOTAL
<b>I. SISTEMA BANCARIO</b>	<b>3,9</b>	<b>2,7</b>	<b>0,2</b>	<b>6,9</b>	<b>2,0</b>	<b>18,8</b>	<b>0,0</b>	<b>0,0</b>	<b>3,8</b>	<b>2,9</b>	<b>3,2</b>
Interbank	18,0	25,0	0,0	0,0	0,0	0,0	0,0	0,0	18,0	25,0	20,3
Continental	1,2	1,3	0,2	0,3	2,9	5,7	0,0	0,0	1,2	1,4	1,3
Crédito	0,8	4,0	0,0	23,1	0,0	31,5	0,0	0,0	0,8	4,8	4,0
Wiese – Sudameris	1,7	1,3	0,0	0,0	0,0	0,0	0,0	0,0	1,7	1,3	1,4
Sudamericano 1/.	0,0	0,1	0,0	0,0	0,0	0,0	0,0	0,0	0,0	0,1	0,0
Del Trabajo	5,2	0,8	0,0	0,0	0,0	0,0	0,0	0,0	5,2	0,8	4,7
Interamericano de Finanzas	0,2	0,0	0,0	0,0	0,0	0,0	0,0	0,0	0,2	0,0	0,1
Mi Banco	2,3	0,8	0,0	0,0	0,0	0,0	0,0	0,0	2,3	0,8	1,8
<b>II. SISTEMA NO BANCARIO</b>	<b>4,5</b>	<b>5,0</b>	<b>3,7</b>	<b>1,8</b>	<b>0,0</b>	<b>0,0</b>	<b>2,3</b>	<b>1,2</b>	<b>4,2</b>	<b>4,7</b>	<b>4,4</b>
Caja Rural Nor Perú	3,8	9,9	1,7	2,0	0,0	0,0	2,7	0,0	3,3	9,5	5,5
Caja Trujillo	4,4	3,7	3,9	2,1	0,0	0,0	2,0	1,4	4,1	3,6	3,8
Caja Municipal de Piura	0,0	0,0	5,2	1,4	0,0	0,0	0,0	0,0	7,6	1,4	6,7
Financiera CMR	0,0	0,0	0,0	0,0	0,0	0,0	0,0	0,0	0,0	0,0	0,0
Edpyme Edyficar	8,0	5,4	0,0	0,0	0,0	0,0	0,0	0,0	8,0	5,4	7,2
Edpyme Crear	5,6	0,0	0,0	0,0	0,0	0,0	0,0	0,0	5,6	0,0	5,6
Edpyme Pro Negocios	24,7	0,0	0,0	0,0	0,0	0,0	0,0	0,0	24,7	0,0	24,7
<b>TOTAL</b>	<b>4,1</b>	<b>3,1</b>	<b>3,1</b>	<b>5,3</b>	<b>2,0</b>	<b>18,8</b>	<b>2,3</b>	<b>1,2</b>	<b>4,0</b>	<b>3,3</b>	<b>3,5</b>

FUENTE: ENTIDADES FINANCIERAS

ELABORACION: Sección de Estudios Económicos, BCRP Trujillo

**CUADRO 7**

**LA LIBERTAD: EXPORTACIONES POR TIPO DE PRODUCTO  
(Miles de US \$ FOB)**

TIPO	2004			2005									
	OCT	NOV	DIC	ENE	FEB	MAR	ABR	MAY	JUN	JUL	AGO	SET	OCT
<b>EXPORTACIONES TRADICIONALES</b>	<b>17 595</b>	<b>24 144</b>	<b>25 665</b>	<b>28 048</b>	<b>27 451</b>	<b>29 972</b>	<b>19 223</b>	<b>19 621</b>	<b>25 687</b>	<b>54 933</b>	<b>55 594</b>	<b>64 189</b>	<b>42 229</b>
Azúcar	0	0	3 007	0	0	0	0	0	0	0	0	6 165	0
Harina de pescado	1 383	6 273	3 719	11 397	9 979	8 353	1 516	1 856	6 756	7 355	10 033	7 801	1 254
Plomo	0	0	0	0	0	0	0	0	0	0	1 453	0	0
Zinc	0	2 019	0	0	0	1 939	0	897	0	1 221	1 221	0	0
Oro	16 212	15 853	18 939	16 651	17 472	19 680	17 707	16 868	18 931	46 357	42 887	50 223	40 976
<b>EXPORTACIONES NO TRADICIONALES</b>	<b>17 183</b>	<b>16 822</b>	<b>19 023</b>	<b>12 672</b>	<b>14 016</b>	<b>9 741</b>	<b>12 778</b>	<b>14 071</b>	<b>15 740</b>	<b>18 130</b>	<b>17 559</b>	<b>19 849</b>	<b>24 132</b>
Espárragos frescos	938	2 510	2 616	602	382	611	359	576	1 703	3 409	1 580	974	1 358
Espárragos en conserva	6 795	6 888	8 017	5 363	6 105	4 168	5 099	4 314	6 088	5 404	4 354	5 158	7 257
Espárragos congelados	199	280	658	370	47	105	249	224	232	171	151	153	355
Alcachofas	4 288	3 554	2 531	1 639	1 801	621	738	411	567	879	2 768	7 045	9 206
Pimiento piquillo en conserva	2 188	1 380	2 194	2 001	2 803	1 792	1 890	1 266	1 804	1 755	1 819	2 068	2 021
Páprika	0	0	0	0	0	0	0	382	77	109	65	164	0
Papayas	64	17	88	0	4	47	126	36	0	2	20	4	2
Palmitos	0	0	0	0	0	0	0	0	0	0	0	0	0
Lías de vino	0	0	720	0	0	0	0	0	0	0	0	0	0
Paltos	0	0	0	0	0	0	899	2 915	1 320	1 289	677	0	0
Demás frutas	198	252	144	396	242	328	318	481	469	711	823	187	97
Hilados de algodón	403	601	499	600	385	342	502	470	282	421	591	261	414
Harina de marigold	0	0	0	0	527	47	0	47	233	868	1 300	689	469
Alimentos para animales	1 896	1 185	1 285	1 325	1 464	1 527	2 320	2 471	2 537	2 674	2 935	2 760	2 608
Papel y cartón	0	2	0	0	1	0	0	7	15	5	2	9	3
Calzados, de seguridad y otros	40	59	46	83	13	107	124	164	102	154	44	139	110
Cueros y pieles	150	72	214	83	185	35	96	225	142	152	232	133	88
Otros	26	22	9	210	58	12	56	81	170	127	195	104	145
<b>TOTAL</b>	<b>34 778</b>	<b>40 966</b>	<b>44 688</b>	<b>40 721</b>	<b>41 468</b>	<b>39 713</b>	<b>32 000</b>	<b>33 692</b>	<b>41 427</b>	<b>43 944</b>	<b>84 817</b>	<b>101 122</b>	<b>66 362</b>

FUENTE: SUNAT - ADUANAS

ELABORACION: Sección de Estudios Económicos, BCRP Trujillo

CUADRO 8

LA LIBERTAD: IMPORTACIONES POR EL PUERTO DE SALAVERRY  
(Valor FOB en Miles de US\$)

RUBROS	2004			2005										
	OCT	NOV	DIC	ENE	FEB	MAR	ABR	MAY	JUN	JUL	AGO	SEP	OCT	
<b>I. BIENES CONSUMO</b>	<b>0</b>	<b>0</b>	<b>0</b>	<b>0</b>	<b>0</b>	<b>0</b>	<b>0</b>	<b>0</b>	<b>0</b>	<b>0</b>	<b>0</b>	<b>0</b>	<b>0</b>	<b>23</b>
<b>II. INSUMOS</b>	<b>8.946</b>	<b>6.739</b>	<b>9.070</b>	<b>12.774</b>	<b>10.370</b>	<b>6.257</b>	<b>11.468</b>	<b>10.038</b>	<b>9.078</b>	<b>14.222</b>	<b>13.076</b>	<b>11.821</b>	<b>12.134</b>	
Combust. Lubric. y Conexos	0	0	0				0	0	0	0	0	0	0	0
Agropecuario	5.071	5.031	6.572	7.104	7.270	3.662	8.377	5.204	4.126	5.862	5.528	8.284	8.182	
Industrial	3.875	1.708	2.498	5.670	3.100	2.595	3.091	4.834	4.952	8.360	7.548	3.537	3.952	
Otros							0	0	0	0	0	0	0	0
<b>III. BIENES DE CAPITAL</b>	<b>67</b>	<b>272</b>	<b>573</b>	<b>0</b>	<b>0</b>	<b>2.732</b>	<b>0</b>	<b>0</b>	<b>0</b>	<b>2</b>	<b>110</b>	<b>575</b>	<b>501</b>	
Agropecuario	0	0	0	0	0	0	0	0	0	0	0	0	0	0
Industrial	67	272	573	0	0	2.732	0	0	0	0	0	451	475	
Transporte	0	0	0	0	0	0	0	0	0	0	0	124	26	
Otros	0	0	0	0	0	0	0	0	0	2	110	0	0	
<b>IV. OTROS BIENES</b>	<b>0</b>	<b>0</b>	<b>0</b>	<b>0</b>	<b>0</b>	<b>0</b>	<b>0</b>	<b>0</b>	<b>0</b>	<b>0</b>	<b>0</b>	<b>0</b>	<b>0</b>	<b>7</b>
<b>TOTAL</b>	<b>9.013</b>	<b>7.011</b>	<b>9.643</b>	<b>12.774</b>	<b>10.370</b>	<b>8.989</b>	<b>11.468</b>	<b>10.038</b>	<b>9.078</b>	<b>14.224</b>	<b>13.186</b>	<b>12.396</b>	<b>12.664</b>	

FUENTE: ADUANA – SALAVERRY

ELABORACION: Sección de Estudios Económicos, BCRP Trujillo

**CUADRO 9**

**LA LIBERTAD: INGRESOS CORRIENTES DEL GOBIERNO CENTRAL EN TERMINOS NOMINALES  
(Miles de nuevos soles)**

	2004			2005										2004	2005	Var %	Var %
	OCT	NOV	DIC	ENE	FEB	MAR	ABR	MAY	JUN	JUL	AGO	SEP	OCT	Acumulado Ene-Oct	Acumulado Ene-Oct	Oct04- Oct05	Acum.
<b>I. INGRESOS TRIBUTARIOS</b>	<b>36 669</b>	<b>31 088</b>	<b>37 666</b>	<b>43 809</b>	<b>38 242</b>	<b>39 881</b>	<b>50 438</b>	<b>36 306</b>	<b>41 094</b>	<b>45 179</b>	<b>41 836</b>	<b>40 331</b>	<b>37 108</b>	<b>379 703</b>	<b>414 764</b>	<b>-0.1</b>	<b>7.4</b>
<b>1. Impuesto a la Renta</b>	<b>10 830</b>	<b>9 801</b>	<b>10 025</b>	<b>14 426</b>	<b>10 226</b>	<b>15 849</b>	<b>21 653</b>	<b>11 728</b>	<b>10 687</b>	<b>10 452</b>	<b>10 898</b>	<b>10 867</b>	<b>11 219</b>	<b>121 853</b>	<b>128 039</b>	<b>2.3</b>	<b>3.3</b>
- Personas Naturales	2 940	3 062	3 194	5 737	2 752	3 310	3 728	4 697	3 510	3 262	3 575	3 384	3 607	34 101	37 578	21.1	8.4
- Personas Jurídicas	7 639	6 510	6 552	8 539	7 346	7 145	6 464	6 363	6 620	6 954	7 042	7 257	7 475	69 389	71 223	-3.4	0.9
- Regularización	250	228	279	150	128	5 394	11 461	668	556	237	280	227	137	18 363	19 238	-46.0	3.0
<b>2. Impuesto a la Importación</b>	<b>2 796</b>	<b>1 638</b>	<b>2 522</b>	<b>2 835</b>	<b>2 602</b>	<b>2 182</b>	<b>2 954</b>	<b>2 012</b>	<b>3 168</b>	<b>2 806</b>	<b>2 887</b>	<b>3 050</b>	<b>2 241</b>	<b>20 969</b>	<b>26 737</b>	<b>-20.9</b>	<b>25.4</b>
<b>3. Impuestos a la Prod.y al Cons.</b>	<b>20 569</b>	<b>16 931</b>	<b>22 150</b>	<b>24 320</b>	<b>23 473</b>	<b>19 695</b>	<b>22 378</b>	<b>19 063</b>	<b>23 632</b>	<b>28 666</b>	<b>24 520</b>	<b>22 860</b>	<b>20 273</b>	<b>211 699</b>	<b>229 390</b>	<b>-2.7</b>	<b>6.6</b>
<b>I.G.V.</b>	<b>19 496</b>	<b>15 969</b>	<b>21 030</b>	<b>22 650</b>	<b>22 564</b>	<b>18 590</b>	<b>21 446</b>	<b>18 194</b>	<b>22 648</b>	<b>27 081</b>	<b>22 705</b>	<b>22 090</b>	<b>19 003</b>	<b>200 906</b>	<b>217 378</b>	<b>-3.8</b>	<b>6.4</b>
- Operaciones Internas	13 027	11 918	13 889	13 422	15 435	12 499	15 006	11 878	13 722	15 282	14 751	13 178	11 625	131 405	136 873	-11.9	2.4
- Operaciones Externas	6 470	4 050	7 141	9 227	7 129	6 090	6 440	6 316	8 926	11 799	7 954	8 912	7 377	69 501	80 504	12.6	13.9
<b>I.S.C.</b>	<b>1 073</b>	<b>962</b>	<b>1 120</b>	<b>1 670</b>	<b>909</b>	<b>1 105</b>	<b>932</b>	<b>869</b>	<b>984</b>	<b>1 585</b>	<b>1 815</b>	<b>770</b>	<b>1 271</b>	<b>10 793</b>	<b>12 012</b>	<b>17.0</b>	<b>9.5</b>
<b>4. Otros Ingresos Tributarios</b>	<b>2 474</b>	<b>2 718</b>	<b>2 970</b>	<b>2 228</b>	<b>1 941</b>	<b>2 155</b>	<b>3 452</b>	<b>3 502</b>	<b>3 607</b>	<b>3 255</b>	<b>3 530</b>	<b>3 553</b>	<b>3 374</b>	<b>25 182</b>	<b>30 598</b>	<b>34.6</b>	<b>19.5</b>
<b>II. INGRESOS NO TRIBUTARIOS</b>	<b>671</b>	<b>571</b>	<b>838</b>	<b>684</b>	<b>512</b>	<b>500</b>	<b>938</b>	<b>735</b>	<b>653</b>	<b>472</b>	<b>623</b>	<b>489</b>	<b>478</b>	<b>5 827</b>	<b>6 084</b>	<b>-29.6</b>	<b>2.7</b>
<b>III. TOTAL INGRESOS CORRIENTES (I+II)</b>	<b>37 340</b>	<b>31 659</b>	<b>38 504</b>	<b>44 493</b>	<b>38 755</b>	<b>40 381</b>	<b>51 376</b>	<b>37 041</b>	<b>41 746</b>	<b>45 651</b>	<b>42 459</b>	<b>40 819</b>	<b>37 586</b>	<b>385 530</b>	<b>420 848</b>	<b>-0.6</b>	<b>7.4</b>

FUENTE: Superintendencia Nacional de Administración Tributaria - SUNAT  
ELABORACION: Estudios Económicos, Banco Central de Reserva del Perú – Sucursal Trujillo

CUADRO 10

LA LIBERTAD: PRODUCCIÓN AGROPECUARIA (TM)

	2004			2005										
	OCT	NOV	DIC	ENE	FEB	MAR	ABR	MAY	JUN	JUL	AGO	SEP	OCT	
<b>AGRÍCOLA</b>														<b>AGRÍCOLA</b>
Arroz	0	13	35	780	6 515	14 675	37 485	70 353	62 681	5 162	5 163	0	0	Arroz
Trigo	353	0	0	0	0	0	0	1 885	1 495	11 208	22 059	6 516	1 829	Trigo
Maíz amiláceo	12	1	0	56	222	352	2 500	6 176	3 574	4 992	3 934	224	36	Maíz amiláceo
Frijol grano seco	97	126	66	68	166	253	765	570	700	1 167	501	524	108	Frijol grano seco
Papa	11 619	12 746	13 802	22 121	33 144	41 973	76 885	61 157	28 283	19 314	7 653	17 416	8 350	Papa
Caña de azúcar	237 911	268 850	288 150	210 984	203 626	213 597	150 660	175 199	220 663	282 734	256 290	254 536	286 832	Caña de azúcar
Maíz amarillo duro	16 732	13 561	10 307	6 147	5 654	9 017	11 715	7 075	10 712	17 770	31 252	12 875	27 786	Maíz amarillo duro
Cebada	498	0	6	8	0	0	172	800	1 014	16 698	24 015	3 123	1 147	Cebada
Espárrago	9 090	8 659	6 563	8 764	8 755	9 558	8 698	8 450	7 328	7 333	7 415	8 238	9 947	Espárrago
Páprika	120	560	276	654	543	304	951	1 385	410	1 252	911	750	0	Páprika
Pimiento Piquillo	708	2 020	1 600	5 102	1 920	2 570	3 310	1 970	2 820	1 518	1 466	5 120	1 680	Pimiento Piquillo
Uva	3 271	3 398	3 558	3 740	4 330	4 097	3 920	3 542	4 024	3 566	3 561	3 690	3 227	Uva
<b>Otros agrícolas</b>														<b>Otros agrícolas</b>
Yuca	1 172	922	1 114	1 124	1 829	1 474	1 546	1 857	1 517	1 717	1 974	1 393	1 787	Yuca
Camote	25	8	105	682	1 149	844	1 654	985	1 058	249	1 003	203	90	Camote
Tomate	354	473	336	937	1 096	392	737	577	327	155	546	80	0	Tomate
Cebolla de cabeza	1 577	559	147	425	766	957	875	385	211	108	4 626	3 887	1 305	Cebolla de cabeza
Arveja grano seco	613	0	1	0	7	0	38	67	498	2 509	3 046	1 580	1 168	Arveja grano seco
Haba grano seco	0	0	6	0	0	0	226	430	649	2 229	801	86	0	Haba grano seco
Lupino	555	440	39	22	6	0	0	3	10	5	707	1 625	911	Lupino
Oca	0	0	0	0	28	1 182	2 642	2 769	3 679	5 846	2 499	0	0	Oca
Olluco	0	0	0	0	191	1 329	2 978	2 439	3 025	2 440	1 327	286	44	Olluco
Quinua	0	0	0	0	0	0	5	29	55	82	80	7	8	Quinua
Zarandaja g.s.	36	16	6	0	3	4	2	14	8	73	196	72	44	Zarandaja g.s.
Lenteja g.s.	85	4	0	0	0	1	0	77	127	686	500	123	61	Lenteja g.s.
Lactao	26	38	49	78	93	37	105	107	82	52	0	0	0	Lactao
Frijol de palo g.v.	12	0	0	0	0	0	0	6	0	0	86	29	22	Frijol de palo g.v.
Algodón	0	0	0	0	0	0	0	0	0	138	0	0	0	Algodón
<b>PECUARIO</b>														<b>PECUARIO</b>
Carne de ave	8 648	7 631	9 473	8 599	9 013	8 401	8 330	9 124	9 937	9 643	9 153	9 383	10 260	Carne de ave
Carne de vacuno	448	428	426	427	424	425	425	422	428	467	472	451	453	Carne de vacuno
Carne de porcino	664	615	640	694	629	645	645	673	704	776	707	669	677	Carne de porcino
Carne de ovino	146	148	155	139	145	144	149	152	154	152	148	145	151	Carne de ovino
Leche	6 501	6 495	6 574	6 388	6 113	6 220	6 402	6 653	6 840	6 991	6 990	6 833	6 733	Leche
Huevos	3 151	3 123	3 131	3 297	3 157	3 302	3 333	3 431	3 381	3 428	3 424	3 424	3 373	Huevos

FUENTE: Dirección Regional de Agricultura  
Elaboración: Sección de Estudios Económicos – BCRP Trujillo.

CUADRO 11

LA LIBERTAD: PRODUCCIÓN PESQUERA  
(T.M.)

	2004			2005										
	OCT	NOV	DIC	ENE	FEB	MAR	ABR	MAY	JUN	JUL	AGO	SEP	OCT	
<b>CHD 1/</b>	<b>83</b>	<b>193</b>	<b>332</b>	<b>367</b>	<b>280</b>	<b>226</b>	<b>189</b>	<b>108</b>	<b>110</b>	<b>143</b>	<b>133</b>	<b>115</b>	<b>144</b>	<b>CHD 1/</b>
1. Fresco	83	193	332	367	280	226	189	108	110	143	133	115	144	1. Fresco
Caballa	0	0	0	0	0	0	0	0	0	0	0	0	0	Caballa
Cachema	1	1	2	0	1	1	1	2	4	2	1	1	3	Cachema
Chita	1	2	3	1	1	3	0	1	1	1	1	1	1	Chita
Jurel	0	0	0	0	0	0	0	0	0	0	0	0	0	Jurel
Liza	2	5	6	20	21	5	1	4	3	2	1	1	1	Liza
Lorna	17	16	20	32	25	49	77	5	10	25	22	22	16	Lorna
Mojarrilla	1	2	2	0	1	1	2	5	8	1	1	4	5	Mojarrilla
Perico	3	68	160	186	47	8	1	0	1	12	4	12	31	Perico
Raya	5	7	3	9	13	10	5	8	4	4	7	7	3	Raya
Suco	15	23	32	13	30	33	15	15	18	11	10	6	9	Suco
Tollo	10	6	9	34	82	80	33	35	22	45	35	16	15	Tollo
Otras	27	63	95	71	59	37	54	33	38	41	51	43	60	Otras
2. Congelado	0	0	0	0	0	0	0	0	0	0	0	0	0	2. Congelado
3. Conservas	0	0	0	0	0	0	0	0	0	0	0	0	0	3. Conservas
<b>CHI 2/</b>	<b>44,612</b>	<b>174,647</b>	<b>118,923</b>	<b>0</b>	<b>0</b>	<b>0</b>	<b>80,203</b>	<b>35,571</b>	<b>296,687</b>	<b>7,595</b>	<b>0</b>	<b>0</b>	<b>0</b>	<b>CHI 2/</b>
1,Anchoveta	44,612	17,464	11,892	0	0	0	8,023	35,571	296,687	7,595	0	0	0	1,Anchoveta
2.Otras Especies	0	0	0	0	0	0	0	0	0	0	0	0	0	2.Otras Especies
<b>TOTAL</b>	<b>44,695</b>	<b>174,840</b>	<b>119,255</b>	<b>367</b>	<b>280</b>	<b>226</b>	<b>80,392</b>	<b>35,679</b>	<b>296,797</b>	<b>7,738</b>	<b>133</b>	<b>115</b>	<b>144</b>	<b>TOTAL</b>

1/ Consumo Humano Directo

2/ Consumo Humano Indirecto

FUENTE: DIRECCIÓN REGIONAL DE PESQUERIA

Elaboración: Sección de Estudios Económicos, BCRP Trujillo

CUADRO 12

LA LIBERTAD: PRODUCCIÓN MINERA

PRODUCTOS	2004			2005										PRODUCTOS
	OCT	NOV	DIC	ENE	FEB	MAR	ABR	MAY	JUN	JUL	AGO	SEP	OCT	
<b>MINERÍA METALICA</b>														<b>MINERÍA METALICA</b>
Cobre (TMF)	130	116	115	118	126	151	152	117	129	146	165	147	129	Cobre (TMF)
Plomo (TMF)	349	271	286	245	258	277	271	244	256	297	284	279	247	Plomo (TMF)
Zinc (TMF)	1 073	892	942	820	882	949	827	833	873	892	1021	1024	818	Zinc (TMF)
Plata (KGF)	9 135	8 924	7 819	7 403	7 571	8 874	7 808	6 650	7 413	7 463	7 965	6 943	6 797	Plata (KGF)
Oro (KGF)	1 521	1 457	1 591	1 590	1 512	1 492	1 464	1 418	1 611	3 966	3 694	3 645	4 473	Oro (KGF)

FUENTE: DGM/DPDM/Estadística Minera

ELABORACIÓN: Sección de Estudios Económicos, BCRP Trujillo

CUADRO 13

LA LIBERTAD: PRODUCCIÓN MANUFACTURERA  
(INDICE AGO1990=100)

	2004			2005										
	OCT	NOV	DIC	ENE	FEB	MAR	ABR	MAY	JUN	JUL	AGO	SEP	OCT	
<b>BIENES DE CONSUMO</b>	<b>323.8</b>	<b>325.6</b>	<b>330.3</b>	<b>283.7</b>	<b>296.3</b>	<b>304.7</b>	<b>286.1</b>	<b>297.3</b>	<b>300.7</b>	<b>327.7</b>	<b>356.4</b>	<b>364.9</b>	<b>385.9</b>	<b>BIENES DE CONSUMO</b>
Productos de carne	632.6	594.0	567.7	581.2	596.7	671.3	701.0	703.9	711.0	656.2	785.1	790.0	689.7	Productos de carne
Conservas de frutas y legumbres	712.4	629.7	745.2	526.1	416.0	392.2	387.2	433.5	380.9	322.1	604.7	841.4	963.7	Conservas de frutas y legumbres
Molinería y panadería	551.2	536.7	469.2	397.6	594.8	546.7	638.3	642.9	602.8	674.8	665.4	641.8	603.6	Molinería y panadería
Azúcar	155.9	173.2	168.4	134.5	128.9	134.7	98.4	104.5	139.0	174.8	163.8	155.8	185.5	Azúcar
Elab. de chocolate	222.3	456.2	555.9	3.7	9.0	12.1	34.6	33.2	52.9	67.2	89.0	165.8	284.5	Elab. de chocolate
Alimentos para animales	257.8	269.1	266.4	283.5	265.0	329.9	276.7	305.8	309.7	303.7	327.4	285.6	302.3	Alimentos para animales
Cerveza y malta	247.0	289.5	344.7	276.0	260.2	285.0	294.0	287.9	260.7	284.6	301.0	290.1	285.9	Cerveza y malta
Bebidas gaseosas	1067.2	1112.8	1415.6	1457.6	1365.6	1471.8	1247.8	1139.6	1061.0	1238.7	1298.0	1313.8	1226.5	Bebidas gaseosas
Calzado	50.3	57.9	82.6	67.0	52.4	48.1	46.5	62.8	63.8	85.4	73.4	85.7	85.7	Calzado
<b>BIENES INTERMEDIOS</b>	<b>212.4</b>	<b>405.1</b>	<b>339.2</b>	<b>172.2</b>	<b>177.8</b>	<b>166.8</b>	<b>248.2</b>	<b>220.8</b>	<b>396.7</b>	<b>157.9</b>	<b>160.9</b>	<b>151.8</b>	<b>159.6</b>	<b>BIENES INTERMEDIOS</b>
Harina y aceite de pescado	464.7	1700.0	1173.0	0.0	0.0	0.0	679.7	336.7	1672.8	71.8	0.0	0.0	0.0	Harina y aceite de pescado
Hilados de algodón	112.3	100.6	126.7	96.7	105.5	109.6	108.2	108.2	122.1	112.4	118.7	111.7	114.8	Hilados de algodón
Cuero	66.3	76.7	79.9	57.6	59.5	46.8	45.8	36.2	43.5	43.9	34.2	37.0	45.3	Cuero
Tableros Aglomerados	192.9	232.3	197.9	165.5	194.7	178.7	208.8	217.2	205.1	172.6	197.7	220.9	200.2	Tableros Aglomerados
Industria del papel y cartón	0.0	33.5	68.9	91.0	108.1	97.1	24.7	78.3	0.0	0.0	0.0	0.0	0.0	Industria del papel y cartón
Química industrial	222.9	237.4	151.4	179.3	254.6	202.9	143.9	202.2	257.1	260.4	159.0	199.3	145.8	Química industrial
Plásticos	518.6	541.4	402.2	415.2	473.6	494.2	503.8	562.8	632.0	585.6	539.0	555.0	551.2	Plásticos
Cemento	525.0	524.0	531.3	517.3	466.1	426.3	502.6	473.8	539.6	518.4	606.9	542.4	599.0	Cemento
<b>BIENES DE CAPITAL</b>	<b>3.2</b>	<b>1.7</b>	<b>0.0</b>	<b>6.0</b>	<b>0.9</b>	<b>0.0</b>	<b>0.0</b>	<b>0.9</b>	<b>1.5</b>	<b>1.7</b>	<b>1.7</b>	<b>1.7</b>	<b>0.9</b>	<b>BIENES DE CAPITAL</b>
Material de transporte	3.7	2.0	0.0	6.9	1.0	0.0	0.0	1.0	1.7	2.0	2.0	2.0	1.0	Material de transporte
<b><u>TOTAL</u></b>	<b><u>252.9</u></b>	<b><u>307.5</u></b>	<b><u>291.5</u></b>	<b><u>217.5</u></b>	<b><u>225.9</u></b>	<b><u>227.7</u></b>	<b><u>239.7</u></b>	<b><u>238.7</u></b>	<b><u>290.4</u></b>	<b><u>239.1</u></b>	<b><u>256.9</u></b>	<b><u>259.4</u></b>	<b><u>274.0</u></b>	<b><u>TOTAL</u></b>
MEMO:														MEMO:
Procesadores de Rec. Primarios	273.3	401.4	361.0	180.7	159.7	160.2	202.6	178.8	334.8	186.9	214.6	244.9	285.9	Procesadores de Rec. Primarios
Resto Industria	238.8	247.3	246.9	241.2	268.5	271.0	263.5	277.1	261.9	272.5	284.1	268.7	266.3	Resto Industria

FUENTE: EMPRESAS INDUSTRIALES  
Elaboración: Sección de Estudios Económicos, BCRP Trujillo



CUADRO 14

LA LIBERTAD: PRODUCCIÓN MANUFACTURERA  
(Variaciones porcentuales)

	2004/2003			2005/2004										
	OCT	NOV	DIC	ENE	FEB	MAR	ABR	MAY	JUN	JUL	AGO	SEP	OCT	
<b>BIENES DE CONSUMO</b>	<b>-4.7</b>	<b>0.5</b>	<b>-3.3</b>	<b>-10.1</b>	<b>11.6</b>	<b>7.2</b>	<b>10.4</b>	<b>8.3</b>	<b>3.9</b>	<b>8.2</b>	<b>9.2</b>	<b>4.9</b>	<b>19.2</b>	<b>BIENES DE CONSUMO</b>
Productos de carne	-13.8	12.8	-5.0	-0.8	2.0	2.4	0.1	11.6	10.0	-3.4	10.9	13.9	9.0	Productos de carne
Conservas de frutas y legumbres	3.0	11.6	28.9	-15.2	-15.4	-18.5	11.5	14.8	2.9	-35.2	-20.6	3.7	35.3	Conservas de frutas y legumbres
Molinería y panadería	11.6	3.9	9.7	3.8	35.9	16.1	41.8	20.2	-9.0	2.9	1.9	-2.6	9.5	Molinería y panadería
Azúcar	-34.9	-22.3	-32.6	-32.7	9.9	-9.7	-3.1	-26.1	4.8	37.1	41.3	6.3	19.0	Azúcar
Elab. De chocolate	-34.1	53.9	-1.4	-68.4	-43.0	720.0	-26.6	-38.2	-9.8	36.1	-2.1	17.9	28.0	Elab. De chocolate
Alimentos para animales	14.5	20.1	-7.1	3.6	2.8	39.2	-2.2	12.8	12.5	8.6	16.2	7.8	17.3	Alimentos para animales
Cerveza y malta	2.3	14.7	32.7	15.9	19.1	10.1	15.1	15.9	3.1	28.9	15.6	15.6	15.7	Cerveza y malta
Bebidas gaseosas	42.9	31.1	27.1	15.8	15.7	20.3	10.9	53.1	59.9	51.5	46.9	27.7	14.9	Bebidas gaseosas
Calzado	-47.7	-53.3	-29.1	-21.4	-28.4	-41.8	-25.8	-43.6	-51.5	-9.9	10.1	102.9	70.3	Calzado
<b>BIENES INTERMEDIOS</b>	<b>-34.0</b>	<b>-9.0</b>	<b>37.3</b>	<b>-22.2</b>	<b>24.2</b>	<b>12.9</b>	<b>-46.6</b>	<b>-66.4</b>	<b>-9.2</b>	<b>-32.2</b>	<b>-3.2</b>	<b>0.6</b>	<b>-24.9</b>	<b>BIENES INTERMEDIOS</b>
Harina y aceite de pescado	-63.6	-15.8	82.1	-100.0	0.0	0.0	-70.1	-90.4	-12.0	-83.2	0.0	0.0	-100.0	Harina y aceite de pescado
Hilados de algodón	3.1	-13.9	15.6	-10.1	-6.1	0.5	5.5	-2.0	14.6	-7.6	12.2	9.6	2.2	Hilados de algodón
Cuero	-29.6	-41.6	-56.0	-47.6	-42.5	-56.4	-53.8	-59.8	-56.1	-53.5	-62.2	-54.3	-31.7	Cuero
Tableros Aglomerados	39.5	45.4	44.3	18.8	51.4	16.8	33.5	19.2	-0.7	-18.6	-12.9	-7.6	3.8	Tableros Aglomerados
Industria del papel y cartón	-100.0	-46.3	55.8	84.9	183.4	126.1	-52.7	36.9	-100.0	-100.0	-100.0	-100.0	0.0	Industria del papel y cartón
Química industrial	-3.2	9.6	-41.2	-19.5	60.7	10.5	6.3	-28.6	-16.1	4.9	-3.2	36.5	-34.6	Química industrial
Plásticos	40.9	28.2	4.1	-4.1	25.9	21.7	35.2	21.1	33.4	20.3	9.2	4.7	6.3	Plásticos
Cemento	29.0	12.6	0.7	-4.7	-4.0	-12.1	17.8	2.0	11.7	9.6	18.6	11.0	14.1	Cemento
<b>BIENES DE CAPITAL</b>	<b>-25.0</b>	<b>-71.4</b>	<b>-100.0</b>	<b>250.0</b>	<b>-46.5</b>	<b>-100.0</b>	<b>-100.0</b>	<b>-75.0</b>	<b>-65.0</b>	<b>-80.0</b>	<b>-75.0</b>	<b>-60.0</b>	<b>-73.3</b>	<b>BIENES DE CAPITAL</b>
Material de transporte	-25.0	-71.4	-100.0	250.0	-46.5	-100.0	-100.0	-75.0	-65.0	-80.0	-75.0	-60.0	-73.3	Material de transporte
<b><u>TOTAL</u></b>	<b><u>-13.8</u></b>	<b><u>-3.4</u></b>	<b><u>6.6</u></b>	<b><u>-12.9</u></b>	<b><u>14.1</u></b>	<b><u>7.7</u></b>	<b><u>-15.9</u></b>	<b><u>-31.6</u></b>	<b><u>-1.7</u></b>	<b><u>-2.9</u></b>	<b><u>6.5</u></b>	<b><u>4.0</u></b>	<b><u>8.6</u></b>	<b><u>TOTAL</u></b>
MEMO:														MEMO:
Procesadoras de Rec. Primarios	-36.7	-13.1	5.6	-37.2	-1.9	-13.2	-46.3	-66.0	-5.0	-13.4	5.5	4.9	4.6	Procesadoras de Rec. Primarios
Resto Industria	12.0	9.3	7.6	7.1	21.7	18.5	16.7	17.7	1.3	2.5	7.0	3.6	11.5	Resto Industria

FUENTE: EMPRESAS INDUSTRIALES  
Elaboración: Sección de Estudios Económicos, BCRP Trujillo

CUADRO 15

**TRUJILLO: EMPLEO FORMAL URBANO EN EMPRESAS DE 10 Y MÁS TRABAJADORES  
POR SECTORES ECONÓMICOS**

(Variación porcentual con respecto al mismo periodo año anterior)

Año	Mes	Extractivo	Industria	Electric.Gas y Agua	Comercio	Tranp. Y Comunic.	Servicios	Total
<b>2003</b>	<b>DIC</b>	9.3	24.8	1.1	0.8	16.1	6.8	<b>10.8</b>
<b>2004</b>	<b>ENE</b>	5.0	22.0	4.0	2.4	8.7	7.4	<b>9.5</b>
	<b>FEB</b>	12.1	20.7	1.3	1.5	6.9	6.1	<b>10.2</b>
	<b>MAR</b>	1.4	9.9	1.7	-1.6	6.6	5.6	<b>5.0</b>
	<b>ABR</b>	5.5	11.6	-0.6	-4.9	7.0	4.4	<b>5.3</b>
	<b>MAY</b>	4.4	9.2	3.9	-4.3	7.5	3.9	<b>4.2</b>
	<b>JUN</b>	-5.9	6.4	7.5	-4.4	5.3	4.4	<b>1.2</b>
	<b>JUL</b>	0.0	13.8	8.6	-15.4	-2.9	3.7	<b>1.6</b>
	<b>AGO</b>	8.0	24.3	8.0	-15.1	-1.9	4.0	<b>5.8</b>
	<b>SEP</b>	8.5	29.0	7.8	-15.0	-3.3	5.1	<b>7.3</b>
	<b>OCT</b>	6.9	27.2	7.3	-4.7	-6.4	3.8	<b>7.4</b>
	<b>NOV</b>	6.6	20.0	6.0	-4.6	-3.7	3.8	<b>6.0</b>
<b>DIC</b>	10.5	18.4	5.0	-3.9	-0.8	9.4	<b>7.0</b>	
<b>2005</b>	<b>ENE</b>	14.0	20.0	2.6	-5.8	1.6	1.5	<b>7.5</b>
	<b>FEB</b>	9.7	10.3	6.4	0.2	-2.8	3.1	<b>5.3</b>
	<b>MAR</b>	9.6	9.5	5.1	1.5	-3.1	6.7	<b>6.1</b>
	<b>ABR</b>	2.1	7.3	7.9	3.7	-3.3	4.3	<b>3.8</b>
	<b>MAY</b>	8.0	2.9	0.8	3.7	-3.1	6.3	<b>4.5</b>
	<b>JUN</b>	9.6	9.9	-0.8	4.5	-0.4	7.5	<b>7.2</b>
	<b>JUL</b>	13.1	12.0	-2.0	4.0	2.6	7.7	<b>8.7</b>
	<b>AGO</b>	7.8	6.4	-3.5	4.1	0.9	8.2	<b>6.2</b>
	<b>SEP</b>	4.5	-2.7	-2.6	5.9	2.4	7.5	<b>3.3</b>
	<b>OCT(p)</b>	9.0	-2.7	-4.1	5.9	1.4	11.1	<b>5.2</b>

FUENTE: MTPE-DNPEFPP. Encuesta Nacional de Variación Mensual del Empleo en empresas de 10 y más trabajadores del sector privado.

(p) Cifras preliminares.

**CUADRO 16**

**ÍNDICE DE PRECIOS AL CONSUMIDOR EN LA CIUDAD DE TRUJILLO  
(BASE 1994=100)**

	POND.	2004			2005										
		OCT	NOV	DIC	ENE	FEB	MAR	ABR	MAY	JUN	JUL	AGO	SEP	OCT	
<b>Índice General</b>	100.0	<b>178.00</b>	<b>177.70</b>	<b>177.08</b>	<b>176.80</b>	<b>176.30</b>	<b>176.20</b>	<b>176.27</b>	<b>176.74</b>	<b>177.24</b>	<b>176.20</b>	<b>176.23</b>	<b>172.21</b>	<b>175.59</b>	<b>Índice General</b>
.Alimentos y Bebidas	51.3	164.0	163.0	161.4	161.7	161.1	161.1	160.8	161.4	162.2	159.9	159.0	158.6	156.3	.Alimentos y Bebidas
.Vestido y Calzado	6.5	172.0	172.0	171.0	171.0	170.9	168.8	168.1	169.0	168.8	168.7	168.2	158.0	169.0	.Vestido y Calzado
.Alquiler de Vivienda, Comb. y Elect.	11.0	230.0	233.5	233.0	232.7	232.8	232.2	234.3	234.4	235.2	233.0	239.7	241.8	244.8	.Alquiler de Vivienda, Comb. y Elect.
.Muebles, Enseres y Mant. Viv.	4.6	158.0	156.0	156.0	157.3	158.6	159.1	159.8	160.4	160.6	160.3	161.0	155.4	161.7	.Muebles, Enseres y Mant. Viv.
.Cuidado salud y Serv. Médicos	2.8	233.0	232.7	232.7	233.6	232.8	234.2	235.0	236.9	237.5	237.5	237.2	181.8	237.1	.Cuidado salud y Serv. Médicos
.Transportes y Comunicaciones.	12.6	167.0	167.0	169.7	166.7	166.8	165.5	165.8	165.8	165.6	168.6	166.3	198.1	167.0	.Transportes y Comunicaciones.
.Esparc, Divers. Serv. Cult. y Ens.	6.1	220.0	220.0	220.1	219.0	214.0	221.3	220.7	220.9	220.8	221.4	222.4	170.3	223.2	.Esparc, Divers. Serv. Cult. y Ens.
.Otros Bienes y Servicios	5.1	176.0	176.0	176.1	176.3	177.4	173.4	173.6	173.7	173.6	173.3	173.3	139.9	173.0	.Otros Bienes y Servicios

FUENTE: INEI - TRUJILLO  
Elaboración: Sección de Estudios Económicos, BCRP Trujillo

CUADRO 17

TIPO DE CAMBIO EN EL MERCADO PARALELO DE LA CIUDAD DE TRUJILLO: OCTUBRE 2005  
(S./ US\$)

MES	DIA	APERTURA		CIERRE		PROMEDIO MENSUAL	PROMEDIO COMPRA	PROMEDIO VENTA
		COMPRA	VENTA	COMPRA	VENTA			
Oct	1	3.32	3.35	3.32	3.35		3.32	3.35
	2	3.32	3.35	3.32	3.35		3.32	3.35
	3	3.31	3.34	3.31	3.34		3.31	3.34
	4	3.31	3.33	3.31	3.33		3.31	3.33
	5	3.31	3.33	3.31	3.33		3.31	3.33
	6	3.31	3.33	3.31	3.33		3.31	3.33
	7	3.31	3.33	3.31	3.33		3.31	3.33
	8	3.32	3.35	3.32	3.35		3.32	3.35
	9	3.32	3.35	3.32	3.35		3.32	3.35
	10	3.32	3.35	3.32	3.35		3.32	3.35
	11	3.34	3.37	3.34	3.37		3.34	3.37
	12	3.33	3.36	3.33	3.36		3.33	3.36
	13	3.36	3.40	3.36	3.40		3.36	3.40
	14	3.36	3.39	3.36	3.40		3.36	3.39
	15	3.36	3.39	3.36	3.40		3.36	3.39
	16	3.36	3.39	3.36	3.40		3.36	3.39
	17	3.36	3.39	3.36	3.40		3.36	3.39
	18	3.37	3.40	3.37	3.40		3.37	3.40
	19	3.37	3.40	3.37	3.40		3.37	3.40
	20	3.37	3.40	3.37	3.40		3.37	3.40
	21	3.37	3.40	3.37	3.40		3.37	3.40
	22	3.37	3.40	3.37	3.40		3.37	3.40
	23	3.37	3.40	3.37	3.40		3.37	3.40
	24	3.37	3.40	3.37	3.40		3.37	3.40
	25	3.37	3.40	3.37	3.40		3.37	3.40
	26	3.37	3.40	3.37	3.40		3.37	3.40
	27	3.37	3.40	3.37	3.40		3.37	3.40
	28	3.37	3.40	3.37	3.40		3.37	3.40
	29	3.37	3.40	3.37	3.40		3.37	3.40
	30	3.37	3.40	3.37	3.40		3.37	3.40
	31	3.37	3.41	3.37	3.41		3.37	3.41
Oct	Prom.	3.348	3.378	3.348	3.38	Prom. Mes	Prom. Compra	Prom. Venta
						3.363	3.348	3.378

**CUADRO Nº 1**

**LA LIBERTAD: DEPÓSITOS Y OBLIGACIONES DEL SISTEMA FINANCIERO**  
(Saldos en miles de nuevos soles)

ENTIDADES FINANCIERAS	2004			2005										ENTIDADES FINANCIERAS
	OCT	NOV	DIC	ENE	FEB	MAR	ABR	MAY	JUN	JUL	AGO	SEP	OCT	
<b>I. SISTEMA BANCARIO</b>	<b>746 711</b>	<b>768 102</b>	<b>773 736</b>	<b>789 788</b>	<b>764 394</b>	<b>792 298</b>	<b>774 343</b>	<b>769 372</b>	<b>784 997</b>	<b>788 260</b>	<b>805 880</b>	<b>812 906</b>	<b>808 329</b>	<b>I. SISTEMA BANCARIO</b>
A. BANCO DE LA NACIÓN	0	0	0	0	0	0	0	0	0	0	0	0	0	A. BANCO DE LA NACIÓN
B. EMPRESAS BANCARIAS	746 711	768 102	773 736	789 788	764 394	792 298	774 343	769 372	784 997	788 260	805 880	812 906	808 329	B. EMPRESAS BANCARIAS
Interbank	47 032	44 711	42 083	48 845	44 269	43 402	45 767	44 624	46 236	43 020	44 330	40 706	40 389	Interbank
Continental	198 749	220 195	217 342	223 740	217 331	226 773	212 508	212 656	214 808	221 793	222 273	220 685	220 994	Continental
Crédito	295 776	291 509	310 625	313 851	300 958	315 505	317 525	314 532	330 821	325 548	332 129	336 675	332 526	Crédito
Wiese-Sudameris	149 391	157 422	152 428	155 129	151 140	152 765	143 256	140 530	133 094	134 610	143 956	142 636	153 431	Wiese-Sudameris
Sudamericano	0	827	410	457	497	586	779	896	930	849	1 211	1 409	1 982	Sudamericano
Del Trabajo	13 290	14 097	13 777	13 133	13 149	13 916	14 597	14 850	14 776	15 247	15 495	15 368	14 976	Del Trabajo
Interamericano de Finanzas	42 347	39 166	36 797	34 396	36 700	39 050	39 572	40 846	43 749	46 460	45 710	54 566	43 032	Interamericano de Finanzas
Mi Banco	126	175	274	237	350	301	339	438	583	733	776	861	999	Mi Banco
<b>II. SISTEMA NO BANCARIO</b>	<b>287 752</b>	<b>297 848</b>	<b>301 449</b>	<b>302 685</b>	<b>305 812</b>	<b>307 806</b>	<b>304 879</b>	<b>307 725</b>	<b>315 357</b>	<b>320 323</b>	<b>330 140</b>	<b>338 707</b>	<b>362 642</b>	<b>II. SISTEMA NO BANCARIO</b>
Caja Rural Nor Perú	72 023	74 027	75 070	75 595	78 124	78 075	80 151	80 571	82 984	85 067	87 953	90 424	110 218	Caja Rural Nor Perú
Caja Trujillo	213 460	221 450	224 423	225 342	226 242	228 243	223 265	225 668	230 889	233 816	240 735	246 786	251 027	Caja Trujillo
Caja Municipal de Piura	2 269	2 371	1 956	1 748	1 446	1 488	1 463	1 486	1 484	1 440	1 452	1 497	1 397	Caja Municipal de Piura
Edpyme Edyficar	0	0	0	0	0	0	0	0	0	0	0	0	0	Edpyme Edyficar
Edpyme Crear	0	0	0	0	0	0	0	0	0	0	0	0	0	Edpyme Crear
Edpyme Pro Negocios	0	0	0	0	0	0	0	0	0	0	0	0	0	Edpyme Pro Negocios
<b>TOTAL</b>	<b>1 034 463</b>	<b>1 065 950</b>	<b>1 075 185</b>	<b>1 092 473</b>	<b>1 070 206</b>	<b>1 100 104</b>	<b>1 079 222</b>	<b>1 077 097</b>	<b>1 100 354</b>	<b>1 108 583</b>	<b>1 136 020</b>	<b>1 151 613</b>	<b>1 170 971</b>	<b>TOTAL</b>

1/ Opera a partir del 8 de Noviembre del 2004

FUENTE: ENTIDADES FINANCIERAS

ELABORACION: Sección de Estudios Económicos, BCRP Trujillo

CUADRO Nº 2

LA LIBERTAD: DEPÓSITOS EN LAS ENTIDADES FINANCIERAS UBICADAS POR CIUDADES – OCTUBRE 2005

(Saldos en miles de nuevos soles)

ENTIDADES FINANCIERAS	DEPOSITOS												TOTAL DEPOSITOS			ENTIDADES FINANCIERAS
	TRUJILLO//			CHEPEN			PACASMAYO			HUAMACHUCO1/			LA LIBERTAD			
	M/N	M/E	TOTAL	M/N	M/E	TOTAL	M/N	M/E	TOTAL	M/N	M/E	TOTAL	M/N	M/E	TOTAL	
<b>I. SISTEMA BANCARIO</b>	255 396	501 596	756 992	14 175	12 813	26 988	11 689	12 659	24 348	0	0	0	281 260	527 069	808 329	<b>I. SISTEMA BANCARIO</b>
A. BANCO DE LA NACIÓN	0	0	0	0	0	0	0	0	0	0	0	0	0	0	0	A. BANCO DE LA NACIÓN
<b>B. EMPRESAS BANCARIAS</b>	255 396	501 596	756 992	14 175	12 813	26 988	11 689	12 659	24 348	0	0	0	281 260	527 069	808 329	<b>B. EMPRESAS BANCARIAS</b>
Interbank	14 124	26 265	40 389	0	0	0	0	0	0	0	0	0	14 124	26 265	40 389	Interbank
Continental	69 310	124 009	193 320	6 377	6 450	12 827	8 506	6 341	14 847	0	0	0	84 193	136 801	220 994	Continental
Crédito	92 937	215 927	308 864	7 798	6 363	14 161	3 183	6 318	9 501	0	0	0	103 918	228 608	332 526	Crédito
Wiese – Sudameris	50 692	102 739	153 431	0	0	0	0	0	0	0	0	0	50 692	102 739	153 431	Wiese – Sudameris
Sudamericano	1 148	834	1 982	0	0	0	0	0	0	0	0	0	1 148	834	1 982	Sudamericano
Del Trabajo	11 667	3 309	14 976	0	0	0	0	0	0	0	0	0	11 667	3 309	14 976	Del Trabajo
Interamericano de Finanzas	15 162	27 870	43 032	0	0	0	0	0	0	0	0	0	15 162	27 870	43 032	Interamericano de Finanzas
Mi Banco	356	642	999	0	0	0	0	0	0	0	0	0	356	642	999	Mi Banco*
<b>II. SISTEMA NO BANCARIO</b>	191 851	136 678	328 529	12 402	2 638	15 039	0	0	0	14 587	4 486	19 074	218 840	143 802	362 642	<b>II. SISTEMA NO BANCARIO</b>
Caja Rural Nor Perú	50 870	40 424	91 294	6 420	1 233	7 653	0	0	0	8 318	2 952	11 270	65 609	44 609	110 218	Caja Rural Nor Perú
Caja Trujillo	140 981	96 255	237 235	5 005	984	5 989	0	0	0	6 269	1 534	7 803	152 254	98 773	251 027	Caja Trujillo
Caja Municipal de Piura	0	0	0	977	420	1 397	0	0	0	0	0	0	977	420	1 397	Caja Municipal de Piura
Financiera CMR	0	0	0	0	0	0	0	0	0	0	0	0	0	0	0	Financiera CMR
Edpyme Edyficar	0	0	0	0	0	0	0	0	0	0	0	0	0	0	0	Edpyme Edyficar
Edpyme Crear	0	0	0	0	0	0	0	0	0	0	0	0	0	0	0	Edpyme Crear
Edpyme Pro Negocios	0	0	0	0	0	0	0	0	0	0	0	0	0	0	0	Edpyme Pro Negocios
<b>TOTAL</b>	<b>447 247</b>	<b>638 275</b>	<b>1 085 522</b>	<b>26 577</b>	<b>15 451</b>	<b>42 028</b>	<b>11 689</b>	<b>12 659</b>	<b>24 348</b>	<b>14 587</b>	<b>4 486</b>	<b>19 074</b>	<b>500 100</b>	<b>670 871</b>	<b>1 170 971</b>	<b>TOTAL</b>

1/ Incluye Saldos de la Oficina de Quiruvilca y Otuzco

//Incluye saldos de la oficina de Virú, El Porvenir, La Esperanza y Chocope

FUENTE: ENTIDADES FINANCIERAS

ELABORACION: Sección de Estudios Económicos, BCRP Trujillo

CUADRO Nº 3

LA LIBERTAD: CREDITO DEL SISTEMA FINANCIERO AL SECTOR PRIVADO  
(En miles de nuevos soles)

ENTIDADES FINANCIERAS	2004			2005										ENTIDADES FINANCIERAS
	OCT	NOV	DIC	ENE	FEB	MAR	ABR	MAY	JUN	JUL	AGO	SEP	OCT	
<b>I. SISTEMA BANCARIO</b>	<b>688 269</b>	<b>736 978</b>	<b>744 600</b>	<b>777 560</b>	<b>797 181</b>	<b>810 913</b>	<b>845 872</b>	<b>874 885</b>	<b>874 105</b>	<b>891 115</b>	<b>934 288</b>	<b>971 667</b>	<b>1 027 061</b>	<b>I. SISTEMA BANCARIO</b>
A. BANCO DE LA NACIÓN	2 797	2 567	2 363	2 165	1 988	1 816	1 782	1 562	1 472	1 426	1 384	1 360	1 343	A. BANCO DE LA NACIÓN
<b>B. EMPRESAS BANCARIAS</b>	<b>685 472</b>	<b>734 411</b>	<b>742 237</b>	<b>775 395</b>	<b>795 193</b>	<b>809 097</b>	<b>844 090</b>	<b>873 323</b>	<b>872 633</b>	<b>889 689</b>	<b>932 904</b>	<b>970 307</b>	<b>1 025 718</b>	<b>B. EMPRESAS BANCARIAS</b>
Interbank	39 366	40 638	44 352	44 025	44 761	44 516	44 631	44 599	48 444	52 203	53 197	55 008	57 080	Interbank
Continental	264 344	269 196	263 931	266 717	274 267	285 712	289 727	304 744	311 149	311 433	337 531	351 079	357 207	Continental
Crédito	202 566	211 726	222 639	221 792	225 589	234 249	239 114	236 882	249 585	252 202	259 275	262 435	282 761	Crédito
Wiese-Sudameris	111 981	139 208	136 009	164 148	169 251	161 096	161 547	171 554	148 807	154 385	157 139	167 279	186 357	Wiese-Sudameris
Sudamericano 1/	0	1 183	1 960	2 771	3 444	3 951	4 332	4 672	5 317	5 741	5 956	6 629	7 219	Sudamericano
Trabajo	34 680	37 902	39 089	38 713	38 518	38 573	38 422	38 217	38 269	37 629	37 142	37 592	38 582	Trabajo
Interamericano de Finanzas	27 781	28 581	27 604	29 870	30 767	31 349	55 785	61 125	58 327	62 461	68 238	74 900	80 408	Interamericano de Finanzas
Mi Banco	4 754	5 977	6 653	7 359	8 596	9 651	10 532	11 530	12 735	13 635	14 426	15 385	16 104	Mi Banco
<b>II. SISTEMA NO BANCARIO</b>	<b>303 736</b>	<b>328 700</b>	<b>334 921</b>	<b>333 756</b>	<b>338 534</b>	<b>345 238</b>	<b>350 086</b>	<b>351 522</b>	<b>348 771</b>	<b>353 451</b>	<b>361 285</b>	<b>370 077</b>	<b>399 764</b>	<b>II. SISTEMA NO BANCARIO</b>
Caja Rural Nor Perú	69 666	72 613	73 500	73 037	74 682	76 914	78 440	79 550	79 673	80 287	79 421	79 252	100 800	Caja Rural Nor Perú
Caja Trujillo	204 043	206 911	209 907	208 985	211 324	213 696	215 129	214 085	214 028	216 384	222 730	230 784	236 840	Caja Trujillo**
Caja Municipal de Piura	7 744	8 500	9 021	9 798	10 387	10 981	11 738	12 100	11 852	11 772	12 163	12 716	12 704	Caja Municipal de Piura
Financiera CMR	17 116	17 582	19 415	19 411	19 806	21 214	21 894	23 189	21 163	23 136	24 937	24 937	26 597	Financiera CMR
Edpyme Edyficar	8 459	8 585	8 646	8 337	8 687	9 138	9 500	9 552	9 617	9 798	9 929	10 503	11 052	Edpyme Edyficar
Edpyme Crear	6 818	7 237	7 233	7 028	7 031	7 204	7 286	7 099	6 801	6 733	6 902	6 934	6 966	Edpyme Crear
Edpyme Pro Negocios	7 006	7 272	7 199	7 160	6 617	6 091	6 099	5 947	5 637	5 341	5 203	4 951	4 806	Edpyme Pro Negocios
<b>TOTAL</b>	<b>1 009 121</b>	<b>1 065 678</b>	<b>1 079 521</b>	<b>1 111 316</b>	<b>1 135 715</b>	<b>1 156 151</b>	<b>1 195 958</b>	<b>1 226 407</b>	<b>1 222 876</b>	<b>1 244 566</b>	<b>1 295 573</b>	<b>1 341 744</b>	<b>1 426 825</b>	<b>TOTAL</b>
En M/N	377 142	391 205	416 723	421 330	434 694	445 696	464 244	473 298	452 360	452 638	458 240	472 393	522 092	En M/N
En M/E	631 979	674 473	662 798	689 986	701 021	710 455	731 714	753 109	770 516	791 928	837 333	869 351	904 734	En M/E

1/ Opera a partir del 8 de Noviembre del 2004

FUENTE: ENTIDADES FINANCIERAS

ELABORACION: Sección de Estudios Económicos, BCRP Trujillo

CUADRO Nº 4

LA LIBERTAD: CRÉDITO DE LAS ENTIDADES FINANCIERAS UBICADAS POR CIUDADES – OCTUBRE 2005

(Saldos en miles de nuevos soles)

ENTIDADES FINANCIERAS	COLOCACIONES											TOTAL COLOCACIONES			ENTIDADES FINANCIERAS	
	TRUJILLO//			CHEPEN			PACASMAYO			HUAMACHUCO1/			LA LIBERTAD			
	M/N	M/E	TOTAL	M/N	M/E	TOTAL	M/N	M/E	TOTAL	M/N	M/E	TOTAL	M/N	M/E		TOTAL
<b>I. SISTEMA BANCARIO</b>	<b>272 095</b>	<b>721 095</b>	<b>993 190</b>	<b>8 168</b>	<b>9 090</b>	<b>17 258</b>	<b>6 080</b>	<b>10 533</b>	<b>16 613</b>	<b>0</b>	<b>0</b>	<b>0</b>	<b>286 343</b>	<b>740 718</b>	<b>1 027 061</b>	<b>I. SISTEMA BANCARIO</b>
A. BANCO DE LA NACIÓN	1 343	0	1 343	0	0	0	0	0	0	0	0	0	1 343	0	1 343	A. BANCO DE LA NACIÓN
<b>B. EMPRESAS BANCARIAS</b>	<b>270 753</b>	<b>721 095</b>	<b>991 848</b>	<b>8 168</b>	<b>9 090</b>	<b>17 258</b>	<b>6 080</b>	<b>10 533</b>	<b>16 613</b>	<b>0</b>	<b>0</b>	<b>0</b>	<b>285 000</b>	<b>740 718</b>	<b>1 025 718</b>	<b>B. EMPRESAS BANCARIAS</b>
Interbank	38 008	19 072	57 080	0	0	0	0	0	0	0	0	0	38 008	19 072	57 080	Interbank
Continental	47 676	286 899	334 575	6 759	6 458	13 217	4 240	5 175	9 415	0	0	0	58 675	298 533	357 207	Continental
Crédito	52 683	218 839	271 522	1 409	2 632	4 041	1 840	5 358	7 198	0	0	0	55 932	226 829	282 761	Crédito
Wiese - Sudameris	43 065	143 292	186 357	0	0	0	0	0	0	0	0	0	43 065	143 292	186 357	Wiese - Sudameris
Sudamericano	6 910	309	7 219	0	0	0	0	0	0	0	0	0	6 910	309	7 219	Sudamericano
Del Trabajo	34 255	4 327	38 582	0	0	0	0	0	0	0	0	0	34 255	4 327	38 582	Del Trabajo
Interamericano de Finanzas	37 874	42 534	80 408	0	0	0	0	0	0	0	0	0	37 874	42 534	80 408	Interamericano de Finanzas
Mi Banco	10 281	5 823	16 104	0	0	0	0	0	0	0	0	0	10 281	5 823	16 104	Mi Banco*
<b>II. SISTEMA NO BANCARIO</b>	<b>182 479</b>	<b>153 687</b>	<b>336 166</b>	<b>36 382</b>	<b>4 044</b>	<b>40 426</b>	<b>0</b>	<b>0</b>	<b>0</b>	<b>16 887</b>	<b>6 285</b>	<b>23 172</b>	<b>235 749</b>	<b>164 015</b>	<b>399 764</b>	<b>II. SISTEMA NO BANCARIO</b>
Caja Nor Perú	50 127	33 373	83 500	9 381	594	9 974	0	0	0	6 521	805	7 326	66 029	34 771	100 800	Caja Rural Nor Perú
Caja Trujillo	86 284	116 961	203 245	16 084	1 664	17 748	0	0	0	10 366	5 480	15 847	112 735	124 105	236 840	Caja Trujillo**
Caja Municipal de Piura	0	0	0	10 918	1 786	12 704	0	0	0	0	0	0	10 918	1 786	12 704	Caja Municipal de Piura
Financiera CMR	26 597	0	26 597	0	0	0	0	0	0	0	0	0	26 597	0	26 597	Financiera CMR
Edpyme Edyficar	7 699	3 353	11 052	0	0	0	0	0	0	0	0	0	7 699	3 353	11 052	Edpyme Edyficar
Edpyme Crear	6 966	0	6 966	0	0	0	0	0	0	0	0	0	6 966	0	6 966	Edpyme Crear
Edpyme Pro Negocios	4 806	0	4 806	0	0	0	0	0	0	0	0	0	4 806	0	4 806	Edpyme Pro Negocios
<b>TOTAL</b>	<b>454 574</b>	<b>874 781</b>	<b>1 329 356</b>	<b>44 550</b>	<b>13 134</b>	<b>57 684</b>	<b>6 080</b>	<b>10 533</b>	<b>16 613</b>	<b>16 887</b>	<b>6 285</b>	<b>23 172</b>	<b>522 092</b>	<b>904 734</b>	<b>1 426 825</b>	<b>TOTAL</b>

/ Incluye Saldos de la Oficina de Quiruvilca y Otuzco

//Incluye saldos de la oficina de Virú, El Porvenir, La Esperanza y Chocope

FUENTE ENTIDADES FINANCIERAS

ELABORACION: Sección de Estudios Económicos, BCRP Trujillo



CUADRO Nº 5

LA LIBERTAD: CARTERA PESADA DEL SISTEMA FINANCIERO

(En porcentajes)

ENTIDADES FINANCIERAS	2004			2005										ENTIDADES FINANCIERAS
	OCT	NOV	DIC	ENE	FEB	MAR	ABR	MAY	JUN	JUL	AGO	SEP	OCT	
<b>A. BANCA MÚLTIPLE</b>	<b>6,8</b>	<b>7,2</b>	<b>7,2</b>	<b>6,7</b>	<b>6,6</b>	<b>6,2</b>	<b>5,9</b>	<b>5,6</b>	<b>4,7</b>	<b>4,1</b>	<b>3,9</b>	<b>3,5</b>	<b>3,2</b>	<b>A. BANCA MÚLTIPLE</b>
Interbank	31,5	30,5	29,4	29,1	29,6	28,5	27,9	27,6	26,1	22,8	22,6	21,6	20,3	Interbank
Continental	1,9	2,0	1,9	1,8	1,7	1,5	1,4	1,4	1,4	0,7	1,2	1,2	1,3	Continental
Crédito	14,8	10,4	9,3	8,3	9,8	8,1	7,3	5,7	2,8	4,7	6,2	5,4	4,0	Crédito
Wiese-Sudameris	3,9	3,4	3,3	3,0	1,7	1,8	1,7	1,8	1,7	1,8	1,8	1,4	1,4	Wiese-Sudameris
Sudamericano		0,0	0,0	0,0	0,0	0,0	0,0	0,0	0,0	0,0	0,0	0,0	0,0	Sudamericano
Trabajo	0,1	12,4	12,7	13,0	13,2	13,3	12,1	12,2	12,5	19,4	4,8	4,3	4,7	Trabajo
Interamericano de Finanzas	0,0	0,0	0,2	0,1	0,1	0,0	0,0	0,0	0,1	0,0	0,1	0,1	0,1	Interamericano de Finanzas
Mi Banco	0,5	0,4	0,6	0,5	0,8	1,1	0,9	1,7	1,4	1,6	1,6	1,6	1,8	Mi Banco
<b>B. SISTEMA NO BANCARIO</b>	<b>4,9</b>	<b>4,3</b>	<b>3,9</b>	<b>4,5</b>	<b>4,5</b>	<b>4,5</b>	<b>4,5</b>	<b>4,8</b>	<b>4,9</b>	<b>4,9</b>	<b>3,7</b>	<b>4,5</b>	<b>4,5</b>	<b>B. SISTEMA NO BANCARIO</b>
Caja Rural Nor Perú	6,2	6,0	5,4	6,0	5,7	5,7	5,1	5,3	5,0	5,2	5,4	5,5	5,5	Caja Rural Nor Perú
Caja Trujillo	4,2	3,3	3,1	3,5	3,6	3,5	3,6	3,8	4,3	4,2	2,6	4,0	3,8	Caja Trujillo
Caja Municipal de Piura	5,0	4,9	4,4	5,7	5,7	6,0	6,5	6,3	5,5	6,0	6,6	7,3	6,7	Caja Municipal de Piura
Financiera CMR	n.d.	n.d.	n.d.	n.d.	n.d.	n.d.	n.d.	n.d.	n.d.	n.d.	n.d.	n.d.	0,0	Financiera CMR
Edpyme Edyficar	11,0	11,1	9,3	9,8	9,6	9,5	9,6	9,1	8,8	8,7	8,8	8,3	7,2	Edpyme Edyficar
Edpyme Crear	6,7	6,6	5,7	6,8	6,9	7,0	7,2	7,5	4,8	5,1	5,1	5,0	5,6	Edpyme Crear
Edpyme Pro Negocios	5,1	5,4	4,6	6,3	8,7	11,9	14,0	17,5	17,3	20,4	21,7	23,4	24,7	Edpyme Pro Negocios
<b>TOTAL</b>	<b>6,2</b>	<b>6,3</b>	<b>6,1</b>	<b>6,0</b>	<b>5,9</b>	<b>5,7</b>	<b>5,5</b>	<b>5,4</b>	<b>4,8</b>	<b>4,2</b>	<b>3,9</b>	<b>3,8</b>	<b>3,5</b>	<b>TOTAL</b>

1/ Opera a partir del 8 de Noviembre del 2004

FUENTE: ENTIDADES FINANCIERAS

ELABORACION: Sección de Estudios Económicos, BCRP Trujillo

**CUADRO Nº 6**

**LA LIBERTAD: MOROSIDAD EN LAS ENTIDADES FINANCIERAS UBICADAS POR CIUDADES - OCTUBRE 2005**

(En porcentajes)

ENTIDADES FINANCIERAS	MOROSIDAD								TOTAL MORA			ENTIDADES FINANCIERAS
	TRUJILLO		CHEPEN		PACASMAYO		HUAMACHUCO		LA LIBERTAD		TOTAL	
	M/N	M/E	M/N	M/E	M/N	M/E	M/N	M/E	M/N	M/E		
<b>I. SISTEMA BANCARIO</b>	<b>7,6</b>	<b>3,7</b>	<b>0,3</b>	<b>13,1</b>	<b>11,5</b>	<b>55,0</b>	<b>0,0</b>	<b>0,0</b>	<b>3,8</b>	<b>2,9</b>	<b>3,2</b>	<b>I. SISTEMA BANCARIO</b>
Interbank	18,0	25,0	0,0	0,0	0,0	0,0	0,0	0,0	18,0	25,0	20,3	Interbank
Continental	1,2	1,3	0,2	0,3	2,9	5,7	0,0	0,0	1,2	1,4	1,3	Continental
Crédito	0,8	4,0	0,0	23,1	0,0	31,5	0,0	0,0	0,8	4,8	4,0	Crédito
Wiese – Sudameris	1,7	1,3	0,0	0,0	0,0	0,0	0,0	0,0	1,7	1,3	1,4	Wiese - Sudameris
Sudamericano 1/.	0,0	0,1	0,0	0,0	0,0	0,0	0,0	0,0	0,0	0,0	0,0	Sudamericano
Del Trabajo	5,6	0,6	4,8	2,0	0,0	0,0	0,0	0,0	5,2	0,8	4,7	Del Trabajo
Interamericano de Finanzas	0,2	0,0	0,0	0,0	0,0	0,0	0,0	0,0	0,2	0,0	0,1	Interamericano de Finanzas
Mi Banco	2,3	0,8	0,0	0,0	0,0	0,0	0,0	0,0	2,3	0,8	1,8	Mi Banco
<b>II. SISTEMA NO BANCARIO</b>	<b>4,3</b>	<b>4,7</b>	<b>3,9</b>	<b>2,1</b>	<b>0,0</b>	<b>0,0</b>	<b>2,5</b>	<b>1,4</b>	<b>4,3</b>	<b>4,7</b>	<b>4,5</b>	<b>II. SISTEMA NO BANCARIO</b>
Caja Rural Nor Perú	3,8	9,9	1,7	2,0	0,0	0,0	2,8	0,0	3,7	8,8	5,5	Caja Rural Nor Perú
Caja Trujillo	4,4	3,7	3,9	2,1	0,0	0,0	2,5	1,4	4,1	3,6	3,8	Caja Trujillo
Caja Municipal de Piura	0,0	0,0	7,6	1,4	0,0	0,0	0,0	0,0	7,6	1,4	6,7	Caja Municipal de Piura
Financiera CMR	0,0	0,0	0,0	0,0	0,0	0,0	0,0	0,0	0,0	0,0	0,0	Financiera CMR
Edpyme Edyficar	8,0	5,4	0,0	0,0	0,0	0,0	0,0	0,0	8,0	5,4	7,2	Edpyme Edyficar
Edpyme Crear	5,6	0,0	0,0	0,0	0,0	0,0	0,0	0,0	5,6	0,0	5,6	Edpyme Crear
Edpyme Pro Negocios	17,1	0,0	0,0	0,0	0,0	0,0	0,0	0,0	24,7	0,0	24,7	Edpyme Pro Negocios
<b>TOTAL</b>	<b>5,1</b>	<b>3,4</b>	<b>2,7</b>	<b>11,4</b>	<b>11,5</b>	<b>17,2</b>	<b>2,5</b>	<b>1,4</b>	<b>4,0</b>	<b>3,3</b>	<b>3,5</b>	<b>TOTAL</b>

1/. Opera a partir del 8 de Noviembre del 2004

FUENTE: ENTIDADES FINANCIERAS

ELABORACION: Sección de Estudios Económicos, BCRP Trujillo

CUADRO Nº 7

LA LIBERTAD: EXPORTACIONES POR TIPO DE PRODUCTO  
(Valor FOB en Miles de US\$ )

TIPO	2004			2005										TIPO
	OCT	NOV	DIC	ENE	FEB	MAR	ABR	MAY	JUN	JUL	AGO	SET	OCT	
<b>EXPORTACIONES TRADICIONALES</b>	<b>17 595</b>	<b>24 144</b>	<b>25 665</b>	<b>28 048</b>	<b>27 451</b>	<b>29 972</b>	<b>19 223</b>	<b>19 621</b>	<b>25 687</b>	<b>54 933</b>	<b>55 594</b>	<b>64 189</b>	<b>42 229</b>	EXPORTACIONES TRADICIONALES
Azúcar	0	0	3 007	0	0	0	0	0	0	0	0	6 165	0	Azúcar
Harina de pescado	1 383	6 273	3 719	11 397	9 979	8 353	1 516	1 856	6 756	7 355	10 033	7 801	1 254	Harina de pescado
Plomo	0	0	0	0	0	0	0	0	0	0	1 453	0	0	Plomo
Zinc	0	2 019	0	0	0	1 939	0	897	0	1 221	1 221	0	0	Zinc
Oro	16 212	15 853	18 939	16 651	17 472	19 680	17 707	16 868	18 931	46 357	42 887	50 223	40 976	Oro
<b>EXPORTACIONES NO TRADICIONALES</b>	<b>17 183</b>	<b>16 822</b>	<b>19 023</b>	<b>12 672</b>	<b>14 016</b>	<b>9 741</b>	<b>12 778</b>	<b>14 071</b>	<b>15 740</b>	<b>18 130</b>	<b>17 559</b>	<b>19 849</b>	<b>24 132</b>	EXPORTACIONES NO TRADICIONALES
Espárragos frescos	938	2 510	2 616	602	382	611	359	576	1 703	3 409	1 580	974	1 358	Espárragos frescos
Espárragos en conserva	6 795	6 888	8 017	5 363	6 105	4 168	5 099	4 314	6 088	5 404	4 354	5 158	7 257	Espárragos en conserva
Espárragos congelados	199	280	658	370	47	105	249	224	232	171	151	153	355	Espárragos congelados
Alcachofas	4 288	3 554	2 531	1 639	1 801	621	738	411	567	879	2 768	7 045	9 206	Alcachofas
Pimiento piquillo en conserva	2 188	1 380	2 194	2 001	2 803	1 792	1 890	1 266	1 804	1 755	1 819	2 068	2 021	Pimiento piquillo en conserva
Páprika	0	0	0	0	0	0	0	382	77	109	65	164	0	Páprika
Papayas	64	17	88	0	4	47	126	36	0	2	20	4	2	Papayas
Palmitos	0	0	0	0	0	0	0	0	0	0	0	0	0	Palmitos
Lías de vino	0	0	720	0	0	0	0	0	0	0	0	0	0	Lías de vino
Paltos	0	0	0	0	0	0	899	2 915	1 320	1 289	677	0	0	Paltos
Demás frutas	198	252	144	396	242	328	318	481	469	711	823	187	97	Demás frutas
Hilados de algodón	403	601	499	600	385	342	502	470	282	421	591	261	414	Hilados de algodón
Harina de marigold	0	0	0	0	527	47	0	47	233	868	1 300	689	469	Harina de marigold
Alimentos para animales	1 896	1 185	1 285	1 325	1 464	1 527	2 320	2 471	2 537	2 674	2 935	2 760	2 608	Alimentos para animales
Papel y cartón	0	2	0	0	1	0	0	7	15	5	2	9	3	Papel y cartón
Calzados, de seguridad y otros	40	59	46	83	13	107	124	164	102	154	44	139	110	Calzados, de seguridad y otros
Cueros y pieles	150	72	214	83	185	35	96	225	142	152	232	133	88	Cueros y pieles
Otros	26	22	9	210	58	12	56	81	170	127	195	104	145	Otros
<b>TOTAL</b>	<b>34 778</b>	<b>40 966</b>	<b>44 688</b>	<b>40 721</b>	<b>41 468</b>	<b>39 713</b>	<b>32 000</b>	<b>33 692</b>	<b>41 427</b>	<b>43 944</b>	<b>84 817</b>	<b>101 122</b>	<b>66 362</b>	<b>TOTAL</b>

FUENTE: SUNAT

ELABORACION: Sección de Estudios Económicos, BCRP Trujillo

**CUADRO Nº 8**

**LA LIBERTAD: IMPORTACIONES POR EL PUERTO DE SALAVERRY  
(Valor FOB en Miles de US\$)**

RUBROS	2004			2005										
	OCT	NOV	DIC	ENE	FEB	MAR	ABR	MAY	JUN	JUL	AGO	SEP	OCT	
<b>I. BIENES CONSUMO</b>	<b>0</b>	<b>0</b>	<b>0</b>	<b>0</b>	<b>0</b>	<b>0</b>	<b>0</b>	<b>0</b>	<b>0</b>	<b>0</b>	<b>0</b>	<b>0</b>	<b>0</b>	<b>23</b>
<b>II. INSUMOS</b>	<b>8 946</b>	<b>6 739</b>	<b>9 070</b>	<b>12 774</b>	<b>10 370</b>	<b>6 257</b>	<b>11 468</b>	<b>10 038</b>	<b>9 078</b>	<b>14 222</b>	<b>13 076</b>	<b>11 821</b>	<b>12 134</b>	
Combust. Lubric. y Conexos	0	0	0				0	0		0	0	0	0	0
Agropecuario	5 071	5 031	6 572	7 104	7 270	3 662	8 377	5 204	4 126	5 862	5 528	8 284	8 182	
Industrial	3 875	1 708	2 498	5 670	3 100	2 595	3 091	4 834	4 952	8 360	7 548	3 537	3 952	
Otros							0	0		0	0	0	0	0
<b>III. BIENES DE CAPITAL</b>	<b>67</b>	<b>272</b>	<b>573</b>	<b>0</b>	<b>0</b>	<b>2 732</b>	<b>0</b>	<b>0</b>	<b>0</b>	<b>2</b>	<b>110</b>	<b>575</b>	<b>501</b>	
Agropecuario	0	0	0	0	0	0	0	0	0	0	0	0	0	0
Industrial	67	272	573	0	0	2 732	0	0	0	0	0	451	475	
Transporte	0	0	0	0	0	0	0	0	0	0	0	124	26	
Otros	0	0	0	0	0	0	0	0	0	2	110	0	0	
<b>IV. OTROS BIENES</b>	<b>0</b>	<b>0</b>	<b>0</b>	<b>0</b>	<b>0</b>	<b>0</b>	<b>0</b>	<b>0</b>	<b>0</b>	<b>0</b>	<b>0</b>	<b>0</b>	<b>0</b>	<b>7</b>
<b>TOTAL</b>	<b>9 013</b>	<b>7 011</b>	<b>9 643</b>	<b>12 774</b>	<b>10 370</b>	<b>8 989</b>	<b>11 468</b>	<b>10 038</b>	<b>9 078</b>	<b>14 224</b>	<b>13 186</b>	<b>12 396</b>	<b>12 664</b>	

FUENTE: ADUANA - SALAVERRY

ELABORACION: Sección de Estudios Económicos, BCRP Trujillo

CUADRO N° 9

LA LIBERTAD: INGRESOS CORRIENTES DEL GOBIERNO CENTRAL EN TERMINOS NOMINALES  
(Miles de nuevos soles)

	2004												2005										2004	2005	Var %	Var %
	ENE	FEB	MAR	ABR	MAY	JUN	JUL	AGO	SEP	OCT	NOV	DIC	ENE	FEB	MAR	ABR	MAY	JUN	JUL	AGO	SEP	OCT	Acumulado Ene-Oct	Acumulado Ene-Oct	Oct04-Oct05	Acum.
<b>I. INGRESOS TRIBUTARIOS</b>	36 484	23 308	45 875	40 124	44 165	36 981	41 925	35 609	38 517	36 669	31 088	37 666	43 809	38 242	39 881	50 438	36 306	41 094	45 179	41 836	40 331	37 108	379 703	414 764	-0,1	7,4
<b>1. Impuesto a la Renta</b>	12 129	8 451	19 873	16 151	10 957	10 980	10 286	11 400	10 773	10 830	9 801	10 025	14 426	10 226	15 849	21 653	11 728	10 687	10 452	10 898	10 867	11 219	121 853	128 039	2,3	3,3
- Personas Naturales	4 770	2 620	2 953	4 704	3 248	3 309	2 896	3 727	2 914	2 940	3 062	3 194	5 737	2 752	3 310	3 728	4 697	3 510	3 262	3 575	3 384	3 607	34 101	37 578	21,1	8,4
- Personas Jurídicas	7 271	5 749	6 295	5 604	7 245	7 315	7 189	7 553	7 528	7 639	6 510	6 552	8 539	7 346	7 145	6 464	6 363	6 620	6 954	7 042	7 257	7 475	69 389	71 223	-3,4	0,9
- Regularización	88	82	10 625	5 844	464	357	202	121	330	250	228	279	150	128	5 394	11 461	668	556	237	280	227	137	18 363	19 238	-46,0	3,0
<b>2. Impuesto a la Importación</b>	2 913	456	938	1 314	1 823	2 036	3 358	1 967	3 369	2 796	1 638	2 522	2 835	2 602	2 182	2 954	2 012	3 168	2 806	2 887	3 050	2 241	20 969	26 737	-20,9	25,4
<b>3. Impuestos a la Prod.y al Cons. I.G.V.</b>	19 160	12 162	22 361	20 231	29 019	21 093	25 940	19 513	21 635	20 569	16 931	22 150	24 320	23 473	19 695	22 378	19 063	23 632	28 666	24 520	22 860	20 273	211 699	229 390	-2,7	6,6
- Operaciones Internas	17 835	11 144	21 551	19 367	28 093	19 907	24 859	18 053	20 583	19 496	15 969	21 030	22 650	22 564	18 590	21 446	18 194	22 648	27 081	22 705	22 090	19 003	200 906	217 378	-3,8	6,4
- Operaciones Externas	13 202	8 307	15 540	14 586	15 070	12 528	13 245	12 974	12 910	13 027	11 918	13 889	13 422	15 435	12 499	15 006	11 878	13 722	15 282	14 751	13 178	11 625	131 405	136 873	-11,9	2,4
I.S.C.	4 632	2 838	6 012	4 781	13 024	7 379	11 613	5 079	7 673	6 470	4 050	7 141	9 227	7 129	6 090	6 440	6 316	8 926	11 799	7 954	8 912	7 377	69 501	80 504	12,6	13,9
<b>4. Otros Ingresos Tributarios</b>	1 325	1 017	810	864	925	1 186	1 081	1 460	1 052	1 073	962	1 120	1 670	909	1 105	932	869	984	1 585	1 815	770	1 271	10 793	12 012	17,0	9,5
<b>II. INGRESOS NO TRIBUTARIOS</b>	2 282	2 239	2 702	2 428	2 367	2 872	2 340	2 730	2 740	2 474	2 718	2 970	2 228	1 941	2 155	3 452	3 502	3 607	3 255	3 530	3 553	3 374	25 182	30 598	34,6	19,5
<b>III. TOTAL INGRESOS CORRIENTES (I+II)</b>	424	517	753	457	505	751	448	555	747	671	571	838	684	512	500	938	735	653	472	623	489	478	5 827	6 084	-29,6	2,7
<b>III. TOTAL INGRESOS CORRIENTES (I+II)</b>	36 908	23 824	46 628	40 581	44 670	37 732	42 373	36 164	39 263	37 340	31 659	38 504	44 493	38 755	40 381	51 376	37 041	41 746	45 651	42 459	40 819	37 586	385 530	420 848	-0,6	7,4

FUENTE: Superintendencia Nacional de Administración Tributaria - SUNAT

ELABORACION: Estudios Económicos - Banco Central de Reserva del Perú, Trujillo

**CUADRO Nº 10**

LA LIBERTAD: PRODUCCIÓN AGROPECUARIA (T.M.)														
	2004			2005										
	OCT	NOV	DIC	ENE	FEB	MAR	ABR	MAY	JUN	JUL	AGO	SEP	OCT	
<b>AGRÍCOLA</b>														<b>AGRÍCOLA</b>
Arroz	0	13	35	780	6 515	14 675	37 485	70 353	62 681	5 162	5 163	0	0	Arroz
Trigo	353	0	0	0	0	0	0	1 885	1 495	11 208	22 059	6 516	1 829	Trigo
Maíz amiláceo	12	1	0	56	222	352	2 500	6 176	3 574	4 992	3 934	224	36	Maíz amiláceo
Frijol grano seco	97	126	66	68	166	253	765	570	700	1 167	501	524	108	Frijol grano seco
Papa	11 619	12 746	13 802	22 121	33 144	41 973	76 885	61 157	28 283	19 314	7 653	17 416	8 350	Papa
Caña de azúcar	237 911	268 850	288 150	210 984	203 626	213 597	150 660	175 199	220 663	282 734	256 290	254 536	286 832	Caña de azúcar
Maíz amarillo duro	16 732	13 561	10 307	6 147	5 654	9 017	11 715	7 075	10 712	17 770	31 252	12 875	27 786	Maíz amarillo duro
Cebada	498	0	6	8	0	0	172	800	1 014	16 698	24 015	3 123	1 147	Cebada
Espárrago	9 090	8 659	6 563	8 764	8 755	9 558	8 698	8 450	7 328	7 333	7 415	8 238	9 947	Espárrago
Páprika	120	560	276	654	543	304	951	1 385	410	1 252	911	750	0	Páprika
Pimiento Piquillo	708	2 020	1 600	5 102	1 920	2 570	3 310	1 970	2 820	1 518	1 466	5 120	1 680	Pimiento Piquillo
Uva	3 271	3 398	3 558	3 740	4 330	4 097	3 920	3 542	4 024	3 566	3 561	3 690	3 227	Uva
<b>Otros agrícolas</b>														<b>Otros agrícolas</b>
Yuca	1 172	922	1 114	1 124	1 829	1 474	1 546	1 857	1 517	1 717	1 974	1 393	1 787	Yuca
Camote	25	8	105	682	1 149	844	1 654	985	1 058	249	1 003	203	90	Camote
Tomate	354	473	336	937	1 096	392	737	577	327	155	546	80	0	Tomate
Cebolla de cabeza	1 577	559	147	425	766	957	875	385	211	108	4 626	3 887	1 305	Cebolla de cabeza
Arveja grano seco	613	0	1	0	7	0	38	67	498	2 509	3 046	1 580	1 168	Arveja grano seco
Haba grano seco	0	0	6	0	0	0	226	430	649	2 229	801	86	0	Haba grano seco
Lupino	555	440	39	22	6	0	0	3	10	5	707	1 625	911	Lupino
Oca	0	0	0	0	28	1 182	2 642	2 769	3 679	5 846	2 499	0	0	Oca
Olluco	0	0	0	0	191	1 329	2 978	2 439	3 025	2 440	1 327	286	44	Olluco
Quinua	0	0	0	0	0	0	5	29	55	82	80	7	8	Quinua
Zarandaja g.s.	36	16	6	0	3	4	2	14	8	73	196	72	44	Zarandaja g.s.
Lenteja g.s.	85	4	0	0	0	1	0	77	127	686	500	123	61	Lenteja g.s.
Lactao	26	38	49	78	93	37	105	107	82	52	0	0	0	Lactao
Frijol de palo g.v.	12	0	0	0	0	0	0	6	0	0	86	29	22	Frijol de palo g.v.
Algodón	0	0	0	0	0	0	0	0	0	138	0	0	0	Algodón
<b>PECUARIO</b>														<b>PECUARIO</b>
Carne de ave	8 648	7 631	9 473	8 599	9 013	8 401	8 330	9 124	9 937	9 643	9 153	9 383	10 260	Carne de ave
Carne de vacuno	448	428	426	427	424	425	425	422	428	467	472	451	453	Carne de vacuno
Carne de porcino	664	615	640	694	629	645	645	673	704	776	707	669	677	Carne de porcino
Carne de ovino	146	148	155	139	145	144	149	152	154	152	148	145	151	Carne de ovino
Leche	6 501	6 495	6 574	6 388	6 113	6 220	6 402	6 653	6 840	6 991	6 990	6 833	6 733	Leche
Huevos	3 151	3 123	3 131	3 297	3 157	3 302	3 333	3 431	3 381	3 428	3 424	3 424	3 373	Huevos

FUENTE: Dirección Regional de Agricultura

Elaboración: Sección de Estudios Económicos – BCRP Trujillo.

CUADRO Nº 11

LA LIBERTAD: PRODUCCIÓN PESQUERA  
(TM)

	2004			2005										
	OCT	NOV	DIC	ENE	FEB	MAR	ABR	MAY	JUN	JUL	AGO	SEP	OCT	
<b>CHD 1/</b>	<b>83</b>	<b>193</b>	<b>332</b>	<b>367</b>	<b>280</b>	<b>226</b>	<b>189</b>	<b>108</b>	<b>110</b>	<b>143</b>	<b>133</b>	<b>115</b>	<b>144</b>	<b>CHD 1/</b>
1. Fresco	83	193	332	367	280	226	189	108	110	143	133	115	144	1. Fresco
Caballa	0	0	0	0	0	0	0	0	0	0	0	0	0	Caballa
Cachema	1	1	2	0	1	1	1	2	4	2	1	1	3	Cachema
Chita	1	2	3	1	1	3	0	1	1	1	1	1	1	Chita
Jurel	0	0	0	0	0	0	0	0	0	0	0	0	0	Jurel
Liza	2	5	6	20	21	5	1	4	3	2	1	1	1	Liza
Lorna	17	16	20	32	25	49	77	5	10	25	22	22	16	Lorna
Mojarrilla	1	2	2	0	1	1	2	5	8	1	1	4	5	Mojarrilla
Perico	3	68	160	186	47	8	1	0	1	12	4	12	31	Perico
Raya	5	7	3	9	13	10	5	8	4	4	7	7	3	Raya
Suco	15	23	32	13	30	33	15	15	18	11	10	6	9	Suco
Tollo	10	6	9	34	82	80	33	35	22	45	35	16	15	Tollo
Otras	27	63	95	71	59	37	54	33	38	41	51	43	60	Otras
2. Congelado	0	0	0	0	0	0	0	0	0	0	0	0	0	2. Congelado
3. Conservas	0	0	0	0	0	0	0	0	0	0	0	0	0	3. Conservas
<b>CHI 2/</b>	<b>44 612</b>	<b>174 647</b>	<b>118 923</b>	<b>0</b>	<b>0</b>	<b>0</b>	<b>80 203</b>	<b>35 571</b>	<b>296 687</b>	<b>7 595</b>	<b>0</b>	<b>0</b>	<b>0</b>	<b>CHI 2/</b>
1,Anchoveta	44 612	17 464	11 892	0	0	0	8 023	35 571	296 687	7 595	0	0	0	1,Anchoveta
2.Otras Especies	0	0	0	0	0	0	0	0	0	0	0	0	0	2.Otras Especies
<b>TOTAL</b>	<b>44 695</b>	<b>174 840</b>	<b>119 255</b>	<b>367</b>	<b>280</b>	<b>226</b>	<b>80 392</b>	<b>35 679</b>	<b>296 797</b>	<b>7 738</b>	<b>133</b>	<b>115</b>	<b>144</b>	<b>TOTAL</b>

1/ Consumo Humano Directo

2/ Consumo Humano Indirecto

FUENTE: Dirección Regional de Pesquería

Elaboración: Sección de Estudios Económicos – BCRP Trujillo.

**CUADRO N ° 12**

**LA LIBERTAD: PRODUCCIÓN MINERA**

PRODUCTOS	2004			2005										PRODUCTOS
	OCT	NOV	DIC	ENE	FEB	MAR	ABR	MAY	JUN	JUL	AGO	SEP	OCT	
<b>MINERÍA METALICA</b>														<b>MINERÍA METALICA</b>
Cobre (TMF)	130	116	115	118	126	151	152	117	129	146	165	147	129	Cobre (TMF)
Plomo (TMF)	349	271	286	245	258	277	271	244	256	297	284	279	247	Plomo (TMF)
Zinc (TMF)	1 073	892	942	820	882	949	827	833	873	892	1021	1024	818	Zinc (TMF)
Plata (KGF)	9 135	8 924	7 819	7 403	7 571	8 874	7 808	6 650	7 413	7 463	7 965	6 943	6 797	Plata (KGF)
Oro (KGF)	1 521	1 457	1 591	1 590	1 512	1 492	1 464	1 418	1610,9	3966	3694,1	3645,5	4473	Oro (KGF)

FUENTE: DGM/DPDM/Estadística Minera

ELABORACIÓN: Sección de Estudios Económicos, BCRP Trujillo



CUADRO Nº 13

LA LIBERTAD: PRODUCCIÓN MANUFACTURERA

(INDICE AGO1990=100)

	2004			2005										
	OCT	NOV	DIC	ENE	FEB	MAR	ABR	MAY	JUN	JUL	AGO	SEP	OCT	
<b>BIENES DE CONSUMO</b>	<b>323,8</b>	<b>325,6</b>	<b>330,3</b>	<b>283,7</b>	<b>296,3</b>	<b>304,7</b>	<b>286,1</b>	<b>297,3</b>	<b>300,7</b>	<b>327,7</b>	<b>356,4</b>	<b>364,9</b>	<b>385,9</b>	<b>BIENES DE CONSUMO</b>
Productos de carne	632,6	594,0	567,7	581,2	596,7	671,3	701,0	703,9	711,0	656,2	785,1	790,0	689,7	Productos de carne
Conservas de frutas y legumbres	712,4	629,7	745,2	526,1	416,0	392,2	387,2	433,5	380,9	322,1	604,7	841,4	963,7	Conservas de frutas y legumbres
Molinería y panadería	551,2	536,7	469,2	397,6	594,8	546,7	638,3	642,9	602,8	674,8	665,4	641,8	603,6	Molinería y panadería
Azúcar	155,9	173,2	168,4	134,5	128,9	134,7	98,4	104,5	139,0	174,8	163,8	155,8	185,5	Azúcar
Elab. de chocolate	222,3	456,2	555,9	3,7	9,0	12,1	34,6	33,2	52,9	67,2	89,0	165,8	284,5	Elab. de chocolate
Alimentos para animales	257,8	269,1	266,4	283,5	265,0	329,9	276,7	305,8	309,7	303,7	327,4	285,6	302,3	Alimentos para animales
Cerveza y malta	247,0	289,5	344,7	276,0	260,2	285,0	294,0	287,9	260,7	284,6	301,0	290,1	285,9	Cerveza y malta
Bebidas gaseosas	1067,2	1112,8	1415,6	1457,6	1365,6	1471,8	1247,8	1139,6	1061,0	1238,7	1298,0	1313,8	1226,5	Bebidas gaseosas
Calzado	50,3	57,9	82,6	67,0	52,4	48,1	46,5	62,8	63,8	85,4	73,4	85,7	85,7	Calzado
<b>BIENES INTERMEDIOS</b>	<b>212,4</b>	<b>405,1</b>	<b>339,2</b>	<b>172,2</b>	<b>177,8</b>	<b>166,8</b>	<b>248,2</b>	<b>220,8</b>	<b>396,7</b>	<b>157,9</b>	<b>160,9</b>	<b>151,8</b>	<b>159,6</b>	<b>BIENES INTERMEDIOS</b>
Harina y aceite de pescado	464,7	1700,0	1173,0	0,0	0,0	0,0	679,7	336,7	1672,8	71,8	0,0	0,0	0,0	Harina y aceite de pescado
Hilados de algodón	112,3	100,6	126,7	96,7	105,5	109,6	108,2	108,2	122,1	112,4	118,7	111,7	114,8	Hilados de algodón
Cuero	66,3	76,7	79,9	57,6	59,5	46,8	45,8	36,2	43,5	43,9	34,2	37,0	45,3	Cuero
Tableros Aglomerados	192,9	232,3	197,9	165,5	194,7	178,7	208,8	217,2	205,1	172,6	197,7	220,9	200,2	Tableros Aglomerados
Industria del papel y cartón	0,0	33,5	68,9	91,0	108,1	97,1	24,7	78,3	0,0	0,0	0,0	0,0	0,0	Industria del papel y cartón
Química industrial	222,9	237,4	151,4	179,3	254,6	202,9	143,9	202,2	257,1	260,4	159,0	199,3	145,8	Química industrial
Plásticos	518,6	541,4	402,2	415,2	473,6	494,2	503,8	562,8	632,0	585,6	539,0	555,0	551,2	Plásticos
Cemento	525,0	524,0	531,3	517,3	466,1	426,3	502,6	473,8	539,6	518,4	606,9	542,4	599,0	Cemento
<b>BIENES DE CAPITAL</b>	<b>3,2</b>	<b>1,7</b>	<b>0,0</b>	<b>6,0</b>	<b>0,9</b>	<b>0,0</b>	<b>0,0</b>	<b>0,9</b>	<b>1,5</b>	<b>1,7</b>	<b>1,7</b>	<b>1,7</b>	<b>0,9</b>	<b>BIENES DE CAPITAL</b>
Material de transporte	3,7	2,0	0,0	6,9	1,0	0,0	0,0	1,0	1,7	2,0	2,0	2,0	1,0	Material de transporte
<b>TOTAL</b>	<b>252,9</b>	<b>307,5</b>	<b>291,5</b>	<b>217,5</b>	<b>225,9</b>	<b>227,7</b>	<b>239,7</b>	<b>238,7</b>	<b>290,4</b>	<b>239,1</b>	<b>256,9</b>	<b>259,4</b>	<b>274,0</b>	<b>TOTAL</b>
MEMO:														MEMO:
Procesadores de Rec. Primarios	273,3	401,4	361,0	180,7	159,7	160,2	202,6	178,8	334,8	186,9	214,6	244,9	285,9	Procesadores de Rec. Primarios
Resto Industria	238,8	247,3	246,9	241,2	268,5	271,0	263,5	277,1	261,9	272,5	284,1	268,7	266,3	Resto Industria

FUENTE: EMPRESAS INDUSTRIALES

ELABORACIÓN: Sección de Estudios Económicos, BCRP Trujillo

CUADRO Nº 14

LA LIBERTAD: PRODUCCIÓN MANUFACTURERA

(Variaciones porcentuales)

	2004			2005										
	OCT	NOV	DIC	ENE	FEB	MAR	ABR	MAY	JUN	JUL	AGO	SEP	OCT	
<b>BIENES DE CONSUMO</b>	<b>-4,7</b>	<b>0,5</b>	<b>-3,3</b>	<b>-10,1</b>	<b>11,6</b>	<b>7,2</b>	<b>10,4</b>	<b>8,3</b>	<b>3,9</b>	<b>8,2</b>	<b>9,2</b>	<b>4,9</b>	<b>19,2</b>	<b>BIENES DE CONSUMO</b>
Productos de carne	-13,8	12,8	-5,0	-0,8	2,0	2,4	0,1	11,6	10,0	-3,4	10,9	13,9	9,0	Productos de carne
Conservas de frutas y legumbres	3,0	11,6	28,9	-15,2	-15,4	-18,5	11,5	14,8	2,9	-35,2	-20,6	3,7	35,3	Conservas de frutas y legumbres
Molinería y panadería	11,6	3,9	9,7	3,8	35,9	16,1	41,8	20,2	-9,0	2,9	1,9	-2,6	9,5	Molinería y panadería
Azúcar	-34,9	-22,3	-32,6	-32,7	9,9	-9,7	-3,1	-26,1	4,8	37,1	41,3	6,3	19,0	Azúcar
Elab. De chocolate	-34,1	53,9	-1,4	-68,4	-43,0	720,0	-26,6	-38,2	-9,8	36,1	-2,1	17,9	28,0	Elab. De chocolate
Alimentos para animales	14,5	20,1	-7,1	3,6	2,8	39,2	-2,2	12,8	12,5	8,6	16,2	7,8	17,3	Alimentos para animales
Cerveza y malta	2,3	14,7	32,7	15,9	19,1	10,1	15,1	15,9	3,1	28,9	15,6	15,6	15,7	Cerveza y malta
Bebidas gaseosas	42,9	31,1	27,1	15,8	15,7	20,3	10,9	53,1	59,9	51,5	46,9	27,7	14,9	Bebidas gaseosas
Calzado	-47,7	-53,3	-29,1	-21,4	-28,4	-41,8	-25,8	-43,6	-51,5	-9,9	10,1	102,9	70,3	Calzado
<b>BIENES INTERMEDIOS</b>	<b>-34,0</b>	<b>-9,0</b>	<b>37,3</b>	<b>-22,2</b>	<b>24,2</b>	<b>12,9</b>	<b>-46,6</b>	<b>-66,4</b>	<b>-9,2</b>	<b>-32,2</b>	<b>-3,2</b>	<b>0,6</b>	<b>-24,9</b>	<b>BIENES INTERMEDIOS</b>
Harina y aceite de pescado	-63,6	-15,8	82,1	-100,0	0,0	0,0	-70,1	-90,4	-12,0	-83,2	0,0	0,0	-100,0	Harina y aceite de pescado
Hilados de algodón	3,1	-13,9	15,6	-10,1	-6,1	0,5	5,5	-2,0	14,6	-7,6	12,2	9,6	2,2	Hilados de algodón
Cuero	-29,6	-41,6	-56,0	-47,6	-42,5	-56,4	-53,8	-59,8	-56,1	-53,5	-62,2	-54,3	-31,7	Cuero
Tableros Aglomerados	39,5	45,4	44,3	18,8	51,4	16,8	33,5	19,2	-0,7	-18,6	-12,9	-7,6	3,8	Tableros Aglomerados
Industria del papel y cartón	-100,0	-46,3	55,8	84,9	183,4	126,1	-52,7	36,9	-100,0	-100,0	-100,0	-100,0	0,0	Industria del papel y cartón
Química industrial	-3,2	9,6	-41,2	-19,5	60,7	10,5	6,3	-28,6	-16,1	4,9	-3,2	36,5	-34,6	Química industrial
Plásticos	40,9	28,2	4,1	-4,1	25,9	21,7	35,2	21,1	33,4	20,3	9,2	4,7	6,3	Plásticos
Cemento	29,0	12,6	0,7	-4,7	-4,0	-12,1	17,8	2,0	11,7	9,6	18,6	11,0	14,1	Cemento
<b>BIENES DE CAPITAL</b>	<b>-25,0</b>	<b>-71,4</b>	<b>-100,0</b>	<b>250,0</b>	<b>-46,5</b>	<b>-100,0</b>	<b>-100,0</b>	<b>-75,0</b>	<b>-65,0</b>	<b>-80,0</b>	<b>-75,0</b>	<b>-60,0</b>	<b>-73,3</b>	<b>BIENES DE CAPITAL</b>
Material de transporte	-25,0	-71,4	-100,0	250,0	-46,5	-100,0	-100,0	-75,0	-65,0	-80,0	-75,0	-60,0	-73,3	Material de transporte
<b><u>TOTAL</u></b>	<b><u>-13,8</u></b>	<b><u>-3,4</u></b>	<b><u>6,6</u></b>	<b><u>-12,9</u></b>	<b><u>14,1</u></b>	<b><u>7,7</u></b>	<b><u>-15,9</u></b>	<b><u>-31,6</u></b>	<b><u>-1,7</u></b>	<b><u>-2,9</u></b>	<b><u>6,5</u></b>	<b><u>4,0</u></b>	<b><u>8,6</u></b>	<b><u>TOTAL</u></b>
MEMO:														MEMO:
Procesadoras de Rec. Primarios	-36,7	-13,1	5,6	-37,2	-1,9	-13,2	-46,3	-66,0	-5,0	-13,4	5,5	4,9	4,6	Procesadoras de Rec. Primarios
Resto Industria	12,0	9,3	7,6	7,1	21,7	18,5	16,7	17,7	1,3	2,5	7,0	3,6	11,5	Resto Industria

FUENTE: EMPRESAS INDUSTRIALES

ELABORACIÓN: Sección de Estudios Económicos, BCRP Trujillo

**CUADRO Nº 15**

**TRUJILLO: EMPLEO FORMAL URBANO EN EMPRESAS  
DE 10 Y MÁS TRABAJADORES POR SECTORES ECONÓMICOS (p)**

(Variación porcentual con respecto al mismo periodo año anterior)

Año	Mes	Extractivo	Industria	Electric.Gas y Agua	Comercio	Tranp. Y Comunic.	Servicios	Total
<b>2003</b>	<b>DIC</b>	9,3	24,8	1,1	0,8	16,1	6,8	<b>10,8</b>
<b>2004</b>	<b>ENE</b>	5,0	22,0	4,0	2,4	8,7	7,4	<b>9,5</b>
	<b>FEB</b>	12,1	20,7	1,3	1,5	6,9	6,1	<b>10,2</b>
	<b>MAR</b>	1,4	9,9	1,7	-1,6	6,6	5,6	<b>5,0</b>
	<b>ABR</b>	5,5	11,6	-0,6	-4,9	7,0	4,4	<b>5,3</b>
	<b>MAY</b>	4,4	9,2	3,9	-4,3	7,5	3,9	<b>4,2</b>
	<b>JUN</b>	-5,9	6,4	7,5	-4,4	5,3	4,4	<b>1,2</b>
	<b>JUL</b>	0,0	13,8	8,6	-15,4	-2,9	3,7	<b>1,6</b>
	<b>AGO</b>	8,0	24,3	8,0	-15,1	-1,9	4,0	<b>5,8</b>
	<b>SEP</b>	8,5	29,0	7,8	-15,0	-3,3	5,1	<b>7,3</b>
	<b>OCT</b>	6,9	27,2	7,3	-4,7	-6,4	3,8	<b>7,4</b>
	<b>NOV</b>	6,6	20,0	6,0	-4,6	-3,7	3,8	<b>6,0</b>
<b>DIC</b>	10,5	18,4	5,0	-3,9	-0,8	9,4	<b>7,0</b>	
<b>2005</b>	<b>ENE</b>	14,0	20,0	2,6	-5,8	1,6	1,5	<b>7,5</b>
	<b>FEB</b>	9,7	10,3	6,4	0,2	-2,8	3,1	<b>5,3</b>
	<b>MAR</b>	9,6	9,5	5,1	1,5	-3,1	6,7	<b>6,1</b>
	<b>ABR</b>	2,1	7,3	7,9	3,7	-3,3	4,3	<b>3,8</b>
	<b>MAY</b>	8,0	2,9	0,8	3,7	-3,1	6,3	<b>4,5</b>
	<b>JUN</b>	9,6	9,9	-0,8	4,5	-0,4	7,5	<b>7,2</b>
	<b>JUL</b>	13,1	12,0	-2,0	4,0	2,6	7,7	<b>8,7</b>
	<b>AGO</b>	7,8	6,4	-3,5	4,1	0,9	8,2	<b>6,2</b>
	<b>SEP</b>	4,5	-2,7	-2,6	5,9	2,4	7,5	<b>3,3</b>
	<b>OCT(p)</b>	9,0	-2,7	-4,1	5,9	1,4	11,1	<b>5,2</b>

FUENTE: MTPE-DNPEFPP. Encuesta Nacional de Variación Mensual del Empleo en empresas de 10 y más trabajadores del sector privado.

(p) Cifras preliminares.

**CUADRO Nº 16**

**ÍNDICE DE PRECIOS AL CONSUMIDOR EN LA CIUDAD DE TRUJILLO**

(BASE 1994=100)

	POND.	2004			2005										
		OCT	NOV	DIC	ENE	FEB	MAR	ABR	MAY	JUN	JUL	AGO	SEP	OCT	
<b>Índice General</b>	100,0	<b>178,00</b>	<b>177,70</b>	<b>177,08</b>	<b>176,80</b>	<b>176,30</b>	<b>176,20</b>	<b>176,27</b>	<b>176,74</b>	<b>177,24</b>	<b>176,20</b>	<b>176,23</b>	<b>172,21</b>	<b>175,59</b>	<b>Índice General</b>
.Alimentos y Bebidas	51,3	164,0	163,0	161,4	161,7	161,1	161,1	160,8	161,4	162,2	159,9	159,0	158,6	156,3	.Alimentos y Bebidas
.Vestido y Calzado	6,5	172,0	172,0	171,0	171,0	170,9	168,8	168,1	169,0	168,8	168,7	168,2	158,0	169,0	.Vestido y Calzado
.Alquiler de Vivienda, Comb. y Elect.	11,0	230,0	233,5	233,0	232,7	232,8	232,2	234,3	234,4	235,2	233,0	239,7	241,8	244,8	.Alquiler de Vivienda, Comb. y Elect.
.Muebles, Enseres y Mant. Viv.	4,6	158,0	156,0	156,0	157,3	158,6	159,1	159,8	160,4	160,6	160,3	161,0	155,4	161,7	.Muebles, Enseres y Mant. Viv.
.Cuidado salud y Serv. Médicos	2,8	233,0	232,7	232,7	233,6	232,8	234,2	235,0	236,9	237,5	237,5	237,2	181,8	237,1	.Cuidado salud y Serv. Médicos
.Transportes y Comunicaciones.	12,6	167,0	167,0	169,7	166,7	166,8	165,5	165,8	165,8	165,6	168,6	166,3	198,1	167,0	.Transportes y Comunicaciones.
.Esparc, Divers. Serv. Cult. y Ens.	6,1	220,0	220,0	220,1	219,0	214,0	221,3	220,7	220,9	220,8	221,4	222,4	170,3	223,2	.Esparc, Divers. Serv. Cult. y Ens.
.Otros Bienes y Servicios	5,1	176,0	176,0	176,1	176,3	177,4	173,4	173,6	173,7	173,6	173,3	173,3	139,9	173,0	.Otros Bienes y Servicios

FUENTE: INEI - TRUJILLO

ELABORACIÓN: Sección de Estudios Económicos, BCRP Trujillo

CUADRO Nº 17

**BANCO CENTRAL DE RESERVA DEL PERÚ**  
**TIPO DE CAMBIO EN EL MERCADO PARALELO EN LA CIUDAD DE TRUJILLO 2005**

MES	DIA	APERTURA		CIERRE		PROM. MENSUAL	PROM. COMPRA	PROMEDIO VENTA
		COMPRA	VENTA	COMPRA	VENTA			
Oct	1	3,32	3,35	3,32	3,35		3,32	3,35
	2	3,32	3,35	3,32	3,35		3,32	3,35
	3	3,31	3,34	3,31	3,34		3,31	3,34
	4	3,31	3,33	3,31	3,33		3,31	3,33
	5	3,31	3,33	3,31	3,33		3,31	3,33
	6	3,31	3,33	3,31	3,33		3,31	3,33
	7	3,31	3,33	3,31	3,33		3,31	3,33
	8	3,32	3,35	3,32	3,35		3,32	3,35
	9	3,32	3,35	3,32	3,35		3,32	3,35
	10	3,32	3,35	3,32	3,35		3,32	3,35
	11	3,34	3,37	3,34	3,37		3,34	3,37
	12	3,33	3,36	3,33	3,36		3,33	3,36
	13	3,36	3,40	3,36	3,40		3,36	3,40
	14	3,36	3,39	3,36	3,40		3,36	3,39
	15	3,36	3,39	3,36	3,40		3,36	3,39
	16	3,36	3,39	3,36	3,40		3,36	3,39
	17	3,36	3,39	3,36	3,40		3,36	3,39
	18	3,37	3,40	3,37	3,40		3,37	3,40
	19	3,37	3,40	3,37	3,40		3,37	3,40
	20	3,37	3,40	3,37	3,40		3,37	3,40
	21	3,37	3,40	3,37	3,40		3,37	3,40
	22	3,37	3,40	3,37	3,40		3,37	3,40
	23	3,37	3,40	3,37	3,40		3,37	3,40
	24	3,37	3,40	3,37	3,40		3,37	3,40
	25	3,37	3,40	3,37	3,40		3,37	3,40
	26	3,37	3,40	3,37	3,40		3,37	3,40
	27	3,37	3,40	3,37	3,40		3,37	3,40
	28	3,37	3,40	3,37	3,40		3,37	3,40
	29	3,37	3,40	3,37	3,40		3,37	3,40
	30	3,37	3,40	3,37	3,40		3,37	3,40
	31	3,37	3,41	3,37	3,41		3,37	3,41
<b>Oct</b>	<b>Prom.</b>	<b>3,348</b>	<b>3,378</b>	<b>3,348</b>	<b>3,38</b>	<b>Prom. Mes</b>	<b>Prom. Compra</b>	<b>Prom. Venta</b>
						<b>3,363</b>	<b>3,348</b>	<b>3,378</b>

FUENTE: Plazuela Iquitos

ELABORACIÓN: Sección Estudios Económicos, BCRP - Trujillo