



BANCO CENTRAL DE RESERVA DEL PERÚ

SUCURSAL TRUJILLO

**SÍNTESIS MENSUAL DE LA LIBERTAD
AGOSTO 2005**

SECCIÓN ESTUDIOS ECONÓMICOS

CONTENIDO

INTRODUCCIÓN.....	2
I. INFLACIÓN Y TIPO DE CAMBIO.....	3
1. Inflación.....	3
2. Tipo de Cambio.....	4
II. PRODUCCIÓN.....	4
1. Producción Agropecuaria.....	5
2. Producción Pesquera.....	8
3. Producción Minera.....	9
4. Producción Manufacturera.....	10
5. Construcción.....	12
6. Comercio.....	13
7. Perspectivas.....	14
8. Aspectos Laborales.....	15
III. SECTOR EXTERNO.....	17
1. Exportaciones	17
2. Importaciones	21
IV. FINANZAS PÚBLICAS.....	21
1. Gobierno Central.....	21
2. Gobierno Regional.....	22
V. MONEDA Y CRÉDITO.....	23
1. Liquidez del Sistema Financiero.....	23
2. Crédito al Sector Privado.....	24
3. Tasas de Interés.....	25
4. Crédito a la Pequeña y Microempresa.....	26
VI. INFORMACIÓN ESTADÍSTICA.....	27
Cuadro 1. Depósitos y Obligaciones del Sistema Financiero.....	28
Cuadro 2. Depósitos en las Entidades Financieras Ubicadas por Ciudades	29
Cuadro 3. Crédito del Sistema Financiero al Sector Privado.....	30
Cuadro 4. Créditos de las Entidades Financieras Ubicadas por Ciudades.....	31
Cuadro 5. Cartera Pesada en el Sistema Financiero de La Libertad.....	32
Cuadro 6. Morosidad en las Entidades Financieras Ubicadas por Ciudades	33
Cuadro 7. Exportaciones FOB por el puerto Salaverry.....	34
Cuadro 8. Importaciones FOB por el puerto Salaverry.....	35
Cuadro 9. Ingresos Corrientes del Gobierno Central en términos nominales.....	36
Cuadro 10. Producción Agropecuaria.....	37
Cuadro 11. Producción Pesquera.....	38
Cuadro 12. Producción Minera.....	39
Cuadro 13. Producción Manufacturera (índice base agosto 1990).....	40
Cuadro 14. Producción Manufacturera (variaciones porcentuales).....	41
Cuadro 15. Trujillo: Empleo Formal Urbano en Empresas de 10 y más trabajadores.....	42
Cuadro 16. Índice de Precios al Consumidor en la ciudad de Trujillo.....	43
Cuadro 17. Tipo de Cambio en el mercado paralelo de la ciudad de Trujillo.....	44

DIRECCIÓN EN INTERNET

<http://www.bcrp.gob.pe/Espanol/Sucursales/index.htm>

INTRODUCCIÓN

En agosto, el **Índice de Precios al Consumidor (IPC)** de Trujillo Metropolitano creció 0,02 por ciento, acumulando en los últimos doce meses una alza de 0,5 por ciento.

El **tipo de cambio** promedio diario durante el mes de agosto fue de S/.3,24 por dólar, cotización similar al promedio del pasado mes.

La **actividad económica** regional creció en agosto 14,7 por ciento, con relación a similar mes del año 2004, por la expansión que registraron los sectores minero (117,0 por ciento), pesca (103,1 por ciento), construcción (18,9 por ciento), agropecuario (16,9 por ciento) y manufactura (2,1 por ciento).

El **empleo formal urbano** en la ciudad de Trujillo, en empresas de 10 y más trabajadores, aumentó en agosto 6,2 por ciento, respecto a análogo mes del pasado año.

Las **exportaciones** en agosto alcanzaron un valor FOB de US\$ 84,8

millones, 78,8 por ciento más de lo exportado en análogo mes del 2004. Los productos tradicionales aumentaron 116,2 por ciento, mientras que los no tradicionales lo hicieron en 7,5 por ciento.

En cuanto a las **importaciones**, ascendieron en el mes a US\$ 13,2 millones, 12,0 por ciento por debajo de lo importado en el mismo mes del pasado año.

En el aspecto fiscal, los **ingresos corrientes** del Gobierno Central totalizaron en el mes S/. 42,5 millones, 16,0 por ciento por encima de lo recaudado en agosto del pasado año, principalmente por la mayor captación por Impuesto a la Importación (45,0 por ciento), IGV (24,3 por ciento) e ISC (22,8 por ciento). Por su parte, los **gastos** del Gobierno Regional aumentaron en el mes 6,4 por ciento.

Referente al sistema financiero, los **depósitos** y el **crédito** aumentaron en 2,7 y 4,3 por ciento, respectivamente, respecto al mes anterior, ambos en términos reales. Por su parte, la **mora** registró en el mes un nivel de 3,9 por ciento.

I. INFLACIÓN Y TIPO DE CAMBIO

1. Inflación

En agosto, el Índice de Precios al Consumidor (IPC) de la ciudad de Trujillo aumentó 0,02 por ciento, acumulando en

los ocho primeros meses del año un descenso de 0,48 por ciento, aunque en el lapso anual aumentó 0,5 por ciento.

CIUDAD DE TRUJILLO INFLACION

AGOSTO	Var%
Var. % mensual 1/	0,02
Var. % acumulada 2/	-0,48
Var. % anualizada 3/	0,50

FUENTE: INEI - Trujillo
1/ Respecto al mes anterior.
2/ Respecto a diciembre 2004
3/ Respecto a agosto del 2004.

INFLACIÓN ÚLTIMOS DOCE MESES (Variación porcentual anualizada)

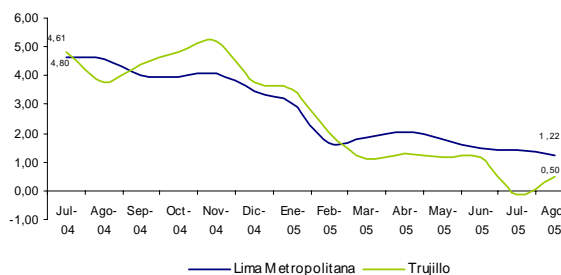

En la inflación mensual incidió el aumento de precios habido en los grupos de Alquiler de Vivienda, Combustibles y Electricidad (2,88 por ciento), Muebles, Enseres y Mantenimiento de la Vivienda (0,43 por ciento) y Esparcimiento, Diversión, Servicios Culturales y de

Enseñanza.(0,45 por ciento). Por su parte, disminuyeron sus precios, Transportes y Comunicaciones (-1,33 por ciento), Alimentos y Bebidas (-0,57 por ciento) y Cuidado y Conservación de la Salud (-0,1 por ciento).

CIUDAD DE TRUJILLO: INFLACIÓN POR GRANDES GRUPOS DE CONSUMO

	PONDERACIÓN	Variaciones (%)		
		Mensual	Acumulada	Anualizada
Índice General	100,0	0,02	-0,48	0,50
1. Alimentos y Bebidas	51,3	-0,57	-1,50	-0,86
2. Vestido y Calzado	6,5	-0,28	-1,83	-2,91
3. Alquiler de Vivienda, Comb. y Elect.	11,0	2,88	2,65	6,46
4. Muebles, Enseres y Mant. Viv.	4,6	0,43	3,17	1,04
5. Cuidado salud y Serv. Médicos	2,8	-0,10	1,93	1,83
6. Transportes y Comunicaciones.	12,6	-1,33	-2,01	0,86
7. Esparc, Divers. Serv. Cult. y Ens.	6,1	0,45	1,04	0,64
8. Otros Bienes y Servicios	5,1	-0,02	-1,62	-1,72

FUENTE: INEI - Trujillo

En cuanto a la variación de precios de los productos de primera necesidad, los que registraron la mayor caída fueron, pimienta molida a granel (19,6 por ciento), caigua (11,2 por ciento), pepinillo (7,6 por ciento), piña trujillana (7,5 por ciento), entre otros.

Por su parte, los productos que tuvieron una mayor alza de sus precios, fueron: granadilla (34,6 por ciento), olluco largo (22,8 por ciento), ajo entero (20,1 por ciento), coco o suco (16,2 por ciento), uva negra (14,8 por ciento), col corazón de toro (11,0 por ciento), palta fuerte (10,5 por ciento), zanahoria (9,0 por ciento), entre otros.

**PRODUCTOS DE PRIMERA NECESIDAD
QUE REGISTRAN MAYOR VARIACIÓN EN SUS PRECIOS**
(Agosto 2005)

Subieron sus precios	%	Bajaron sus precios	%
Granadilla	34,6	Pimienta molida a granel	19,6
Olluco largo	22,8	Caigua	11,2
Ajo entero	20,1	Pepinillo	7,6
Coco o suco	16,2	Piña trujillana	7,5
Uva negra corriente	14,8	Choclo criollo	7,3
Col corazón de toro	11,0	Lechuga criolla	5,4
Palta fuerte	10,5	Beterraga	5,3
Zanahoria	9,0	Corte único de res	5,2
Arveja verde criolla	7,6	Naranja de jugo	5,1
Pato eviscerado	6,7		

FUENTE: INEI – Trujillo

2. Tipo de Cambio

En agosto, el precio promedio del dólar en el mercado paralelo en la ciudad de Trujillo fue de S/. 3,23 para la compra y de

S/. 3,25 para la venta. Con relación a agosto del 2004, el nuevo sol se ha apreciado en 4,1 por ciento.

**La Libertad: Tipo de Cambio Promedio de Venta -
Mercado Paralelo**

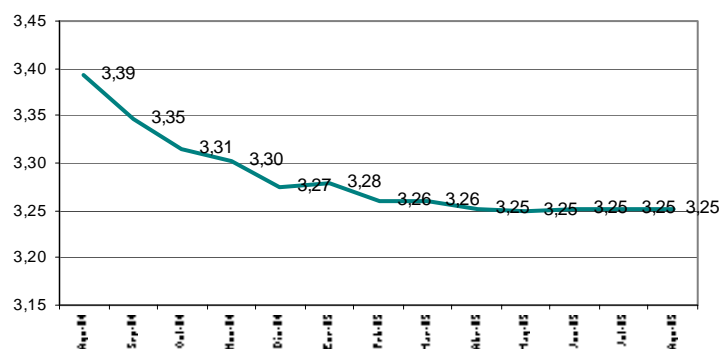

II. PRODUCCIÓN

La actividad económica regional creció en agosto 14,7 por ciento, respecto a igual mes del pasado año, favorecida por la mayor producción en los sectores minero (117,0 por ciento), pesca (103,1 por ciento), construcción (18,9 por ciento), agropecuario (16,9 por ciento) y manufactura (2,1 por ciento).

En lo que va del año, de enero a agosto, la producción acumulada creció 3,5 por ciento, 1,0 punto porcentual por encima de igual lapso del 2004, destacando la mayor actividad de la minería (29,9 por ciento), construcción (19,8 por ciento), y el sector agropecuario (4,8 por ciento), que contrarrestaron las caídas habidas en pesca (-50,9 por ciento) y manufactura (-8,0 por ciento).

La Libertad: Evolución del PBI 2005/2004
(Variación porcentual real)

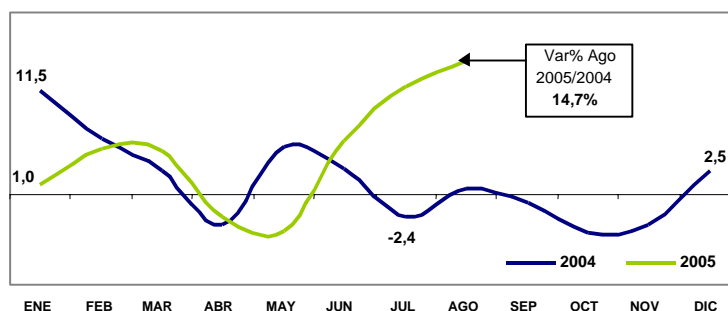

PRODUCTO BRUTO INTERNO DE LA LIBERTAD
(Variación real)

	2004		2005	
	AGO	ENE - AGO	AGO	ENE - AGO
Agropecuario	-0,6	-0,4	16,9	4,8
. Agrícola	3,3	-0,5	24,9	2,9
. Pecuario	-5,5	-0,1	6,9	7,4
Pesca	-4,2	34,0	103,1	-50,9
Minería	2,7	6,6	117,0	29,9
Manufactura	2,1	5,3	2,1	-8,0
. Recursos Primarios	-12,1	-1,9	-1,6	-30,6
. Resto	10,2	11,5	4,0	9,4
Construcción	-0,5	9,9	18,9	19,8
GLOBAL	0,5	2,5	14,7	3,5

1. Producción Agropecuaria

La expansión mensual del sector se debió al comportamiento positivo registrado, tanto en el subsector agrícola (24,9 por ciento) como pecuario (6,9 por

ciento). En la variación acumulada, incidió también la mayor actividad de ambos subsectores; el pecuario creció 7,4 por ciento y el agrícola 2,9 por ciento.

LA LIBERTAD: VALOR BRUTO DE PRODUCCION AGROPECUARIA
(Variación real 1/)

	AGOSTO		ENE-AGO	
	2004	2005	2004	2005
Subsector Agrícola	3.3	24.9	-0.5	2.9
Subsector Pecuario	-5.5	6.9	-0.1	7.4
Sector Agropecuario	-0.6	16.9	-0.4	4.8

1/ Con respecto al mismo período del año anterior

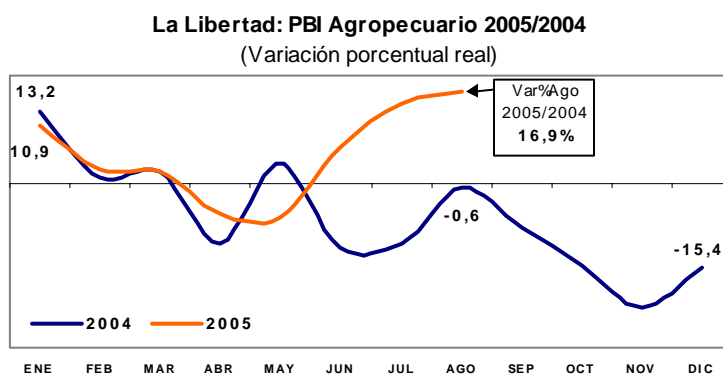

La expansión **agrícola** mensual se debió, principalmente, por aumento en la producción de ají pprika (346,3 por ciento), maz amarillo duro (158,8 por ciento), alcachofas (119,6 por ciento), maz amilceo (54,5 por ciento), caa de azcar

(29,4 por ciento) y cebada (24,5 por ciento). En todos los casos incidi la mayor superficie cosechada, favorecida por mejores condiciones hidroclimticas.

LA LIBERTAD: PRODUCCION DE PRINCIPALES PRODUCTOS AGRCOLAS 1/

	AGOSTO				ENERO- AGOSTO			
	2004		2005		2004		2005	
	Cosechas (Has)	TM	Cosechas (Has)	TM	Cosechas (Has)	TM	Cosechas (Has)	TM
Caa de azcar	1 969	198 027	2 156	256 290	17 099	1801 704	14 075	1709 329
Papa	814	12 811	435	7 653	15 419	232 124	16 654	290 530
Arroz	0	0	672	5 163	26 423	262 688	27 583	235 602
Esprrago	491	7 306	499	7 415	4 293	63 824	4 460	66 301
Maz amarillo duro	1 831	12 078	4 528	31 252	12 964	88 851	14 380	99 342
Uva	146	3 434	155	3 651	1 349	31 700	1 313	30 869
Maz amilceo	2 092	2 547	2 560	3 934	15 687	15 022	15 071	21 805
Trigo	11 389	20 967	11 956	22 059	21 711	39 584	20 664	36 647
Cebada	10 824	19 293	13 118	24 015	21 629	39 445	22 435	42 707
Pimiento piquillo	50	750	54	1 466	965	14 993	826	20 676
Palto	135	1 744	141	1 822	1 302	16 778	1 321	17 022
Aj pprika	51	204	216	911	517	2 125	1 497	6 410
Alcachofa	131	2 346	289	5 151	404	7 204	426	7 607
Alfalfa	304	16 786	291	16 047	2 827	155 995	2 954	162 976

1/ Cifras preliminares.

FUENTE: Direccin Regional de Agricultura

En cuanto a las siembras, se inici en agosto la campaa agrcola 2005-2006, con la instalacin de 4,8 mil hectreas, 4,2 por ciento ms de lo sembrado en igual mes de la campaa pasada. Se espera sembrar

en toda la campaa un total de 168,6 mil hectreas, nivel similar a lo sembrado en la campaa anterior.

**LA LIBERTAD: SUPERFICIE SEMBRADA
DE LOS PRINCIPALES CULTIVOS 1/
(HAS)**

CULTIVOS	CAMPAÑA AGRICOLA		Var %
	Ago-04	Ago-05	
Arroz	295	88	-70,2
Cebada grano	2	0	-100,0
Papa	1 782	1 657	-7,0
Maíz amarillo duro	484	742	53,3
Maíz amiláceo	232	131	-43,5
Espárrago	0	786	-
Caña de azúcar	15	24	60,0
Frijol grano seco.	96	55	-42,7
Marigold	193	80	-58,5
Otros principales cultivos	1 491	1 222	-18,0
Total	4 590	4 785	4,2

1/ Cifras preliminares

FUENTES: Ministerio de Agricultura y Empresas Azucareras.

La campaña agrícola se inició en mejores condiciones a la anterior campaña. El reservorio de Gallito Ciego dispone de mayor recurso hídrico, lo que permite asegurar las siembras de arroz y de grano

grueso, en el valle de Jequetepeque. El volumen disponible promedio diario del mes fue de 285,3 mmc, 3,4 veces más del promedio alcanzado en agosto del pasado año

**Reservorio Gallito Ciego: Volumen Disponible de Agua 1/
(Mill. m3)**

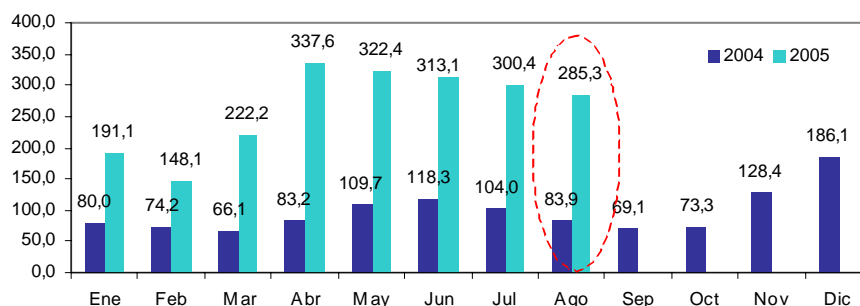

1/ Promedio diario del mes.

Fuente: Dirección Regional de Agricultura.

Con respecto al **subsector pecuario**, la expansión mensual (6,9 por ciento) se explica, principalmente, por la mayor producción de leche (13,6 por ciento), carne de ave (7,6 por ciento), huevos (5,6 por ciento), y carne de ovino (4,4 por ciento).

En lo que va del año, de enero a agosto, la producción pecuaria acumulada creció 7,4 por ciento, destacando la mayor producción de leche (6,0 por ciento), carne de ave (5,9 por ciento), ovino (5,3 por ciento), porcino (3,5 por ciento) y vacuno (1,1 por ciento).

**PRODUCCIÓN PECUARIA
T.M.**

	AGOSTO			ENE-AGO		
	2004	2005	Var %	2004	2005	Var %
Ave	8 546	9 197	7,6	67 932	71 973	5,9
Vacuno	466	472	1,2	3 452	3 490	1,1
Porcino	697	707	1,4	5 285	5 472	3,5
Ovino	141	148	4,4	1 122	1 181	5,3
Leche	6 152	6 990	13,6	49 602	52 597	6,0
Huevos	3 244	3 424	5,6	27 846	26 771	-3,9

1/ Cifras preliminares

FUENTE: Dirección Regional Agraria de La Libertad

**Participación VBP Pecuario
(Ene- Ago 2005)**

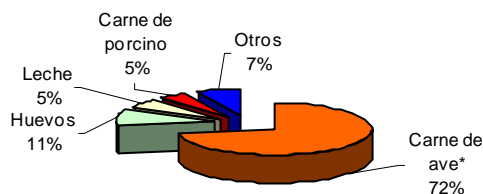

2. Producción Pesquera

La actividad pesquera se circunscribió en agosto sólo a la pesca artesanal (fresco) debido a la veda impuesta a la anchoveta, que paralizó la pesca industrial, desde el 15 de julio pasado (RM N°182-2005-PRODUCE).

El sector creció en el mes 103,1 por ciento; sin embargo, en el lapso acumulado, de enero a agosto, la producción disminuyó 50,9 por ciento, básicamente, por la menor pesca industrial (-53,5 por ciento), cuyo desembarque bajó de 902,7 mil a 420,0 mil Tm.

**PRODUCCIÓN PESQUERA EN LA REGIÓN LA LIBERTAD 1/
(T.M.B.)**

	AGOSTO			ENE-AGO		
	2004	2005	Var.% 2/	2004	2005	Var.% 2/
Consumo Humano Directo	65	133	103,1	653	1 555	138,1
Desemb. Fresco	65	133	103,1	653	1 555	138,1
Desemb. Conserva	0	0	0,0	0	0	0,0
Consumo Humano Indirecto	0	0	0,0	902 769	420 057	-53,5
Anchoveta	0	0	0,0	902 769	420 057	-53,5
Otras Especies	0	0	0,0	0	0	0,0
TOTAL	65	133	103,1	903 422	421 612	-50,9

1/ Cifras preliminares

2/ Variación en valores reales.

FUENTE: Dirección Regional de Pesquería – La Libertad

**La Libertad: PBI Pesquero 2005/2004
(Variación porcentual real)**

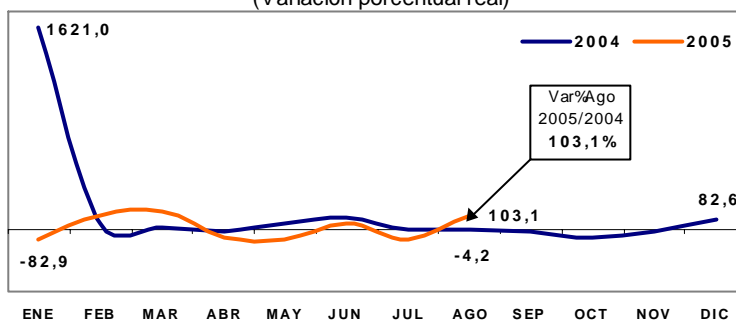

3. Producción Minera

La producción minera metálica creció en agosto 117,0 por ciento, con relación al mismo mes del año 2004, básicamente por la mayor producción de oro (137,4 por ciento) y cobre (17,0 por ciento).

En el primer caso, incidió la producción de la empresa minera Barrick, en su segundo mes de operación de la mina

Alto Chicama.

De enero a agosto, la producción minera acumuló una expansión de 29,9 por ciento, destacando también la mayor producción de oro (36,5 por ciento) y cobre (17,9 por ciento).

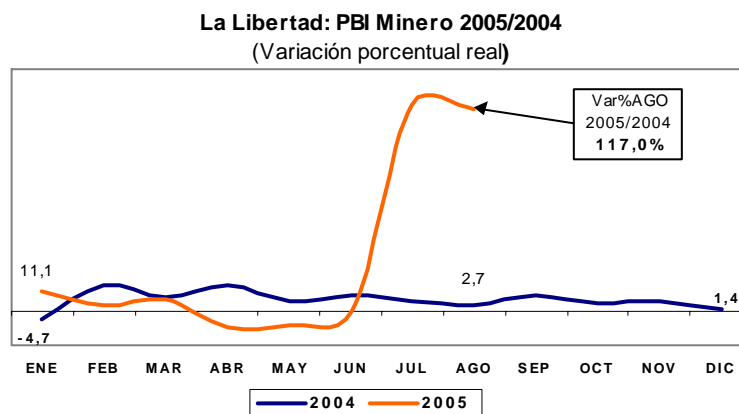

LA LIBERTAD: PRODUCCIÓN MINERA 1/

	AGOSTO			ENE-AGO		
	2004	2005	VAR.%	2004	2005	VAR.%
MINERIA METALICA			117,0			29,9
Cobre (T.M.F.)	141	165	17,0	936	1 104	17,9
Plomo (T.M.F.)	343	284	-17,2	2 991	2 132	-28,7
Zinc (T.M.F.)	1 066	1 021	-4,2	8 607	7 098	-17,5
Plata (KG.F.)	8 988	7 965	-11,4	67 460	61 147	-9,4
Oro (KG.F.)	1 556	3 694	137,4	12 265	16 748	36,5

1/ Cifras preliminares.
FUENTE: DGM/DPM/Estadística Minera.

La producción de **oro** en agosto fue de 3 694 kgs. finos, de los cuales el 57,0 por ciento proviene de la empresa Barrick (Alto Chicama), que produjo en el mes 2 106 kg.F.

Por su parte, la producción de **plata** alcanzó los 7 965 kgs. finos, representando el 4,6 por ciento del total nacional, sustentado principalmente en la mayor producción de la Minera Pan American Silver, que paso de 6 569 a 7 131 kgs.finos.

Participación en el VBP Minero (Ene-Ago 2005)

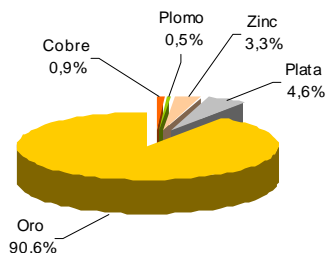

Con relación a los **precios internacionales de los metales**, solamente el oro se vio favorecido por la mejora de sus cotizaciones, 2,7 por ciento (US\$ 446 por onza troy), con relación a similar mes del pasado año.

De otro lado, respecto a los metales básicos, la cotización de zinc cerró

Producción de Oro por Empresas (Participación % - Ene-Ago 2005)

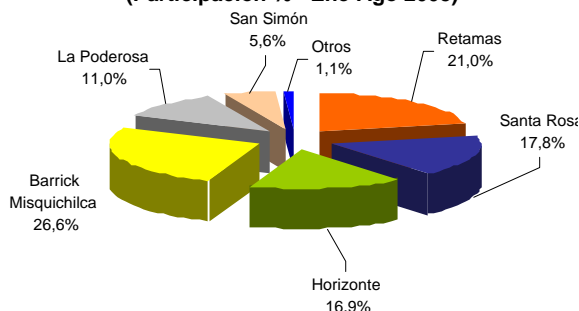

al alza, 3,4 por ciento, (US\$ 0,64 /lb.), con relación a similar mes del pasado año. La cotización promedio mensual del cobre cerró en (US\$1,74 /lb.), menor en 1,6 por ciento, con respecto a similar período del año pasado; determinado por el incremento de los inventarios en la Bolsa de Metales de Londres, de 66 a 71 mil TM, el mayor nivel en 10 meses.

Producción Regional de Oro y Cotización Internacional

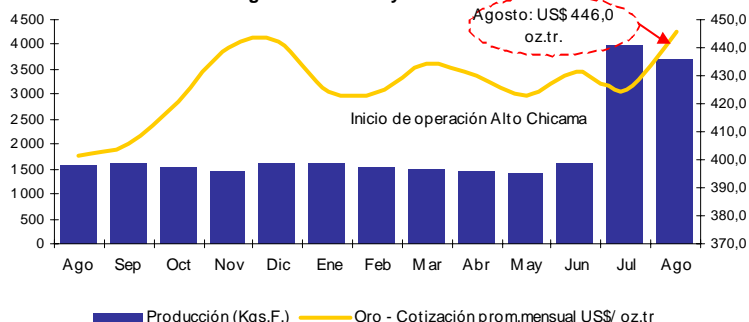

4. Producción Manufacturera

La actividad manufacturera creció en agosto 2,1 por ciento, recuperándose de la tendencia recesiva que mostró en los últimos cuatro meses. El resultado se sustenta en la mayor actividad de la industria no primaria, cuyo nivel de producción aumentó 4,0 por ciento, contrarrestando la caída de 1,6 por ciento, en la industria procesadora de recursos primarios.

En el periodo de enero a agosto, el sector decreció 8,0 por ciento, siendo determinante la menor producción de la industria primaria (-30,6 por ciento). Contrariamente, la industria no primaria se expandió 9,4 por ciento, atenuando la caída acumulada del sector.

LA LIBERTAD: PBI SECTOR MANUFACTURA

	AGOSTO		ENE-AGO	
	2004	2005	2004	2005
Recursos primarios	-12,1	-1,6	1,9	-30,6
Recursos no primarios	10,2	4,0	11,5	9,4
Total Sector	2,1	2,1	5,3	-8,0

La Libertad: PBI Manufacturero 2005/2004
(Variación porcentual real)

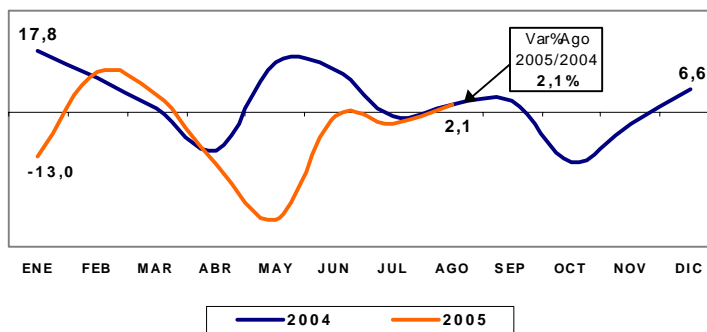

Subsector procesador de recursos primarios

La caída de la industria primaria se debió a la menor producción de envasado de hortalizas (-33,6 por ciento), atribuido a restricciones de materia prima. Por su parte, la producción de azúcar aumentó 41,3 por ciento, sustentada en la mayor disponibilidad de materia prima (caña de

azúcar), destacando la expansión de la empresa Casa Grande, cuyo nivel aumentó de 5,0 mil a 11,8 mil Tm. de azúcar (138,2 por ciento). En cuanto a la industria pesquera, al igual que en agosto del año anterior, se encuentra paralizada por la veda a la anchoveta.

Subsector resto de la industria

La industria no primaria continuó en ascenso, reflejando el dinamismo de sus principales ramas, como la industria de jugos de fruta (559,1 por ciento), gaseosas (42,5 por ciento), cemento (18,6 por ciento), cerveza (15,6 por ciento), hilados de algodón (12,2 por ciento), productos cárnicos (10,9 por ciento), plásticos (9,2 por ciento), alimentos para animales (2,7 por

ciento), calzado (2,6 por ciento) y productos de molinería y panadería (1,9 por ciento). Por su parte, disminuyó la producción de carrocerías (-75,0 por ciento), cuero (-62,2 por ciento), tableros aglomerados (-12,9 por ciento), química industrial (-3,2 por ciento) y elaboración de chocolate (-2,1 por ciento).

LA LIBERTAD: PRODUCCIÓN MANUFACTURERA DE PRINCIPALES PRODUCTOS

DESCRIPCIONES	UNIDAD DE MEDIDA	AGOSTO 1/			ENE – AGO 1/		
		2004	2005	Var.%2/	2004	2005	Var.%2/
PRODUCTOS ALIMENTICIOS							
Azúcar	Tm.	20 456	28 914	41,3	191 585	190 404	-0,6
Harina de trigo	Tm.	10 087	8 381	-17,1	62 342	64 768	3,8
Conservas de espárrago	Tm.	1 726	1 039	-39,8	13 717	11 842	-13,7
Conservas de pimienta	Tm.	1 433	944	-34,1	8 379	6 526	-22,1
Conservas de alcachofa	Tm.	1 502	1 112	-25,9	2 497	2 013	-19,4
Productos de carne	Tm.	373	413	10,9	2 735	2 828	4,2
Chocolates	Kg.	4 628	4 530	-2,1	16 725	15 353	-8,2
Galletas	Tm.	1 423	1 744	23,0	10 225	11 662	20,5
Alimentos para animales	Tm.	39 176	40 177	2,7	304 178	309 469	3,2
INDUSTRIA DE BEBIDAS							
Gaseosas	Miles Lts.	4 898	6 517	42,5	44 186	53 559	29,7
Cerveza	Miles Lts	4 647	5 370	15,6	34 853	40 134	15,1
Jugos de frutas	Miles Lts	11	71	559,1	298	567	90,5
INDUSTRIA PESQUERA							
Harina de pescado	Tm.	0	0	0,0	200 282	66 416	-66,8
Aceite de pescado	Tm.	0	0	0,0	33 739	6 998	-79,3
INDUSTRIA TEXTIL							
Hilados de algodón	Tm.	196	230	12,2	1 664	1 703	0,6
INDUSTRIA DEL PAPEL							
Papel y Cartón	Tm.	2 153	0	-100,0	16 856	15 268	-9,8
INDUSTRIA DE LA MADERA							
Tableros aglomerados	Tm.	1 869	1 628	-12,9	11 569	12 682	9,6
INDUSTRIA DE PLASTICO							
Sacos de polipropileno	Miles unidades	4 579	4 925	9,2	30 859	36 790	20,0
INDUSTRIAS DE MINERALES NO METÁLICOS							
Cemento portland	Tm.	66 351	78 670	18,6	502 065	525 133	4,6
PRODUCTOS QUÍMICOS DIVERSOS							
Alcohol	Miles Lts	1 150	1 113	-3,2	11 922	11 623	-2,5
MATERIAL DE TRANSPORTE							
Carrocerías	Unidades	8	2	-75,0	46	14	-67,8

1/ Cifras preliminares

2/Variaciones porcentuales reales

FUENTE: Empresas Industriales

5. Construcción

La construcción creció 18,9 por ciento, respecto a igual mes del pasado año, principalmente, por el mayor gasto privado en proyectos habitacionales y de infraestructura, destacando en la ciudad de Trujillo, la edificación del Condominio “Los Brillantes”.

La expansión se refleja en el mayor consumo local de cemento, que pasó de 19,8 mil Tm. a 24,1 mil Tm.

En el lapso acumulado, de enero a agosto, el sector evidenció una expansión de 19,8 por ciento.

LA LIBERTAD: INDICADORES DEL SECTOR CONSTRUCCIÓN

		AGOSTO			ENE-AGO		
		2004	2005	Var (%)	2004	2005	Var (%)
Despacho de cemento	(T.m.)	19 883	24 146	21,4	162 884	162 653	-0,1
Venta de concreto	(m3)	2 175	2 273	4,5	13 538	31 513	132,8

La Libertad: PBI Construcción 2005/2004
(Variación porcentual real)

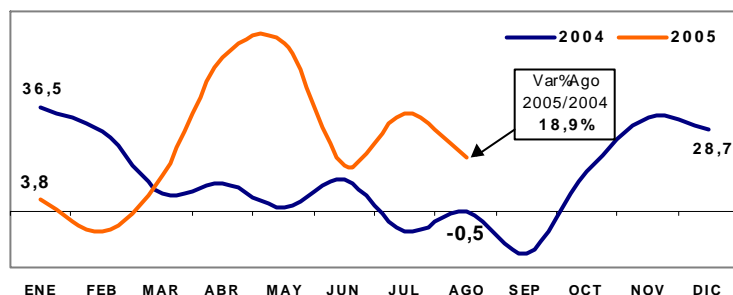

6. Comercio

Se aplicaron en agosto encuestas a 50 establecimientos comerciales, de los cuales el 59,0 por ciento de los encuestados reportó que sus ventas, por efecto de demanda, registraron una alza respecto al mes previo (julio), principalmente, en los rubros de librería y papelería; automotriz, accesorios y repuestos; maquinaria y equipo; productos farmacéuticos; artículos e construcción y ferretería, entre otros.

De otro lado, el 25,0 por ciento de los encuestados, respondió que sus

transacciones disminuyeron, en las ramas de confecciones y telas; muebles; alimentos y otros bienes de consumo final; mientras que para el 14,0 por ciento restante las ventas permanecieron estables.

Comparando las ventas de agosto, con igual mes del 2004, el 68,0 por ciento de los establecimientos comerciales mencionaron que aumentaron; para el 20,0 por ciento disminuyeron, mientras que para el 12,0 por ciento restante, sus transacciones mantuvieron su nivel.

ENCUESTA DE VENTAS A EMPRESAS COMERCIALES DE LA LIBERTAD: AGOSTO-2005
(En porcentaje respecto al total de empresas)

	VENTAS						TOTAL DE EMPRESAS
	AGO 05 / JUL 05			AGO 05 / JUL 04			
	+	-	=	+	-	=	
VENTAS MINORISTAS	48	37	15	64	12	24	43
Grandes Almacenes	0	100	0	100	0	0	4
Librería y Papelería.	75	25	0	75	0	25	4
Confecciones y telas	0	100	0	25	75	0	4
Calzado	0	100	0	100	0	0	2
Productos Farmacéuticos	67	33	0	100	0	0	3
Muebles	0	100	0	67	33	0	3
Aparatos Electrodomésticos	33	33	34	33	0	67	3
Autom. Acceso. Y Repuestos	75	25	0	25	50	25	4
Llantas	100	0	0	100	0	0	2
Art. De construcción y Ferretería	100	0	0	100	0	0	4
Vidriería	100	0	0	50	0	50	2
Maquinaria y Equipo	75	0	25	75	0	25	4
Materiales eléctricos	0	0	100	0	0	100	2
Cueros y suelas	50	0	50	50	0	50	2
VENTAS MAYORISTAS	70	13	17	71	29	0	7
Productos Químicos	67	0	33	67	33	0	3
Alimentos y otros bienes de cons.final	75	25	0	75	25	0	4
TOTAL	59	25	14	68	20	12	50

FUENTE: Empresas Comerciales

7. Perspectivas

7.1 Perspectivas de producción manufacturera

Se consultaron a 21 principales empresas industriales sobre las perspectivas de producción del mes de octubre, respecto a igual mes del 2004, respondiendo el 57,0 por ciento de los encuestados que proyectan aumentar su producción, principalmente en las ramas de alimentos (11 por ciento), bebidas (10 por ciento) y plásticos (6 por ciento).

Por su parte, el 29 por ciento de las empresas prevén una baja, siendo notoria en los rubros de cueros (-10,0 por ciento) y material de transporte (-28,0 por ciento); mientras que el resto (14 por ciento) esperan mantener sus niveles de producción.

EXPECTATIVAS DE PRODUCCIÓN
(En porcentaje respecto al total de empresas)

	OCT 05/OCT 04			TOTAL
	+	-	=	EMPRESAS
Alimentos	88	0	12	8
Bebidas	100	0	0	3
Textil	0	50	50	2
Cuero	33	67	0	3
Calzado	0	50	0	2
Papel	0	100	0	1
Plásticos	100	0	0	1
Material de Transporte	0	100	0	1
TOTAL	57	29	14	21

FUENTE: Empresas industriales

7.2 Perspectivas de ventas comerciales

De los 50 establecimientos comerciales encuestados sobre las perspectivas de ventas para octubre, con relación a similar mes del 2004, el 67,0 por ciento reportó que esperan que sus ventas mejoren, particularmente en las ramas de grandes almacenes (17,0 por ciento), calzado (12,5 por ciento), aparatos electrodomésticos (15,0 por ciento),

maquinaria y equipo (11,7 por ciento), y artículos de construcción y ferretería (9,0 por ciento), entre otros. Por su parte, el 23,0 por ciento prevén que sus transacciones comerciales se mantendrán estables; en tanto que, el resto de establecimientos (10,0 por ciento) estiman una disminución de sus ventas.

EXPECTATIVAS DE VENTAS
(En porcentaje respecto al total de empresas)

	SET 05/ SET 04			TOTAL EMPRESAS
	+	-	=	
MINORISTAS	63	7	30	43
Grande almacenes	100	0	0	4
Librería y papelería	75	0	25	4
Confecciones y telas	50	25	25	4
Calzado	100	0	0	2
Productos farmacéuticos	67	0	33	3
Muebles	67	0	33	3
Aparatos electrodomésticos	67	0	33	3
Autom, acces. y repuest	25	50	25	4
Llantas	0	0	100	2
Art. de construc. Y ferret	50	25	25	4
Vidrierías	100	0	0	2
Maquinaria y equipo	75	0	25	4
Materiales eléctricos	50	0	50	2
Cueros y suelas	50	0	50	2
VENTAS MAYORISTAS	71	13	16	7
Productos químicos	67	0	33	3
Alimentos y otros bienes de consumo final	75	25	0	4
TOTAL	67	10	23	50

FUENTE: Empresas Comerciales

8. Aspectos Laborales

El empleo en la ciudad de Trujillo creció en agosto 6,2 por ciento, respecto al mismo mes del año previo, como resultado de la mayor demanda de mano de obra en los sectores: servicios (8,1 por ciento), extractivo (7,8 por ciento), industria (6,4 por ciento), comercio (4,1 por ciento) y transportes y comunicaciones (1,0 por ciento).

El aumento del empleo en el sector servicios se debió, principalmente, al

incremento de los servicios de enseñanza; mientras que en el sector extractivo se debió a la mayores cosechas de espárragos, caña de azúcar y producción avícola. La mayores cosechas de espárragos influyó también en el sector industria, junto con el incremento del procesamiento de alcachofa.

En comparación al mes anterior, el empleo creció 3,6 por ciento, sustentado en los sectores industria (3,7 por ciento) y extractivo (1,6 por ciento).

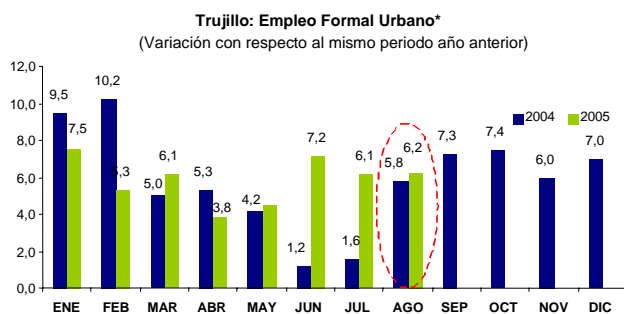

* En empresas de 10 y más trabajadores.
FUENTE: MTPE - Encuesta Nacional de Variación Mensual del Empleo, Agosto 2005.
Elaboración: Sección de Estudios Económicos, BCRP-Trujillo

Trujillo: Empleo Formal Urbano, según Sectores Económicos*
(Enero-Agosto)

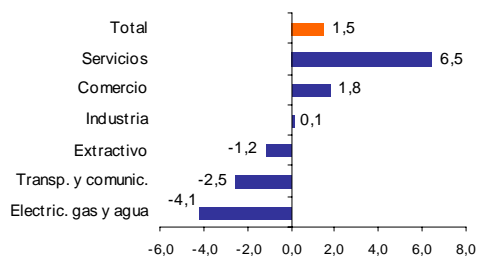

*Empresas de 10 y más trabajadores
Fuente: MTPE-Encuesta Nacional de Variación Mensual de Empleo.

En lo que va del año, el empleo se incrementó 1,5 por ciento, siendo los sectores más dinámicos, servicios (6,5 por ciento) y comercio (1,8 por ciento). Por el contrario, se redujo en el sector

electricidad, gas y agua (- 4,1 por ciento), transportes y comunicaciones (-2,5 por ciento), y en el extractivo (1,2 por ciento).

TRUJILLO: VARIACION DEL EMPLEO EN EMPRESAS DE 10 Y MAS TRABAJADORES, POR SECTORES ECONOMICOS.

Sectores Económicos	Distribución porcentual al mes de Mayo 2005 1/	Variación mensual (%) 2/	Variación anual 3/	Variación Acum. 4/
Extractivo	24,4	1,6	7,8	-1,2
Industria	20,8	3,7	6,4	0,1
Electricidad, Gas y Agua	2,7	-2,6	-3,5	-4,2
Comercio	10,2	-0,5	4,1	1,8
Transporte y Comunic.	9,8	-0,9	1,0	-2,5
Servicios	32,1	-0,6	8,1	6,5
Total	100	3,6	6,2	1,5
Total absoluto	26 576			

1/ Ultima actualización del marco muestral, la cual se actualiza anualmente.

2/ Variación del empleo del mes de agosto respecto al mes anterior.

3/ Variación del empleo del mes de agosto respecto a similar mes del año anterior.

4/ Variación del empleo en el lapso de enero a agosto del 2005, respecto a similar periodo del 2004.

FUENTE: MTPE-DNPEFP. Encuesta Nacional de Variación Mensual del Empleo en empresas de 10 y más trabajadores de todos los sectores económicos excepto construcción.

En el mes de Agosto, no se registraron huelgas en el sector privado de este departamento. En lo que va del año, se registraron 3 huelgas, las que

comprendieron 448 trabajadores, lo que ocasionó una pérdida total de 11 408 horas hombre.

HUELGAS, TRABAJADORES COMPRENDIDOS Y HORAS HOMBRE PERDIDAS EN EL SECTOR PRIVADO (Información Mensual)

2005	Huelgas	Trabajadores Comprendidos	Horas hombres perdidas
Enero	0	0	0
Febrero	1	42	336
Marzo	0	0	0
Abril	1	31	744
Mayo	1	242	3 072
Junio(**)	0	108	6 856
Julio	0	25	400
Agosto	0	0	0
Acum. a Agosto	3	448	11 408

(**) La huelga de ESSALUD (Asociación Médica y Sindicato de Tecnólogos Médicos)

III. SECTOR EXTERNO

1. Exportaciones

Las exportaciones de La Libertad, realizadas por diferentes puntos de embarque del país, totalizaron en agosto US\$ 84,8 millones, 78,8 por ciento por encima de lo exportado en análogo mes del 2004, tanto por el significativo aumento en las exportaciones tradicionales (116,2 por ciento) como no tradicionales (7,5 por ciento).

La expansión en el rubro tradicional se debió, básicamente, por la mayor exportación de oro (228,0 por ciento), al haber entrado en operación la mina Alto Chicama de la empresa minera Barrick. En lo referente a harina de

pescado, contrajo su valor exportado en 30,7 por ciento.

La expansión en el rubro no tradicional se dio por la mayor exportación de demás frutas (641,0 por ciento), espárragos frescos (209,3 por ciento), y alimentos para animales (100,1 por ciento).

Durante el periodo de enero a agosto, las exportaciones acumularon un valor de US\$ 381,1 millones, 23,6 por ciento por encima del mismo periodo del 2004, tanto por la mayor exportación de productos tradicionales (26,6 por ciento) como no tradicionales (17,4 por ciento).

La Libertad: Evolución de las Exportaciones Tradicionales y No Tradicionales (En Millones de US\$)

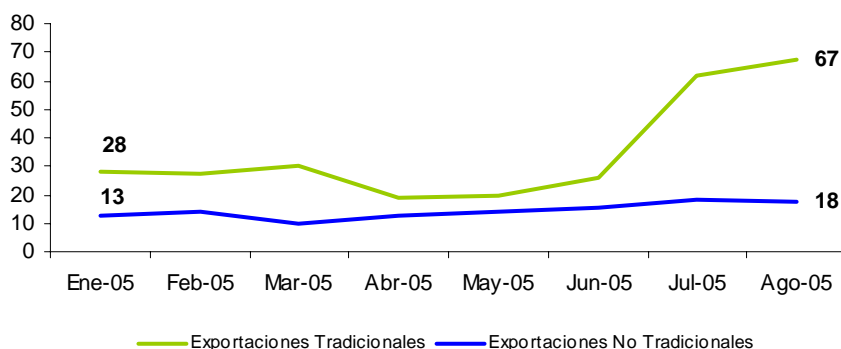

LA LIBERTAD: ESTRUCTURA PORCENTUAL DE LAS EXPORTACIONES (ENE – AGO 05)

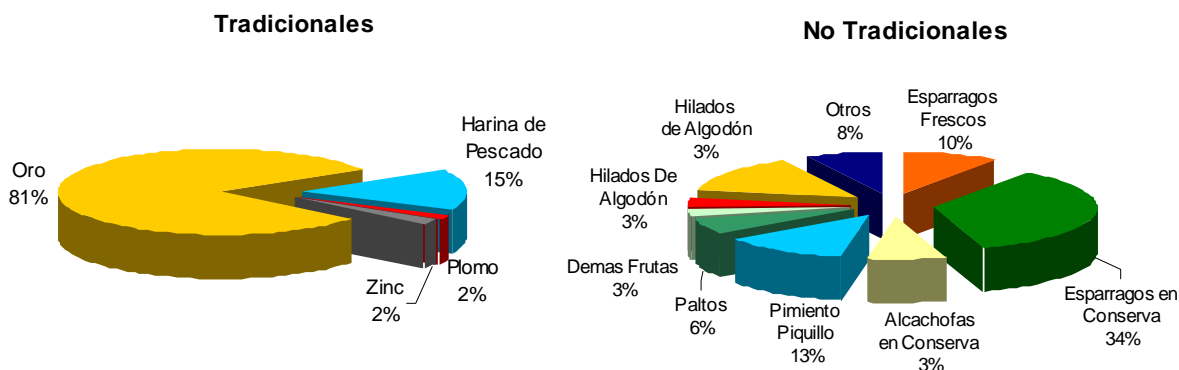

EXPORTACIONES DE LA LIBERTAD POR TIPO DE PRODUCTO
(Valor FOB en miles de US\$)

	AGOSTO			ENE-AGO		
	2004	2005	Var %	2004	2005	Var %
Exportaciones Tradicionales	31 108	67 258	116,2	207 081	262 226	26,6
Azúcar	0	0	--	3 245	0	--
Harina de Pescado	14 476	10 033	-30,7	62 866	57 245	-8,9
Plomo	0	1 453	--	4 975	1 453	-70,8
Zinc	0	1 221	--	3 664	5 278	44,1
Oro	16 632	54 551	228,0	132 331	198 250	49,8
Exportaciones No Tradicionales	16 341	17 559	7,5	101 331	118 924	17,4
Espárragos Frescos	511	1 580	209,3	5 071	11 360	124,0
Espárragos En Conserva	5 865	4 354	-25,8	43 737	42 038	-3,9
Espárragos Congelados	398	151	-62,1	1 568	1 549	-1,2
Alcachofas En Conserva	2 005	2 768	38,1	5 106	9 415	84,4
Pimiento Piquillo	2 706	1 819	-32,8	16 479	15 219	-7,6
Paprika	0	65	--	0	950	--
Papayas	36	20	-43,2	204	237	16,0
Paltos	1 698	677	-60,1	7 027	7 102	1,1
Demas Frutas	111	823	641,6	878	3 768	329,2
Hilados De Algodón	550	591	7,5	3 530	3 529	0,0
Harina De Marigold	0	1 300	--	192	3 259	1 597,3
Alimentos Para Animales	1 467	2 935	100,1	11 674	17 253	47,8
Papel Y Carton	772	2	-99,8	1 701	37	-97,8
Calzados, De Seguridad Y Otros	35	44	25,5	670	791	18,1
Cueros Y Pieles	134	232	73,1	1 018	1 150	13,0
Otros	53	195	268,6	2 476	1 269	-48,8
Total	47 449	84 817	78,8	308 412	381 149	23,6

Fuente: Superintendencia Nacional de Administración Tributaria - SUNAT
Elaboración: Estudios Económicos, Banco Central de Reserva del Perú – Sucursal Trujillo

En cuanto al destino de las exportaciones por países, el 90,3 por ciento de las exportaciones se han concentrado en ocho países; en primer lugar Suiza, que adquiere el 45,4 por ciento del total, principalmente oro; le siguen en orden,

China (13,1 por ciento), España (11,0 por ciento), Canadá (6,8 por ciento), Estados Unidos (5,9 por ciento), Francia (4,0 por ciento), Colombia (2,4 por ciento) y Alemania (1,7 por ciento).

LA LIBERTAD: PRINCIPALES PAÍSES DESTINO Y PRINCIPAL PRODUCTO EXPORTADO (ENE - AGO 2005)

País	% del Total	Principal Producto
Suiza	45,4	Oro en Bruto
China	13,1	Harina de Pescado
España	11,0	Espárragos en Conserva
Canadá	6,8	Oro en Bruto
Estados Unidos	5,9	Espárragos en Conserva
Francia	4,0	Espárragos en Conserva
Colombia	2,4	Alimentos para Animales
Alemania	1,7	Harina de Pescado
Otros Países	9,7	Otros Productos
Total	100,0	

Según bloques económicos, el Resto de Europa adquiere el 58,9 por ciento del total, la APEC (sin considerar Estados Unidos, Canadá y México) el 13,6 por ciento, el NAFTA-TLCAN el 12,3 por

ciento, la Unión Europea el 9,8 por ciento, la Comunidad Andina de Naciones (CAN) el 2,3 por ciento, el MERCOSUR el 1,7 por ciento, y Otros el 1,4 por ciento.

**LA LIBERTAD: DESTINO DE LAS EXPORTACIONES POR BLOQUE ECONÓMICO
(Valor FOB en miles de US\$)**

BLOQUE ECONOMICO	AGOSTO			ENE-AGO			% Part. Agosto 2005
	2004	2005	Var %	2004	2005	Var %	
NAFTA-TLCAN	11 847	10 432	-11,9	72 815	51 754	-28,9	12,3
CAN	1 079	1 966	82,2	9 227	13 614	47,5	2,3
Unión Europea	17 092	8 320	-51,3	129 283	74 617	-42,3	9,8
APEC 1/	10 115	11 541	14,1	30 655	54 709	78,5	13,6
MERCOSUR	42	1 404	3243,3	5 341	6 075	13,7	1,7
Resto de Europa	6 552	49 941	662,2	54 688	174 468	219,0	58,9
Otros	722	1 213	68,0	6 403	5 914	-7,6	1,4
Total	47 449	84 817	78,8	308 412	381 149	23,6	100,0

1/ Sin considerar Canadá, Estados Unidos y Méjico por estar incluidos en el NAFTA.
Fuente: Superintendencia Nacional de Administración Tributaria - SUNAT
Elaboración: Estudios Económicos Banco Central de Reserva del Perú – Suc. Trujillo

**La Libertad: Exportaciones por Bloque Económico
Destino (Ene - Ago 05)**

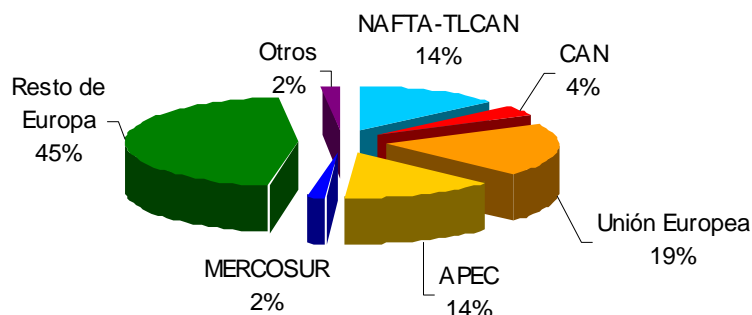

Principales Socios Comerciales Agosto – 2005
(Valor FOB en miles de US\$)

BLOQUE ECONOMICO	AGOSTO			ENE-AGO		
	2004	2005	Var %	2004	2005	Var %
AMERICA	13 690	13 856	1,2	88 717	72 070	-18,8
TLCAN	11 847	10 432	-11,9	72 815	51 754	-28,9
Canadá	1 833	4 814	162,6	4 864	25 983	434,2
Estados Unidos	9 986	4 318	-56,8	67 619	22 363	-66,9
México	28	1 300	4543,0	332	3 409	926,7
CAN	1 079	1 966	82,2	9 227	13 614	47,5
Bolivia	20	12	-39,3	81	109	34,0
Colombia	870	1 234	41,8	5 984	8 970	49,9
Ecuador	123	535	334,8	1 870	4 034	115,7
Venezuela	66	185	180,9	1 292	501	-61,2
MERCOSUR	42	1 404	3243,3	5 341	6 075	13,7
Argentina	17	0	--	88	165	--
Brasil	17	1 404	8159,9	5 179	5 882	13,6
Resto MERCOSUR	8	0	--	74	27	-63,5
Chile	722	53	-92,6	1 334	628	-52,9
EUROPA	23 644	58 260	146,4	183 971	249 085	35,4
UNION EUROPEA	17 092	8 320	-51,3	129 283	74 617	-42,3
Alemania	1 428	586	-58,9	13 118	6 483	-50,6
Bélgica - Luxemburgo	201	173	-13,7	987	1 605	62,7
España	8 683	4 089	-52,9	50 287	41 844	-16,8
Francia	2 555	2 617	2,4	22 342	15 340	-31,3
Grecia	0	0	--	1	1 702	170100,0
Italia	33	26	-21,6	3 871	311	-92,0
Reino Unido	3 717	95	-97,4	34 211	1 299	-96,2
Resto Unión Europea	475	733	54,3	4 466	6 033	35,1
Otros Países	6 552	49 941	662,2	54 688	174 468	219,0
Suiza	5 933	49 941	741,7	46 939	172 956	268,5
Resto de Europa	619	0	--	7 749	1 512	-80,5
Asia	9 971	11 521	15,5	34 691	52 182	50,4
China	9 971	10 333	0	29 622	50 074	69,0
Resto de Asia	0	1 188	--	5 069	2 108	-58,4
AFRICA	0	0	--	0	0	--
OCEANIA	144	20	0	1 033	2 703	161,6
RESTO DE MUNDO	0	1 159	--	0	5 110	--
TOTAL	47 449	84 817	78,8	308 412	381 149	23,6

FUENTE: Superintendencia Nacional de Administración Tributaria - SUNAT
ELABORACIÓN: Estudios Económicos Banco Central de Reserva del Perú – Sucursal Trujillo

2. Importaciones

Las importaciones realizadas por el puerto de Salaverry totalizaron en agosto US\$ 13,2 millones, 11,2 por ciento por debajo de lo importado en igual mes del pasado año, principalmente por la menor importación de insumos (12,0 por ciento), particularmente los que se destinan al sector agropecuario (-43,6 por ciento).

En el periodo de enero a agosto, las importaciones totalizaron US\$ 90,1 millones, 12,6 por ciento por encima del valor importado en el mismo periodo en 2004.

IMPORTACIONES POR EL PUERTO DE SALAVERRY (Valor FOB en miles de U.S.\$)

	AGOSTO			ENE-AGO		
	2004	2005	Var %	2004	2005	Var %
I. Bienes Consumo	0	0	0,0	0	0	0,0
II. Insumos	14 853	13 076	-12,0	74 608	87 283	17,0
Combust. Lubric. y Conexos	0	0	0,0	0	0	0,0
Agropecuarios	9 810	5 528	-43,6	44 221	47 133	6,6
Industriales	5 043	7 548	49,7	30 387	40 150	32,1
Otros	0	0	0,0	0	0	0,0
III. Bienes Capital	0	110	0,0	5 443	2 844	0,0
TOTAL	14 853	13 186	-11,2	80 051	90 127	12,6

FUENTE: Elaborado con información de SUNAT-ADUANAS
ELABORACIÓN: Sección de Estudios Económicos, BCRP - Trujillo

IV. FINANZAS PÚBLICAS

1. Gobierno Central

En agosto, los ingresos del Gobierno Central, (excluidas las contribuciones sociales), ascendieron a S/. 42,5 millones, 16,0 por ciento más, en términos reales, respecto a similar mes del 2004. En el lapso acumulado, de enero a agosto, la recaudación fue de S/. 341,9 millones, 8,7 por ciento por encima, en términos reales, de lo captado en igual periodo del pasado año.

La mayor recaudación mensual se sustenta, tanto en el aumento de los

Ingresos Tributarios (16,1 por ciento) como No Tributarios (10,9 por ciento). En el primer caso, destacan el Impuesto a la Importación que aumentó 45,0 por ciento y el IGV que creció 24,3 por ciento, tanto por la mayor recaudación por operaciones externas (54,7 por ciento) como internas (12,3 por ciento). Por su parte, el Impuesto a la Renta disminuyó 5,6 por ciento, sustentado, principalmente, en la disminución de los ingresos provenientes de Tercera Categoría (18,3 por ciento) y Quinta Categoría (11,2 por ciento).

INGRESOS CORRIENTES DEL GOBIERNO CENTRAL EN LA LIBERTAD
(En miles de nuevos soles)

	AGOSTO			ENE-AGO		
	2004	2005	Var % 1/	2004	2005	Var % 1/
I.INGRESOS TRIBUTARIOS	35 609	41 836	16,1	304 471	336 784	8,6
1.Impuestos a la Renta	11 400	10 898	-5,6	100 228	105 920	3,8
2.Impuestos a la Prod. y Cons.	19 513	24 520	24,1	169 478	185 747	7,7
I.G.V.	18 053	22 705	24,3	160 810	175 877	7,4
- Operaciones Internas	12 974	14 751	12,3	105 451	111 996	4,3
- Operaciones Externas	5 079	7 954	54,7	55 358	63 882	13,3
I.S.C.	1 460	1 815	22,8	8 668	9 870	11,8
- Gaseosas	169	207	21,1	1 072	1 547	41,8
- Otros 2/	1 291	1 609	23,1	7 597	8 322	7,6
3. Impuesto a la Importación	1 967	2 887	45,0	14 804	21 447	42,3
4.Otros	2 730	3 530	27,8	19 960	23 670	16,5
II.INGRESOS NO TRIBUTARIOS	555	623	10,9	4 410	5 117	14,0
TOTAL	36 164	42 459	16,0	308 881	341 901	8,7

1/ En términos reales

2/ Incluye ISC por operaciones externas

FUENTE: Superintendencia Nacional de Administración Tributaria - SUNAT

ELABORACIÓN: Estudios Económicos, Banco Centra de Reserva del Perú – Sucursal Trujillo

La Libertad: Impuesto a la Renta
(En miles de Nuevos Soles)

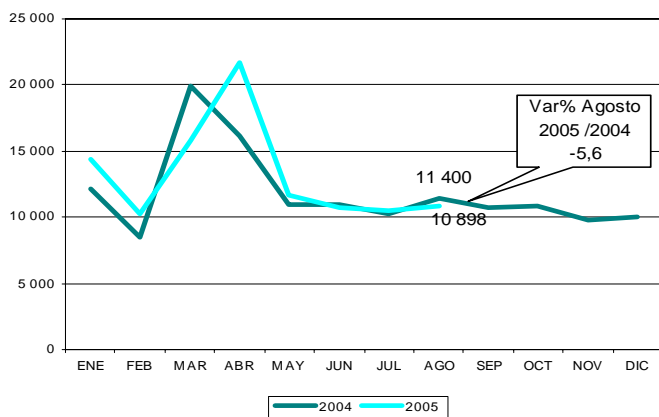

La Libertad: Impuesto General a las
(En miles de Nuevos Soles)

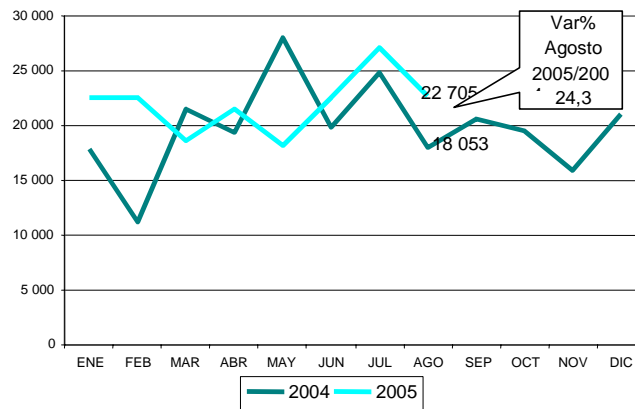

2. Gobierno Regional

Los gastos del Gobierno Regional totalizaron en agosto S/. 46,8 millones, 6,4 por ciento por encima de lo gastado en agosto de 2004 (S/. 43,5 millones). La expansión se sustenta tanto en el mayor gasto de capital (21,4 por ciento) como corriente (5,1 por ciento). El primero

representa el 8,6 por ciento del gasto total, mientras que el segundo, el 91,4 por ciento.

En el período de enero a agosto, los gastos acumularon un total de S/.379,3 millones, 10,3 por ciento por encima de lo gastado en el mismo periodo del pasado año.

EJECUCION PRESUPUESTAL POR TIPO DE GASTO
(En miles de nuevos soles)

	AGOSTO			ENE - AGO		
	2004	2005	Var. %	2004	2005	Var. %
A. GASTOS CORRIENTES	40,189	42,767	5.1	319,291	349,390	7.5
5.1. Pers.y Obligac.Soc.	25,779	27,695	6.1	198,472	221,775	9.8
5.2. Obligaciones Previs.	10,508	11,297	6.2	90,403	96,872	5.3
5.3. Bienes y Servicios	3,481	3,412	-3.2	27,383	27,725	-0.5
5.4. Otros gastos corrientes	420	364	-14.3	3,034	3,018	-2.3
B. GASTOS DE CAPITAL	3,300	4,056	21.4	18,448	29,918	59.3
6.5 Inversiones	3,168	3,960	23.5	17,422	29,094	64.0
6.7 Otros gast.de capital	132	96	-28.1	1,027	824	-21.2
TOTAL	43,488	46,823	6.4	337,739	379,308	10.3

FUENTE: Gobierno Regional de La Libertad
ELABORACION: Sección de Estudios Económicos, BCRP Trujillo

Los recursos que financian el presupuesto regional, en un 84,9 por ciento provienen de las transferencias del Gobierno Central (Recursos Ordinarios); el 6,8 por ciento se recauda directamente, el

5,3 por ciento proviene del Fondo de Compensación Regional, el 2,2 por ciento de Donaciones y Transferencias y el 0,8 por ciento del Canon.

EJECUCION PRESUPUESTAL POR FUENTE DE FINANCIAMIENTO
(En miles de nuevos soles)

	AGOSTO			ENE - AGO		
	2004	2005	Var. %	2004	2005	Var. %
Recursos Ordinarios	37,105	39,750	5.8	294,488	324,133	8.1
Canon y Sobre Canon	417	325	-22.9	1,042	1,366	28.8
Recursos Direct. Recaudados	3,304	3,204	-4.2	26,058	29,970	13.0
Donaciones y Transferencias	1,170	1,040	-12.1	7,760	8,099	2.5
Fondo de Compensación Regional	1,492	2,504	65.8	8,392	15,740	84.2
TOTAL	43,488	46,823	6.4	337,739	379,308	10.3

FUENTE: Gobierno Regional de La Libertad
ELABORACION: Estudios Económicos, Banco Central de Reserva del Perú – Sucursal Trujillo

V. MONEDA Y CRÉDITO

1. Liquidez del Sistema Financiero.

En agosto, los depósitos en el sistema financiero ascendieron a S/. 1 136,0 millones, 2,7 por ciento, en términos reales, por encima del mes anterior. Los depósitos en moneda extranjera aumentaron en 2,7 por ciento, mientras que su similar en moneda nacional lo hizo en 2,0 por ciento.

A nivel institucional, la expansión se produjo tanto en las entidades no bancarias (3,3 por ciento) como bancarias (2,4 por ciento). Estas últimas captan el 70,9 por ciento de los depósitos totales del sistema.

2. Crédito al Sector Privado

El crédito real al sector privado creció en el mes 4,3 por ciento, respecto al mes anterior, principalmente, por la expansión que registró el crédito en moneda extranjera (5,9 por ciento).

Al finalizar el mes, el saldo de lo colocado ascendió a S/. 1 295,6 millones, de los cuales el 64,6 por ciento está

dolarizado. Con relación a agosto del 2004, el crédito se expandió 35,7 por ciento.

En cuanto a la cartera atrasada, registró en el mes la cifra de S/. 50,2 millones, que equivale al 3,9 por ciento del crédito total. La mora en moneda nacional es de 4,2 por ciento, mientras que en moneda extranjera es 3,7 por ciento.

LA LIBERTAD: DEPÓSITOS Y COLOCACIONES DEL SISTEMA FINANCIERO (en millones de nuevos soles)

	Depósitos			Colocaciones		
	Agosto			Agosto		
	2004	2005	Var. %	2004	2005	Var. %
Sistema Bancario	726	806	9,6	651	934	41,7
Banco de La Nación	0	0	0,0	3	1	-57,8
Banca Múltiple	713	790	9,6	616	896	43,6
Banca de Consumo	14	15	12,4	32	37	15,5
Sistema No Bancario	272	330	20,0	292	361	22,2
Caja Trujillo	203	241	17,2	197	223	11,6
Caja Nor Perú	68	88	28,7	68	79	14,9
Caja Municipal de Piura	1	1	-1,9	5	12	140,3
Financiera CMR	0	0	0,0	N.D.	25	0,0
Edpyme Edyficar	0	0	0,0	9	10	12,8
Edpyme Crear	0	0	0,0	6	7	10,5
Edpyme Pro Negocios	0	0	0,0	7	5	-22,3
TOTAL	998	1 136	12,4	943	1 296	35,7
En M/N	356	481	33,3	331	458	36,9
En M/E	642	655	0,8	613	837	35,0

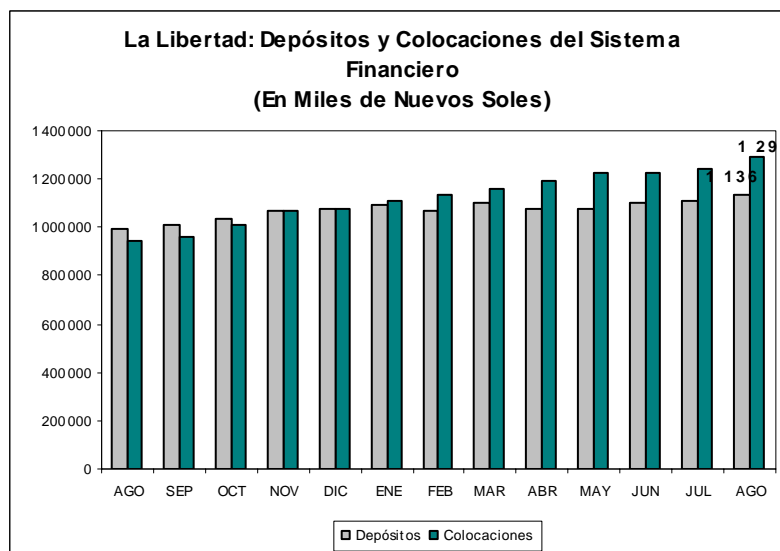

FUENTE: Instituciones Financieras.
ELABORACION: Sección de Estudios Económicos, BCRP Trujillo

3. Tasas de Interés

Las tasas de interés registraron en agosto el siguiente comportamiento, respecto al mes anterior. En moneda nacional, la TAMN disminuyó de 26,0 a 25,7 por ciento, mientras que la TIPMN se

mantuvo en 2,6 por ciento. Por su parte, en moneda extranjera, la TAMEX y la TIPMEX se mantuvieron en 9,9 por ciento y 1,5 respectivamente.

TASAS DE INTERÉS DEL SISTEMA BANCARIO (En porcentaje)

	EN MONEDA NACIONAL				EN MONEDA EXTRANJERA			
	TAMN	TIPMN	AHORRO	LEGAL	TAMEX	TIPMEX	AHORRO	LEGAL
2004								
Agosto	25,1	2,4	1,2	2,4	8,8	1,1	0,6	1,1
Setiembre	25,1	2,4	1,2	2,4	9,1	1,1	0,6	1,1
Octubre	25,0	2,5	1,2	2,5	9,2	1,1	0,6	1,1
Noviembre	24,6	2,5	1,2	2,5	9,3	1,2	0,6	1,2
Diciembre	25,4	2,5	1,3	2,5	9,2	1,2	0,6	1,2
2005								
Enero	26,3	2,5	1,2	2,5	9,3	1,3	0,6	1,3
Febrero	26,2	2,5	1,2	2,5	9,6	1,3	0,6	1,3
Marzo	26,2	2,5	1,2	2,5	9,6	1,4	0,6	1,4
Abril	25,9	2,6	1,2	2,6	9,6	1,4	0,6	1,4
Mayo	25,7	2,7	1,2	2,7	9,6	1,4	0,6	1,4
Junio	26,0	2,7	1,2	2,8	9,7	1,5	0,6	1,5
Julio	26,0	2,6	1,2	2,6	9,9	1,5	0,6	1,5
Agosto	25,7	2,6	1,2	2,6	9,9	1,5	0,6	1,5

FUENTE: Nota Semanal - BCRP
ELABORACION: Sección de Estudios Económicos, BCRP Trujillo

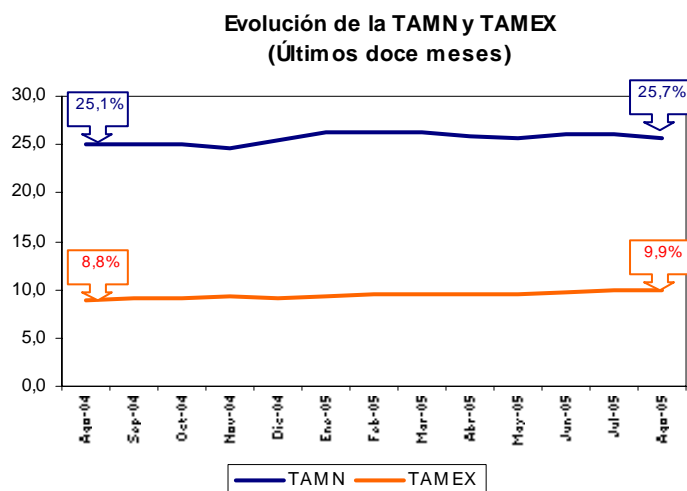

FUENTE: Nota Semanal - BCRP
ELABORACION: Sección de Estudios Económicos, BCRP Trujillo

4. Crédito a la Pequeña y Microempresa

En agosto, el crédito otorgado a la pequeña y microempresa fue de S/. 53,1 millones, acumulando un saldo de S/. 322,8 millones, 30,5 por ciento más, en términos reales, respecto al saldo del mismo mes del año pasado.

Los recursos crediticios provienen de la Caja Trujillo (S/. 237,9 millones), Caja Nor Perú (S/. 42,5 millones), Mi Banco (S/.14,4 millones), Edyficar (S/. 9,9 millones), Crear Trujillo (S/. 6,9 millones), Pro Negocios (S/. 5,2 millones), ONG AMA (2,8 millones) e IDESI (S/.2,6 millones).

CRÉDITO OTORGADO A LA PEQUEÑA Y MICROEMPRESA (en miles de nuevos soles)

	2004		2005	
	AGOSTO	JULIO	JULIO	AGOSTO
N° préstamos otorgados	8 915	10 548	10 548	11 106
Monto de prestamos	38 512	49 152	49 152	53 139
Saldo a fin de mes	250 380	311 160	311 160	322 840
POR INSTITUCIONES	250 380	311 160	311 160	322 840
- Caja Nor Perú	28 107	42 123	42 123	42 472
- Caja Trujillo	193 772	227 943	227 943	237 910
- Edpyme Edyficar	8 787	9 797	9 797	9 929
- Care	160	153	153	155
- Edpyme Crear	6 173	6 733	6 733	6 902
- Hábitat	254	227	227	226
- Idesi	1 837	2 341	2 341	2 618
- Cámara de Comercio	281	250	250	248
- Edpyme Pro Negocios	6 619	5 341	5 341	5 203
- Ama	1 483	2 616	2 616	2 751
- Mi Banco	2 906	13 634	13 634	14 426

Fuente: Instituciones Financieras
ELABORACION: Sección de Estudios Económicos, BCRP Trujillo

INFORMACIÓN ESTADÍSTICA MENSUAL

CUADRO 1

LA LIBERTAD: DEPÓSITOS Y OBLIGACIONES DEL SISTEMA FINANCIERO
(Saldos en miles de nuevos soles)

ENTIDADES FINANCIERAS	2004					2005							
	AGO	SEP	OCT	NOV	DIC	ENE	FEB	MAR	ABR	MAY	JUN	JUL	AGO
I. SISTEMA BANCARIO	726 315	730 622	746 711	768 102	773 736	789 788	764 394	792 298	774 343	769 372	784 997	788 260	805 880
A. BANCO DE LA NACIÓ	0	0	0	0	0	0	0	0	0	0	0	0	0
B. EMPRESAS BANCAR	726315	730 622	746711	768 102	773 736	789 788	764394	792298	774 343	769 372	784 997	788 260	805 880
Interbank	47 222	48 847	47 032	44 711	42 083	48 845	44 269	43 402	45 767	44 624	46 236	43 020	44 330
Continental	200 495	198 851	198 749	220 195	217 342	223 740	217 331	226 773	212 508	212 656	214 808	221 793	222 273
Crédito	287 708	285 931	295 776	291 509	310 625	313 851	300 958	315 505	317 525	314 532	330 821	325 548	332 129
Wiese-Sudameris	139 430	141 720	149 391	157 422	152 428	155 129	151 140	152 765	143 256	140 530	133 094	134 610	143 956
Sudamericano	0	0	0	827	410	457	497	586	779	896	930	849	1 211
Del Trabajo	13 619	13 296	13 290	14 097	13 777	13 133	13 149	13 916	14 597	14 850	14 776	15 247	15 495
Interamericano de Finanz	37 683	41 863	42 347	39 166	36 797	34 396	36 700	39 050	39 572	40 846	43 749	46 460	45 710
Mi Banco	158	124	126	175	274	237	350	301	339	438	583	733	776
II. SISTEMA NO BANCA	271 810	280 812	287 752	297 848	301 449	302 685	305 812	307 806	304 879	307 725	315 357	320 323	330 140
Caja Rural Nor Perú	67 501	68 832	72 023	74 027	75 070	75 595	78 124	78 075	80 151	80 571	82 984	85 067	87 953
Caja Trujillo	202 847	209 868	213 460	221 450	224 423	225 342	226 242	228 243	223 265	225 668	230 889	233 816	240 735
Caja Municipal de Piura	1462	2112	2269	2 371	1 956	1 748	1446	1488	1463	1486	1484	1440	1452
Edpyme Edyficar	0	0	0	0	0	0	0	0	0	0	0	0	0
Edpyme Crear	0	0	0	0	0	0	0	0	0	0	0	0	0
Edpyme Pro Negocios	0	0	0	0	0	0	0	0	0	0	0	0	0
TOTAL	998 125	1 011 434	1 034 463	1 065 950	1 075 185	1 092 473	1 070 206	1 100 104	1 079 222	1 077 097	1 100 354	1 108 583	1 136 020

FUENTE: ENTIDADES FINANCIERAS

Elaboración: Sección de Estudios Económicos, BCRP Trujillo

CUADRO 2

LA LIBERTAD: DEPÓSITOS EN LAS ENTIDADES FINANCIERAS UBICADAS POR CIUDADES –AGOSTO 2005

(Saldos en miles de nuevos soles)

ENTIDADES FINANCIERAS	DEPOSITOS												TOTAL DEPOSITOS		
	TRUJILLO//			CHEPEN			PACASMAYO			HUAMACHUCO1/			LA LIBERTAD		
	M/N	M/E	TOTAL	M/N	M/E	TOTAL	M/N	M/E	TOTAL	M/N	M/E	TOTAL	M/N	M/E	TOTAL
I. SISTEMA BANCARIO	259 804	496 499	756 303	13 646	12 141	25 787	10 669	13 121	23 790	0	0	0	284 119	521 761	805 880
A. BANCO DE LA NACIÓ	0	0	0	0	0	0	0	0	0	0	0	0	0	0	0
B. EMPRESAS BANCAR	259 804	496 499	756 303	13 646	12 141	25 787	10 669	13 121	23 790	0	0	0	284 119	521 761	805 880
Interbank	16 455	27 875	44 330	0	0	0	0	0	0	0	0	0	16 455	27 875	44 330
Continental	70 768	124 765	195 533	6 338	6 280	12 618	7 752	6 370	14 122	0	0	0	84 858	137 415	222 273
Crédito	99 598	209 694	309 292	7 308	5 861	13 169	2 917	6 751	9 668	0	0	0	109 823	222 306	332 129
Wiese – Sudameris	43 938	100 018	143 956	0	0	0	0	0	0	0	0	0	43 938	100 018	143 956
Sudamericano	662	549	1 211	0	0	0	0	0	0	0	0	0	662	549	1 211
Del Trabajo	11 934	3 561	15 495	0	0	0	0	0	0	0	0	0	11 934	3 561	15 495
Interamericano de Finanz	16 129	29 581	45 710	0	0	0	0	0	0	0	0	0	16 129	29 581	45 710
Mi Banco	320	456	776	0	0	0	0	0	0	0	0	0	320	456	776
II. SISTEMA NO BANCAI	171 602	126 009	297 611	11 022	2 890	13 912	0	0	0	14 364	4 253	18 617	196 988	133 152	330 140
Caja Rural Nor Perú	37 813	32 241	70 054	5 675	1 379	7 054	0	0	0	7 974	2 871	10 845	51 462	36 491	87 953
Caja Trujillo	133 789	93 768	227 557	4 398	1 008	5 406	0	0	0	6 390	1 382	7 772	144 577	96 158	240 735
Caja Municipal de Piura	0	0	0	949	503	1452	0	0	0	0	0	0	949	503	1 452
Financiera CMR	0	0	0	0	0	0	0	0	0	0	0	0	0	0	0
Edpyme Edyficar	0	0	0	0	0	0	0	0	0	0	0	0	0	0	0
Edpyme Crear	0	0	0	0	0	0	0	0	0	0	0	0	0	0	0
Edpyme Pro Negocios	0	0	0	0	0	0	0	0	0	0	0	0	0	0	0
TOTAL	431 406	622 508	1 053 914	24 668	15 031	39 699	10 669	13 121	23 790	14 364	4 253	18 617	481 107	654 913	1 136 020

Los Depósitos incluyen depósitos a la vista

1/ Incluye Saldos de la Oficina de Quiruvilca y Otuzco

//Incluye saldos de la oficina de Virú, El Porvenir, La Esperanza y Chocope

FUENTE: ENTIDADES FINANCIERAS

ELABORACION: Sección de Estudios Económicos, BCRP Trujillo

CUADRO 3

LA LIBERTAD: CRÉDITO DEL SISTEMA FINANCIERO AL SECTOR PRIVADO

(Miles de Nuevos Soles)

ENTIDADES FINANCIERAS	2004					2005							
	AGO	SEP	OCT	NOV	DIC	ENE	FEB	MAR	ABR	MAY	JUN	JUL	AGO
I. SISTEMA BANCARIO	651 386	663 609	688 269	736 978	744 600	777 560	797 181	810 913	845 872	874 885	874 105	891 115	934 288
A. BANCO DE LA NACIÓN	3 242	3 026	2 797	2 567	2 363	2 165	1 988	1 816	1 782	1 562	1 472	1 426	1 384
B. EMPRESAS BANCARIAS	648 144	660 583	685 472	734 411	742 237	775 395	795 193	809 097	844 090	873 323	872 633	889 689	932 904
Interbank	36 660	36 924	39 366	40 638	44 352	44 025	44 761	44 516	44 631	44 599	48 444	52 203	53 197
Continental	246 115	258 530	264 344	269 196	263 931	266 717	274 267	285 712	289 727	304 744	311 149	311 433	337 531
Crédito	200 797	195 680	202 566	211 726	222 639	221 792	225 589	234 249	239 114	236 882	249 585	252 202	259 275
Wiese-Sudameris	105 422	106 621	111 981	139 208	136 009	164 148	169 251	161 096	161 547	171 554	148 807	154 385	157 139
Sudamericano 1/	0	0	0	1 183	1 960	2 771	3 444	3 951	4 332	4 672	5 317	5 741	5 956
Trabajo	31 773	32 121	34 680	37 902	39 089	38 713	38 518	38 573	38 422	38 217	38 269	37 629	37 142
Interamericano de Finanzas	24 471	26 884	27 781	28 581	27 604	29 870	30 767	31 349	55 785	61 125	58 327	62 461	68 238
Mi Banco	2 906	3 823	4 754	5 977	6 653	7 359	8 596	9 651	10 532	11 530	12 735	13 635	14 426
II. SISTEMA NO BANCARIO	292 057	296 683	303 736	328 700	334 921	333 756	338 534	345 238	350 086	351 522	348 771	353 451	361 285
Caja Rural Nor Perú	68 316	69 614	69 666	72 613	73 500	73 037	74 682	76 914	78 440	79 550	79 673	80 287	79 421
Caja Trujillo	197 248	200 014	204 043	206 911	209 907	208 985	211 324	213 696	215 129	214 085	214 028	216 384	222 730
Caja Municipal de Piura	5 001	5 335	7 744	8 500	9 021	9 798	10 387	10 981	11 738	12 100	11 852	11 772	12 163
Financiera CMR	n.d.	n.d.	17 116	17 582	19 415	19 411	19 806	21 214	21 894	23 189	21 163	23 136	24 937
Edpyme Edyficar	8 700	8 492	8 459	8 585	8 646	8 337	8 687	9 138	9 500	9 552	9 617	9 798	9 929
Edpyme Crear	6 173	6 538	6 818	7 237	7 233	7 028	7 031	7 204	7 286	7 099	6 801	6 733	6 902
Edpyme Pro Negocios	6 619	6 690	7 006	7 272	7 199	7 160	6 617	6 091	6 099	5 947	5 637	5 341	5 203
TOTAL	943 443	960 292	1 009 121	1 065 678	1 079 521	1 111 316	1 135 715	1 156 151	1 195 958	1 226 407	1 222 876	1 244 566	1 295 573
En M/N	330 670	343 365	377 142	391 205	416 723	421 330	434 694	445 696	464 244	473 298	452 360	452 638	458 240
En M/E	612 773	616 927	631 979	674 473	662 798	689 986	701 021	710 455	731 714	753 109	770 516	791 928	837 333

1/ Opera a partir del 8 de Noviembre de 2004

FUENTE: ENTIDADES FINANCIERAS

ELABORACION: Sección de Estudios Económicos, BCRP Trujillo

CUADRO 4

LA LIBERTAD: CRÉDITO DE LAS ENTIDADES FINANCIERAS UBICADAS POR CIUDADES – AGOSTO 2005

(Saldos en miles de nuevos soles)

ENTIDADES FINANCIERAS	COLOCACIONES												TOTAL COLOCACIONES		
	TRUJILLO//			CHEPEN			PACASMAYO			HUAMACHUCO1/			LA LIBERTAD		
	M/N	M/E	TOTAL	M/N	M/E	TOTAL	M/N	M/E	TOTAL	M/N	M/E	TOTAL	M/N	M/E	TOTAL
I. SISTEMA BANCARIO	232 526	670 892	903 418	7 559	8 721	16 280	5 311	9 279	14 590	0	0	0	245 396	688 892	934 288
A. BANCO DE LA NACIÓN	1 384	0	1 384	0	0	0	0	0	0	0	0	0	1 384	0	1 384
B. EMPRESAS BANCARIAS	231 142	670 892	902 034	7 559	8 721	16 280	5 311	9 279	14 590	0	0	0	244 012	688 892	932 904
Interbank	33 216	19 981	53 197	0	0	0	0	0	0	0	0	0	33 216	19 981	53 197
Continental	41 088	276 807	317 895	6 077	5 825	11 902	3 648	4 086	7 734	0	0	0	50 813	286 718	337 531
Crédito	45 454	202 587	248 041	1482	2 896	4 378	1 663	5 193	6 856	0	0	0	48 599	210 676	259 275
Wiese - Sudameris	30 325	126 814	157 139	0	0	0	0	0	0	0	0	0	30 325	126 814	157 139
Sudamericano	5 676	280	5 956	0	0	0	0	0	0	0	0	0	5 676	280	5 956
Del Trabajo	33 093	4 049	37 142	0	0	0	0	0	0	0	0	0	33 093	4 049	37 142
Interamericano de Finanzas	33 195	35 043	68 238	0	0	0	0	0	0	0	0	0	33 195	35 043	68 238
Mi Banco	9 095	5 331	14 426	0	0	0	0	0	0	0	0	0	9 095	5 331	14 426
II. SISTEMA NO BANCARIO	162 748	137 943	300 691	34 033	4 152	38 185	0	0	0	16 063	6 346	22 409	212 844	148 441	361 285
Caja Nor Perú	34 250	28 100	62 350	8 909	656	9 565	0	0	0	6 415	1 091	7 506	49 574	29 847	79 421
Caja Trujillo	84 278	107 092	191 370	14 811	1 646	16 457	0	0	0	9 648	5 255	14 903	108 737	113 993	222 730
Caja Municipal de Piura	0	0	0	10 313	1850	12163	0	0	0	0	0	0	10 313	1 850	12 163
Financiera CMR	24937	0	24937	0	0	0	0	0	0	0	0	0	24 937	0	24 937
Edpyme Edyficar	7 178	2 751	9 929	0	0	0	0	0	0	0	0	0	7 178	2 751	9 929
Edpyme Crear	6 902	0	6902	0	0	0	0	0	0	0	0	0	6 902	0	6 902
Edpyme Pro Negocios	5 203	0	5203	0	0	0	0	0	0	0	0	0	5 203	0	5 203
TOTAL	395 274	808 835	1 204 109	41 592	12 873	54 465	5 311	9 279	14 590	16 063	6 346	22 409	458 240	837 333	1 295 573

1/ Incluye Saldos de la Oficina de Quiruvilca y Otuzco

//Incluye saldos de la oficina de Virú, El Porvenir, La Esperanza y Chocope

FUENTE ENTIDADES FINANCIERAS

ELABORACION: Sección de Estudios Económicos, BCRP Trujillo.

CUADRO 5

LA LIBERTAD: CARTERA PESADA DEL SISTEMA FINANCIERO
(En porcentajes)

ENTIDADES FINANCIERAS	2004					2005								ENTIDADES FINANCIERAS
	AGO	SEP	OCT	NOV	DIC	ENE	FEB	MAR	ABR	MAY	JUN	JUL	AGO	
A. BANCA MÚLTIPLE	7,1	6,5	6,8	7,2	7,2	6,7	6,6	6,2	5,9	5,6	4,7	4,1	3,9	A. BANCA MÚLTIPLE
Interbank	34,9	32,6	31,5	30,5	29,4	29,1	29,6	28,5	27,9	27,6	26,1	22,8	22,6	Interbank
Continental	2,1	2,1	1,9	2,0	1,9	1,8	1,7	1,5	1,4	1,4	1,4	0,7	1,2	Continental
Crédito	11,5	11,3	14,8	10,4	9,3	8,3	9,8	8,1	7,3	5,7	2,8	4,7	6,2	Crédito
Wiese-Sudameris	4,0	4,1	3,9	3,4	3,3	3,0	1,7	1,8	1,7	1,8	1,7	1,8	1,8	Wiese-Sudameris
Sudamericano				0,0	0,0	0,0	0,0	0,0	0,0	0,0	0,0	0,0	0,0	Sudamericano
Trabajo	0,1	0,1	0,1	12,4	12,7	13,0	13,2	13,3	12,1	12,2	12,5	19,4	4,8	Trabajo
Interamericano de Finanzas	0,0	0,0	0,0	0,0	0,2	0,1	0,1	0,0	0,0	0,0	0,1	0,0	0,1	Interamericano de Finanzas
Mi Banco	0,0	0,5	0,5	0,4	0,6	0,5	0,8	1,1	0,9	1,7	1,4	1,6	1,6	Mi Banco
B. SISTEMA NO BANCARIO	4,8	4,9	4,9	4,3	3,9	4,5	4,5	4,5	4,5	4,8	4,9	4,9	3,7	B. SISTEMA NO BANCARIO
Caja Rural Nor Perú	6,3	6,3	6,2	6,0	5,4	6,0	5,7	5,7	5,1	5,3	5,0	5,2	5,4	Caja Rural Nor Perú
Caja Trujillo	4,0	4,2	4,2	3,3	3,1	3,5	3,6	3,5	3,6	3,8	4,3	4,2	2,6	Caja Trujillo
Caja Municipal de Piura	4,9	4,9	5,0	4,9	4,4	5,7	5,7	6,0	6,5	6,3	5,5	6,0	6,6	Caja Municipal de Piura
Financiera CMR	n.d.	n.d.	n.d.	n.d.	n.d.	n.d.	n.d.	n.d.	n.d.	n.d.	n.d.	n.d.	0,0	Financiera CMR
Edpyme Edyficar	8,8	9,4	11,0	11,1	9,3	9,8	9,6	9,5	9,6	9,1	8,8	8,7	8,8	Edpyme Edyficar
Edpyme Crear	7,0	7,1	6,7	6,6	5,7	6,8	6,9	7,0	7,2	7,5	4,8	5,1	5,1	Edpyme Crear
Edpyme Pro Negocios	6,1	5,0	5,1	5,4	4,6	6,3	8,7	11,9	14,0	17,5	17,3	20,4	21,7	Edpyme Pro Negocios
TOTAL	6,4	6,0	6,2	6,3	6,1	6,0	5,9	5,7	5,5	5,4	4,8	4,2	3,9	TOTAL

1/ Opera a partir del 8 de Noviembre del 2004

FUENTE: ENTIDADES FINANCIERAS

ELABORACION: Sección de Estudios Económicos, BCRP Trujillo

CUADRO 6

LA LIBERTAD: MOROSIDAD EN LAS ENTIDADES FINANCIERAS UBICADAS POR CIUDADES – AGOSTO 2005

(En porcentajes)

ENTIDADES FINANCIERAS	MOROSIDAD								TOTAL MORA			ENTIDADES FINANCIERAS
	TRUJILLO		CHEPEN		PACASMAYO		HUAMACHUCO		LA LIBERTAD			
	M/N	M/E	M/N	M/E	M/N	M/E	M/N	M/E	M/N	M/E	TOTAL	
I. SISTEMA BANCARIO	8,1	4,0	5,5	27,7	4,3	62,6	0,0	0,0	4,2	3,8	3,9	I. SISTEMA BANCARIO
Interbank	20,0	27,0	0,0	0,0	0,0	0,0	0,0	0,0	20,0	27,0	22,6	Interbank
Continental	0,4	1,3	0,2	0,0	1,2	6,5	0,0	0,0	0,5	1,3	1,2	Continental
Crédito	1,2	5,6	21,0	62,0	0,0	39,0	0,0	0,0	1,8	7,2	6,2	Crédito
Wiese – Sudameris	2,4	1,6	0,0	0,0	0,0	0,0	0,0	0,0	2,4	1,6	1,8	Wiese - Sudameris
Sudamericano 1/.	0,0	0,0	0,0	0,0	0,0	0,0	0,0	0,0	0,0	0,0	0,0	Sudamericano
Del Trabajo	5,0	2,0	5,8	3,8	0,0	0,0	0,0	0,0	5,1	2,2	4,8	Del Trabajo
Interamericano de Finanzas	0,1	0,0	0,0	0,0	0,0	0,0	0,0	0,0	0,1	0,0	0,1	Interamericano de Finanzas
Mi Banco	2,4	0,2	0,0	0,0	0,0	0,0	0,0	0,0	2,4	0,2	1,6	Mi Banco*
II. SISTEMA NO BANCARIO	4,2	2,9	4,5	0,9	0,0	0,0	1,9	0,5	4,2	2,9	3,7	II. SISTEMA NO BANCARIO
Caja Rural Nor Perú	3,5	9,8	1,5	11,9	0,0	0,0	2,3	0,0	3,0	9,5	5,4	Caja Rural Nor Perú
Caja Trujillo	4,3	1,2	4,5	0,9	0,0	0,0	1,9	0,5	4,1	1,1	2,6	Caja Trujillo
Caja Municipal de Piura	0,0	0,0	7,6	1,4	0,0	0,0	0,0	0,0	7,6	1,4	6,6	Caja Municipal de Piura
Financiera CMR	0,0	0,0	0,0	0,0	0,0	0,0	0,0	0,0	0,0	0,0	0,0	Financiera CMR
Edpyme Edyficar	9,5	6,9	0,0	0,0	0,0	0,0	0,0	0,0	9,5	6,9	8,8	Edpyme Edyficar
Edpyme Crear	5,1	0,0	0,0	0,0	0,0	0,0	0,0	0,0	5,1	0,0	5,1	Edpyme Crear
Edpyme Pro Negocios	16,3	0,0	0,0	0,0	0,0	0,0	0,0	0,0	21,7	0,0	21,7	Edpyme Pro Negocios
TOTAL	5,1	3,7	4,8	23,4	4,3	22,3	1,9	0,5	4,2	3,7	3,9	TOTAL

FUENTE: ENTIDADES FINANCIERAS

ELABORACION: Sección de Estudios Económicos, BCRP Trujillo

CUADRO 7

**LA LIBERTAD: EXPORTACIONES POR TIPO DE PRODUCTO
(Miles de US \$ FOB)**

TIPO	2004					2005								TIPO
	AGO	SET	OCT	NOV	DIC	ENE	FEB	MAR	ABR	MAY	JUN	JUL	AGO	
EXPORTACIONES TRADICIONALES	31.108	39.036	17.595	24.144	25.665	28.048	27.451	29.972	19.223	19.621	25.687	61.865	67.258	EXPORTACIONES TRADICIONALES
Azúcar	0	0	0	0	3.007	0	0	0	0	0	0	0	0	Azúcar
Harina de pescado	14.476	20.433	1.383	6.273	3.719	11.397	9.979	8.353	1.516	1.856	6.756	7.355	10.033	Harina de pescado
Plomo	0	0	0	0	0	0	0	0	0	0	0	0	1.453	Plomo
Zinc	0	0	0	2.019	0	0	0	1.939	0	897	0	1.221	1.221	Zinc
Oro	16.632	18.603	16.212	15.853	18.939	16.651	17.472	19.680	17.707	16.868	18.931	53.289	54.551	Oro
EXPORTACIONES NO TRADICIONALES	16.341	12364	17183	16.822	19.023	12.672	14.016	9.741	12.778	14.071	15.740	18.130	17.559	EXPORTACIONES NO TRADICIONALES
Espárragos frescos	511	495	938	2.510	2.616	602	382	611	359	576	1.703	3.409	1.580	Espárragos frescos
Espárragos en conserva	5.865	3518	6795	6.888	8.017	5.363	6.105	4.168	5.099	4.314	6.088	5.404	4.354	Espárragos en conserva
Espárragos congelados	398	51	199	280	658	370	47	105	249	224	232	171	151	Espárragos congelados
Alcachofas	2.005	3121	4288	3.554	2.531	1.639	1.801	621	738	411	567	879	2.768	Alcachofas
Pimiento piquillo en conserva	2.706	2130	2188	1.380	2.194	2.001	2.803	1.792	1.890	1.266	1.804	1.755	1.819	Pimiento piquillo en conserva
Páprika	0	0	0	0	0	0	0	0	0	382	77	109	65	Páprika
Papayas	36	0	64	17	88	0	4	47	126	36	0	2	20	Papayas
Palmitos	0	0	0	0	0	0	0	0	0	0	0	0	0	Palmitos
Lías de vino	0	0	0	0	720	0	0	0	0	0	0	0	0	Lías de vino
Paltos	1.698	290	0	0	0	0	0	0	899	2.915	1.320	1.289	677	Paltos
Demás frutas	111	309	198	252	144	396	242	328	318	481	469	711	823	Demás frutas
Hilados de algodón	550	550	403	601	499	600	385	342	502	470	282	421	591	Hilados de algodón
Harina de marigold	0	0	0	0	0	0	527	47	0	47	233	868	1.300	Harina de marigold
Alimentos para animales	1.467	1461	1896	1.185	1.285	1.325	1.464	1.527	2.320	2.471	2.537	2.674	2.935	Alimentos para animales
Papel y cartón	773	215	0	2	0	0	1	0	0	7	15	5	2	Papel y cartón
Calzados, de seguridad y otros	35	72	40	59	46	83	13	107	124	164	102	154	44	Calzados, de seguridad y otros
Cueros y pieles	134	117	150	72	214	83	185	35	96	225	142	152	232	Cueros y pieles
Otros	53	36	26	22	9	210	58	12	56	81	170	127	195	Otros
TOTAL	47.449	51.400	34.778	40.966	44.688	40.721	41.468	39.713	32.000	33.692	41.427	79.995	84.817	TOTAL

FENTE: SUNAT - ADUNAS

ELABORACION: Sección de Estudios Económicos, BCRP Trujillo

CUADRO 8

**LA LIBERTAD: IMPORTACIONES POR EL PUERTO DE SALAVERRY
(Valor FOB en Miles de US\$)**

RUBROS	2004					2005							
	AGO	SET	OCT	NOV	DIC	ENE	FEB	MAR	ABR	MAY	JUN	JUL	AGO
I. BIENES CONSUMO	0	0	0	0	0	0	0	0	0	0	0	0	0
II. INSUMOS	14.853	8.375	8.946	6.739	9.070	12.774	10.370	6.257	11.468	10.038	9.078	14.222	13.076
Combust. Lubric. y Conexos	0	0	0	0	0	0	0	0	0	0	0	0	0
Agropecuario	9.810	6.130	5.071	5.031	6.572	7.104	7.270	3.662	8.377	5.204	4.126	5.862	5.528
Industrial	5.043	2.245	3.875	1.708	2.498	5.670	3.100	2.595	3.091	4.834	4.952	8.360	7.548
Otros	0	0	0	0	0	0	0	0	0	0	0	0	0
III. BIENES DE CAPITAL	0	167	67	272	573	0	0	2.732	0	0	0	2	110
Agropecuario	0	0	0	0	0	0	0	0	0	0	0	0	0
Industrial	0	167	67	272	573	0	0	2.732	0	0	0	0	0
Transporte	0	0	0	0	0	0	0	0	0	0	0	0	0
Otros	0	0	0	0	0	0	0	0	0	0	0	2	110
IV. OTROS BIENES 1/	0	0	0	0	0	0	0	0	0	0	0	0	0
TOTAL	14.853	8.542	9.013	7.011	9.643	12.774	10.370	8.989	11.468	10.038	9.078	14.224	13.186

FUENTE: ADUANA – SALAVERRY
ELABORACION: Sección de Estudios Económicos, BCRP Trujillo

CUADRO 9

**LA LIBERTAD: INGRESOS CORRIENTES DEL GOBIERNO CENTRAL EN TERMINOS NOMINALES
(Miles de nuevos soles)**

	2004					2005								2004	2005	Var %	Var %
	AGO	SEP	OCT	NOV	DIC	ENE	FEB	MAR	ABR	MAY	JUN	JUL	AGO	Acumulado Ene-Ago	Acumulado Ene-Ago	Ago04- Ago05	Acum.
I. INGRESOS TRIBUTARIOS	35 609	38 517	36 669	31 088	37 666	43 809	38 242	39 881	50 438	36 306	41 094	45 179	41 836	304 471	336 784	16,1	8,6
1. Impuesto a la Renta	11 400	10 773	10 830	9 801	10 025	14 426	10 226	15 849	21 653	11 728	10 687	10 452	10 898	100 228	105 920	-5,6	3,8
Primera Categoría	458	466	450	462	541	505	437	580	503	493	460	444	472	3 633	3 893	1,7	5,3
Segunda Categoría	86	115	78	108	88	1 570	56	142	393	166	92	79	94	2 838	2 592	7,1	-10,3
Tercera Categoría	7 165	7 111	7 241	5 671	5 483	6 795	6 258	6 257	5 243	5 280	5 528	5 533	5 926	46 837	46 820	-18,3	-1,8
Cuarta Categoría	367	323	356	354	373	532	407	596	570	538	538	497	480	3 553	4 158	29,1	15,0
Quinta Categoría	2 815	2 011	2 056	2 137	2 192	3 129	1 852	1 992	2 263	3 500	2 421	2 241	2 530	18 203	19 929	-11,2	7,5
Regularización	121	330	250	228	279	150	128	5 394	11 461	668	556	237	280	17 782	18 875	129,9	4,3
Otros	388	417	398	840	1 068	1 744	1 088	887	1 221	1 082	1 093	1 421	1 116	7 382	9 653	184,5	28,4
2. Impuestos a la Prod.y al Cons.	19 513	21 635	20 569	16 931	22 150	24 320	23 473	19 695	22 378	19 063	23 632	28 666	24 520	169 478	185 747	24,1	7,7
I.G.V.	18 053	20 583	19 496	15 969	21 030	22 650	22 564	18 590	21 446	18 194	22 648	27 081	22 705	160 810	175 877	24,3	7,4
- Operaciones Internas	12 974	12 910	13 027	11 918	13 889	13 422	15 435	12 499	15 006	11 878	13 722	15 282	14 751	105 451	111 996	12,3	4,3
- Operaciones Externas	5 079	7 673	6 470	4 050	7 141	9 227	7 129	6 090	6 440	6 316	8 926	11 799	7 954	55 358	63 882	54,7	13,3
I.S.C.	1 460	1 052	1 073	962	1 120	1 670	909	1 105	932	869	984	1 585	1 815	8 668	9 870	22,8	11,8
- Gaseosas	169	62	33	118	172	238	188	245	137	143	30	359	207	1 072	1 547	21,1	41,8
- Otros ISC	1 291	990	1 040	844	947	1 432	721	861	796	726	953	1 225	1 609	7 597	8 322	23,1	7,6
3. Impuesto a la Importación	1 967	3 369	2 796	1 638	2 522	2 835	2 602	2 182	2 954	2 012	3 168	2 806	2 887	14 804	21 447	45,0	42,3
4. Otros Ingresos Tributarios	2 730	2 740	2 474	2 718	2 970	2 228	1 941	2 155	3 452	3 502	3 607	3 255	3 530	19 960	23 670	27,8	16,5
Impuesto a las Transacciones Financieras	198	221	218	217	235	216	179	184	218	180	192	202	209	1 186	1 580	4,2	30,8
Impuesto Temporal a los Activos Netos	0	0	0	0	0	0	0	0	1 712	1 516	1 508	1 543	1 526	0	7 805	0,0	0,0
Otros	2 531	2 519	2 256	2 501	2 735	2 012	1 762	1 971	1 522	1 806	1 907	1 510	1 795	18 774	14 286	-29,9	-25,3
II. INGRESOS NO TRIBUTARIOS	555	747	671	571	838	684	512	500	938	735	653	472	623	4 410	5 117	10,9	14,0
III. TOTAL INGRESOS CORRIENTES (Miles de nuevos soles)	36 164	39 263	37 340	31 659	38 504	44 493	38 755	40 381	51 376	37 041	41 746	45 651	42 459	308 881	341 901	16,0	8,7

FUENTE: Superintendencia Nacional de Administración Tributaria - SUNAT
ELABORACION: Estudios Económicos, Banco Central de Reserva del Perú – Sucursal Trujillo

CUADRO 10

LA LIBERTAD: PRODUCCIÓN AGROPECUARIA (T.M)

	2004/2003					2005/2004								
	AGO	SEP	OCT	NOV	DIC	ENE	FEB	MAR	ABR	MAY	JUN	JUL	AGO	
BIENES DE CONSUMO	4,4	7,7	-4,7	0,5	-3,3	-11,2	12,1	3,9	10,4	7,1	2,4	6,8	3,8	BIENES DE CONSUMO
Productos de carne	9,8	2,2	-13,8	12,8	-5,0	-0,8	2,0	2,4	0,1	11,6	10,0	-3,4	10,9	Productos de carne
Conservas de frutas y legumbres	74,8	51,9	3,0	11,6	28,9	-15,1	-15,1	-17,9	-10,7	17,1	3,4	-35,2	-33,0	Conservas de frutas y legumbres
Molinería y panadería	14,5	21,2	11,6	3,9	9,7	3,8	35,9	16,1	41,8	20,2	-9,0	2,9	1,9	Molinería y panadería
Azúcar	-42,3	-29,5	-34,9	-22,3	-32,6	-32,7	9,9	-9,7	-3,1	-26,1	4,8	37,1	41,3	Azúcar
Elab. De chocolate	-52,3	-20,9	-34,1	53,9	-1,4	-68,4	-43,0	720,0	-26,6	-38,2	-9,8	36,1	-2,1	Elab. De chocolate
Alimentos para animales	7,9	0,8	14,5	20,1	-7,1	-3,3	5,0	17,0	-3,1	4,7	3,9	0,7	2,7	Alimentos para animales
Cerveza y malta	26,1	4,1	2,3	14,7	32,7	15,9	19,1	10,1	15,1	15,9	3,1	28,9	15,6	Cerveza y malta
Bebidas gaseosas	25,4	45,5	42,9	31,1	27,1	15,8	15,7	20,3	10,9	53,1	59,9	51,5	42,5	Bebidas gaseosas
Calzado	5,3	-63,3	-47,7	-53,3	-29,1	-21,4	-28,4	-41,8	-25,8	-43,6	-51,5	-9,9	2,6	Calzado
BIENES INTERMEDIOS	4,3	6,0	-34,0	-9,0	37,3	-22,2	24,2	12,9	-46,6	-66,4	-9,2	-32,2	-3,2	BIENES INTERMEDIOS
Harina y aceite de pescado	0	0,0	-63,6	-15,8	82,1	-100,0	0,0	0,0	-70,1	-90,4	-12,0	-83,2	0,0	Harina y aceite de pescado
Hilados de algodón	-2,4	-7,2	3,1	-13,9	15,6	-10,1	-6,1	0,5	5,5	-2,0	14,6	-7,6	12,2	Hilados de algodón
Cuero	9,0	-17,0	-29,6	-41,6	-56,0	-47,6	-42,5	-56,4	-53,8	-59,8	-56,1	-53,5	-62,2	Cuero
Tableros Aglomerados	155,3	61,3	39,5	45,4	44,3	18,8	51,4	16,8	33,5	19,2	-0,7	-18,6	-12,9	Tableros Aglomerados
Industria del papel y cartón	-31,1	-31,7	-100,0	-46,3	55,8	84,9	183,4	126,1	-52,7	36,9	-100,0	-100,0	-100,0	Industria del papel y cartón
Química industrial	-18,8	-31,7	-3,2	9,6	-41,2	-19,5	60,7	10,5	6,3	-28,6	-16,1	4,9	-3,2	Química industrial
Plásticos	25,7	49,9	40,9	28,2	4,1	-4,1	25,9	21,7	35,2	21,1	33,4	20,3	9,2	Plásticos
Cemento	6,9	1,5	29,0	12,6	0,7	-4,7	-4,0	-12,1	17,8	2,0	11,7	9,6	18,6	Cemento
BIENES DE CAPITAL	-7,2	-16,7	-25,0	-71,4	-100,0	250,0	-46,5	-100,0	-100,0	-75,0	-65,0	-80,0	-75,0	BIENES DE CAPITAL
Material de transporte	-7,2	-16,7	-25,0	-71,4	-100,0	250,0	-46,5	-100,0	-100,0	-75,0	-65,0	-80,0	-75,0	Material de transporte
TOTAL	4,4	7,3	-13,8	-3,4	6,6	-13,7	14,5	5,0	-16,0	-32,2	-2,5	-3,9	2,1	TOTAL
MEMO:														MEMO:
Procesadoras de Rec. Primarios	-6,5	-1,9	-36,7	-13,1	5,6	-37,2	-1,7	-13,0	-46,2	-65,9	-5,0	-13,4	-1,6	Procesadoras de Rec. Primarios
Resto Industria	10,6	13,4	12,0	9,3	7,6	5,6	22,2	14,3	16,5	16,0	-0,4	1,0	4,0	Resto Industria

FUENTE: Dirección Regional de Agricultura
Elaboración: Sección de Estudios Económicos – BCRP Trujillo.

CUADRO 11

**LA LIBERTAD: PRODUCCIÓN PESQUERA
(T.M.)**

	2004					2005							
	AGO	SEP	OCT	NOV	DIC	ENE	FEB	MAR	ABR	MAY	JUN	JUL	AGO
CHD 1/	65	64	83	193	332	367	280	226	189	108	110	143	133
1. Fresco	65	64	83	193	332	367	280	226	189	108	110	143	133
Caballa	0	0	0	0	0	0	0	0	0	0	0	0	0
Cachema	3	1	1	1	2	0	1	1	1	2	4	2	1
Chita	1	1	1	2	3	1	1	3	0	1	1	1	1
Jurel	0	0	0	0	0	0	0	0	0	0	0	0	0
Liza	0	1	2	5	6	20	21	5	1	4	3	2	1
Lorna	12	11	17	16	20	32	25	49	77	5	10	25	22
Mojarrilla	2	3	1	2	2	0	1	1	2	5	8	1	1
Perico	0	2	3	68	160	186	47	8	1	0	1	12	4
Raya	0	9	5	7	3	9	13	10	5	8	4	4	7
Suco	18	12	15	23	32	13	30	33	15	15	18	11	10
Tollo	10	5	10	6	9	34	82	80	33	35	22	45	35
Otras	19	19	27	63	95	71	59	37	54	33	38	41	51
2. Congelado	0	0	0	0	0	0	0	0	0	0	0	0	0
3. Conservas	0	0	0	0	0	0	0	0	0	0	0	0	0
CHI 2/	0	0	44.612	174.647	118.923	0	0	0	80.203	35.571	296.687	7.595	0
1. Anchoveta	0	0	44.612	17.464	11.892	0	0	0	8.023	35.571	296.687	7.595	0
2. Otras Especies	0	0	0	0	0	0	0	0	0	0	0	0	0
TOTAL	65	64	44.695	174.840	119.255	367	280	226	80.392	35.679	296.797	7.738	133

1/ Consumo Humano Directo

2/ Consumo Humano Indirecto

FUENTE: DIRECCIÓN REGIONAL DE PESQUERÍA

Elaboración: Sección de Estudios Económicos, BCRP Trujillo

CUADRO 12

LA LIBERTAD: PRODUCCIÓN MINERA

PRODUCTOS	2004					2005								PRODUCTOS
	AGO	SEP	OCT	NOV	DIC	ENE	FEB	MAR	ABR	MAY	JUN	JUL	AGO	
MINERÍA METALICA														MINERÍA METALICA
Cobre (TMF)	141	137	130	116	115	118	126	151	152	117	129	146	165	Cobre (TMF)
Plomo (TMF)	343	332	349	271	286	245	258	277	271	244	256	297	284	Plomo (TMF)
Zinc (TMF)	1 066	1 026	1 073	892	942	820	882	949	827	833	873	892	1021	Zinc (TMF)
Plata (KGF)	8 988	8 934	9 135	8 924	7 819	7 403	7 571	8 874	7 808	6 650	7413	7463	7965	Plata (KGF)
Oro (KGF)	1 584	1 600	1 521	1 457	1 591	1 590	1 512	1 492	1 464	1 418	1610,9	3966	3694,1	Oro (KGF)

FUENTE: DGM/DPDM/Estadística Minera

ELABORACIÓN: Sección de Estudios Económicos, BCRP Trujillo

CUADRO 13

LA LIBERTAD: PRODUCCIÓN MANUFACTURERA
(INDICE AGO1990=100)

	2004					2005								
	AGO	SEP	OCT	NOV	DIC	ENE	FEB	MAR	ABR	MAY	JUN	JUL	AGO	
BIENES DE CONSUMO	325,1	346,2	324,8	325,6	330,3	280,2	297,3	294,8	285,6	293,8	296,2	323,5	338,7	BIENES DE CONSUMO
Productos de carne	708,0	693,5	632,6	594,0	567,7	581,2	596,7	671,3	701,0	703,9	711,0	656,2	785,1	Productos de carne
Conservas de frutas y legumbres	749,5	794,0	702,0	629,7	745,2	526,1	416,0	392,2	387,2	433,5	380,9	322,1	510,6	Conservas de frutas y legumbres
Molinería y panadería	653,1	658,9	551,2	536,7	469,2	397,6	594,8	546,7	638,3	642,9	602,8	674,8	665,4	Molinería y panadería
Azúcar	115,9	146,5	155,9	173,2	168,4	134,5	128,9	134,7	98,4	104,5	139,0	174,8	163,8	Azúcar
Elab. de chocolate	90,9	140,6	222,3	456,2	555,9	3,7	9,0	12,1	34,6	33,2	52,9	67,2	89,0	Elab. de chocolate
Alimentos para animales	281,6	266,1	269,1	269,1	266,4	264,8	270,6	277,5	274,2	283,9	286,1	281,5	289,2	Alimentos para animales
Cerveza y malta	260,5	251,0	247,0	289,5	344,7	276,0	260,2	285,0	294,0	287,9	260,7	284,6	301,0	Cerveza y malta
Bebidas gaseosas	883,4	1029,0	1067,2	1112,8	1415,6	1457,6	1365,6	1471,8	1247,8	1139,6	1061,0	1238,7	1259,0	Bebidas gaseosas
Calzado	66,6	42,2	50,3	57,9	82,6	67,0	52,4	48,1	46,5	62,8	63,8	85,4	68,4	Calzado
BIENES INTERMEDIOS	166,2	150,9	212,4	405,1	339,2	172,2	177,8	166,8	248,2	220,8	396,7	157,9	160,9	BIENES INTERMEDIOS
Harina y aceite de pescado	0,0	0,0	464,7	1700,0	1173,0	0,0	0,0	0,0	679,7	336,7	1672,8	71,8	0,0	Harina y aceite de pescado
Hilados de algodón	105,7	101,9	112,3	100,6	126,7	96,7	105,5	109,6	108,2	108,2	122,1	112,4	118,7	Hilados de algodón
Cuero	90,5	81,1	66,3	76,7	79,9	57,6	59,5	46,8	45,8	36,2	43,5	43,9	34,2	Cuero
Tableros Aglomerados	227,0	239,1	192,9	232,3	197,9	165,5	194,7	178,7	208,8	217,2	205,1	172,6	197,7	Tableros Aglomerados
Industria del papel y cartón	57,6	25,7	0,0	33,5	68,9	91,0	108,1	97,1	24,7	78,3	0,0	0,0	0,0	Industria del papel y cartón
Química industrial	164,2	146,1	222,9	237,4	151,4	179,3	254,6	202,9	143,9	202,2	257,1	260,4	159,0	Química industrial
Plásticos	493,5	530,0	518,6	541,4	402,2	415,2	473,6	494,2	503,8	562,8	632,0	585,6	539,0	Plásticos
Cemento	511,8	488,7	525,0	524,0	531,3	517,3	466,1	426,3	502,6	473,8	539,6	518,4	606,9	Cemento
BIENES DE CAPITAL	6,9	4,3	3,2	1,7	0,0	6,0	0,9	0,0	0,0	0,9	1,5	1,7	1,7	BIENES DE CAPITAL
Material de transporte	7,9	4,9	3,7	2,0	0,0	6,9	1,0	0,0	0,0	1,0	1,7	2,0	2,0	Material de transporte
TOTAL	240,5	248,4	252,9	307,5	291,5	215,5	226,3	221,9	239,4	236,2	287,8	236,6	246,5	TOTAL
MEMO:														MEMO:
Procesadores de Rec. Primarios	201,6	230,9	271,7	401,4	361,0	180,7	159,7	160,2	202,6	178,8	334,8	186,9	200,2	Procesadores de Rec. Primarios
Resto Industria	265,5	259,6	240,9	247,3	246,9	237,8	269,5	261,5	263,0	273,1	257,6	268,4	276,2	Resto Industria

FUENTE: EMPRESAS INDUSTRIALES
Elaboración: Sección de Estudios Económicos, BCRP Trujillo

CUADRO 14

LA LIBERTAD: PRODUCCIÓN MANUFACTURERA
(Variaciones porcentuales)

	2004/2003					2005/2004								
	AGO	SEP	OCT	NOV	DIC	ENE	FEB	MAR	ABR	MAY	JUN	JUL	AGO	
BIENES DE CONSUMO	4,4	7,7	-4,7	0,5	-3,3	-11,2	12,1	3,9	10,4	7,1	2,4	6,8	3,8	BIENES DE CONSUMO
Productos de carne	9,8	2,2	-13,8	12,8	-5,0	-0,8	2,0	2,4	0,1	11,6	10,0	-3,4	10,9	Productos de carne
Conservas de frutas y legumbres	74,8	51,9	3,0	11,6	28,9	-15,1	-15,1	-17,9	-10,7	17,1	3,4	-35,2	-33,0	Conservas de frutas y legumbres
Molinería y panadería	14,5	21,2	11,6	3,9	9,7	3,8	35,9	16,1	41,8	20,2	-9,0	2,9	1,9	Molinería y panadería
Azúcar	-42,3	-29,5	-34,9	-22,3	-32,6	-32,7	9,9	-9,7	-3,1	-26,1	4,8	37,1	41,3	Azúcar
Elab. De chocolate	-52,3	-20,9	-34,1	53,9	-1,4	-68,4	-43,0	720,0	-26,6	-38,2	-9,8	36,1	-2,1	Elab. De chocolate
Alimentos para animales	7,9	0,8	14,5	20,1	-7,1	-3,3	5,0	17,0	-3,1	4,7	3,9	0,7	2,7	Alimentos para animales
Cerveza y malta	26,1	4,1	2,3	14,7	32,7	15,9	19,1	10,1	15,1	15,9	3,1	28,9	15,6	Cerveza y malta
Bebidas gaseosas	25,4	45,5	42,9	31,1	27,1	15,8	15,7	20,3	10,9	53,1	59,9	51,5	42,5	Bebidas gaseosas
Calzado	5,3	-63,3	-47,7	-53,3	-29,1	-21,4	-28,4	-41,8	-25,8	-43,6	-51,5	-9,9	2,6	Calzado
BIENES INTERMEDIOS	4,3	6,0	-34,0	-9,0	37,3	-22,2	24,2	12,9	-46,6	-66,4	-9,2	-32,2	-3,2	BIENES INTERMEDIOS
Harina y aceite de pescado	0	0,0	-63,6	-15,8	82,1	-100,0	0,0	0,0	-70,1	-90,4	-12,0	-83,2	0,0	Harina y aceite de pescado
Hilados de algodón	-2,4	-7,2	3,1	-13,9	15,6	-10,1	-6,1	0,5	5,5	-2,0	14,6	-7,6	12,2	Hilados de algodón
Cuero	9,0	-17,0	-29,6	-41,6	-56,0	-47,6	-42,5	-56,4	-53,8	-59,8	-56,1	-53,5	-62,2	Cuero
Tableros Aglomerados	155,3	61,3	39,5	45,4	44,3	18,8	51,4	16,8	33,5	19,2	-0,7	-18,6	-12,9	Tableros Aglomerados
Industria del papel y cartón	-31,1	-31,7	-100,0	-46,3	55,8	84,9	183,4	126,1	-52,7	36,9	-100,0	-100,0	-100,0	Industria del papel y cartón
Química industrial	-18,8	-31,7	-3,2	9,6	-41,2	-19,5	60,7	10,5	6,3	-28,6	-16,1	4,9	-3,2	Química industrial
Plásticos	25,7	49,9	40,9	28,2	4,1	-4,1	25,9	21,7	35,2	21,1	33,4	20,3	9,2	Plásticos
Cemento	6,9	1,5	29,0	12,6	0,7	-4,7	-4,0	-12,1	17,8	2,0	11,7	9,6	18,6	Cemento
BIENES DE CAPITAL	-7,2	-16,7	-25,0	-71,4	-100,0	250,0	-46,5	-100,0	-100,0	-75,0	-65,0	-80,0	-75,0	BIENES DE CAPITAL
Material de transporte	-7,2	-16,7	-25,0	-71,4	-100,0	250,0	-46,5	-100,0	-100,0	-75,0	-65,0	-80,0	-75,0	Material de transporte
TOTAL	4,4	7,3	-13,8	-3,4	6,6	-13,7	14,5	5,0	-16,0	-32,2	-2,5	-3,9	2,1	TOTAL
MEMO:														MEMO:
Procesadoras de Rec. Primarios	-6,5	-1,9	-36,7	-13,1	5,6	-37,2	-1,7	-13,0	-46,2	-65,9	-5,0	-13,4	-1,6	Procesadoras de Rec. Primarios
Resto Industria	10,6	13,4	12,0	9,3	7,6	5,6	22,2	14,3	16,5	16,0	-0,4	1,0	4,0	Resto Industria

FUENTE: EMPRESAS INDUSTRIALES

Elaboración: Sección de Estudios Económicos, BCRP Trujillo

**TRUJILLO: EMPLEO FORMAL URBANO EN EMPRESAS DE 10 Y MÁS TRABAJADORES
POR SECTORES ECONÓMICOS**
(Variación porcentual con respecto al mismo periodo año anterior)

Año	Mes	Extractivo	Industria	Electri.Gas y Agua	Comercio	Tranp. Y Comunic.	Servicios	Total
2003	DIC	9,3	24,8	1,1	0,8	16,1	6,8	10,8
2004	ENE	5,0	22,0	4,0	2,4	8,7	7,4	9,5
	FEB	12,1	20,7	1,3	1,5	6,9	6,1	10,2
	MAR	1,4	9,9	1,7	-1,6	6,6	5,6	5,0
	ABR	5,5	11,6	-0,6	-4,9	7,0	4,4	5,3
	MAY	4,4	9,2	3,9	-4,3	7,5	3,9	4,2
	JUN	-5,9	6,4	7,5	-4,4	5,3	4,4	1,2
	JUL	0,0	13,8	8,6	-15,4	-2,9	3,7	1,6
	AGO	8,0	24,3	8,0	-15,1	-1,9	4,0	5,8
	SEP	8,5	29,0	7,8	-15,0	-3,3	5,1	7,3
	OCT	6,9	27,2	7,3	-4,7	-6,4	3,8	7,4
	NOV	6,6	20,0	6,0	-4,6	-3,7	3,8	6,0
	DIC	10,5	18,4	5,0	-3,9	-0,8	9,4	7,0
2005	ENE	14,0	20,0	2,6	-5,8	1,6	1,5	7,5
	FEB	9,7	10,3	6,4	0,2	-2,8	3,1	5,3
	MAR	9,6	9,5	5,1	1,5	-3,1	6,7	6,1
	ABR	2,1	7,3	7,9	3,7	-3,3	4,3	3,8
	MAY	8,0	2,9	0,8	3,7	-3,1	6,3	4,5
	JUN	9,6	9,9	-0,8	4,5	-0,4	7,5	7,2
	JUL	13,1	12,0	-2,0	4,0	2,6	7,7	8,7
	AGO	7,8	6,4	-3,5	4,1	0,9	8,2	6,2

FUENTE: MTPE – Encuesta Nacional de Variación Mensual de Empleo.

CUADRO 16

**ÍNDICE DE PRECIOS AL CONSUMIDOR EN LA CIUDAD DE TRUJILLO
(BASE 1994=100)**

	POND,	2004					2005							
		AGO	SEP	OCT	NOV	DIC	ENE	FEB	MAR	ABR	MAY	JUN	JUL	AGO
Índice General	100,0	175,36	176,30	178,00	177,70	177,08	176,80	176,30	176,20	176,27	176,74	177,24	176,20	176,23
.Alimentos y Bebidas	51,3	160,4	161,7	164,0	163,0	161,4	161,7	161,1	161,1	160,8	161,4	162,2	159,9	159,0
.Vestido y Calzado	6,5	173,3	172,4	172,0	172,0	171,0	171,0	170,9	168,8	168,1	169,0	168,8	168,7	168,2
.Alquiler de Vivienda, Comb. y Elect.	11,0	225,1	226,8	230,0	233,5	233,0	232,7	232,8	232,2	234,3	234,4	235,2	233,0	239,7
.Muebles, Enseres y Mant. Viv.	4,6	159,3	158,3	158,0	156,0	156,0	157,3	158,6	159,1	159,8	160,4	160,6	160,3	161,0
.Cuidado salud y Serv. Médicos	2,8	233,0	233,1	233,0	232,7	232,7	233,6	232,8	234,2	235,0	236,9	237,5	237,5	237,2
.Transportes y Comunicaciones.	12,6	164,9	166,3	167,0	167,0	169,7	166,7	166,8	165,5	165,8	165,8	165,6	168,6	166,3
.Esparc, Divers. Serv. Cult. y Ens.	6,1	221,0	220,6	220,0	220,0	220,1	219,0	214,0	221,3	220,7	220,9	220,8	221,4	222,4
.Otros Bienes y Servicios	5,1	176,3	174,8	176,0	176,0	176,1	176,3	177,4	173,4	173,6	173,7	173,6	173,3	173,3

FUENTE: INEI - TRUJILLO

Elaboración: Sección de Estudios Económicos, BCRP Trujillo

CUADRO 17

TIPO DE CAMBIO EN EL MERCADO PARALELO DE LA CIUDAD DE TRUJILLO: AGOSTO 2005
BANCO CENTRAL DE RESERVA DEL PERÚ
TIPO DE CAMBIO EN EL MERCADO PARALELO EN LA CIUDAD DE TRUJILLO 2005

MES	DIA	APERTURA		CIERRE		PROMEDIO MENSUAL	PROMEDIO COMPRA	PROMEDIO VENTA
		COMPRA	VENTA	COMPRA	VENTA			
Julio	1	3,23	3,25	3,23	3,25		3,23	3,25
	2	3,23	3,25	3,23	3,25		3,23	3,25
	3	3,23	3,25	3,23	3,25		3,23	3,25
	4	3,23	3,25	3,23	3,25		3,23	3,25
	5	3,23	3,25	3,23	3,25		3,23	3,25
	6	3,23	3,25	3,23	3,25		3,23	3,25
	7	3,23	3,25	3,23	3,25		3,23	3,25
	8	3,23	3,25	3,23	3,25		3,23	3,25
	9	3,23	3,25	3,23	3,25		3,23	3,25
	10	3,23	3,25	3,23	3,25		3,23	3,25
	11	3,23	3,25	3,23	3,25		3,23	3,25
	12	3,23	3,25	3,23	3,25		3,23	3,25
	13	3,23	3,25	3,23	3,25		3,23	3,25
	14	3,23	3,25	3,23	3,25		3,23	3,25
	15	3,23	3,25	3,23	3,25		3,23	3,25
	16	3,23	3,25	3,23	3,25		3,23	3,25
	17	3,23	3,25	3,23	3,25		3,23	3,25
	18	3,23	3,25	3,23	3,25		3,23	3,25
	19	3,23	3,25	3,23	3,25		3,23	3,25
	20	3,23	3,25	3,23	3,25		3,23	3,25
	21	3,23	3,25	3,23	3,25		3,23	3,25
	22	3,23	3,25	3,23	3,25		3,23	3,25
	23	3,23	3,25	3,23	3,25		3,23	3,25
	24	3,23	3,25	3,23	3,25		3,23	3,25
	25	3,23	3,25	3,23	3,25		3,23	3,25
	26	3,23	3,25	3,23	3,25		3,23	3,25
	27	3,24	3,26	3,24	3,26		3,24	3,26
	28	3,24	3,26	3,24	3,26		3,24	3,26
	29	3,23	3,25	3,23	3,25		3,23	3,25
	30	3,23	3,25	3,23	3,25		3,23	3,25
	31	3,23	3,25	3,23	3,25		3,23	3,25
<i>Julio</i>	Promedio	3,23	3,25	3,23	3,25	Prom. Mes	Prom. Compra	Prom. Venta
						3,24	3,23	3,25

CUADRO Nº 1

LA LIBERTAD: DEPÓSITOS Y OBLIGACIONES DEL SISTEMA FINANCIERO

(Saldos en miles de nuevos soles)

ENTIDADES FINANCIERAS	2004					2005								ENTIDADES FINANCIERAS
	AGO	SEP	OCT	NOV	DIC	ENE	FEB	MAR	ABR	MAY	JUN	JUL	AGO	
I. SISTEMA BANCARIO	726 315	730 622	746 711	768 102	773 736	789 788	764 394	792 298	774 343	769 372	784 997	788 260	805 880	I. SISTEMA BANCARIO
A. BANCO DE LA NACIÓN	0	0	0	0	0	0	0	0	0	0	0	0	0	A. BANCO DE LA NACIÓN
B. EMPRESAS BANCARIAS	726315	730 622	746711	768 102	773 736	789 788	764394	792298	774 343	769 372	784 997	788 260	805 880	B. EMPRESAS BANCARIAS
Interbank	47 222	48 847	47 032	44 711	42 083	48 845	44 269	43 402	45 767	44 624	46 236	43 020	44 330	Interbank
Continental	200 495	198 851	198 749	220 195	217 342	223 740	217 331	226 773	212 508	212 656	214 808	221 793	222 273	Continental
Crédito	287 708	285 931	295 776	291 509	310 625	313 851	300 958	315 505	317 525	314 532	330 821	325 548	332 129	Crédito
Wiese-Sudameris	139 430	141 720	149 391	157 422	152 428	155 129	151 140	152 765	143 256	140 530	133 094	134 610	143 956	Wiese-Sudameris
Sudamericano	0	0	0	827	410	457	497	586	779	896	930	849	1 211	Sudamericano
Del Trabajo	13 619	13 296	13 290	14 097	13 777	13 133	13 149	13 916	14 597	14 850	14 776	15 247	15 495	Del Trabajo
Interamericano de Finanzas	37 683	41 863	42 347	39 166	36 797	34 396	36 700	39 050	39 572	40 846	43 749	46 460	45 710	Interamericano de Finanzas
Mi Banco	158	124	126	175	274	237	350	301	339	438	583	733	776	Mi Banco*
II. SISTEMA NO BANCARIO	271 810	280 812	287 752	297 848	301 449	302 685	305 812	307 806	304 879	307 725	315 357	320 323	330 140	II. SISTEMA NO BANCARIO
Caja Rural Nor Perú	67 501	68 832	72 023	74 027	75 070	75 595	78 124	78 075	80 151	80 571	82 984	85 067	87 953	Caja Rural Nor Perú
Caja Trujillo	202 847	209 868	213 460	221 450	224 423	225 342	226 242	228 243	223 265	225 668	230 889	233 816	240 735	Caja Trujillo
Caja Municipal de Piura	1462	2112	2269	2 371	1 956	1 748	1446	1488	1463	1486	1484	1440	1452	Caja Municipal de Piura
Edpyme Edyficar	0	0	0	0	0	0	0	0	0	0	0	0	0	Edpyme Edyficar
Edpyme Crear	0	0	0	0	0	0	0	0	0	0	0	0	0	Edpyme Crear
Edpyme Pro Negocios	0	0	0	0	0	0	0	0	0	0	0	0	0	Edpyme Pro Negocios
TOTAL	998 125	1 011 434	1 034 463	1 065 950	1 075 185	1 092 473	1 070 206	1 100 104	1 079 222	1 077 097	1 100 354	1 108 583	1 136 020	TOTAL

1/ Opera a partir del 8 de Noviembre del 2004

FUENTE: ENTIDADES FINANCIERAS

ELABORACION: Sección de Estudios Económicos, BCRP Trujillo

CUADRO Nº 2

LA LIBERTAD: DEPÓSITOS EN LAS ENTIDADES FINANCIERAS POR CIUDADES – AGOSTO 2005

(Saldos en miles de nuevos soles)

ENTIDADES FINANCIERAS	DEPOSITOS												TOTAL DEPOSITOS			ENTIDADES FINANCIERAS
	TRUJILLO//			CHEPEN			PACASMAYO			HUAMACHUCO1/			LA LIBERTAD			
	M/N	M/E	TOTAL	M/N	M/E	TOTAL	M/N	M/E	TOTAL	M/N	M/E	TOTAL	M/N	M/E	TOTAL	
I. SISTEMA BANCARIO	259 804	496 499	756 303	13 646	12 141	25 787	10 669	13 121	23 790	0	0	0	284 119	521 761	805 880	I. SISTEMA BANCARIO
A. BANCO DE LA NACIÓN	0	0	0	0	0	0	0	0	0	0	0	0	0	0	0	A. BANCO DE LA NACIÓN
B. EMPRESAS BANCARIAS	259 804	496 499	756 303	13 646	12 141	25 787	10 669	13 121	23 790	0	0	0	284 119	521 761	805 880	B. EMPRESAS BANCARIAS
Interbank	16 455	27 875	44 330	0	0	0	0	0	0	0	0	0	16 455	27 875	44 330	Interbank
Continental	70 768	124 765	195 533	6 338	6 280	12 618	7 752	6 370	14 122	0	0	0	84 858	137 415	222 273	Continental
Crédito	99 598	209 694	309 292	7 308	5 861	13 169	2 917	6 751	9 668	0	0	0	109 823	222 306	332 129	Crédito
Wiese – Sudameris	43 938	100 018	143 956	0	0	0	0	0	0	0	0	0	43 938	100 018	143 956	Wiese – Sudameris
Sudamericano	662	549	1 211	0	0	0	0	0	0	0	0	0	662	549	1 211	Sudamericano
Del Trabajo	11 934	3 561	15 495	0	0	0	0	0	0	0	0	0	11 934	3 561	15 495	Del Trabajo
Interamericano de Finanzas	16 129	29 581	45 710	0	0	0	0	0	0	0	0	0	16 129	29 581	45 710	Interamericano de Finanzas
Mi Banco	320	456	776	0	0	0	0	0	0	0	0	0	320	456	776	Mi Banco*
II. SISTEMA NO BANCARIO	171 602	126 009	297 611	11 022	2 890	13 912	0	0	0	14 364	4 253	18 617	196 988	133 152	330 140	II. SISTEMA NO BANCARIO
Caja Rural Nor Perú	37 813	32 241	70 054	5 675	1 379	7 054	0	0	0	7 974	2 871	10 845	51 462	36 491	87 953	Caja Rural Nor Perú
Caja Trujillo	133 789	93 768	227 557	4 398	1 008	5 406	0	0	0	6 390	1 382	7 772	144 577	96 158	240 735	Caja Trujillo**
Caja Municipal de Piura	0	0	0	949	503	1452	0	0	0	0	0	0	949	503	1 452	Caja Municipal de Piura
Financiera CMR	0	0	0	0	0	0	0	0	0	0	0	0	0	0	0	Financiera CMR
Edpyme Edyficar	0	0	0	0	0	0	0	0	0	0	0	0	0	0	0	Edpyme Edyficar
Edpyme Crear	0	0	0	0	0	0	0	0	0	0	0	0	0	0	0	Edpyme Crear
Edpyme Pro Negocios	0	0	0	0	0	0	0	0	0	0	0	0	0	0	0	Edpyme Pro Negocios
TOTAL	431 406	622 508	1 053 914	24 668	15 031	39 699	10 669	13 121	23 790	14 364	4 253	18 617	481 107	654 913	1 136 020	TOTAL

1/ Incluye Saldos de la Oficina de Quiruvilca y Otuzco

//Incluye saldos de la oficina de Virú, El Porvenir, La Esperanza y Chocope

FUENTE: ENTIDADES FINANCIERAS

ELABORACION: Sección de Estudios Económicos, BCRP Trujillo

CUADRO N° 3

LA LIBERTAD: CREDITO DEL SISTEMA FINANCIERO AL SECTOR PRIVADO
(En miles de nuevos soles)

ENTIDADES FINANCIERAS	2004					2005								ENTIDADES FINANCIERAS
	AGO	SEP	OCT	NOV	DIC	ENE	FEB	MAR	ABR	MAY	JUN	JUL	AGO	
I. SISTEMA BANCARIO	651 386	663 609	688 269	736 978	744 600	777 560	797 181	810 913	845 872	874 885	874 105	891 115	934 288	I. SISTEMA BANCARIO
A. BANCO DE LA NACIÓN	3 242	3 026	2 797	2 567	2 363	2 165	1 988	1 816	1 782	1 562	1 472	1 426	1 384	A. BANCO DE LA NACIÓN
B. EMPRESAS BANCARIAS	648 144	660 583	685 472	734 411	742 237	775 395	795 193	809 097	844 090	873 323	872 633	889 689	932 904	B. EMPRESAS BANCARIAS
Interbank	36 660	36 924	39 366	40 638	44 352	44 025	44 761	44 516	44 631	44 599	48 444	52 203	53 197	Interbank
Continental	246 115	258 530	264 344	269 196	263 931	266 717	274 267	285 712	289 727	304 744	311 149	311 433	337 531	Continental
Crédito	200 797	195 680	202 566	211 726	222 639	221 792	225 589	234 249	239 114	236 882	249 585	252 202	259 275	Crédito
Wiese-Sudameris	105 422	106 621	111 981	139 208	136 009	164 148	169 251	161 096	161 547	171 554	148 807	154 385	157 139	Wiese-Sudameris
Sudamericano 1/	0	0	0	1183	1960	2771	3 444	3 951	4 332	4 672	5 317	5 741	5 956	Sudamericano
Trabajo	31 773	32 121	34 680	37 902	39 089	38 713	38 518	38 573	38 422	38 217	38 269	37 629	37 142	Trabajo
Interamericano de Finanzas	24 471	26 884	27 781	28 581	27 604	29 870	30 767	31 349	55 785	61 125	58 327	62 461	68 238	Interamericano de Finanzas
Mi Banco	2 906	3 823	4 754	5 977	6 653	7 359	8 596	9 651	10 532	11 530	12 735	13 635	14 426	Mi Banco
II. SISTEMA NO BANCARIO	292 057	296 683	303 736	328 700	334 921	333 756	338 534	345 238	350 086	351 522	348 771	353 451	361 285	II. SISTEMA NO BANCARIO
Caja Rural Nor Perú	68 316	69 614	69 666	72 613	73 500	73 037	74 682	76 914	78 440	79 550	79 673	80 287	79 421	Caja Rural Nor Perú
Caja Trujillo	197 248	200 014	204 043	206 911	209 907	208 985	211 324	213 696	215 129	214 085	214 028	216 384	222 730	Caja Trujillo**
Caja Municipal de Piura	5 001	5 335	7 744	8 500	9 021	9 798	10 387	10 981	11 738	12 100	11 852	11 772	12 163	Caja Municipal de Piura
Financiera CMR	n.d.	n.d.	17 116	17 582	19 415	19 411	19 806	21 214	21 894	23 189	21 163	23 136	24 937	Financiera CMR
Edpyme Edyficar	8 700	8 492	8 459	8 585	8 646	8 337	8 687	9 138	9 500	9 552	9 617	9 798	9 929	Edpyme Edyficar
Edpyme Crear	6 173	6 538	6 818	7 237	7 233	7 028	7 031	7 204	7 286	7 099	6 801	6 733	6 902	Edpyme Crear
Edpyme Pro Negocios	6 619	6 690	7 006	7 272	7 199	7 160	6 617	6 091	6 099	5 947	5 637	5 341	5 203	Edpyme Pro Negocios
TOTAL	943 443	960 292	1 009 121	1 065 678	1 079 521	1 111 316	1 135 715	1 156 151	1 195 958	1 226 407	1 222 876	1 244 566	1 295 573	TOTAL
En M/N	330 670	343 365	377 142	391 205	416 723	421 330	434 694	445 696	464 244	473 298	452 360	452 638	458 240	En M/N
En M/E	612 773	616 927	631 979	674 473	662 798	689 986	701 021	710 455	731 714	753 109	770 516	791 928	837 333	En M/E

1/ Opera a partir del 8 de Noviembre del 2004

FUENTE: ENTIDADES FINANCIERAS

ELABORACION: Sección de Estudios Económicos, BCRP Trujillo

CUADRO Nº 4

LA LIBERTAD: CRÉDITO DE LAS ENTIDADES FINANCIERAS POR CIUDADES – AGOSTO 2005

(Saldos en miles de nuevos soles)

ENTIDADES FINANCIERAS	COLOCACIONES												TOTAL COLOCACIONES			ENTIDADES FINANCIERAS
	TRUJILLO//			CHEPEN			PACASMAYO			HUAMACHUCO1/			LA LIBERTAD			
	M/N	M/E	TOTAL	M/N	M/E	TOTAL	M/N	M/E	TOTAL	M/N	M/E	TOTAL	M/N	M/E	TOTAL	
I. SISTEMA BANCARIO	232 526	670 892	903 418	7 559	8 721	16 280	5 311	9 279	14 590	0	0	0	245 396	688 892	934 288	I. SISTEMA BANCARIO
A. BANCO DE LA NACIÓN	1 384	0	1 384	0	0	0	0	0	0	0	0	0	1 384	0	1 384	A. BANCO DE LA NACIÓN
B. EMPRESAS BANCARIAS	231 142	670 892	902 034	7 559	8 721	16 280	5 311	9 279	14 590	0	0	0	244 012	688 892	932 904	B. EMPRESAS BANCARIAS
Interbank	33 216	19 981	53 197	0	0	0	0	0	0	0	0	0	33 216	19 981	53 197	Interbank
Continental	41 088	276 807	317 895	6 077	5 825	11 902	3 648	4 086	7 734	0	0	0	50 813	286 718	337 531	Continental
Crédito	45 454	202 587	248 041	1 482	2 896	4 378	1 663	5 193	6 856	0	0	0	48 599	210 676	259 275	Crédito
Wiese - Sudameris	30 325	126 814	157 139	0	0	0	0	0	0	0	0	0	30 325	126 814	157 139	Wiese - Sudameris
Sudamericano	5 676	280	5 956	0	0	0	0	0	0	0	0	0	5 676	280	5 956	Sudamericano
Del Trabajo	33 093	4 049	37 142	0	0	0	0	0	0	0	0	0	33 093	4 049	37 142	Del Trabajo
Interamericano de Finanzas	33 195	35 043	68 238	0	0	0	0	0	0	0	0	0	33 195	35 043	68 238	Interamericano de Finanzas
Mi Banco	9 095	5 331	14 426	0	0	0	0	0	0	0	0	0	9 095	5 331	14 426	Mi Banco*
II. SISTEMA NO BANCARIO	162 748	137 943	300 691	34 033	4 152	38 185	0	0	0	16 063	6 346	22 409	212 844	148 441	361 285	II. SISTEMA NO BANCARIO
Caja Nor Perú	34 250	28 100	62 350	8 909	656	9 565	0	0	0	6 415	1 091	7 506	49 574	29 847	79 421	Caja Rural Nor Perú
Caja Trujillo	84 278	107 092	191 370	14 811	1 646	16 457	0	0	0	9 648	5 255	14 903	108 737	113 993	222 730	Caja Trujillo**
Caja Municipal de Piura	0	0	0	10 313	1 850	12 163	0	0	0	0	0	0	10 313	1 850	12 163	Caja Municipal de Piura
Financiera CMR	24 937	0	24 937	0	0	0	0	0	0	0	0	0	24 937	0	24 937	Financiera CMR
Edpyme Edyficar	7 178	2 751	9 929	0	0	0	0	0	0	0	0	0	7 178	2 751	9 929	Edpyme Edyficar
Edpyme Crear	6 902	0	6 902	0	0	0	0	0	0	0	0	0	6 902	0	6 902	Edpyme Crear
Edpyme Pro Negocios	5 203	0	5 203	0	0	0	0	0	0	0	0	0	5 203	0	5 203	Edpyme Pro Negocios
TOTAL	395 274	808 835	1 204 109	41 592	12 873	54 465	5 311	9 279	14 590	16 063	6 346	22 409	458 240	837 333	1 295 573	TOTAL

/ Incluye Saldos de la Oficina de Quiruvilca y Otuzco

//Incluye saldos de la oficina de Virú, El Porvenir, La Esperanza y Chocope

FUENTE ENTIDADES FINANCIERAS

ELABORACION: Sección de Estudios Económicos, BCRP Trujillo

CUADRO Nº 5

LA LIBERTAD: CARTERA PESADA DEL SISTEMA FINANCIERO
(En porcentajes)

ENTIDADES FINANCIERAS	2004					2005								ENTIDADES FINANCIERAS
	AGO	SEP	OCT	NOV	DIC	ENE	FEB	MAR	ABR	MAY	JUN	JUL	AGO	
A. BANCA MÚLTIPLE	7,1	6,5	6,8	7,2	7,2	6,7	6,6	6,2	5,9	5,6	4,7	4,1	3,9	A. BANCA MÚLTIPLE
Interbank	34,9	32,6	31,5	30,5	29,4	29,1	29,6	28,5	27,9	27,6	26,1	22,8	22,6	Interbank
Continental	2,1	2,1	1,9	2,0	1,9	1,8	1,7	1,5	1,4	1,4	1,4	0,7	1,2	Continental
Crédito	11,5	11,3	14,8	10,4	9,3	8,3	9,8	8,1	7,3	5,7	2,8	4,7	6,2	Crédito
Wiese-Sudameris	4,0	4,1	3,9	3,4	3,3	3,0	1,7	1,8	1,7	1,8	1,7	1,8	1,8	Wiese-Sudameris
Sudamericano				0,0	0,0	0,0	0,0	0,0	0,0	0,0	0,0	0,0	0,0	Sudamericano
Trabajo	0,1	0,1	0,1	12,4	12,7	13,0	13,2	13,3	12,1	12,2	12,5	19,4	4,8	Trabajo
Interamericano de Finanzas	0,0	0,0	0,0	0,0	0,2	0,1	0,1	0,0	0,0	0,0	0,1	0,0	0,1	Interamericano de Finanzas
Mi Banco	0,0	0,5	0,5	0,4	0,6	0,5	0,8	1,1	0,9	1,7	1,4	1,6	1,6	Mi Banco
B. SISTEMA NO BANCARIO	4,8	4,9	4,9	4,3	3,9	4,5	4,5	4,5	4,5	4,8	4,9	4,9	3,7	B. SISTEMA NO BANCARIO
Caja Rural Nor Perú	6,3	6,3	6,2	6,0	5,4	6,0	5,7	5,7	5,1	5,3	5,0	5,2	5,4	Caja Rural Nor Perú
Caja Trujillo	4,0	4,2	4,2	3,3	3,1	3,5	3,6	3,5	3,6	3,8	4,3	4,2	2,6	Caja Trujillo
Caja Municipal de Piura	4,9	4,9	5,0	4,9	4,4	5,7	5,7	6,0	6,5	6,3	5,5	6,0	6,6	Caja Municipal de Piura
Financiera CMR	n.d.	n.d.	n.d.	n.d.	n.d.	n.d.	n.d.	n.d.	n.d.	n.d.	n.d.	n.d.	0,0	Financiera CMR
Edpyme Edyficar	8,8	9,4	11,0	11,1	9,3	9,8	9,6	9,5	9,6	9,1	8,8	8,7	8,8	Edpyme Edyficar
Edpyme Crear	7,0	7,1	6,7	6,6	5,7	6,8	6,9	7,0	7,2	7,5	4,8	5,1	5,1	Edpyme Crear
Edpyme Pro Negocios	6,1	5,0	5,1	5,4	4,6	6,3	8,7	11,9	14,0	17,5	17,3	20,4	21,7	Edpyme Pro Negocios
<u>TOTAL</u>	<u>6,4</u>	<u>6,0</u>	<u>6,2</u>	<u>6,3</u>	<u>6,1</u>	<u>6,0</u>	<u>5,9</u>	<u>5,7</u>	<u>5,5</u>	<u>5,4</u>	<u>4,8</u>	<u>4,2</u>	<u>3,9</u>	<u>TOTAL</u>

1/ Opera a partir del 8 de Noveiembre del 2004

FUENTE: ENTIDADES FINANCIERAS

ELABORACION: Sección de Estudios Económicos, BCRP Trujillo

CUADRO Nº 6

LA LIBERTAD: MOROSIDAD EN LAS ENTIDADES FINANCIERAS POR CIUDADES - AGOSTO 2005

(En porcentajes)

ENTIDADES FINANCIERAS	MOROSIDAD								TOTAL MORA			ENTIDADES FINANCIERAS
	TRUJILLO		CHEPEN		PACASMAYO		HUAMACHUCO		LA LIBERTAD			
	M/N	M/E	M/N	M/E	M/N	M/E	M/N	M/E	M/N	M/E	TOTAL	
I. SISTEMA BANCARIO	8,1	4,0	5,5	27,7	4,3	62,6	0,0	0,0	4,2	3,8	3,9	I. SISTEMA BANCARIO
Interbank	20,0	27,0	0,0	0,0	0,0	0,0	0,0	0,0	20,0	27,0	22,6	Interbank
Continental	0,4	1,3	0,2	0,0	1,2	6,5	0,0	0,0	0,5	1,3	1,2	Continental
Crédito	1,2	5,6	21,0	62,0	0,0	39,0	0,0	0,0	1,8	7,2	6,2	Crédito
Wiese – Sudameris	2,4	1,6	0,0	0,0	0,0	0,0	0,0	0,0	2,4	1,6	1,8	Wiese - Sudameris
Sudamericano 1/.	0,0	0,0	0,0	0,0	0,0	0,0	0,0	0,0	0,0	0,0	0,0	Sudamericano
Del Trabajo	5,0	2,0	5,8	3,8	0,0	0,0	0,0	0,0	5,1	2,2	4,8	Del Trabajo
Interamericano de Finanzas	0,1	0,0	0,0	0,0	0,0	0,0	0,0	0,0	0,1	0,0	0,1	Interamericano de Finanzas
Mi Banco	2,4	0,2	0,0	0,0	0,0	0,0	0,0	0,0	2,4	0,2	1,6	Mi Banco*
II. SISTEMA NO BANCARIO	4,2	2,9	4,5	0,9	0,0	0,0	1,9	0,5	4,2	2,9	3,7	II. SISTEMA NO BANCARIO
Caja Rural Nor Perú	3,5	9,8	1,5	11,9	0,0	0,0	2,3	0,0	3,0	9,5	5,4	Caja Rural Nor Perú
Caja Trujillo	4,3	1,2	4,5	0,9	0,0	0,0	1,9	0,5	4,1	1,1	2,6	Caja Trujillo
Caja Municipal de Piura	0,0	0,0	7,6	1,4	0,0	0,0	0,0	0,0	7,6	1,4	6,6	Caja Municipal de Piura
Financiera CMR	0,0	0,0	0,0	0,0	0,0	0,0	0,0	0,0	0,0	0,0	0,0	Financiera CMR
Edpyme Edyficar	9,5	6,9	0,0	0,0	0,0	0,0	0,0	0,0	9,5	6,9	8,8	Edpyme Edyficar
Edpyme Crear	5,1	0,0	0,0	0,0	0,0	0,0	0,0	0,0	5,1	0,0	5,1	Edpyme Crear
Edpyme Pro Negocios	16,3	0,0	0,0	0,0	0,0	0,0	0,0	0,0	21,7	0,0	21,7	Edpyme Pro Negocios
TOTAL	5,1	3,7	4,8	23,4	4,3	22,3	1,9	0,5	4,2	3,7	3,9	TOTAL

1/. Opera a partir del 8 de Noviembre del 2004

FUENTE: ENTIDADES FINANCIERAS

ELABORACION: Sección de Estudios Económicos, BCRP Trujillo

CUADRO N° 7

LA LIBERTAD: EXPORTACIONES POR TIPO DE PRODUCTO
(Valor FOB en Miles de US\$)

TIPO	2004					2005								TIPO
	AGO	SET	OCT	NOV	DIC	ENE	FEB	MAR	ABR	MAY	JUN	JUL	AGO	
EXPORTACIONES TRADICIONALES	31 108	39 036	17 595	24 144	25 665	28 048	27 451	29 972	19 223	19 621	25 687	61 865	67 258	EXPORTACIONES TRADICIONALES
Azúcar	0	0	0	0	3 007	0	0	0	0	0	0	0	0	Azúcar
Harina de pescado	14 476	20 433	1 383	6 273	3 719	11 397	9 979	8 353	1 516	1 856	6 756	7 355	10 033	Harina de pescado
Plomo	0	0	0	0	0	0	0	0	0	0	0	0	1 453	Plomo
Zinc	0	0	0	2 019	0	0	0	1 939	0	897	0	1 221	1 221	Zinc
Oro	16 632	18 603	16 212	15 853	18 939	16 651	17 472	19 680	17 707	16 868	18 931	53 289	54 551	Oro
EXPORTACIONES NO TRADICIONALES	16 341	12364	17183	16 822	19 023	12 672	14 016	9 741	12 778	14 071	15 740	18 130	17 559	EXPORTACIONES NO TRADICIONALES
Espárragos frescos	511	495	938	2 510	2 616	602	382	611	359	576	1 703	3 409	1 580	Espárragos frescos
Espárragos en conserva	5 865	3518	6795	6 888	8 017	5 363	6 105	4 168	5 099	4 314	6 088	5 404	4 354	Espárragos en conserva
Espárragos congelados	398	51	199	280	658	370	47	105	249	224	232	171	151	Espárragos congelados
Alcachofas	2 005	3121	4288	3 554	2 531	1 639	1 801	621	738	411	567	879	2 768	Alcachofas
Pimiento piquillo en conserva	2 706	2130	2188	1 380	2 194	2 001	2 803	1 792	1 890	1 266	1 804	1 755	1 819	Pimiento piquillo en conserva
Páprika	0	0	0	0	0	0	0	0	0	382	77	109	65	Páprika
Papayas	36	0	64	17	88	0	4	47	126	36	0	2	20	Papayas
Palmitos	0	0	0	0	0	0	0	0	0	0	0	0	0	Palmitos
Lías de vino	0	0	0	0	720	0	0	0	0	0	0	0	0	Lías de vino
Paltos	1 698	290	0	0	0	0	0	0	899	2 915	1 320	1 289	677	Paltos
Demás frutas	111	309	198	252	144	396	242	328	318	481	469	711	823	Demás frutas
Hilados de algodón	550	550	403	601	499	600	385	342	502	470	282	421	591	Hilados de algodón
Harina de marigold	0	0	0	0	0	0	527	47	0	47	233	868	1 300	Harina de marigold
Alimentos para animales	1 467	1461	1896	1 185	1 285	1 325	1 464	1 527	2 320	2 471	2 537	2 674	2 935	Alimentos para animales
Papel y cartón	773	215	0	2	0	0	1	0	0	7	15	5	2	Papel y cartón
Calzados, de seguridad y otros	35	72	40	59	46	83	13	107	124	164	102	154	44	Calzados, de seguridad y otros
Cueros y pieles	134	117	150	72	214	83	185	35	96	225	142	152	232	Cueros y pieles
Otros	53	36	26	22	9	210	58	12	56	81	170	127	195	Otros
TOTAL	47 449	51 400	34 778	40 966	44 688	40 721	41 468	39 713	32 000	33 692	41 427	79 995	84 817	TOTAL

FUENTE: SUNAT

ELABORACION: Sección de Estudios Económicos, BCRP Trujillo

CUADRO Nº 8

**LA LIBERTAD: IMPORTACIONES POR EL PUERTO DE SALAVERRY
(Valor FOB en Miles de US\$)**

RUBROS	2004					2005							
	AGO	SET	OCT	NOV	DIC	ENE	FEB	MAR	ABR	MAY	JUN	JUL	AGO
I. BIENES CONSUMO	0	0	0	0	0	0	0	0	0	0	0	0	0
II. INSUMOS	14 853	8 375	8 946	6 739	9 070	12 774	10 370	6 257	11 468	10 038	9 078	14 222	13 076
Combust. Lubric. y Conexos	0	0	0	0	0	0	0	0	0	0	0	0	0
Agropecuario	9 810	6 130	5 071	5 031	6 572	7 104	7 270	3 662	8 377	5 204	4 126	5 862	5 528
Industrial	5 043	2 245	3 875	1 708	2 498	5 670	3 100	2 595	3 091	4 834	4 952	8 360	7 548
Otros									0	0		0	0
III. BIENES DE CAPITAL	0	167	67	272	573	0	0	2 732	0	0	0	2	110
Agropecuario	0	0	0	0	0	0	0	0	0	0	0	0	0
Industrial	0	167	67	272	573	0	0	2 732	0	0	0	0	0
Transporte	0	0	0	0	0	0	0	0	0	0	0	0	0
Otros	0	0	0	0	0	0	0	0	0	0	0	2	110
IV. OTROS BIENES 1/	0	0	0	0	0	0	0	0	0	0	0	0	0
TOTAL	<u>14 853</u>	<u>8 542</u>	<u>9 013</u>	<u>7 011</u>	<u>9 643</u>	<u>12 774</u>	<u>10 370</u>	<u>8 989</u>	<u>11 468</u>	<u>10 038</u>	<u>9 078</u>	<u>14 224</u>	<u>13 186</u>

FUENTE: ADUANA - SALAVERRY

ELABORACION: Sección de Estudios Económicos, BCRP Trujillo

CUADRO Nº 9

LA LIBERTAD: INGRESOS CORRIENTES DEL GOBIERNO CENTRAL

(Miles de nuevos soles)

	2004					2005								2004	2005	Var %	Var %
	AGO	SEP	OCT	NOV	DIC	ENE	FEB	MAR	ABR	MAY	JUN	JUL	AGO	Acumulado Ene-Ago	Acumulado Ene-Ago	Ago04-Ago05	Acum.
I. INGRESOS TRIBUTARIOS	35 609	38 517	36 669	31 088	37 666	43 809	38 242	39 881	50 438	36 306	41 094	45 179	41 836	304 471	336 784	16,1	8,6
1. Impuesto a la Renta	11 400	10 773	10 830	9 801	10 025	14 426	10 226	15 849	21 653	11 728	10 687	10 452	10 898	100 228	105 920	-5,6	3,8
Primera Categoría	458	466	450	462	541	505	437	580	503	493	460	444	472	3 633	3 893	1,7	5,3
Segunda Categoría	86	115	78	108	88	1 570	56	142	393	166	92	79	94	2 838	2 592	7,1	-10,3
Tercera Categoría	7 165	7 111	7 241	5 671	5 483	6 795	6 258	6 257	5 243	5 280	5 528	5 533	5 926	46 837	46 820	-18,3	-1,8
Cuarta Categoría	367	323	356	354	373	532	407	596	570	538	538	497	480	3 553	4 158	29,1	15,0
Quinta Categoría	2 815	2 011	2 056	2 137	2 192	3 129	1 852	1 992	2 263	3 500	2 421	2 241	2 530	18 203	19 929	-11,2	7,5
Regularización	121	330	250	228	279	150	128	5 394	11 461	668	556	237	280	17 782	18 875	129,9	4,3
Otros	388	417	398	840	1 068	1 744	1 088	887	1 221	1 082	1 093	1 421	1 116	7 382	9 653	184,5	28,4
2. Impuestos a la Prod.y al Cons.	19 513	21 635	20 569	16 931	22 150	24 320	23 473	19 695	22 378	19 063	23 632	28 666	24 520	169 478	185 747	24,1	7,7
I.G.V.	18 053	20 583	19 496	15 969	21 030	22 650	22 564	18 590	21 446	18 194	22 648	27 081	22 705	160 810	175 877	24,3	7,4
- Operaciones Internas	12 974	12 910	13 027	11 918	13 889	13 422	15 435	12 499	15 006	11 878	13 722	15 282	14 751	105 451	111 996	12,3	4,3
- Operaciones Externas	5 079	7 673	6 470	4 050	7 141	9 227	7 129	6 090	6 440	6 316	8 926	11 799	7 954	55 358	63 882	54,7	13,3
I.S.C.	1 460	1 052	1 073	962	1 120	1 670	909	1 105	932	869	984	1 585	1 815	8 668	9 870	22,8	11,8
- Gaseosas	169	62	33	118	172	238	188	245	137	143	30	359	207	1 072	1 547	21,1	41,8
- Otros ISC	1 291	990	1 040	844	947	1 432	721	861	796	726	953	1 225	1 609	7 597	8 322	23,1	7,6
3. Impuesto a la Importación	1 967	3 369	2 796	1 638	2 522	2 835	2 602	2 182	2 954	2 012	3 168	2 806	2 887	14 804	21 447	45,0	42,3
4. Otros Ingresos Tributarios	2 730	2 740	2 474	2 718	2 970	2 228	1 941	2 155	3 452	3 502	3 607	3 255	3 530	19 960	23 670	27,8	16,5
Impuesto a las Transacciones Financieras	198	221	218	217	235	216	179	184	218	180	192	202	209	1 186	1 580	4,2	30,8
Impuesto Temporal a los Activos Netos	0	0	0	0	0	0	0	0	1 712	1 516	1 508	1 543	1 526	0	7 805	0,0	0,0
Otros	2 531	2 519	2 256	2 501	2 735	2 012	1 762	1 971	1 522	1 806	1 907	1 510	1 795	18 774	14 286	-29,9	-25,3
II. INGRESOS NO TRIBUTARIOS	555	747	671	571	838	684	512	500	938	735	653	472	623	4 410	5 117	10,9	14,0
III. TOTAL INGRESOS CORRIENTES (I+II)	36 164	39 263	37 340	31 659	38 504	44 493	38 755	40 381	51 376	37 041	41 746	45 651	42 459	308 881	341 901	16,0	8,7

FUENTE: Superintendencia Nacional de Administración Tributaria - SUNAT
 ELABORACION: Estudios Económicos - Banco Central de Reserva del Perú, Trujillo

CUADRO Nº 10

LA LIBERTAD: PRODUCCIÓN AGROPECUARIA (T.M.)														
	2004					2005								
	AGO	SEP	OCT	NOV	DIC	ENE	FEB	MAR	ABR	MAY	JUN	JUL	AGO	
AGRÍCOLA														AGRÍCOLA
Arroz	0	0	0	13	35	780	6 515	14 675	37 485	70 353	62 681	5 162	5 163	Arroz
Trigo	20 967	5 487	353	0	0	0	0	0	0	1 885	1 495	11 208	22 059	Trigo
Maíz amiláceo	2 547	364	12	1	0	56	222	352	2 500	6 176	3 574	4 992	3 934	Maíz amiláceo
Frijol grano seco	591	276	97	126	66	68	166	253	765	570	700	1 167	501	Frijol grano seco
Papa	12 811	14 829	11 619	12 746	13 802	22 121	33 144	41 973	76 885	61 157	28 283	19 314	7 653	Papa
Caña de azúcar	253 674	233 666	237 911	268 850	288 150	210 984	203 626	213 597	150 660	175 199	220 663	282 734	256 290	Caña de azúcar
Maíz amarillo duro	12 078	12 251	16 732	13 561	10 307	6 147	5 654	9 017	11 715	7 075	10 712	17 770	31 252	Maíz amarillo duro
Cebada	19 293	3 448	498	0	6	8	0	0	172	800	1 014	16 698	24 015	Cebada
Espárrago	7 306	7 915	9 090	8 659	6 563	8 764	8 755	9 558	8 698	8 450	7 328	7 333	7 415	Espárrago
Páprika	204	458	120	560	276	654	543	304	951	1 385	410	1 252	911	Páprika
Pimiento Piquillo	750	1 144	708	2 020	1 600	5 102	1 920	2 570	3 310	1 970	2 820	1 518	1 466	Pimiento Piquillo
Uva	3 434	3 516	3 271	3 398	3 558	3 740	4 330	4 097	3 920	3 542	4 024	3 566	3 561	Uva
Otros agrícolas														Otros agrícolas
Yuca	2 090	4 016	1 172	922	1 114	1 124	1 829	1 474	1 546	1 857	1 517	1 717	1 917	Yuca
Camote	567	365	25	8	105	682	1 149	844	1 654	985	1 058	249	1 053	Camote
Tomate	1 188	308	354	473	336	937	1 096	392	737	577	327	155	546	Tomate
Cebolla de cabeza	2 017	1 540	1 577	559	147	425	766	957	875	385	211	108	4 626	Cebolla de cabeza
Arveja grano seco	2 964	1 740	613	0	1	0	7	0	38	67	498	2 509	3 046	Arveja grano seco
Haba grano seco	1 690	67	0	0	6	0	0	0	226	430	649	2 229	801	Haba grano seco
Lupino	149	1 368	555	440	39	22	6	0	0	3	10	5	707	Lupino
Oca	2 821	0	0	0	0	0	28	1 182	2 642	2 769	3 679	5 846	2 499	Oca
Olluco	1 622	240	0	0	0	0	191	1 329	2 978	2 439	3 025	2 440	1 327	Olluco
Quinua	43	0	0	0	0	0	0	0	5	29	55	82	80	Quinua
Zarandaja g.s.	9	2	36	16	6	0	3	4	2	14	8	73	196	Zarandaja g.s.
Lenteja g.s.	603	171	85	4	0	0	0	1	0	77	127	686	500	Lenteja g.s.
Lactao	49	69	16	38	49	78	93	37	105	107	82	52	0	Lactao
Frijol de palo g.v.	0	0	0	0	0	0	0	0	0	6	0	0	86	Frijol de palo g.v.
Algodón	0	0	0	0	0	0	0	0	0	0	0	138	0	Algodón
PECUARIO														PECUARIO
Carne de ave	8 546	8 597	8 647	7 631	9 473	8 599	9 013	8 401	8 330	9 124	9 937	9 643	9 153	Carne de ave
Carne de vacuno	466	464	448	428	426	427	424	425	425	422	428	467	472	Carne de vacuno
Carne de porcino	697	655	664	615	640	694	629	645	645	673	704	776	707	Carne de porcino
Carne de ovino	141	138	146	148	155	139	145	144	149	152	154	152	148	Carne de ovino
Leche	6 152	6 458	6 501	6 495	6 574	6 388	6 113	6 220	6 402	6 653	6 840	6 991	6 990	Leche
Huevos	3 244	3 257	3 151	3 123	3 131	3 297	3 157	3 302	3 333	3 431	3 381	3 428	3 424	Huevos

FUENTE: Dirección Regional de Agricultura

Elaboración: Sección de Estudios Económicos – BCRP Trujillo.

CUADRO Nº 11

LA LIBERTAD: PRODUCCIÓN PESQUERA
(TM)

	2004					2005							
	AGO	SEP	OCT	NOV	DIC	ENE	FEB	MAR	ABR	MAY	JUN	JUL	AGO
CHD 1/	65	64	83	193	332	367	280	226	189	108	110	143	133
1. Fresco	65	64	83	193	332	367	280	226	189	108	110	143	133
Caballa	0	0	0	0	0	0	0	0	0	0	0	0	0
Cachema	3	1	1	1	2	0	1	1	1	2	4	2	1
Chita	1	1	1	2	3	1	1	3	0	1	1	1	1
Jurel	0	0	0	0	0	0	0	0	0	0	0	0	0
Liza	0	1	2	5	6	20	21	5	1	4	3	2	1
Lorna	12	11	17	16	20	32	25	49	77	5	10	25	22
Mojarrilla	2	3	1	2	2	0	1	1	2	5	8	1	1
Perico	0	2	3	68	160	186	47	8	1	0	1	12	4
Raya	0	9	5	7	3	9	13	10	5	8	4	4	7
Suco	18	12	15	23	32	13	30	33	15	15	18	11	10
Tollo	10	5	10	6	9	34	82	80	33	35	22	45	35
Otras	19	19	27	63	95	71	59	37	54	33	38	41	51
2. Congelado	0	0	0	0	0	0	0	0	0	0	0	0	0
3. Conservas	0	0	0	0	0	0	0	0	0	0	0	0	0
CHI 2/	0	0	44 612	174 647	118 923	0	0	0	80 203	35 571	296 687	7 595	0
1,Anchoveta	0	0	44 612	174 647	118 923	0	0	0	80 203	35 571	296 687	7 595	0
2.Otras Especies	0	0	0	0	0	0	0	0	0	0	0	0	0
TOTAL	65	64	44 695	174 840	119 255	367	280	226	80 392	35 679	296 797	7 738	133

1/ Consumo Humano Directo

2/ Consumo Humano Indirecto

FUENTE: Dirección Regional de Pesquería

Elaboración: Sección de Estudios Económicos – BCRP Trujillo.

CUADRO N ° 12

LA LIBERTAD: PRODUCCIÓN MINERA

PRODUCTOS	2004					2005								PRODUCTOS
	AGO	SEP	OCT	NOV	DIC	ENE	FEB	MAR	ABR	MAY	JUN	JUL	AGO	
MINERÍA METALICA														MINERÍA METALICA
Cobre (TMF)	141	137	130	116	115	118	126	151	152	117	129	146	165	Cobre (TMF)
Plomo (TMF)	343	332	349	271	286	245	258	277	271	244	256	297	284	Plomo (TMF)
Zinc (TMF)	1 066	1 026	1 073	892	942	820	882	949	827	833	873	892	1021	Zinc (TMF)
Plata (KGF)	8 988	8 934	9 135	8 924	7 819	7 403	7 571	8 874	7 808	6 650	7 413	7 463	7 965	Plata (KGF)
Oro (KGF)	1 584	1 600	1 521	1 457	1 591	1 590	1 512	1 492	1 464	1 418	1610,9	3966	3694,1	Oro (KGF)

FUENTE: DGM/DPDM/Estadística Minera

ELABORACIÓN: Sección de Estudios Económicos, BCRP Trujillo

CUADRO Nº 13

LA LIBERTAD: PRODUCCIÓN MANUFACTURERA

(INDICE AGO1990=100)

	2004					2005								
	AGO	SEP	OCT	NOV	DIC	ENE	FEB	MAR	ABR	MAY	JUN	JUL	AGO	
BIENES DE CONSUMO	325,1	346,2	324,8	325,6	330,3	280,2	297,3	294,8	285,6	293,8	296,2	323,5	338,7	BIENES DE CONSUMO
Productos de carne	708,0	693,5	632,6	594,0	567,7	581,2	596,7	671,3	701,0	703,9	711,0	656,2	785,1	Productos de carne
Conservas de frutas y legumbres	749,5	794,0	702,0	629,7	745,2	526,1	416,0	392,2	387,2	433,5	380,9	322,1	510,6	Conservas de frutas y legumbres
Molinería y panadería	653,1	658,9	551,2	536,7	469,2	397,6	594,8	546,7	638,3	642,9	602,8	674,8	665,4	Molinería y panadería
Azúcar	115,9	146,5	155,9	173,2	168,4	134,5	128,9	134,7	98,4	104,5	139,0	174,8	163,8	Azúcar
Elab. de chocolate	90,9	140,6	222,3	456,2	555,9	3,7	9,0	12,1	34,6	33,2	52,9	67,2	89,0	Elab. de chocolate
Alimentos para animales	281,6	266,1	269,1	269,1	266,4	264,8	270,6	277,5	274,2	283,9	286,1	281,5	289,2	Alimentos para animales
Cerveza y malta	260,5	251,0	247,0	289,5	344,7	276,0	260,2	285,0	294,0	287,9	260,7	284,6	301,0	Cerveza y malta
Bebidas gaseosas	883,4	1029,0	1067,2	1112,8	1415,6	1457,6	1365,6	1471,8	1247,8	1139,6	1061,0	1238,7	1259,0	Bebidas gaseosas
Calzado	66,6	42,2	50,3	57,9	82,6	67,0	52,4	48,1	46,5	62,8	63,8	85,4	68,4	Calzado
BIENES INTERMEDIOS	166,2	150,9	212,4	405,1	339,2	172,2	177,8	166,8	248,2	220,8	396,7	157,9	160,9	BIENES INTERMEDIOS
Harina y aceite de pescado	0,0	0,0	464,7	1700,0	1173,0	0,0	0,0	0,0	679,7	336,7	1672,8	71,8	0,0	Harina y aceite de pescado
Hilados de algodón	105,7	101,9	112,3	100,6	126,7	96,7	105,5	109,6	108,2	108,2	122,1	112,4	118,7	Hilados de algodón
Cuero	90,5	81,1	66,3	76,7	79,9	57,6	59,5	46,8	45,8	36,2	43,5	43,9	34,2	Cuero
Tableros Aglomerados	227,0	239,1	192,9	232,3	197,9	165,5	194,7	178,7	208,8	217,2	205,1	172,6	197,7	Tableros Aglomerados
Industria del papel y cartón	57,6	25,7	0,0	33,5	68,9	91,0	108,1	97,1	24,7	78,3	0,0	0,0	0,0	Industria del papel y cartón
Química industrial	164,2	146,1	222,9	237,4	151,4	179,3	254,6	202,9	143,9	202,2	257,1	260,4	159,0	Química industrial
Plásticos	493,5	530,0	518,6	541,4	402,2	415,2	473,6	494,2	503,8	562,8	632,0	585,6	539,0	Plásticos
Cemento	511,8	488,7	525,0	524,0	531,3	517,3	466,1	426,3	502,6	473,8	539,6	518,4	606,9	Cemento
BIENES DE CAPITAL	6,9	4,3	3,2	1,7	0,0	6,0	0,9	0,0	0,0	0,9	1,5	1,7	1,7	BIENES DE CAPITAL
Material de transporte	7,9	4,9	3,7	2,0	0,0	6,9	1,0	0,0	0,0	1,0	1,7	2,0	2,0	Material de transporte
<u>TOTAL</u>	<u>240,5</u>	<u>248,4</u>	<u>252,9</u>	<u>307,5</u>	<u>291,5</u>	<u>215,5</u>	<u>226,3</u>	<u>221,9</u>	<u>239,4</u>	<u>236,2</u>	<u>287,8</u>	<u>236,6</u>	<u>246,5</u>	<u>TOTAL</u>
MEMO:														MEMO:
Procesadores de Rec. Primarios	201,6	230,9	271,7	401,4	361,0	180,7	159,7	160,2	202,6	178,8	334,8	186,9	200,2	Procesadores de Rec. Primarios
Resto Industria	265,5	259,6	240,9	247,3	246,9	237,8	269,5	261,5	263,0	273,1	257,6	268,4	276,2	Resto Industria

FUENTE: EMPRESAS INDUSTRIALES

ELABORACIÓN: Sección de Estudios Económicos, BCRP Trujillo

CUADRO Nº 14

LA LIBERTAD: PRODUCCIÓN MANUFACTURERA

(Variaciones porcentuales)

	2004/2003					2005/2004								
	AGO	SEP	OCT	NOV	DIC	ENE	FEB	MAR	ABR	MAY	JUN	JUL	AGO	
BIENES DE CONSUMO	4,4	7,7	-4,7	0,5	-3,3	-11,2	12,1	3,9	10,4	7,1	2,4	6,8	3,8	BIENES DE CONSUMO
Productos de carne	9,8	2,2	-13,8	12,8	-5,0	-0,8	2,0	2,4	0,1	11,6	10,0	-3,4	10,9	Productos de carne
Conservas de frutas y legumbres	74,8	51,9	3,0	11,6	28,9	-15,1	-15,1	-17,9	-10,7	17,1	3,4	-35,2	-33,0	Conservas de frutas y legumbres
Molinería y panadería	14,5	21,2	11,6	3,9	9,7	3,8	35,9	16,1	41,8	20,2	-9,0	2,9	1,9	Molinería y panadería
Azúcar	-42,3	-29,5	-34,9	-22,3	-32,6	-32,7	9,9	-9,7	-3,1	-26,1	4,8	37,1	41,3	Azúcar
Elab. De chocolate	-52,3	-20,9	-34,1	53,9	-1,4	-68,4	-43,0	720,0	-26,6	-38,2	-9,8	36,1	-2,1	Elab. De chocolate
Alimentos para animales	7,9	0,8	14,5	20,1	-7,1	-3,3	5,0	17,0	-3,1	4,7	3,9	0,7	2,7	Alimentos para animales
Cerveza y malta	26,1	4,1	2,3	14,7	32,7	15,9	19,1	10,1	15,1	15,9	3,1	28,9	15,6	Cerveza y malta
Bebidas gaseosas	25,4	45,5	42,9	31,1	27,1	15,8	15,7	20,3	10,9	53,1	59,9	51,5	42,5	Bebidas gaseosas
Calzado	5,3	-63,3	-47,7	-53,3	-29,1	-21,4	-28,4	-41,8	-25,8	-43,6	-51,5	-9,9	2,6	Calzado
BIENES INTERMEDIOS	4,3	6,0	-34,0	-9,0	37,3	-22,2	24,2	12,9	-46,6	-66,4	-9,2	-32,2	-3,2	BIENES INTERMEDIOS
Harina y aceite de pescado	0	0,0	-63,6	-15,8	82,1	-100,0	0,0	0,0	-70,1	-90,4	-12,0	-83,2	0,0	Harina y aceite de pescado
Hilados de algodón	-2,4	-7,2	3,1	-13,9	15,6	-10,1	-6,1	0,5	5,5	-2,0	14,6	-7,6	12,2	Hilados de algodón
Cuero	9,0	-17,0	-29,6	-41,6	-56,0	-47,6	-42,5	-56,4	-53,8	-59,8	-56,1	-53,5	-62,2	Cuero
Tableros Aglomerados	155,3	61,3	39,5	45,4	44,3	18,8	51,4	16,8	33,5	19,2	-0,7	-18,6	-12,9	Tableros Aglomerados
Industria del papel y cartón	-31,1	-31,7	-100,0	-46,3	55,8	84,9	183,4	126,1	-52,7	36,9	-100,0	-100,0	-100,0	Industria del papel y cartón
Química industrial	-18,8	-31,7	-3,2	9,6	-41,2	-19,5	60,7	10,5	6,3	-28,6	-16,1	4,9	-3,2	Química industrial
Plásticos	25,7	49,9	40,9	28,2	4,1	-4,1	25,9	21,7	35,2	21,1	33,4	20,3	9,2	Plásticos
Cemento	6,9	1,5	29,0	12,6	0,7	-4,7	-4,0	-12,1	17,8	2,0	11,7	9,6	18,6	Cemento
BIENES DE CAPITAL	-7,2	-16,7	-25,0	-71,4	-100,0	250,0	-46,5	-100,0	-100,0	-75,0	-65,0	-80,0	-75,0	BIENES DE CAPITAL
Material de transporte	-7,2	-16,7	-25,0	-71,4	-100,0	250,0	-46,5	-100,0	-100,0	-75,0	-65,0	-80,0	-75,0	Material de transporte
<u>TOTAL</u>	<u>4.4</u>	<u>7.3</u>	<u>-13.8</u>	<u>-3.4</u>	<u>6.6</u>	<u>-13.7</u>	<u>14.5</u>	<u>5.0</u>	<u>-16.0</u>	<u>-32.2</u>	<u>-2.5</u>	<u>-3.9</u>	<u>2.1</u>	<u>TOTAL</u>
MEMO:														MEMO:
Procesadoras de Rec. Primarios	-6,5	-1,9	-36,7	-13,1	5,6	-37,2	-1,7	-13,0	-46,2	-65,9	-5,0	-13,4	-1,6	Procesadoras de Rec. Primarios
Resto Industria	10,6	13,4	12,0	9,3	7,6	5,6	22,2	14,3	16,5	16,0	-0,4	1,0	4,0	Resto Industria

FUENTE: EMPRESAS INDUSTRIALES

ELABORACIÓN: Sección de Estudios Económicos, BCRP Trujillo

CUADRO Nº 15

**TRUJILLO: EMPLEO FORMAL URBANO EN EMPRESAS
DE 10 Y MÁS TRABAJADORES POR SECTORES ECONÓMICOS (p)**

(Variación porcentual con respecto al mismo periodo año anterior)

Año	Mes	Extractivo	Industria	Electri.Gas y Agua	Comercio	Tranp. Y Comunic.	Servicios	Total
2003	DIC	9,3	24,8	1,1	0,8	16,1	6,8	10,8
2004	ENE	5,0	22,0	4,0	2,4	8,7	7,4	9,5
	FEB	12,1	20,7	1,3	1,5	6,9	6,1	10,2
	MAR	1,4	9,9	1,7	-1,6	6,6	5,6	5,0
	ABR	5,5	11,6	-0,6	-4,9	7,0	4,4	5,3
	MAY	4,4	9,2	3,9	-4,3	7,5	3,9	4,2
	JUN	-5,9	6,4	7,5	-4,4	5,3	4,4	1,2
	JUL	0,0	13,8	8,6	-15,4	-2,9	3,7	1,6
	AGO	8,0	24,3	8,0	-15,1	-1,9	4,0	5,8
	SEP	8,5	29,0	7,8	-15,0	-3,3	5,1	7,3
	OCT	6,9	27,2	7,3	-4,7	-6,4	3,8	7,4
	NOV	6,6	20,0	6,0	-4,6	-3,7	3,8	6,0
	DIC	10,5	18,4	5,0	-3,9	-0,8	9,4	7,0
2005	ENE	14,0	20,0	2,6	-5,8	1,6	1,5	7,5
	FEB	9,7	10,3	6,4	0,2	-2,8	3,1	5,3
	MAR	9,6	9,5	5,1	1,5	-3,1	6,7	6,1
	ABR	2,1	7,3	7,9	3,7	-3,3	4,3	3,8
	MAY	8,0	2,9	0,8	3,7	-3,1	6,3	4,5
	JUN	9,6	9,9	-0,8	4,5	-0,4	7,5	7,2
	JUL	13,1	12,0	-2,0	4,0	2,6	7,7	8,7
	AGO	7,8	6,4	-3,5	4,1	0,9	8,2	6,2

FUENTE: MTPE-DNPEFPP. Encuesta Nacional de Variación Mensual del Empleo en empresas de 10 y más trabajadores del sector privado.

(p) Cifras preliminares.

CUADRO N° 16

ÍNDICE DE PRECIOS AL CONSUMIDOR EN LA CIUDAD DE TRUJILLO

(BASE 1994=100)

	POND,	2004					2005							
		AGO	SEP	OCT	NOV	DIC	ENE	FEB	MAR	ABR	MAY	JUN	JUL	AGO
Índice General	100,0	175,36	176,30	178,00	177,70	177,08	176,80	176,30	176,20	176,27	176,74	177,24	176,20	176,23
.Alimentos y Bebidas	51,3	160,4	161,7	164,0	163,0	161,4	161,7	161,1	161,1	160,8	161,4	162,2	159,9	159,0
.Vestido y Calzado	6,5	173,3	172,4	172,0	172,0	171,0	171,0	170,9	168,8	168,1	169,0	168,8	168,7	168,2
.Alquiler de Vivienda, Comb. y Elect.	11,0	225,1	226,8	230,0	233,5	233,0	232,7	232,8	232,2	234,3	234,4	235,2	233,0	239,7
.Muebles, Enseres y Mant. Viv.	4,6	159,3	158,3	158,0	156,0	156,0	157,3	158,6	159,1	159,8	160,4	160,6	160,3	161,0
.Cuidado salud y Serv. Médicos	2,8	233,0	233,1	233,0	232,7	232,7	233,6	232,8	234,2	235,0	236,9	237,5	237,5	237,2
.Transportes y Comunicaciones.	12,6	164,9	166,3	167,0	167,0	169,7	166,7	166,8	165,5	165,8	165,8	165,6	168,6	166,3
.Esparc, Divers. Serv. Cult. y Ens.	6,1	221,0	220,6	220,0	220,0	220,1	219,0	214,0	221,3	220,7	220,9	220,8	221,4	222,4
.Otros Bienes y Servicios	5,1	176,3	174,8	176,0	176,0	176,1	176,3	177,4	173,4	173,6	173,7	173,6	173,3	173,3

FUENTE: INEI - TRUJILLO

ELABORACIÓN: Sección de Estudios Económicos, BCRP Trujillo

CUADRO Nº 17

BANCO CENTRAL DE RESERVA DEL PERÚ
TIPO DE CAMBIO EN EL MERCADO PARALELO EN LA CIUDAD DE TRUJILLO 2005

MES	DIA	APERTURA		CIERRE		PROM. MENSUAL	PROM. COMPRA	PROMEDIO VENTA
		COMPRA	VENTA	COMPRA	VENTA			
Agosto	1	3,23	3,25	3,23	3,25		3,23	3,25
	2	3,23	3,25	3,23	3,25		3,23	3,25
	3	3,23	3,25	3,23	3,25		3,23	3,25
	4	3,23	3,25	3,23	3,25		3,23	3,25
	5	3,23	3,25	3,23	3,25		3,23	3,25
	6	3,23	3,25	3,23	3,25		3,23	3,25
	7	3,23	3,25	3,23	3,25		3,23	3,25
	8	3,23	3,25	3,23	3,25		3,23	3,25
	9	3,23	3,25	3,23	3,25		3,23	3,25
	10	3,23	3,25	3,23	3,25		3,23	3,25
	11	3,23	3,25	3,23	3,25		3,23	3,25
	12	3,23	3,25	3,23	3,25		3,23	3,25
	13	3,23	3,25	3,23	3,25		3,23	3,25
	14	3,23	3,25	3,23	3,25		3,23	3,25
	15	3,23	3,25	3,23	3,25		3,23	3,25
	16	3,23	3,25	3,23	3,25		3,23	3,25
	17	3,23	3,25	3,23	3,25		3,23	3,25
	18	3,23	3,25	3,23	3,25		3,23	3,25
	19	3,23	3,25	3,23	3,25		3,23	3,25
	20	3,23	3,25	3,23	3,25		3,23	3,25
	21	3,23	3,25	3,23	3,25		3,23	3,25
	22	3,23	3,25	3,23	3,25		3,23	3,25
	23	3,23	3,25	3,23	3,25		3,23	3,25
	24	3,23	3,25	3,23	3,25		3,23	3,25
	25	3,23	3,25	3,23	3,25		3,23	3,25
	26	3,23	3,25	3,23	3,25		3,23	3,25
	27	3,24	3,26	3,24	3,26		3,24	3,26
	28	3,24	3,26	3,24	3,26		3,24	3,26
	29	3,23	3,25	3,23	3,25		3,23	3,25
	30	3,23	3,25	3,23	3,25		3,23	3,25
	31	3,23	3,25	3,23	3,25		3,23	3,25
Agosto	Promedio	3,231	3,251	3,231	3,251	Prom. Mes	Prom. Compra	Prom. Venta
						3,241	3,231	3,251

FUENTE: Plazuela Iquitos

ELABORACIÓN: Sección Estudios Económicos, BCRP - Trujillo