



BANCO CENTRAL DE RESERVA DEL PERÚ

SUCURSAL TRUJILLO

**SÍNTESIS MENSUAL DE LA LIBERTAD
JUNIO 2005**

SECCIÓN ESTUDIOS ECONÓMICOS

CONTENIDO

INTRODUCCIÓN.....	2
I. INFLACIÓN Y TIPO DE CAMBIO.....	3
1. Inflación.....	3
2. Tipo de Cambio.....	4
II. PRODUCCIÓN.....	4
1. Producción Agropecuaria.....	5
2. Producción Pesquera.....	8
3. Producción Minera.....	9
4. Producción Manufacturera.....	11
5. Construcción.....	13
6. Comercio.....	13
7. Perspectivas.....	14
8. Aspectos Laborales.....	15
III. SECTOR EXTERNO.....	17
1. Exportaciones	17
2. Importaciones	21
IV. FINANZAS PÚBLICAS.....	21
1. Gobierno Central.....	21
2. Gobierno Regional.....	22
V. MONEDA Y CRÉDITO.....	24
1. Liquidez del Sistema Financiero.....	24
2. Crédito al Sector Privado.....	24
3. Tasas de Interés.....	25
4. Crédito a la Pequeña y Microempresa.....	26
VI. INFORMACIÓN ESTADÍSTICA.....	27
Cuadro 1. Depósitos y Obligaciones del Sistema Financiero.....	28
Cuadro 2. Depósitos en las Entidades Financieras Ubicadas por Ciudades	29
Cuadro 3. Crédito del Sistema Financiero al Sector Privado.....	30
Cuadro 4. Créditos de las Entidades Financieras Ubicadas por Ciudades.....	31
Cuadro 5. Cartera Pesada en el Sistema Financiero de La Libertad.....	32
Cuadro 6. Morosidad en las Entidades Financieras Ubicadas por Ciudades	33
Cuadro 7. Exportaciones FOB por el puerto Salaverry.....	34
Cuadro 8. Importaciones FOB por el puerto Salaverry.....	35
Cuadro 9. Ingresos Corrientes del Gobierno Central en términos nominales.....	36
Cuadro 10. Producción Agropecuaria.....	37
Cuadro 11. Producción Pesquera.....	38
Cuadro 12. Producción Minera.....	39
Cuadro 13. Producción Manufacturera (índice base agosto 1990).....	40
Cuadro 14. Producción Manufacturera (variaciones porcentuales).....	41
Cuadro 15. Trujillo: Empleo Formal Urbano en Empresas de 10 y más trabajadores.....	42
Cuadro 16. Índice de Precios al Consumidor en la ciudad de Trujillo.....	43
Cuadro 17. Tipo de Cambio en el mercado paralelo de la ciudad de Trujillo.....	44

DIRECCIÓN EN INTERNET

<http://www.bcrp.gob.pe/Espanol/Sucursales/index.htm>

INTRODUCCIÓN

En junio, el **Índice de Precios al Consumidor (IPC)** de Trujillo Metropolitano registró una alza de 0,28 por ciento y acumuló una variación anual de 1,17 por ciento.

Durante junio, el **tipo de cambio** promedio diario fue de S/.3,24 por dólar, cotización igual al promedio del pasado mes.

La **actividad económica** regional revirtió la contracción registrada en meses pasados y en junio registró un crecimiento de 5,8 por ciento respecto a similar mes del año 2004. Fue impulsado por lo observado en los sectores agropecuario (7 por ciento), pesca (50 por ciento) y construcción (16 por ciento); contrariamente, descendieron manufactura (-1,5 por ciento) y minería (-0,2 por ciento).

En junio, el **empleo formal urbano** en la ciudad de Trujillo aumentó 7,2 por ciento con relación a análogo mes del pasado año.

En el mes, las **exportaciones**

alcanzaron un valor FOB de US\$ 41,4 millones, 43 por ciento por encima de lo exportado en junio 2004. Los productos tradicionales aumentaron 51 por ciento, mientras que los no tradicionales lo hicieron en 30 por ciento.

En cuanto a las **importaciones**, en el mes sumaron US\$ 9,1 millones, 9,5 por ciento menos de lo importado en junio 2004.

En el aspecto fiscal, en junio los **ingresos corrientes** del Gobierno Central totalizaron S/. 41,7 millones, 9 por ciento más de lo recaudado en igual mes del 2004. Ello fue sustentado en la mayor recaudación principalmente de IGV (12 por ciento) e impuesto a la importación (53 por ciento).

Referente al sistema financiero, los **depósitos** disminuyeron 1,4 por ciento, mientras que el **crédito** aumentó 13,3 por ciento, ambos en términos reales con relación al mes anterior. Por su parte, en el mes la **mora** registró un nivel de 4,8 por ciento.

I. INFLACIÓN Y TIPO DE CAMBIO

1. Inflación

En junio, el Índice de Precios al Consumidor (IPC) de la ciudad de Trujillo aumentó 0,28 por ciento y acumuló en el

primer semestre una variación positiva de 0,09 por ciento y en los últimos 12 meses de 1,17 por ciento.

CIUDAD DE TRUJILLO
INFLACIÓN

JUNIO	TRUJILLO
Var% mensual 1/	0,28
Var% acumulada 2/	0,09
Var% anual 3/	1,17

1/ Respecto al mes de mayo.
2/ Desde diciembre 2004, hasta junio 2005
3/ Últimos doce meses.
FUENTE: INEI - Trujillo

INFLACIÓN ÚLTIMOS DOCE MESES
(Variación porcentual anualizada)

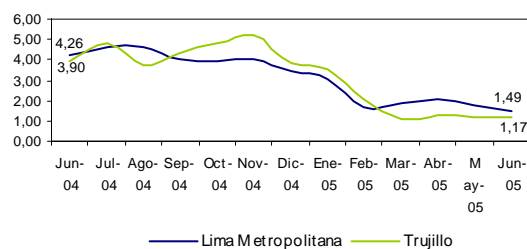

En la inflación mensual, incidió el incremento de precios promedio de los principales grupos de consumo de la canasta familiar; destacaron Alimentos y bebidas (0,54 por ciento), Alquiler de vivienda, combustibles y electricidad (0,35 por ciento), Cuidado y conservación de la salud (0,25 por ciento), Muebles, enseres y

mantenimiento de la vivienda (0,13 por ciento). De otro lado, redujeron sus precios, Transportes y comunicaciones (0,15 por ciento), Vestido y calzado (0,13 por ciento), Esparcimiento, diversión, servicios culturales y de enseñanza (0,07 por ciento), y Otros Bienes y servicios (0,07 por ciento).

CIUDAD DE TRUJILLO: INFLACIÓN POR GRANDES GRUPOS DE CONSUMO

	PONDERACIÓN	Variaciones (%)		
		Mensual	Acumulada	Anualizada
Índice General	100,0	0,28	0,09	1,17
1. Alimentos y Bebidas	51,3	0,54	0,50	0,98
2. Vestido y Calzado	6,5	-0,13	-1,51	-2,45
3. Alquiler de Vivienda, Comb. y Elect.	11,0	0,35	0,74	4,98
4. Muebles, Enseres y Mant. Viv.	4,6	0,13	2,94	0,80
5. Cuidado salud y Serv. Médicos	2,8	0,25	2,02	4,04
6. Transportes y Comunicaciones.	12,6	-0,15	-2,45	0,47
7. Esparc, Divers. Serv. Cult. y Ens.	6,1	-0,07	0,30	-0,18
8. Otros Bienes y Servicios	5,1	-0,07	-1,44	-1,11

FUENTE: INEI - Trujillo

En cuanto a la variación de precios de los productos de primera necesidad, los que registraron mayor alza fueron cebolla de cabeza (12 por ciento), choclo criollo (12 por ciento), piña trujillana (11 por ciento), tollo de leche (6,6 por ciento), pollo eviscerado (6,5 por ciento), coco o suco (5,7 por ciento), menudencia de pollo (4,2 por ciento), papaya (3,9 por ciento), col corazón de toro (3,4 por ciento), lechuga criolla (3,3 por ciento).

De otro lado, entre los productos que tuvieron mayor caída de precio, destacaron arveja verde criolla (16 por ciento), olluco largo (15 por ciento), zanahoria (13 por ciento), ajo molido (10 por ciento), palta fuerte (10 por ciento), uva negra (9,5 por ciento), granadilla (9,2 por ciento), arroz corriente (8 por ciento), naranja de jugo (6 por ciento) y bonito fresco (4 por ciento).

**PRODUCTOS DE PRIMERA NECESIDAD
QUE REGISTRARON MAYOR VARIACIÓN EN SUS PRECIOS**
(Junio 2005 – Porcentajes)

Subieron sus precios	%	Bajaron sus precios	%
Cebolla de cabeza	12,0	Arveja verde criolla	-15,7
Choclo criollo	11,9	Olluco largo	-14,5
Piña trujillana	10,8	Zanahoria	-12,7
Tollo de leche	6,6	Ajo molido	-10,0
Pollo eviscerado	6,5	Palta fuerte	-9,9
Coco o suco	5,7	Uva negra	-9,5
Menudencia de pollo	4,2	Granadilla	-9,2
Papaya	3,9	Arroz corriente	-7,8
Col corazón de toro	3,4	Naranja de jugo	-6,3
Lechuga criolla	3,3	Bonito fresco	-3,8

FUENTE: INEI – Trujillo

2. Tipo de cambio

En junio, el precio promedio del dólar en el mercado paralelo de la ciudad de Trujillo fue de S/. 3,23 para la compra y de S/. 3,25 para la venta y se mantuvo igual

respecto a mayo. Con relación a junio del 2004, la moneda nacional se apreció 6,5 por ciento.

**La Libertad: Tipo de Cambio Promedio de Venta -
Mercado Paralelo**

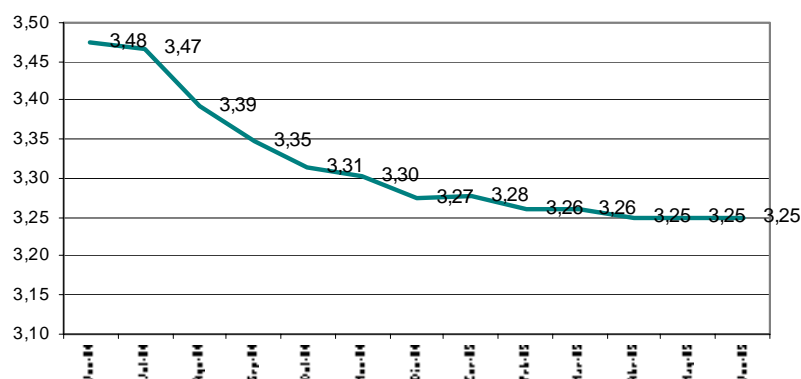

II. PRODUCCIÓN

En junio, la actividad económica creció 5,8 por ciento respecto a igual mes del pasado año, debido a la mayor producción en los sectores pesca (50 por ciento), construcción (16 por ciento) y agropecuario (7 por ciento), lo que más que compensó el descenso en manufactura (1,5 por ciento) y minería (0,2 por ciento).

En el primer semestre, la producción acumulada creció 1,5 por ciento y revirtió la caída del mes previo; sin embargo, se encontró 2,7 puntos porcentuales por debajo del alza que registró en el mismo lapso del pasado año.

La Libertad: Evolución del PBI 2005/2004
(Variación porcentual)

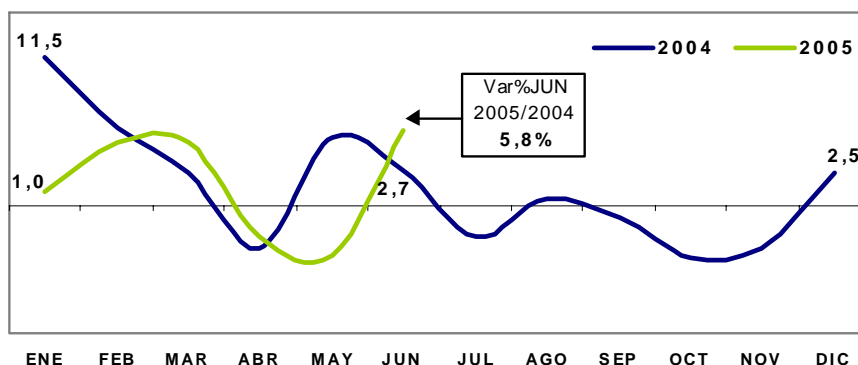

PRODUCTO BRUTO INTERNO DE LA LIBERTAD
(variación real)

	2004		2005	
	JUN	ENE-JUN	JUN	ENE-JUN
Agropecuaria	-11,6	4,4	6,9	1,2
. Agrícola	-24,9	1,0	1,9	-3,2
. Pecuaria	16,0	9,8	14,3	7,1
Pesca	100,4	36,3	49,9	-49,8
Minería	8,7	7,6	-0,2	-3,2
Manufactura	12,3	7,2	-1,5	-9,9
. Recursos. Primarios	11,6	2,1	-2,7	-35,1
. Resto	12,9	12,1	-0,6	12,0
Construcción	10,6	15,0	16,2	18,9
GLOBAL	2,7	4,2	5,8	1,5

1. Producción agropecuaria

En junio, la expansión **agropecuaria** se debió al comportamiento positivo registrado por los subsectores pecuario y agrícola, que crecieron 14,3 y 1,9 por ciento, respectivamente.

En el primer semestre, el sector acumuló un crecimiento de 1,2 por ciento respecto a similar periodo del año previo, favorecido por el mayor dinamismo del subsector pecuario (7,1 por ciento), que contrarrestó la contracción del subsector agrícola (-3,2 por ciento).

LA LIBERTAD: VALOR BRUTO DE PRODUCCIÓN AGROPECUARIA
(Variación real 1/)

	JUNIO		ENE-JUN	
	2004	2005	2004	2005
Subsector Agrícola	-24,9	1,9	1,0	-3,2
Subsector Pecuaria	16,0	14,3	9,8	7,1
Sector Agropecuario	-11,6	6,9	4,4	1,2

1/ Con respecto al mismo período del año anterior.

La Libertad: PBI Agropecuario 2005/2004
(Variación porcentual)

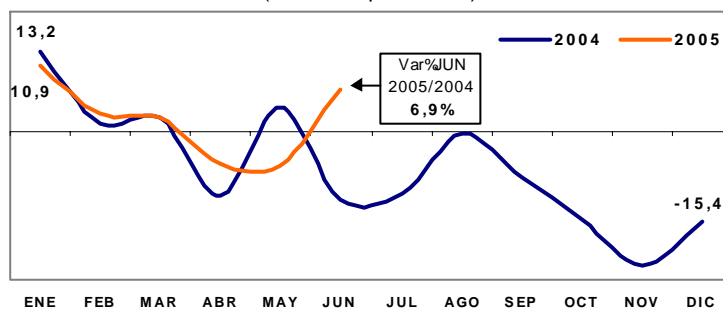

La expansión agrícola mensual se debió, principalmente, a la mayor producción de arroz (152 por ciento), espárrago (17 por ciento) y pimiento piquillo (5,6 veces más). En el primer cultivo, incidió la mayor superficie cosechada en el valle de Jequetepeque, resultado del desfase en el periodo de siembras, debido a que la presente campaña arrocerá se retrasó 90 días por falta de agua en el reservorio de Gallito Ciego.

En el caso del espárrago, la producción se incrementó, principalmente, en los valles de Moche y Chicama, debido a mejoras en el manejo tecnológico del cultivo y, también a favorables condiciones climáticas.

En cuanto al pimiento piquillo, el incremento de su producción se basó en la

ampliación del área cosechada producto de la mayor demanda registrada por parte de las empresas exportadoras agroindustriales.

Contrariamente, hubieron otros cultivos que contrajeron su producción. Destacaron cebada (-67 por ciento), trigo (-51 por ciento), papa (-38 por ciento), maíz amarillo duro (-36 por ciento) y caña de azúcar (-6 por ciento).

En el caso del maíz amarillo duro, el área cosechada se redujo en el valle de Virú, debido a la sustitución del cultivo por ají páprika y alcachofa, ante la mayor rentabilidad de estos últimos. En la caña de azúcar, la caída se debió, principalmente, a la menor área cosechada por paralización de la planta de la empresa Cartavio (del 12 de mayo al 20 de junio), por labores de mantenimiento.

LA LIBERTAD: PRODUCCIÓN DE PRINCIPALES PRODUCTOS AGRÍCOLAS 1/

	JUNIO				ENERO- JUNIO			
	2004		2005		2004		2005	
	Cosechas (Has)	TM	Cosechas (Has)	TM	Cosechas (Has)	TM	Cosechas (Has)	TM
Caña de azúcar	2 456	234 779	1 990	220 663	13 027	1386 868	10 038	1170 305
Papa	3 042	45 663	1 781	28 283	13 546	203 581	14 983	263 563
Arroz	2 520	24 890	7 334	62 649	26 176	261 066	21 907	192 457
Espárrago	421	6 265	493	7 328	3 316	49 297	3 468	51 553
Maíz amarillo duro	2 329	16 814	1 551	10 742	8 922	62 278	7 307	50 345
Uva	174	4 101	171	4 024	1 047	24 601	1 006	23 652
Maíz amiláceo	3 620	4 196	2 403	3 632	8 604	9 663	8 948	12 937
Trigo	2 511	3 061	915	1 495	2 982	3 606	2 087	3 380
Cebada	2 356	3 190	637	1 046	2 935	3 949	1 284	2 026
Pimiento piquillo	20	300	110	2 000	776	12 107	720	15 622
Palto	298	3 841	283	3 640	1 013	13 050	1 020	13 134
Ají páprika	44	194	102	410	407	1 681	973	4 247
Alcachofa	0	0	0	0	51	910	75	1 332
Alfalfa	388	21 429	391	21 576	2 187	120 677	2 303	127 086

1/ Cifras preliminares.

FUENTE: Dirección Regional de Agricultura de La Libertad.

A un mes de finalizar las labores de siembras, en la presente campaña agrícola se instaló un total de 175,2 mil hectáreas, superficie ligeramente menor (-0,6 por ciento) a lo sembrado en igual período de la anterior campaña.

El descenso se dio, principalmente, en otros cultivos (5 873 Has), maíz amarillo

duro (1 075 Has) y pimiento piquillo (925 Has),

De otro lado, se sembró más de caña de azúcar (2 376 Has), maíz amiláceo (1 198 Has), arroz (1 136 Has), cebada (1 066 Has), páprika (883 Has) y espárrago (467 Has).

**LA LIBERTAD: SUPERFICIE SEMBRADA 1/
(HAS)**

CULTIVOS	JUNIO		CAMPAÑA AGRICOLA 2/	
	2004	2005	2003/2004	2004/2005
CULTIVOS TRANSITORIOS	5 232	3 807	173 281	169 460
Arroz	0	20	26 444	27 580
Trigo	21	0	25 361	25 341
Maíz amiláceo	30	0	14 052	15 250
Frijol G.S.	240	119	3 826	3 505
Papa	1 681	1 659	19 559	19 443
Maíz amarillo duro	2 447	727	20 869	19 794
Cebada	5	0	24 203	25 269
Alcachofa	8	394	1 253	1 479
Pimiento piquillo	58	20	1 632	707
Páprika	120	3	1 037	1 920
Otros	622	866	35 046	29 173
CULTIVOS PERMANENTES	384	88	2 849	5 695
Caña de azúcar	384	38	2 777	5 153
Espárrago	0	50	61	528
Uva	0	0	12	15
TOTAL	5 616	3 895	176 130	175 155

1/ Cifras preliminares.

2/ De agosto a junio.

FUENTE: Dirección Regional Agraria de La Libertad

El reservorio de Gallito Ciego incrementó su nivel en la presente campaña agrícola. En junio, el promedio diario del

volumen disponible fue de 313,1 mmc, 2,6 veces más del nivel promedio alcanzado en análogo mes del 2004.

**Reservorio Gallito Ciego: Volumen Disponible de
Agua 1/
(Mill. m3)**

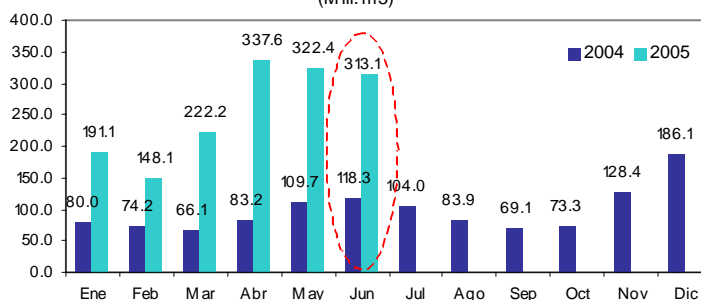

1/ Promedio diario del mes.

Fuente: Dirección Regional de Agricultura.

En cuanto al **subsector pecuario**, la expansión mensual (14 por ciento) se explicó principalmente por la mayor producción de carne de ave (21 por ciento), carne de ovino (5 por ciento), leche (4,5 por ciento), carne de porcino (3,5 por ciento) y, en menor medida, carne de vacuno (1,1 por ciento). Por el contrario, la producción de huevos disminuyó 4,1 por ciento.

En lo referente a la producción acumulada en el primer semestre, la actividad pecuaria se expandió 7,1 por ciento con relación al período análogo del 2004. Destacó la mayor producción de carne de ovino (5,5 por ciento), ave (5,2 por ciento), leche (4,8 por ciento), porcino (3,3 por ciento) y vacuno (1,1 por ciento). Ello contrariamente al decrecimiento de la producción de huevos (-7 por ciento).

PRODUCCIÓN PECUARIA
TM

	JUNIO			ENE-JUN		
	2004	2005	Var %	2004	2005	Var %
Ave	8 237	9 937	20,6	50 746	53 401	5,2
Vacuno	424	428	1,1	2 524	2 551	1,1
Porcino	680	693	3,5	3 862	3 990	3,3
Ovino	147	154	4,9	836	882	5,5
Leche	6 548	6 840	4,5	36 840	38 616	4,8
Huevos	3 524	3 381	-4,1	21 358	19 901	-6,8

1/ Cifras preliminares

FUENTE: Dirección Regional Agraria de La Libertad

Participación en el VBP Pecuario
(Enero-Junio 2005)

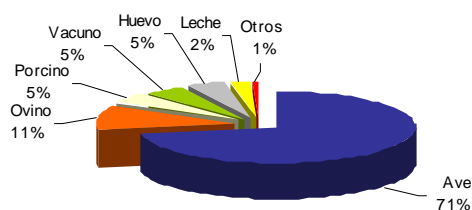

2. Producción pesquera

A diferencia de los 2 meses previos, en junio la actividad pesquera creció 50 por ciento respecto a igual mes del pasado año, reflejo de la mayor pesca de anchoveta para la elaboración de harina y aceite de pescado, que aumentó en el mes 50 por

ciento (de 198,2 mil a 296,6 mil Tm.). También incidió la pesca para consumo humano en fresco, al expandirse 101 por ciento y destacó la extracción de especies como tollo (22,2 Tm.) y suco (118 Tm.).

PRODUCCIÓN PESQUERA EN LA REGIÓN LA LIBERTAD 1/
(T.M.B.)

	JUNIO			ENE-JUN		
	2004	2005	VAR% 2/	2004	2005	VAR% 2/
Consumo humano directo	54	110	101,5	512	1 279	149,9
Desembarque fresco	54	110	101,5	512	1 279	149,9
Desembarque conserva	0	0	0	0	0	0
Consumo humano indirecto.	198 274	296 687	49,6	859 824	412 462	-52,0
Anchoveta	198 274	296 687	49,6	859 823	412 462	-52,0
Otras especies	0	0	0	0	0	0
TOTAL	198 328	296 797	49,9	860 336	413 741	-49,8

1/ Cifras preliminares.

2/ Variación en valores reales.

FUENTE: Dirección Regional de Pesquería – La Libertad.

En el primer semestre, la producción pesquera cayó 49,8 por ciento respecto a

similar lapso del 2004, debido a la menor pesca industrial, afectada por la veda.

La Libertad: PBI Pesquero 2005/2004
(Variación porcentual)

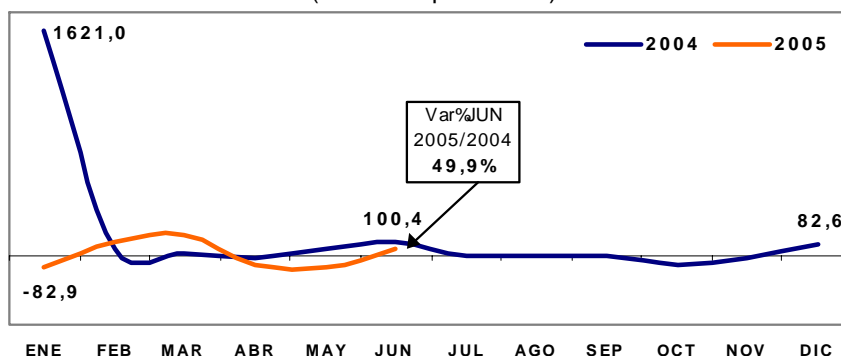

3. Producción minera

En junio, la producción minera metálica declinó 0,2 por ciento con relación al mismo mes del 2004, explicado principalmente por la caída de la producción de plata (-16 por ciento). Por su parte, las producción de oro creció 4,6 por ciento.

En el primer semestre, la producción minera acumuló una caída de 3,2 por ciento, por la menor producción de plomo (-33 por ciento), zinc (-20 por ciento), plata (-9 por ciento) y oro (-0,7 por ciento).

La Libertad: PBI Minero 2005/2004
(Variación porcentual)

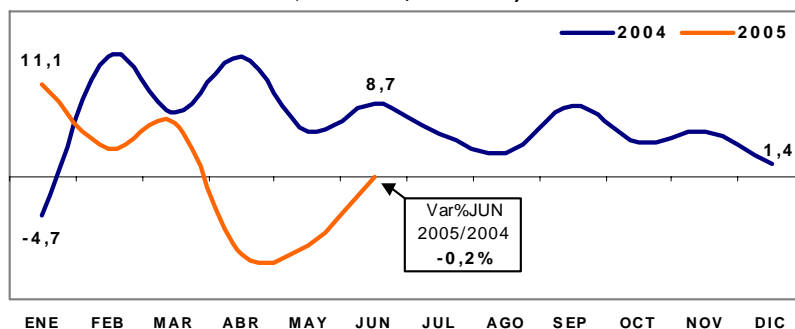

LA LIBERTAD: PRODUCCIÓN MINERA 1/

	JUNIO			ENE-JUNIO		
	2004	2005	VAR%	2004	2005	VAR%
MINERÍA METÁLICA			-0,2			-3,2
Cobre (T.M.F.)	127	129	1,6	668	793	18,7
Plomo (T.M.F.)	374	256	-31,6	2 314	1 551	-33,0
Zinc (T.M.F.)	1 044	873	16,4	6 469	5 185	-19,9
Plata (KG. F.)	8 813	7 413	-15,9	50 208	45 719	-8,9
Oro (KG. F.)	1 540	1 611	4,6	9 152	9 088	-0,7

1/ Cifras preliminares.
FUENTE: DGM/DPM/Estadística Minera.

En junio, la producción de **oro** fue de 1 611 kgs. finos, el mayor nivel en el año (el 10,2 por ciento de la producción nacional). La expansión mensual se debió principalmente a la mayor producción de las empresas Minera Santa Rosa (74,8 Kgs F.) y La Poderosa (43,3 Kg.F.).

Por su parte, la producción de **plata** alcanzó los 7 413 KgF y representó 2,0 por ciento del total nacional. La caída en junio se debió, básicamente, a la menor producción de Minera Pan American Silver (1 569 Kg.F.).

Participación en el VBP Minero (Ene-Jun 2005)

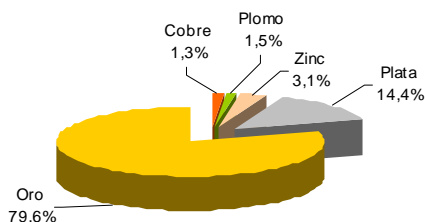

Producción de Oro por Empresas (Participación % - Ene-Jun 2005)

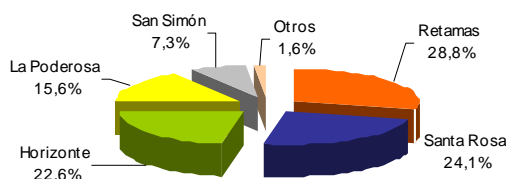

Con relación a los **precios internacionales de los metales**, los metales preciosos fueron favorecidos por la mejora de sus cotizaciones. En el mes, el precio promedio del oro fue de US\$ 431,6 oz.tr., 10 por ciento por encima del precio alcanzado en junio del 2004. En la plata, el precio promedio fue de US\$ 7,34 oz.tr. 25 por ciento más que su similar del 2004.

del cobre (US\$1,59 /lb.) superó en 31 por ciento a lo registrado en junio del 2004, determinado por los bajos niveles de inventarios en las Bolsas de Metales. En los días 17 y 24 de junio la cotización alcanzó su mayor nivel en 17 años (US\$1,66 /lb.).

Por su parte, en los metales básicos, la cotización promedio mensual

En cuanto a zinc (cUS\$ 57,9/lb.), la cotización promedio mensual registró un incremento de 25 por ciento respecto a junio del 2004.

Producción Regional de Oro y Cotización Internacional

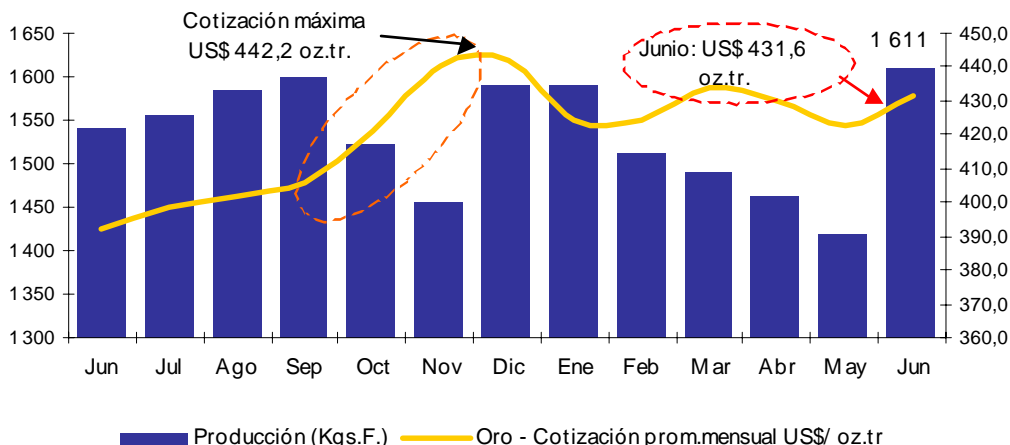

4. Producción manufacturera

Por segundo mes consecutivo, la actividad manufacturera mantuvo una tendencia declinante, aunque a un ritmo menor que el pasado mes y en junio llegó a registrar una caída (-1,5 por ciento) respecto a igual mes del 2004. Ello se debió a la menor actividad tanto de la industria procesadora de recursos primarios (-2,7 por ciento) como en

el resto de la industria (-0,6 por ciento).

En la primera mitad del año, la producción industrial disminuyó 10 por ciento y fue determinante la baja producción de la industria primaria (-35 por ciento), dado que la industria no primaria se expandió 12 por ciento.

LA LIBERTAD: PBI SECTOR MANUFACTURA

	JUNIO		ENE-JUN	
	2004	2005	2004	2005
Recursos primarios	11,6	-2,7	2,1	-35,1
Recursos no primarios	12,9	-0,6	12,1	12,0
Total Sector	12,3	-1,5	7,2	-9,9

La Libertad: PBI Manufacturero 2005/2004
(Variación porcentual)

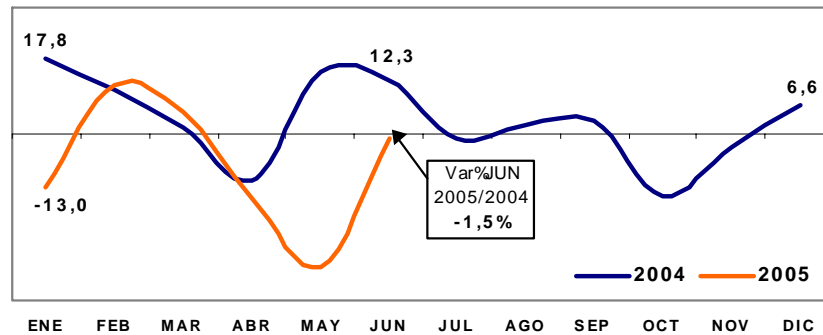

Subsector procesador de recursos primarios

La contracción mensual del subsector primario se explicó básicamente, por la industria pesquera (harina y aceite) que en el mes se contrajo 12,0 por ciento. Contrariamente, los otros rubros primarios: (envasado de hortalizas y azúcar) aumentaron su producción 17 y 5 por ciento,

respectivamente. La primera impulsada por el fuerte dinamismo de las conservas de alcachofas (450 por ciento) asociada a la demanda sostenida del mercado externo, y en el caso del azúcar, por la mayor producción de la empresa Casa Grande (43 por ciento).

Subsector resto de la industria

Luego de 17 meses consecutivos de mantener una tendencia alcista, el resto de la industria registró un leve retroceso (-0,6 por ciento) debido a los bajos niveles de producción de sus principales ramas:

material de transporte (-65 por ciento), cuero (-56 por ciento), calzado (-51 por ciento), química industrial (-13 por ciento), elaboración de chocolate (-10 por ciento), molinería y panadería (-9 por ciento) y

tableros aglomerados (-0,7 por ciento). Por su parte, la producción aumentó en la elaboración de jugos de frutas (409 por ciento), gaseosas (60 por ciento), plásticos (33 por ciento), hilados de algodón (15 por

ciento), cemento (12 por ciento), productos cárnicos (9 por ciento), alimentos para animales (3,2 por ciento) y cerveza (3,1 por ciento).

LA LIBERTAD: PRODUCCIÓN MANUFACTURERA DE PRINCIPALES PRODUCTOS

DESCRIPCIONES	UNIDAD DE MEDIDA	JUNIO 1/			ENE – JUN 1/		
		2004	2005	Var.%2/	2004	2005	Var.%2/
PRODUCTOS ALIMENTICIOS							
Azúcar	Tm.	23 407	24 533	4,8	148 616	130 633	-12,1
Harina de trigo	Tm.	9 466	7 350	-22,5	43 570	47 089	8,0
Conservas de espárrago	Tm.	1 427	1 711	20,0	10 264	9 712	-5,3
Conservas de pimienta	Tm.	797	763	-4,2	6 026	5 434	-9,8
Conservas de alcachofa	Tm.	27	148	449,8	488	520	6,5
Productos de carne	Tm.	343	368	8,9	2 004	2 066	4,1
Chocolates	Kg.	2 985	2 693	-9,8	9 585	7 403	-22,8
Galletas	Tm.	1 575	1 560	3,9	7 229	8 325	25,2
Alimentos para animales	Tm.	38 235	39 441	3,2	221 982	229 888	3,6
INDUSTRIA DE BEBIDAS							
Gaseosas	Miles Lts.	3 695	6 030	59,9	34 755	43 957	25,0
Cerveza	Miles Lts	4 510	4 651	3,1	26 265	29 686	13,0
Jugos de frutas	Miles Lts	15	77	409,0	273	424	55,4
INDUSTRIA PESQUERA							
Harina de pescado	Tm.	44 919	40 180	-10,6	190 022	64 655	-66,0
Aceite de pescado	Tm.	6 880	4 394	-36,1	32 594	6 902	-78,8
INDUSTRIA TEXTIL							
Hilados de algodón	Tm.	199	238	14,6	1 239	1 249	0,3
INDUSTRIA DEL PAPEL							
Papel y Cartón	Tm.	2 469	0	-100,0	11 700	15 268	31,0
INDUSTRIA DE LA MADERA							
Tableros aglomerados	Tm.	1 701	1 689	-0,7	7 954	9 633	21,1
INDUSTRIA DE PLASTICO							
Sacos de polipropileno	Miles unidades	4 017	5 364	33,4	21 911	26 603	22,0
INDUSTRIAS DE MINERALES NO MÉTALICOS							
Cemento portland	Tm.	62 601	69 946	11,7	374 376	379 261	1,3
PRODUCTOS QUÍMICOS DIVERSOS							
Alcohol	Miles Lts	2 146	1 860	-13,3	9 034	8 745	-3,2
MATERIAL DE TRANSPORTE							
Carrocerías	Unidades	5	1	-65,0	28	10	-61,4

1/ Cifras preliminares

2/ Variación en valores reales

FUENTE: Empresas Industriales

5. Construcción

En junio, la construcción creció 16,2 por ciento respecto a igual mes del pasado año, impulsada por diversos proyectos de inversión en el sector privado. Destacaron los proyectos habitacionales, el Centro Comercial Primavera, la ampliación del Centro Comercial El Virrey y las obras

de infraestructura de almacenes de la empresa Gloria. Tal dinamismo se reflejó en el mayor consumo de cemento, que en el mes aumentó 5,0 por ciento.

En el primer semestre, el sector acumuló un crecimiento de 19 por ciento.

LA LIBERTAD: INDICADORES DEL SECTOR CONSTRUCCIÓN

	JUNIO			ENE-JUNIO		
	2004	2005	Var (%)	2004	2005	Var (%)
Despacho de cemento (T.m.)	19 258	20 221	5,0	124 714	117 761	-5,6
Venta de concreto (m3)	1 439	2 584	79,6	10 378	26 757	157,8

La Libertad: PBI Construcción 2005/2004
(Variación porcentual)

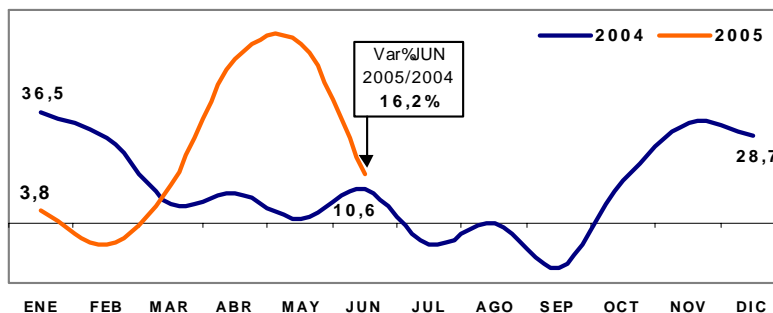

6. Comercio

Con la finalidad de evaluar el comportamiento del sector, en junio se aplicaron encuestas a 50 establecimientos comerciales, de los cuales 46 por ciento reportó que sus ventas, por efecto de demanda, registraron una alza respecto al mes previo (mayo), principalmente, en los rubros de confecciones y telas, automotriz, accesorios y repuestos. Por su parte, 42 por ciento de los encuestados respondió que sus transacciones disminuyeron, principalmente en las ramas de cueros y suelas, productos químicos y de alimentos y otros bienes de consumo final. Mientras, para el 12 por ciento restante las ventas permanecieron estables.

Comparando las ventas de junio, con las de igual mes del 2004, 64 por ciento de los establecimientos comerciales mencionó que sus ventas aumentaron, principalmente en las ramas de grandes almacenes (21 por ciento), productos farmacéuticos (24 por ciento), muebles (33 por ciento), llantas (12 por ciento) y vidriería (3 por ciento). Por su parte, 20 por ciento de las empresas manifestó que sus ventas declinaron, siendo notorio en el rubro de materiales eléctricos (8,5 por ciento); en tanto que para el resto de establecimientos (16 por ciento), sus transacciones mantuvieron su nivel.

ENCUESTA DE VENTAS A EMPRESAS COMERCIALES DE LA LIBERTAD: JUNIO-2005
(En porcentaje respecto al total de empresas)

	VENTAS						TOTAL DE EMPRESAS
	JUNIO 05 / MAY 05			JUNIO 05 / JUNIO 04			
	+	-	=	+	-	=	
VENTAS MINORISTAS	54	35	11	68	16	16	43
Grandes Almacenes	50	50	0	100	0	0	4
Librería y Papelería.	0	33	67	33	33	34	3
Confecciones y telas	100	0	0	60	20	20	5
Calzado	67	25	0	33	33	34	3
Productos Farmacéuticos	33	67	0	100	0	0	3
Muebles	33	67	0	100	0	0	3
Aparatos Electrodomésticos	25	25	50	75	0	25	4
Autom. Acceso. Y Repuestos	75	25	0	50	25	25	4
Llantas	50	50	0	100	0	0	2
Art. De construcción y Ferrería	67	0	33	67	33	0	3
Vidriería	100	0	0	100	0	0	2
Maquinaria y Equipo	67	33	0	67	0	33	3
Materiales eléctricos	50	50	0	0	100	0	2
Cueros y suelas	0	100	0	50	0	50	2
VENTAS MAYORISTAS	0	86	14	43	43	14	7
Productos Químicos	0	100	0	67	33	0	3
Alimentos y otros bienes de cons.final	0	75	25	25	50	25	4
TOTAL	46	42	12	64	20	16	50

FUENTE: Empresas comerciales.

7. Perspectivas

7.1 Perspectivas de producción manufacturera

Se consultaron a 21 principales empresas industriales sobre las perspectivas de producción para agosto respecto a igual mes del 2004. El 52 por ciento de los encuestados respondió que proyecta aumentar su producción y destacaron los rubros de bebidas (7 por ciento) y plásticos (13 por ciento).

Por su parte, 29 por ciento de las empresas espera mantener sus niveles de producción; mientras que el resto de industrias prevé una baja, notorio ello en la rama de material de transporte (-36 por ciento).

EXPECTATIVAS DE PRODUCCIÓN
(En porcentaje respecto al total de empresas)

	AGO 05/AGO 04			TOTAL EMPRESAS
	+	-	=	
Alimentos	62	0	38	8
Bebidas	100	0	0	3
Textil	50	50	0	2
Cuero	33	33	34	3
Calzado	0	0	100	2
Papel	0	100	0	1
Plásticos	100	0	0	1
Material de Transport	0	100	0	1
TOTAL	52	19	29	21

FUENTE: Empresas Industriales

7.2 Perspectivas de ventas comerciales

De los 50 establecimientos comerciales encuestados sobre las perspectivas de ventas para agosto con relación a similar mes del 2004, 56 por ciento reportó que espera que sus ventas mejoren, particularmente en las ramas de grandes almacenes (17 por ciento), aparatos electrodomésticos (13 por ciento),

automotriz, accesorios y repuestos (32 por ciento), maquinaria y equipo (13 por ciento) y cueros y suelas (20 por ciento). Por su parte, 12 por ciento prevé que sus transacciones comerciales se mantendrán estables; en tanto que el resto de establecimientos (32 por ciento) estima una disminución de sus ventas.

EXPECTATIVAS DE VENTAS
(En porcentaje respecto al total de empresas)

	AGO 05/AGO 04			TOTAL
	+	-	=	EMPRESAS
MINORISTAS	58	9	33	43
Grande almacenes	100	0	0	4
Librería y papelería	33	0	67	3
Confecciones y telas	20	20	60	5
Calzado	33	0	67	3
Productos farmacéuticos	33	33	34	3
Muebles	33	0	67	3
Aparatos electrodomésticos	75	25	0	4
Autom, acces. y repuest	75	0	25	4
Llantas	50	0	50	2
Art. de construc. Y ferret	67	0	33	3
Vidrierías	50	50	0	2
Maquinaria y equipo	100	0	0	3
Materiales eléctricos	50	0	50	2
Cueros y suelas	100	0	0	2
VENTAS MAYORISTAS	43	29	30	7
Productos químicos	67	0	33	3
Alimentos y otros bienes de consumo final	25	50	25	4
TOTAL	56	12	32	50

FUENTE: Empresas comerciales.

8. Aspectos laborales

En junio, el empleo en la ciudad de Trujillo aumentó 7,2 por ciento respecto al mismo mes del 2004, consecuencia del incremento de la demanda de mano de obra registrada en todos los sectores, con excepción de Electricidad, gas y agua (-0,8 por ciento).

La mayor demanda de empleo en el sector industria (9,9 por ciento), así como en el sector extractivo (9,6 por ciento) se debió básicamente a la mayor cosecha de cultivos agroindustriales (espárrago y alcachofa).

En el sector servicios, el empleo se incrementó 7,5 por ciento, explicado por el incremento de los servicios de enseñanza de

educación básica y superior y por el crecimiento de los servicios de crédito.

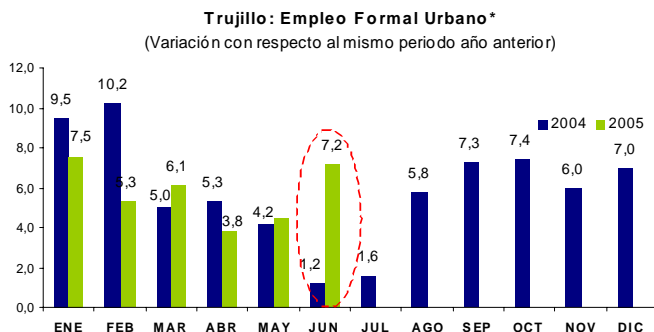

* En empresas de 10 y más trabajadores.
FUENTE: MTPE - Encuesta Nacional de Variación Mensual del Empleo, junio 2005.
Elaboración: Sección de Estudios Económicos, BCRP-Trujillo

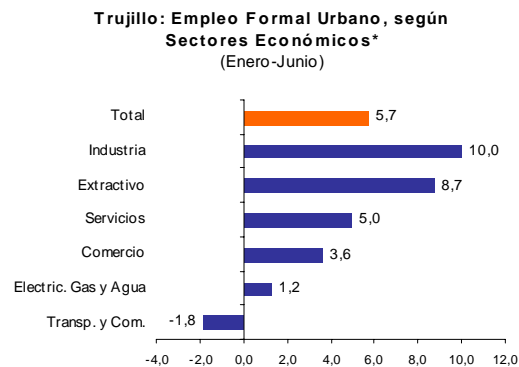

*Empresas de 10 y más trabajadores
Fuente: MTPE-Encuesta Nacional de Variación Mensual de Empleo.

En lo que va del año, el empleo creció 5,7 por ciento respecto a similar periodo del 2004. Destacaron los sectores industria (10 por ciento), extractivo (8,7 por ciento), servicios (5 por ciento) y

electricidad, gas y agua. De otro lado, en el sector transportes y comunicaciones, la demanda laboral se contrajo 1,8 por ciento, siendo el único sector que registró un comportamiento negativo acumulado.

CIUDAD DE TRUJILLO: DISTRIBUCIÓN Y VARIACIÓN DEL EMPLEO SEGÚN SECTORES ECONÓMICOS, JUNIO 2005

Sectores Económicos	Distribución porcentual al mes de Mayo 2005 1/	Variación mensual (%) 2/	Variación anual 3/	Variación Acum. 4/
Extractivo	24,4	-10,3	9,6	8,7
Industria	20,8	6,2	9,9	10,0
Electricidad, Gas y Agua	2,7	-0,1	-0,8	3,6
Comercio	10,2	0,9	4,5	1,2
Transporte y Comunic.	9,8	1,5	-0,4	-1,8
Servicios	32,1	2,8	7,5	5,0
Total	100	0,0	7,2	5,7
Total absoluto	26 576			

1/ Última actualización del marco muestral, la cual se actualiza anualmente.

2/ Variación del empleo del mes de junio respecto al mes de mayo.

3/ Variación anual del mes de junio respecto al mismo mes del año anterior.

4/ De enero a junio del 2005, con relación a similar periodo del 2004.

FUENTE: MTPE-DNPEFP. Encuesta Nacional de Variación Mensual del Empleo en empresas de 10 y más trabajadores de todos los sectores económicos excepto construcción.

III. SECTOR EXTERNO

1. Exportaciones

En junio, las exportaciones de La Libertad, por diferentes puntos de embarque del país, totalizaron US\$ 41,4 millones, 43 por ciento por encima de lo exportado en junio 2004. Las exportaciones tradicionales y no tradicionales se expandieron 51 y 30 por ciento, respectivamente.

En el grupo de los tradicionales, aumentó la exportación de harina de pescado (777 por ciento) y oro (17 por ciento).

En el grupo no tradicionales, destacaron las exportaciones de alcachofas en conserva (7 657 por ciento), las demás frutas (270 por ciento), espárragos frescos (166 por ciento) y paltos (123 por ciento).

En el primer semestre, las exportaciones acumularon US\$ 233 millones, 14 por ciento por encima del mismo periodo de 2004, tanto por la mayor exportación de productos no tradicionales (18 por ciento) como tradicionales (12 por ciento).

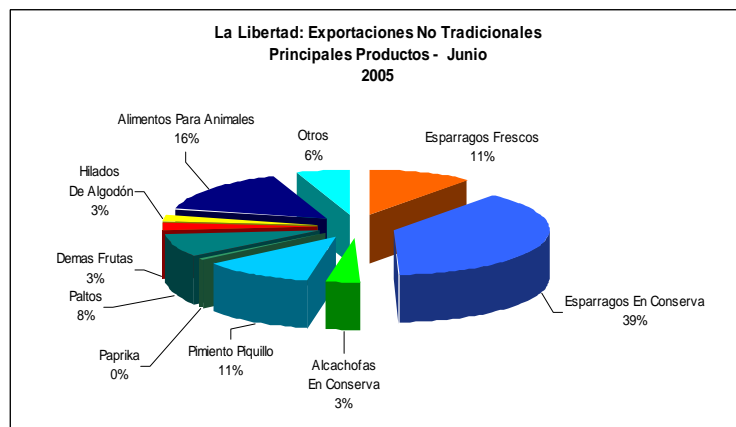

EXPORTACIONES DE LA LIBERTAD POR TIPO DE PRODUCTO
(Valor FOB en miles de US\$)

	JUNIO			ENE – JUN		
	2004	2005	Var %	2004	2005	Var %
EXPORTACIONES TRADICIONALES	16 986	25 687	51,2	134 210	150 002	11,8
Azúcar	0	0	0,0	3 245	0	-100,0
Harina de pescado	770	6 756	777,4	26 488	39 857	50,5
Plomo	0	0	0,0	4 975	0	-100,0
Zinc	0	0	0,0	2 153	2 836	31,7
Oro	16 216	18 931	16,7	97 349	107 309	10,2
EXPORTACIONES NO TRADICIONALES	12 064	15 740	30,5	70 339	83 057	18,1
Espárragos frescos	640	1 703	165,9	2 751	6 370	131,6
Espárragos en conserva	5 446	6 088	11,8	32 716	32 280	-1,3
Espárragos congelados	368	232	-37,0	845	1 227	45,2
Alcachofas	7	567	7657,1	2 716	5 768	112,3
Pimiento piquillo	1 304	1 804	38,4	12 378	11 645	-5,9
Páprika	0	77	0,0	28	775	2686,9
Papayas	19	0	-100,0	113	214	89,3
Palmitos	0	0	0,0	5	0	-100,0
Paltos	592	1 320	123,1	3 295	5 135	55,8
Demás frutas	127	469	270,5	676	2 234	230,5
Hilados de algodón	340	282	-16,9	2 483	2 517	1,4
Harina de marigold	0	233	0,0	192	1 090	468,5
Alimentos para animales	1 915	2 537	32,5	8 300	11 644	40,3
Papel y cartón	191	15	-92,0	728	30	-95,8
Calzados, de seguridad y otros	95	102	6,7	523	593	13,4
Cueros y pieles	139	142	2,1	804	767	-4,6
Otros	882	170	-80,8	1 785	767	-57,0
TOTAL	29 050	41 427	42,6	204 549	233 059	13,9

Fuente: Superintendencia Nacional de Administración Tributaria - SUNAT
Elaboración: Estudios Económicos Banco Central de Reserva del Perú – Sucursal Trujillo

En cuanto al destino por países, 90 por ciento de las exportaciones se concentró en 7 países; en primer lugar Suiza, que adquirió 38,2 por ciento del total, principalmente oro; le siguieron en orden

China (16 por ciento), España (11,2 por ciento), Canadá (8,2 por ciento), Estados Unidos (8 por ciento), Francia (5,8 por ciento) y Colombia (2 por ciento).

LA LIBERTAD: PRINCIPALES PAÍSES DESTINO Y PRINCIPAL PRODUCTO EXPORTADO - JUNIO 2005

País	% del Total	Principal producto
Suiza	38,2	Oro en bruto
China	16,1	Harina de pescado
España	11,2	Espárragos en conserva
Canadá	8,2	Oro en bruto
Estados Unidos	8,1	Espárragos frescos
Francia	5,8	Espárrago en conserva
Colombia	2,0	Alimentos para animales
Otros Países	10,4	Otros productos
Total	100,0	

Según bloque económico, el Resto de Europa adquirió 38,3 por ciento del total, la Unión Europea 20,5 por ciento, APEC (sin considerar Estados Unidos, Canadá y

México) 16,9 por ciento, NAFTA-TLCAN 16,8 por ciento, la CAN 3,8 por ciento y MERCOSUR el 0,4 por ciento.

**LA LIBERTAD:
EXPORTACIONES POR BLOQUE ECONÓMICO DESTINO
(Valor FOB en miles de US\$)**

BLOQUE ECONOMICO	% del Total
NAFTA-TLCAN	16,8
CAN	3,8
Unión Europea	20,5
APEC 1/	16,9
MERCOSUR	0,4
Resto de Europa	38,3
Otros	3,4
TOTAL	100,0

1/ Sin considerar Canadá, Estados Unidos y Méjico por estar incluidos en el NAFTA.
Fuente: Superintendencia Nacional de Administración Tributaria - SUNAT
Elaboración: Estudios Económicos Banco Central de Reserva del Perú – Suc. Trujillo

La Libertad: Exportaciones por Bloque Económico Destino

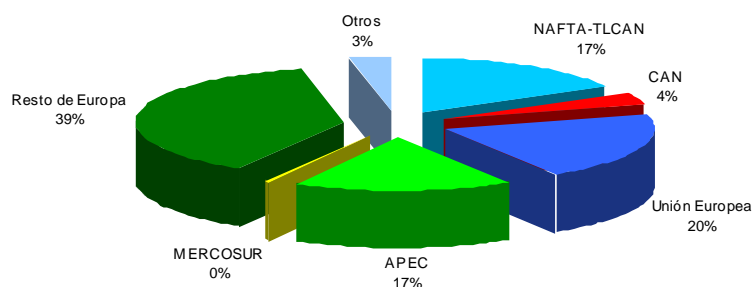

LA LIBERTAD: PRINCIPALES SOCIOS COMERCIALES
(Valor FOB en miles de US\$)

BLOQUE ECONOMICO	JUNIO			ENE - JUN		
	2004	2005	Var %	2004	2005	Var %
AMERICA	9 183	10 037	9,3	64 655	48 815	-24,5
TLCAN	6 748	6 972	3,3	51 731	32 314	-37,5
Canadá	51	3 397	0	3 015	18 295	506,9
Estados Unidos	6 689	3 343	0	48 413	12 779	-73,6
México	9	233	0	303	1 240	309,0
CAN	1 396	1 562	11,9	6 620	9 211	39,1
Bolivia	0	16	0	45	82	81,7
Colombia	843	839	0	4 093	5 900	44,1
Ecuador	416	638	0	1 410	2 954	109,5
Venezuela	137	68	0	1 072	275	-74,3
MERCOSUR	364	161	-55,7	3 622	3 352	-7,5
Argentina	16	35	0	71	150	110,4
Brasil	296	126	0	3 485	3 175	-8,9
Resto MERCOSUR	52	0	0	66	27	-59,0
Chile	63	62	0	393	494	25,8
Mdo. Común de Centro América	582	1 247	0	2 182	3 368	54,3
CARICOM	29	0	0	58	33	-42,6
Resto de América	0	33	0	49	43	-11,5
EUROPA	19 051	24 338	27,8	122 379	148 470	21,3
UNION EUROPEA	12 875	8 485	-34,1	87 839	57 596	-34,4
Alemania	533	153	0	9 886	5 409	-45,3
Bélgica - Luxemburgo	179	192	0	750	1 157	54,3
Dinamarca	46	190	0	379	554	46,1
España	3 953	4 652	0	35 608	33 028	-7,2
Francia	2 179	2 423	0	12 685	10 616	-16,3
Grecia	0	0	0	0	1 702	0,0
Italia	49	66	0	110	260	136,3
Países Bajos	972	331	0	1 959	2 873	46,7
Portugal	0	0	0	96	25	-73,6
Reino Unido	4 190	478	0	25 547	844	-96,7
Suecia	774	0	0	819	1 128	37,6
Resto Unión Europea	0	0	0	0	0	0,0
Suiza	6 176	15 824	0	34 540	89 361	158,7
Resto de Europa	0	29	0	0	1 512	0,0
Asia	770	6 876	793,0	16 779	33 304	0,0
China	460	6 656	0	13 649	32 386	137,3
Corea del Sur	0	0	0	66	0	-100,0
Hong Kong	0	87	0	5	169	3581,5
Japón	310	2	0	310	82	-73,4
Taiwán	0	100	0	0	100	0,0
Resto de Asia	0	31	0	2 750	567	-79,4
AFRICA	0	0	0,0	0	0	0,0
OCEANIA	45	176	0	736	2 470	235,7
RESTO DE MUNDO	0	0	0	0	0	0,0
TOTAL	29 050	41 427	42,6	204 549	233 059	13,9

FUENTE: Superintendencia Nacional de Administración Tributaria – SUNAT.
Elaboración: Estudios Económicos Banco Central de Reserva del Perú – Sucursal Trujillo.

2. Importaciones

En cuanto a las importaciones realizadas por el puerto de Salaverry, en junio totalizaron US\$ 9,1 millones, 9 por ciento menos respecto a junio 2004, principalmente por la menor importación de insumos (9,5 por ciento) con destino al

sector agropecuario (13 por ciento) y al sector industrial (6 por ciento).

En el período enero-junio, las importaciones semestrales totalizaron US\$ 62,7 millones, 13 por ciento más del valor del mismo lapso del 2004.

IMPORTACIONES POR EL PUERTO DE SALAVERRY (Valor FOB en miles de US\$)

	JUNIO			ENE-JUN		
	2004	2005	Var %	2004	2005	Var %
I. Bienes de consumo	0	0	0,0	0	0	0,0
II. Insumos	10 035	9 078	-9,5	50 283	59 985	19,3
- Industriales	5 270	4 952	-6,0	22 005	24 242	10,2
- Agropecuarios	4 765	4 126	-13,4	28 278	35 743	26,4
- Otros	0	0	0,0	0	0	0,0
III. Bienes de capital	0	0	-100,0	5 238	2 732	-47,8
TOTAL	10 035	9 078	-9,5	55 521	62 717	13,0

FUENTE: Elaborado con información de SUNAT-ADUANAS
Elaboración: Sección de Estudios Económicos, BCRP - Trujillo

IV. FINANZAS PÚBLICAS

1. Gobierno Central

En junio, los ingresos del Gobierno Central totalizaron S/. 41,7 millones, 9 por ciento más, en términos reales, respecto a similar mes del 2004. En el lapso enero-junio la recaudación fue de S/. 253,8 millones, 8,6 por ciento por encima de lo captado en igual periodo del pasado año.

La mayor recaudación mensual se sustentó principalmente en el aumento de los ingresos tributarios (9 por ciento), no obstante los ingresos no tributarios disminuyeron (-14 por ciento).

Con relación a los principales tributos, la recaudación por concepto de impuesto a la renta ascendió a S/. 10,7

millones, monto que representó un decrecimiento real de 4,1 respecto a junio 2004, debido principalmente a la caída de la recaudación por concepto de Segunda (-77 por ciento) y Tercera Categoría (-21 por ciento), no obstante aumentó la recaudación por concepto de regularización (54 por ciento), Cuarta Categoría (18 por ciento) y Quinta Categoría (17 por ciento).

La recaudación por concepto del Impuesto General a las Ventas (IGV), ascendió a S/. 22,6 millones, monto que representó un incremento real de 7,4 por ciento, sustentado principalmente en mayores operaciones internas y externas (en 8 y 19 por ciento, respectivamente).

INGRESOS CORRIENTES DEL GOBIERNO CENTRAL EN LA LIBERTAD
(En miles de S/.)

	JUNIO			ENE-JUN		
	2004	2005	Var % 1/	2004	2005	Var % 1/
I.INGRESOS TRIBUTARIOS	36 981	41 094	9,5	226 937	249 769	8,5
1.Impuestos a la Renta	10 980	10 687	-4,1	78 542	84 569	6,1
2.Impuestos a la Prod. y Cons.	21 093	23 632	10,4	124 026	132 561	5,3
I.G.V.	19 907	22 648	12,1	117 898	126 092	5,4
- Operaciones Internas	12 528	13 722	7,9	79 232	81 963	1,9
- Operaciones Externas	7 379	8 926	19,2	38 666	44 129	12,5
I.S.C.	1 186	984	-18,2	6 127	6 469	4,0
- Gaseosas	125	30	-76,1	808	981	19,6
- Otros 2/	1 060	953	-11,4	5 319	5 488	1,7
3. Impuesto a la Importación	2 036	3 168	53,4	9 479	15 754	63,8
4.Otros	2 872	3 607	23,7	14 891	16 885	11,7
II.INGRESOS NO TRIBUTARIOS	751	653	-14,3	3 407	4 022	16,3
TOTAL	37 732	41 746	9,0	230 344	253 791	8,6

1/ En términos reales.

2/ Incluye ISC por operaciones externas.

FUENTE: Superintendencia Nacional de Administración Tributaria – SUNAT.

Elaboración: Estudios Económicos, Banco Centra de Reserva del Perú – Sucursal Trujillo.

La Libertad: Impuesto a la Renta
(En miles de Nuevos Soles)

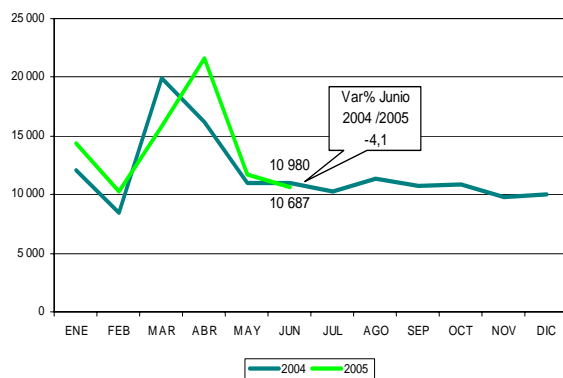

La Libertad: Impuesto General a las Ventas
(En miles de Nuevos Soles)

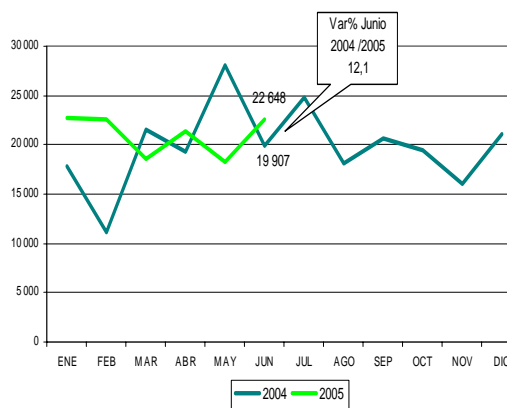

2. Gobierno Regional

En junio, los gastos del Gobierno Regional totalizaron S/. 46,3 millones, 9 por ciento por encima de lo gastado en igual mes del 2004 (S/. 41,8 millones). El aumento se sustentó en el mayor gasto corriente (10,4 por ciento) cuyo nivel mensual representa el 95 por ciento.

En el período enero-junio, los gastos acumularon un total de S/. 275,6 millones, 10 por ciento por encima de lo gastado en el mismo periodo del 2004. Destacó la expansión de 59 por ciento en el gasto de capital, particularmente el rubro de inversiones (66 por ciento).

EJECUCION PRESUPUESTAL POR TIPO DE GASTO
(En miles de nuevos soles)

	JUNIO			ENE - JUN		
	2004	2005	Var. %	2004	2005	Var. %
A. GASTOS CORRIENTES	39 204	43 927	10,4	233 558	256 216	7,6
5.1. Pers.y Obligac.Soc.	24 213	28 394	15,6	143 886	161 974	10,4
5.2. Obligaciones Previs.	10 483	11 251	5,8	66 717	71 579	5,2
5.3. Bienes y Servicios	3 425	4 004	15,2	20 478	20 702	-0,9
5.4. Otros gastos corrientes	1 083	277	-74,8	2 478	1 961	-22,4
B. GASTOS DE CAPITAL	2 596	2 407	-8,6	11 921	19 341	59,1
6.5 Inversiones	2 406	2 342	-4,1	11 105	18 816	66,2
6.7 Otros gast.de capital	189	66	-65,9	816	525	-36,9
TOTAL	41 799	46 334	9,2	245 480	275 557	10,1

FUENTE: Gobierno Regional de La Libertad
ELABORACION: Sección de Estudios Económicos, BCRP Trujillo

Los recursos que financian el presupuesto regional, en un 87 por ciento provienen de las transferencias del Gobierno Central (Recursos Ordinarios); 7 por ciento se recauda directamente, 3,2 por

ciento proviene del Fondo de Compensación Regional, 2,5 por ciento de Donaciones y Transferencias y 0,2 por ciento del Canon y Sobrecanon.

EJECUCION PRESUPUESTAL POR FUENTE DE FINANCIAMIENTO
(En miles de nuevos soles)

	JUNIO			ENE - JUN		
	2004	2005	Var. %	2004	2005	Var. %
Recursos Ordinarios	35 755	40 384	11,3	214 383	237 520	8,6
Canon y Sobre Canon	279	75	-73,5	625	941	47,6
Recursos Direct. Recaudados	3 736	3 213	-15,3	19 137	20 363	4,3
Donaciones y Transferencias	1 162	1 172	-0,6	6 253	5 841	-8,4
Fondo de Compensación Regional	867	1 490	69,4	5 081	10 892	110,2
TOTAL	41 799	46 334	9,2	245 480	275 557	10,1

FUENTE: Gobierno Regional de La Libertad
ELABORACION: Estudios Económicos, Banco Central de Reserva del Perú – Sucursal Trujillo

V. MONEDA Y CRÉDITO

1. Liquidez del sistema financiero

En junio, los depósitos en el sistema financiero ascendieron a S/. 1 179 millones, 1,4 por ciento por debajo, en términos reales, respecto al mes anterior, lo que se explicó básicamente por la disminución en los depósitos en moneda extranjera (-3,8 por ciento).

A nivel institucional, los depósitos disminuyeron en las entidades bancarias (-2,6 por ciento), dado que en las no bancarias aumentaron 2,3 por ciento.

2. Crédito al sector privado

En el mes, el crédito real al sector privado creció 13,3 por ciento respecto al mes anterior, por la expansión del crédito en moneda nacional (14,5 por ciento) y en moneda extranjera (13,2 por ciento).

dolarizado. Con relación a junio 2004, el crédito se expandió 33 por ciento.

En cuanto a la cartera atrasada, en el mes registró la cifra de S/. 59,8 millones, que equivale al 4,8 por ciento del crédito total. La mora en dólares fue de 4,1 por ciento, mientras que en moneda nacional de 6,1 por ciento.

Al finalizar el mes, el saldo de lo colocado ascendió a S/. 1 255,9 millones, de los cuales 67 por ciento estuvo

LA LIBERTAD: DEPÓSITOS Y COLOCACIONES DEL SISTEMA FINANCIERO (En millones de S/.)

	Depósitos			Colocaciones		
	Junio			Junio		
	2004	2005	Var. %	2004	2005	Var. %
Sistema Bancario	818	864	4,0	644	938	43,4
Banco de La Nación	0	0	0,0	3	1	-58,3
Banca Múltiple	804	849	4,1	569	876	51,7
Banca de Consumo	14	14	1,2	71	60	-17,6
Sistema No Bancario	258	315	20,6	285	318	9,9
Caja Trujillo	193	231	17,6	194	205	4,2
Caja Nor Perú	63	83	30,2	66	80	19,2
Caja Municipal de Piura	1	1	-2,5	5	12	159,5
Edpyme Edyficar	0	0	0,0	9	10	9,2
Edpyme Crear	0	0	0,0	6	7	11,2
Edpyme Pro Negocios	0	0	0,0	7	6	-15,9
TOTAL	1 076	1 179	8,0	930	1 256	33,1
En M/N	372	509	34,7	313	414	30,4
En M/E	704	670	-6,2	617	842	34,5

La Libertad: Depósitos y Colocaciones del Sistema Financiero
(En Miles de Nuevos Soles)

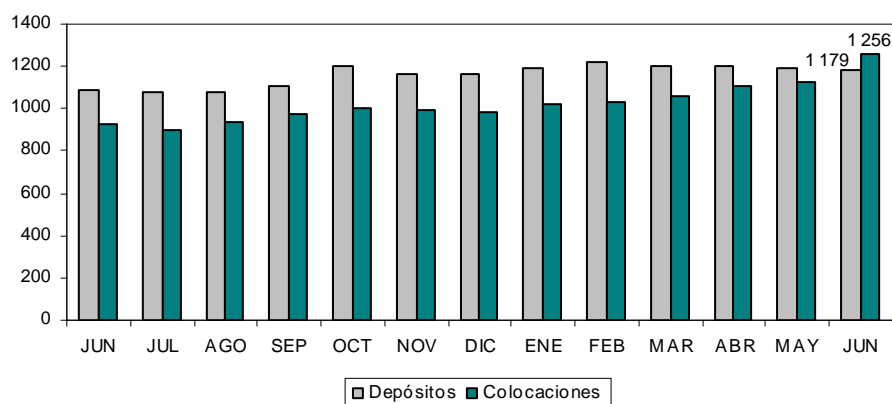

3. Tasas de interés

En junio, las tasas de interés registraron el siguiente comportamiento: en moneda nacional, la TAMN se incrementó de 25,7 a 26,0 por ciento, mientras que la TIPMN mantuvo su nivel de 2,7 por ciento.

En cuanto a moneda extranjera, la TAMEX aumentó de 9,6 a 9,7 por ciento y la TIPMEX registró la misma evolución: aumentó de 1,4 a 1,5 por ciento.

TASAS DE INTERÉS DEL SISTEMA BANCARIO
(En porcentaje)

	EN MONEDA NACIONAL				EN MONEDA EXTRANJERA			
	TAMN	TIPMN	AHORRO	LEGAL	TAMEX	TIPMEX	AHORRO	LEGAL
2004								
Junio	25,1	2,4	1,3	2,4	8,6	1,0	0,6	1,0
Julio	25,0	2,3	1,2	2,3	8,6	1,0	0,6	1,0
Agosto	25,1	2,4	1,2	2,4	8,8	1,1	0,6	1,1
Setiembre	25,1	2,4	1,2	2,4	9,1	1,1	0,6	1,1
Octubre	25,0	2,5	1,2	2,5	9,2	1,1	0,6	1,1
Noviembre	24,6	2,5	1,2	2,5	9,3	1,2	0,6	1,2
Diciembre	25,4	2,5	1,3	2,5	9,2	1,2	0,6	1,2
2005								
Enero	26,3	2,5	1,2	2,5	9,3	1,3	0,6	1,3
Febrero	26,2	2,5	1,2	2,5	9,6	1,3	0,6	1,3
Marzo	26,2	2,5	1,2	2,5	9,6	1,4	0,6	1,4
Abril	25,9	2,6	1,2	2,6	9,6	1,4	0,6	1,4
Mayo	25,7	2,7	1,2	2,7	9,6	1,4	0,6	1,4
Junio	26,0	2,7	1,2	2,8	9,7	1,5	0,6	1,5

FUENTE: Nota Semanal – BCRP.

ELABORACION: Sección de Estudios Económicos, BCRP Trujillo.

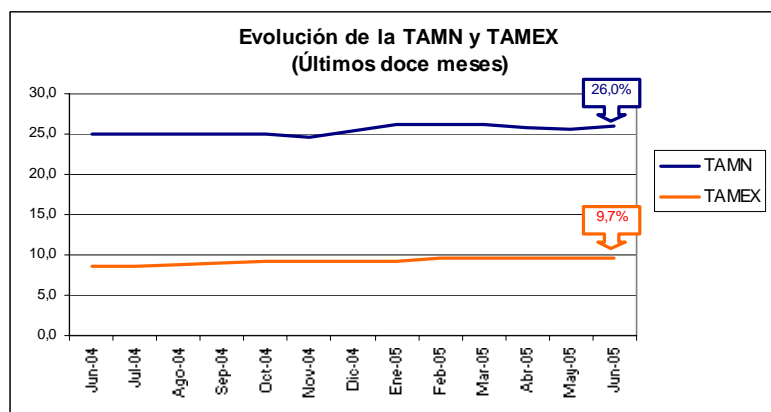

4. Crédito a la Pequeña y Microempresa

En junio, el crédito otorgado a la pequeña y microempresa fue de S/. 40,5 millones y acumuló un saldo de S/. 306,3 millones, 31 por ciento más, en términos reales, respecto al del mismo mes del 2004.

Los recursos crediticios provinieron

de la Caja Trujillo (S/. 225,0 millones), Caja Nor Perú (S/. 41,3 millones), MiBanco (S/.12,7 millones), Edyficar (S/. 9,6 millones), Crear Trujillo (S/. 6,8 millones), Pro Negocios (S/. 5,3 millones), ONG AMA (2,4 millones) e IDESI (S/. 2,3 millones).

CRÉDITO OTORGADO A LA PEQUEÑA Y MICROEMPRESA (En miles de S/.)

	2004		2005	
	JUNIO	MAYO	MAYO	JUNIO
N° préstamos otorgados	9 162	10 376	10 376	9 938
Monto de prestamos	37 617	41 924	41 924	40 534
Saldo a fin de mes	237 587	304 765	304 765	306 252
POR INSTITUCIONES	237 587	304 765	304 765	306 252
- Caja Nor Perú	26 365	41 009	41 009	41 323
- Caja Trujillo	185 094	224 380	224 380	225 049
- Edpyme Edyficar	8 698	9 511	9 511	9 578
- Care	164	153	153	153
- Edpyme Crear	6 028	7 099	7 099	6 801
- Hábitat	260	233	233	230
- Idesi*	1 467	2 341	2 341	2 341
- Cámara de Comercio	292	253	253	252
- Edpyme Pro Negocios	6 645	5 947	5 947	5 341
- Ama	1 450	2 308	2 308	2 449
- Mi Banco	1 124	11 530	11 530	12 735

*Datos al mes de mayo.

Fuente: Instituciones financieras.

ELABORACION: Sección de Estudios Económicos, BCRP Trujillo.

CUADRO Nº 1

LA LIBERTAD: DEPÓSITOS Y OBLIGACIONES DEL SISTEMA FINANCIERO
(Saldos en miles de nuevos soles)

ENTIDADES FINANCIERAS	2004							2005						ENTIDADES FINANCIERAS
	JUN	JUL	AGO	SEP	OCT	NOV	DIC	ENE	FEB	MAR	ABR	MAY	JUN	
I. SISTEMA BANCARIO	820 316	809 983	810 220	823 947	914 954	864 708	864 436	892 269	916 135	892 753	899 035	884 520	863 776	I. SISTEMA BANCARIO
A. BANCO DE LA NACIÓN	0	0	0	0	0	0	0	0	0	0	0	0	0	A. BANCO DE LA NACIÓN
B. EMPRESAS BANCARIAS	820 316	809 983	810 220	823 947	914 954	863 881	864 025	892 269	916 135	892 753	899 035	884 520	863 776	B. EMPRESAS BANCARIAS
Interbank	113 332	115 043	121 720	129 556	134 575	137 031	138 090	148 151	145 249	147 184	158 359	158 070	164 515	Interbank
Continental	216 773	200 928	201 518	199 646	203 118	207 850	214 583	224 195	211 656	219 602	204 848	201 289	202 052	Continental
Crédito	291 008	300 149	292 637	290 062	369 686	315 876	312 489	317 424	360 950	320 697	323 208	318 373	293 478	Crédito
Wiese-Sudameris	145 516	140 782	142 421	145 901	142 920	149 254	147 736	154 057	147 461	151 599	155 195	148 628	142 508	Wiese-Sudameris
Sudamericano						827	411	457	497	553	553	896	930	Sudamericano
Del Trabajo	13 647	10 770	12 097	13 777	18 472	10 948	10 577	9 806	9 719	10 355	14 228	14 445	14 396	Del Trabajo
Interamericano de Finanzas	39 991	42 191	39 670	44 887	46 057	42 747	40 276	37 942	40 253	42 463	42 305	42 381	45 314	Interamericano de Finanzas
Mi Banco*	59	120	157	119	126	175	274	237	350	300	339	438	583	Mi Banco*
II. SISTEMA NO BANCARIO	265 100	270 591	271 810	280 812	287 741	297 842	301 322	302 062	304 890	306 586	304 940	307 625	315 357	II. SISTEMA NO BANCARIO
Caja Rural Nor Perú	65 298	65 878	67 501	68 832	72 023	74 027	75 070	75 595	78 124	78 075	80 151	80 571	82 984	Caja Rural Nor Perú
Caja Trujillo	198 377	203 227	202 847	209 868	213 461	221 450	224 307	224 755	225 339	227 111	223 360	225 668	230 889	Caja Trujillo
Caja Municipal de Piura	1425	1486	1462	2112	2257	2 365	1 945	1 712	1427	1400	1429	1386	1484	Caja Municipal de Piura
Edpyme Edyficar	0	0	0	0	0	0	0	0	0	0	0	0	0	Edpyme Edyficar
Edpyme Crear	0	0	0	0	0	0	0	0	0	0	0	0	0	Edpyme Crear
Edpyme Pro Negocios	0	0	0	0	0	0	0	0	0	0	0	0	0	Edpyme Pro Negocios
TOTAL	1 085 416	1 080 574	1 082 030	1 104 759	1 202 695	1 162 550	1 165 758	1 194 331	1 221 025	1 199 339	1 203 975	1 192 145	1 179 133	TOTAL

1/ Opera a partir del 8 de Noviembre del 2004

*Mi Banco empezó a operar en junio del 2004

FUENTE: ENTIDADES FINANCIERAS

ELABORACION: Sección de Estudios Económicos, BCRP Trujillo

CUADRO N° 2

LA LIBERTAD: DEPÓSITOS EN LAS ENTIDADES FINANCIERAS POR CIUDADES – JUNIO 2005
(Saldos en miles de nuevos soles)

ENTIDADES FINANCIERAS	DEPOSITOS												TOTAL DEPOSITOS			ENTIDADES FINANCIERAS
	TRUJILLO//			CHEPEN			PACASMAYO			HUAMACHUCO1/			LA LIBERTAD			
	M/N	M/E	TOTAL	M/N	M/E	TOTAL	M/N	M/E	TOTAL	M/N	M/E	TOTAL	M/N	M/E	TOTAL	
I. SISTEMA BANCARIO	299 402	513 020	812 422	14 359	11 675	26 034	11 479	13 841	25 320	0	0	0	325 240	538 536	863 776	I. SISTEMA BANCARIO
A. BANCO DE LA NACIÓN	0	0	0	0	0	0	0	0	0	0	0	0	0	0	0	A. BANCO DE LA NACIÓN
B. EMPRESAS BANCARIAS	299 402	513 020	812 422	14 359	11 675	26 034	11 479	13 841	25 320	0	0	0	325 240	538 536	863 776	B. EMPRESAS BANCARIAS
Interbank	81 670	82 845	164 515						0				81 670	82 845	164 515	Interbank
Continental	64 471	110 375	174 846	6 414	5 996	12 410	8 055	6 741	14 796	0			78 940	123 112	202 052	Continental
Crédito	88 160	181 170	269 330	7 945	5 679	13 624	3 424	7 100	10 524				99 529	193 949	293 478	Crédito
Wiese – Sudameris	40 336	102 172	142 508						0				40 336	102 172	142 508	Wiese – Sudameris
Sudamericano	568	362	930						0				568	362	930	Sudamericano
Del Trabajo	11 527	2 869	14 396						0				11 527	2 869	14 396	Del Trabajo
Interamericano de Finanzas	12 426	32 888	45 314										12 426	32 888	45 314	Interamericano de Finanzas
Mi Banco	244	339	583										244	339	583	Mi Banco*
II. SISTEMA NO BANCARIO	159 179	124 746	283 925	10 203	2 484	12 687	0	0	0	14 435	4 310	18 745	183 817	131 540	315 357	II. SISTEMA NO BANCARIO
Caja Rural Nor Perú	35 050	30 993	66 043	5 037	1 073	6 110			0	7 831	3 000	10 831	47 918	35 066	82 984	Caja Rural Nor Perú
Caja Trujillo	124 129	93 753	217 882	4 103	990	5 093			0	6 604	1 310	7 914	134 836	96 053	230 889	Caja Trujillo**
Caja Municipal de Piura				1 063	421	1 484							1 063	421	1 484	Caja Municipal de Piura
Edpyme Edyficar	0	0	0			0			0				0	0	0	Edpyme Edyficar
Edpyme Crear	0	0	0			0			0				0	0	0	Edpyme Crear
Edpyme Pro Negocios	0	0	0			0			0				0	0	0	Edpyme Pro Negocios
TOTAL	458 581	637 766	1 096 347	24 562	14 159	38 721	11 479	13 841	25 320	14 435	4 310	18 745	509 057	670 076	1 179 133	TOTAL

1/ Incluye Saldos de la Oficina de Quiruvilca y Otuzco

//Incluye saldos de la oficina de Virú, El Porvenir, La Esperanza y Chocope

FUENTE: ENTIDADES FINANCIERAS

ELABORACION: Sección de Estudios Económicos, BCRP Trujillo

CUADRO Nº 3

LA LIBERTAD: CREDITO DEL SISTEMA FINANCIERO AL SECTOR PRIVADO

(En miles de nuevos soles)

ENTIDADES FINANCIERAS	2004							2005						ENTIDADES FINANCIERAS
	JUN	JUL	AGO	SEP	OCT	NOV	DIC	ENE	FEB	MAR	ABR	MAY	JUN	
I. SISTEMA BANCARIO	644 199	608 266	646 611	675 361	699 132	682 485	676 087	713 919	719 457	738 109	781 948	811 871	937 520	I. SISTEMA BANCARIO
A. BANCO DE LA NACIÓN	3 482	3 442	3 242	3 026	2 797	2 567	2 363	2 165	1 988	1 816	1 782	1 562	1 472	A. BANCO DE LA NACIÓN
B. EMPRESAS BANCARIAS	640 717	604 824	643 369	672 335	696 335	678 735	671 764	711 754	717 469	736 293	780 166	810 309	936 048	B. EMPRESAS BANCARIAS
Interbank	70 675	68 807	69 576	73 334	75 520	76 554	79 447	81 243	77 597	81 017	82 244	82 303	87 490	Interbank
Continental	249 667	237 425	246 638	259 940	265 947	263 050	245 741	260 588	255 327	269 338	283 452	298 003	303 130	Continental
Crédito	113 901	106 830	110 103	94 608	100 682	100 747	109 627	110 821	111 232	109 358	109 761	115 167	249 210	Crédito
Wiese-Sudameris	84 085	89 161	89 264	93 152	94 619	104 949	105 784	121 771	130 404	129 412	135 997	144 397	143 226	Wiese-Sudameris
Sudamericano						1183	1960	2771	3 444	3 951	3 951	4 672	5 317	Sudamericano
Trabajo	49 812	35 956	51 310	70 473	75 417	48 892	50 403	51 039	51 585	52 457	74 444	75 280	59 748	Trabajo
Interamericano de Finanzas	71 453	64 519	73 573	77 024	79 418	78 589	74 147	76 254	79 356	81 215	79 878	79 152	75 373	Interamericano de Finanzas
Mi Banco*	1 124	2 125	2 906	3 803	4 732	5 954	6 615	7 267	8 524	9 545	10 439	11 335	12 554	Mi Banco*
II. SISTEMA NO BANCARIO	284 028	287 703	292 012	296 683	301 006	308 469	312 043	310 747	314 035	318 197	322 783	316 625	318 349	II. SISTEMA NO BANCARIO
Caja Rural Nor Perú	64 536	67 043	68 316	69 614	69 665	72 614	73 500	73 035	74 683	76 915	80 328	79 550	79 673	Caja Rural Nor Perú
Caja Trujillo**	193 680	194 488	197 248	200 014	203 608	206 753	209 126	208 075	209 369	210 853	210 940	205 717	204 769	Caja Trujillo**
Caja Municipal de Piura	4 501	4 677	5 001	5 335	5 450	6 007	6 341	7 113	7 648	7 996	8 629	8 761	11 852	Caja Municipal de Piura
Edpyme Edyficar	8 675	8 669	8 700	8 492	8 459	8 586	8 644	8 336	8 687	9 138	9 501	9 551	9 617	Edpyme Edyficar
Edpyme Crear	6 028	6 129	6 173	6 538	6 818	7 237	7 233	7 028	7 031	7 204	7 286	7 099	6 801	Edpyme Crear
Edpyme Pro Negocios	6 608	6 697	6 574	6 690	7 006	7 272	7 199	7 160	6 617	6 091	6 099	5 947	5 637	Edpyme Pro Negocios
TOTAL	928 227	895 969	938 623	972 043	1 000 138	990 953	988 130	1 024 666	1 033 492	1 056 306	1 104 731	1 128 497	1 255 869	TOTAL
En M/N	312 831	289 078	320 258	342 909	338 708	346 995	352 216	359 055	371 947	386 461	361 768	368 388	414 309	En M/N
En M/E	615 396	606 891	618 365	629 134	661 430	643 958	635 914	665 611	661 545	669 845	743 531	760 109	841 560	En M/E

1/ Opera a partir del 8 de Noviembre del 2004

*Mi Banco empezó a operar en junio del 2004

** A partir de Nov-03 se denomina Caja Trujillo.

FUENTE: ENTIDADES FINANCIERAS

ELABORACION: Sección de Estudios Económicos, BCRP Trujillo

CUADRO N° 4

LA LIBERTAD: CRÉDITO DE LAS ENTIDADES FINANCIERAS POR CIUDADES – JUNIO 2005

(Saldos en miles de nuevos soles)

ENTIDADES FINANCIERAS	COLOCACIONES												TOTAL COLOCACIONES			ENTIDADES FINANCIERAS
	TRUJILLO//			CHEPEN			PACASMAYO			HUAMACHUCO1/			LA LIBERTAD			
	M/N	M/E	TOTAL	M/N	M/E	TOTAL	M/N	M/E	TOTAL	M/N	M/E	TOTAL	M/N	M/E	TOTAL	
I. SISTEMA BANCARIO	220 775	690 388	911 163	6 535	8 211	14 746	5 629	5 982	11 611	0	0	0	232 939	704 581	937 520	I. SISTEMA BANCARIO
A. BANCO DE LA NACIÓN	1 472	0	1 472	0	0	0	0	0	0	0	0	0	1 472	0	1 472	A. BANCO DE LA NACIÓN
B. EMPRESAS BANCARIAS	219 303	690 388	909 691	6 535	8 211	14 746	5 629	5 982	11 611	0	0	0	231 467	704 581	936 048	B. EMPRESAS BANCARIAS
Interbank	39 436	48 054	87 490	0	0	0	0	0	0	0	0	0	39 436	48 054	87 490	Interbank
Continental	38 510	244 195	282 705	6 340	5 471	11 811	4 758	3 856	8 614	0	0	0	49 608	253 522	303 130	Continental
Crédito	55 544	187 734	243 278	195	2 740	2 935	871	2 126	2 997	0	0	0	56 610	192 600	249 210	Crédito
Wiese - Sudameris	23 829	119 397	143 226	0	0	0	0	0	0	0	0	0	23 829	119 397	143 226	Wiese - Sudameris
Sudamericano	5 044	273	5 317	0	0	0	0	0	0	0	0	0	5 044	273	5 317	Sudamericano
Del Trabajo	14 817	44 931	59 748	0	0	0	0	0	0	0	0	0	14 817	44 931	59 748	Del Trabajo
Interamericano de Finanzas	34 002	41 371	75 373	0	0	0	0	0	0	0	0	0	34 002	41 371	75 373	Interamericano de Finanzas
Mi Banco	8 121	4 433	12 554	0	0	0	0	0	0	0	0	0	8 121	4 433	12 554	Mi Banco*
II. SISTEMA NO BANCARIO	133 345	127 963	261 308	33 406	3 836	37 242	0	0	0	14 619	5 180	19 799	181 370	136 979	318 349	II. SISTEMA NO BANCARIO
Caja Rural Nor Perú	33 793	28 916	62 709	8 992	720	9 712	0	0	0	6 112	1 140	7 252	48 897	30 776	79 673	Caja Rural Nor Perú
Caja Trujillo	80 241	96 303	176 544	14 000	1 678	15 678	0	0	0	8 507	4 040	12 547	102 748	102 021	204 769	Caja Trujillo**
Caja Municipal de Piura				10 414	1438	11852							10 414	1 438	11 852	Caja Municipal de Piura
Edpyme Edyficar	6 873	2 744	9 617			0			0				6 873	2 744	9 617	Edpyme Edyficar
Edpyme Crear	6 801	0	6801						0				6 801	0	6 801	Edpyme Crear
Edpyme Pro Negocios	5 637	0	5637										5 637	0	5 637	Edpyme Pro Negocios
TOTAL	354 120	818 351	1 172 471	39 941	12 047	51 988	5 629	5 982	11 611	14 619	5 180	19 799	414 309	841 560	1 255 869	TOTAL

/ Incluye Saldos de la Oficina de Quiruvilca y Otuzco

//Incluye saldos de la oficina de Virú, El Porvenir, La Esperanza y Chocope

FUENTE ENTIDADES FINANCIERAS

ELABORACION: Sección de Estudios Económicos, BCRP Trujillo

CUADRO Nº 5

LA LIBERTAD: CARTERA PESADA DEL SISTEMA FINANCIERO

(En porcentajes)

ENTIDADES FINANCIERAS	2004							2005						ENTIDADES FINANCIERAS
	JUN	JUL	AGO	SEP	OCT	NOV	DIC	ENE	FEB	MAR	ABR	MAY	JUN	
A. BANCA MÚLTIPLE	7,3	7,7	7,1	6,5	6,8	7,2	7,2	6,7	6,6	6,2	5,9	5,6	4,7	A. BANCA MÚLTIPLE
Interbank	35,6	35,9	34,9	32,6	31,5	30,5	29,4	29,1	29,6	28,5	27,9	27,6	26,1	Interbank
Continental	2,2	2,4	2,1	2,1	1,9	2,0	1,9	1,8	1,7	1,5	1,4	1,4	1,4	Continental
Crédito	10,4	11,5	11,5	11,3	14,8	10,4	9,3	8,3	9,8	8,1	7,3	5,7	2,8	Crédito
Wiese-Sudameris	4,8	4,2	4,0	4,1	3,9	3,4	3,3	3,0	1,7	1,8	1,7	1,8	1,7	Wiese-Sudameris
Sudamericano						0,0	0,0	0,0	0,0	0,0	0,0	0,0	0,0	Sudamericano
Trabajo	0,1	0,1	0,1	0,1	0,1	12,4	12,7	13,0	13,2	13,3	12,1	12,2	12,5	Trabajo
Interamericano de Finanzas	0,0	0,0	0,0	0,0	0,0	0,0	0,2	0,1	0,1	0,0	0,0	0,0	0,1	Interamericano de Finanzas
Mi Banco*	0,0	0,0	0,0	0,5	0,5	0,4	0,6	0,5	0,8	1,1	0,9	1,7	1,4	Mi Banco*
B. SISTEMA NO BANCARIO	4,6	4,5	4,8	4,9	4,9	4,3	3,9	4,5	4,5	4,5	4,5	4,8	4,9	B. SISTEMA NO BANCARIO
Caja Rural Nor Perú	5,9	5,7	6,3	6,3	6,2	6,0	5,4	6,0	5,7	5,7	5,1	5,3	5,0	Caja Rural Nor Perú
Caja Trujillo**	3,9	3,9	4,0	4,2	4,2	3,3	3,1	3,5	3,6	3,5	3,6	3,8	4,3	Caja Trujillo**
Caja Municipal de Piura	5,0	6,0	4,9	4,9	5,0	4,9	4,4	5,7	5,7	6,0	6,5	6,3	5,5	Caja Municipal de Piura
Edpyme Edyficar	8,1	8,5	8,8	9,4	11,0	11,1	9,3	9,8	9,6	9,5	9,6	9,1	8,8	Edpyme Edyficar
Edpyme Crear	7,0	7,2	7,0	7,1	6,7	6,6	5,7	6,8	6,9	7,0	7,2	7,5	4,8	Edpyme Crear
Edpyme Pro Negocios	4,5	4,7	6,1	5,0	5,1	5,4	4,6	6,3	8,7	11,9	14,0	17,5	17,3	Edpyme Pro Negocios
TOTAL	6,5	6,7	6,4	6,0	6,2	6,3	6,1	6,0	5,9	5,7	5,5	5,4	4,8	TOTAL

1/ Opera a partir del 8 de Noveimbre del 2004

*Mi Banco empezó a operar en junio del 2004

**A partir de Nov-03 se denomina Caja Trujillo.

FUENTE: ENTIDADES FINANCIERAS

ELABORACION: Sección de Estudios Económicos, BCRP Trujillo

CUADRO Nº 6

LA LIBERTAD: MOROSIDAD EN LAS ENTIDADES FINANCIERAS UBICADAS POR CIUDADES - JUNIO 2005

(En porcentajes)

ENTIDADES FINANCIERAS	MOROSIDAD								TOTAL MORA			ENTIDADES FINANCIERAS
	TRUJILLO		CHEPEN		PACASMAYO		HUAMACHUCO		LA LIBERTAD			
	M/N	M/E	M/N	M/E	M/N	M/E	M/N	M/E	M/N	M/E	TOTAL	
I. SISTEMA BANCARIO	11,3	4,5	0,8	7,8	6,3	66,7	0,0	0,0	7,3	3,9	4,7	I. SISTEMA BANCARIO
Interbank	21,0	30,2							21,0	30,2	26,1	Interbank
Continental	1,5	1,5	0,6	0,0	0,7	1,5			0,7	1,5	1,4	Continental
Crédito	0,6	3,4	0,6	3,4	0,6	3,4			0,6	3,4	2,8	Crédito
Wiese – Sudameris	2,4	1,6							2,4	1,6	1,7	Wiese - Sudameris
Sudamericano 1/.	0,0	0,0							0,0	0,0	0,0	Sudamericano
Del Trabajo	49,5	0,3							49,5	0,3	12,5	Del Trabajo
Interamericano de Finanzas	0,1	0,0							0,1	0,0	0,1	Interamericano de Finanzas
Mi Banco*	0,3	0,2							1,4	1,5	1,4	Mi Banco*
II. SISTEMA NO BANCARIO	4,4	5,5	4,8	2,1	0,0	0,0	2,3	1,5	4,4	5,5	4,9	II. SISTEMA NO BANCARIO
Caja Rural Nor Perú	2,4	9,0							2,4	9,0	5,0	Caja Rural Nor Perú
Caja Trujillo**	4,1	4,5	4,8	2,1			2,3	1,5	4,1	4,5	4,3	Caja Trujillo**
Caja Municipal de Piura			6,2	0,4					6,2	0,4	5,5	Caja Municipal de Piura
Edpyme Edyficar	9,7	6,6							9,7	6,6	8,8	Edpyme Edyficar
Edpyme Crear	4,8	0,0							4,8	0,0	4,8	Edpyme Crear
Edpyme Pro Negocios	14,4	0,0							17,3	0,0	17,3	Edpyme Pro Negocios
TOTAL	7,3	4,2	3,5	6,9	6,3	2,6	2,3	1,5	6,0	4,1	4,8	TOTAL

1/. Opera a partir del 8 de Noviembre del 2004

*Mi Banco empezó a operar en junio del 2004

**A partir de Nov-03 se denomina Caja Trujillo.

FUENTE: ENTIDADES FINANCIERAS

ELABORACION: Sección de Estudios Económicos, BCRP Trujillo

CUADRO Nº 7

LA LIBERTAD: EXPORTACIONES POR TIPO DE PRODUCTO

(Valor FOB en Miles de US\$)

TIPO	2004							2005						TIPO
	JUN	JUL	AGO	SET	OCT	NOV	DIC	ENE	FEB	MAR	ABR	MAY	JUN	
EXPORTACIONES TRADICIONALES	16 986	36 650	31 108	39 036	17 595	24 144	25 665	28 048	27 451	29 972	19 223	19 621	25 687	EXPORTACIONES TRADICIONALES
Azúcar	0	0	0	0	0	0	3 007	0	0	0	0	0	0	Azúcar
Harina de pescado	770	16 788	14 476	20 433	1 383	6 273	3 719	11 397	9 979	8 353	1 516	1 856	6 756	Harina de pescado
Plomo	0	0	0	0	0	0	0	0	0	0	0	0	0	Plomo
Zinc	0	1 511	0	0	0	2 019	0	0	0	1 939	0	897	0	Zinc
Oro	16 216	18 351	16 632	18 603	16 212	15 853	18 939	16 651	17 472	19 680	17 707	16 868	18 931	Oro
EXPORTACIONES NO TRADICIONALES	10 547	14 065	16 341	12364	17183	16 822	19 023	12 672	14 016	9 741	12 778	14 071	15 740	EXPORTACIONES NO TRADICIONALES
Espárragos frescos	1 448	1 809	511	495	938	2 510	2 616	602	382	611	359	576	1 703	Espárragos frescos
Espárragos en conserva	112	5 156	5 865	3518	6795	6 888	8 017	5 363	6 105	4 168	5 099	4 314	6 088	Espárragos en conserva
Espárragos congelados	0	325	398	51	199	280	658	370	47	105	249	224	232	Espárragos congelados
Alcachofas	0	384	2 005	3121	4288	3 554	2 531	1 639	1 801	621	738	411	567	Alcachofas
Pimiento piquillo en conserva	2 756	1 395	2 706	2130	2188	1 380	2 194	2 001	2 803	1 792	1 890	1 266	1 804	Pimiento piquillo en conserva
Páprika	0	0	0	0	0	0	0	0	0	0	0	382	77	
Papayas	5	55	36	0	64	17	88	0	4	47	126	36	0	Papayas
Palmitos	0	0	0	0	0	0	0	0	0	0	0	0	0	Palmitos
Lías de vino	0	0	0	0	0	0	720	0	0	0	0	0	0	Lías de vino
Paltos	0	2 033	1 698	290	0	0	0	0	0	0	899	2 915	1 320	Paltos
Demás frutas	166	91	111	309	198	252	144	396	242	328	318	481	469	Demás frutas
Hilados de algodón	57	498	550	550	403	601	499	600	385	342	502	470	282	Hilados de algodón
Harina de marigold	0	0	0	0	0	0	0	0	527	47	0	47	233	Harina de marigold
Alimentos para animales	0	1 907	1 467	1461	1896	1 185	1 285	1 325	1 464	1 527	2 320	2 471	2 537	Alimentos para animales
Papel y cartón	654	200	773	215	0	2	0	0	1	0	0	7	15	Papel y cartón
Calzados, de seguridad y otros	85	112	35	72	40	59	46	83	13	107	124	164	102	Calzados, de seguridad y otros
Cueros y pieles	0	64	134	117	150	72	214	83	185	35	96	225	142	Cueros y pieles
Otros	4 147	37	53	36	26	22	9	210	58	12	56	81	170	Otros
TOTAL	27 533	50 715	47 449	51 400	34 778	40 966	44 688	40 721	41 468	39 713	32 000	33 692	41 427	TOTAL

FUENTE: SUNAT

ELABORACION: Sección de Estudios Económicos, BCRP Trujillo

CUADRO Nº 8**LA LIBERTAD: IMPORTACIONES POR EL PUERTO DE SALAVERRY**

(Valor FOB en Miles de US\$)

	2004							2005							
	JUN	JUL	AGO	SEP	OCT	NOV	DIC	ENE	FEB	MAR	ABR	MAY	JUN		
I. BIENES DE CONSUMO	0	0	0	0	0	0	0	0	0	0	0	0	0	0	I. BIENES DE CONSUMO
II. INSUMOS	10 035	9 472	14 853	8 375	8 946	6 739	9 070	12 774	10 370	6 257	11 468	10 038	9 078	II. INSUMOS	
Materias primas para la industria	5270	3339	5043	2245	3875	1708	2498	5670	3100	2595	3091	4834	4 952	Materias primas para la industria	
Materias primas para la agricultura	4 765	6 133	9 810	6 130	5 071	5031	6572	7104	7270	3662	8377	5204	4 126	Materias primas para la agricultura	
Otros	0	0	0	0	0	0	0	0	0	0	0	0	0	Otros	
III. BIENES DE CAPITAL	0	205	0	167	67	272	573	0	0	2732	0	0	0	III. BIENES DE CAPITAL	
Material de transporte	0	0	0	0	0	0	0	0	0	0	0	0	0	Material de transporte	
Agropecuario	0	0	0	0	0	0	0	0	0	0	0	0	0	Agropecuario	
Industria	0	205	0	167	67	272	573	0	0	2732	0	0	0	Industria	
Otros	0	0	0	0	0	0	0	0	0	0	0	0	0	Otros	
TOTAL	10 035	9 677	14 853	8 542	9 013	7 011	9 643	12 774	10 370	8 989	11 468	10 038	9 078	TOTAL	

FUENTE: ADUANA - SALAVERRY

ELABORACION: Sección de Estudios Económicos, BCRP Trujillo

CUADRO N° 9

LA LIBERTAD: INGRESOS CORRIENTES DEL GOBIERNO CENTRAL EN TERMINOS NOMINALES

(Miles de nuevos soles)

	2004							2005						2004	2005	Var %	Var %
	JUN	JUL	AGO	SEP	OCT	NOV	DIC	ENE	FEB	MAR	ABR	MAY	JUN	Acumulad o Ene-Jun	Acumulad o Ene-Jun	Jun04- Jun05	Acum.
I. INGRESOS TRIBUTARIOS	36 981	41 925	35 609	38 517	36 669	31 088	37 666	43 809	38 242	39 881	50 438	36 306	41 094	226 937	249 769	9,5	7,9
1. Impuesto a la Renta	10 980	10 286	11 400	10 773	10 830	9 801	10 025	14 426	10 226	15 849	21 653	11 728	10 687	78 542	84 569	-4,1	5,6
Primera Categoría	451	449	458	466	450	462	541	505	437	580	503	493	460	2 725	2 977	0,4	7,1
Segunda Categoría	376	29	86	115	78	108	88	1 570	56	142	393	166	92	2 722	2 419	-76,0	-12,9
Tercera Categoría	6 893	6 510	7 165	7 111	7 241	5 671	5 483	6 795	6 258	6 257	5 243	5 280	5 528	33 162	35 361	-21,0	4,6
Cuarta Categoría	449	459	367	323	356	354	373	532	407	596	570	538	538	2 727	3 181	18,2	14,4
Quinta Categoría	2 033	1 957	2 815	2 011	2 056	2 137	2 192	3 129	1 852	1 992	2 263	3 500	2 421	13 431	15 158	17,3	10,7
Regularización	357	202	121	330	250	228	279	150	128	5 394	11 461	668	556	17 460	18 357	53,7	3,1
Otros	422	679	388	417	398	840	1 068	1 744	1 088	887	1 221	1 082	1 093	6 316	7 115	155,3	10,5
2. Impuestos a la Prod.y al Cons.	21 093	25 940	19 513	21 635	20 569	16 931	22 150	24 320	23 473	19 695	22 378	19 063	23 632	124 026	132 561	10,4	4,8
I.G.V.	19 907	24 859	18 053	20 583	19 496	15 969	21 030	22 650	22 564	18 590	21 446	18 194	22 648	117 898	126 092	12,1	4,9
- Operaciones Internas	12 528	13 245	12 974	12 910	13 027	11 918	13 889	13 422	15 435	12 499	15 006	11 878	13 722	79 232	81 963	7,9	1,4
- Operaciones Externas	7 379	11 613	5 079	7 673	6 470	4 050	7 141	9 227	7 129	6 090	6 440	6 316	8 926	38 666	44 129	19,2	11,9
I.S.C.	1 186	1 081	1 460	1 052	1 073	962	1 120	1 670	909	1 105	932	869	984	6 127	6 469	-18,2	3,5
- Gaseosas	125	95	169	62	33	118	172	238	188	245	137	143	30	808	981	-76,1	19,1
- Otros ISC	1 060	986	1 291	990	1 040	844	947	1 432	721	861	796	726	953	5 319	5 488	-11,4	1,2
3. Impuesto a la Importación	2 036	3 358	1 967	3 369	2 796	1 638	2 522	2 835	2 602	2 182	2 954	2 012	3 168	9 479	15 754	53,4	63,0
4. Otros Ingresos Tributarios	2 872	2 340	2 730	2 740	2 474	2 718	2 970	2 228	1 941	2 155	3 452	3 502	3 607	14 891	16 885	23,7	11,2
Impuesto a las Transacciones Financieras	208	201	198	221	218	217	235	216	179	184	218	180	192	787	1 169	-9,1	45,6
Impuesto Temporal a los Activos Netos	0	0	0	0	0	0	0	0	0	0	1 712	1 516	1 508	0	4 736	0,0	0,0
Otros	2 664	2 139	2 531	2 519	2 256	2 501	2 735	2 012	1 762	1 971	1 522	1 806	1 907	14 103	10 980	-29,5	-23,7
II. INGRESOS NO TRIBUTARIOS	751	448	555	747	671	571	838	684	512	500	938	735	653	3 407	4 022	-14,3	15,8
III. TOTAL INGRESOS CORRIENTES (I+II)	37 732	42 373	36 164	39 263	37 340	31 659	38 504	44 493	38 755	40 381	51 376	37 041	41 746	230 344	253 791	9,0	8,0

FUENTE: Superintendencia Nacional de Administración Tributaria - SUNAT

ELABORACION: Estudios Económicos - Banco Central de Reserva del Perú, Trujillo

CUADRO 10

**LA LIBERTAD: PRODUCCIÓN AGROPECUARIA
(T.M)**

	2004							2005						
	JUN	JUL	AGO	SEP	OCT	NOV	DIC	ENE	FEB	MAR	ABR	MAY	JUN	
AGRÍCOLA														AGRÍCOLA
Arroz	24 890	1 622	0	0	0	13	35	780	6 515	14 675	37 485	70 353	62 649	Arroz
Trigo	3 061	15 011	20 967	5 487	353	0	0	0	0	0	0	1 885	1 495	Trigo
Maíz amiláceo	4 198	2 810	2 547	364	12	1	0	56	222	352	2 500	6 176	10 742	Maíz amiláceo
Frijol grano seco	836	1 137	591	276	97	164	66	68	166	253	765	570	700	Frijol grano seco
Papa	45 663	15 732	12 811	14 829	11 619	12 746	13 802	22 121	33 144	41 973	76 885	58 157	28 283	Papa
Caña de azúcar	234 779	216 810	253 674	233 666	237 911	268 850	288 150	210 984	203 626	213 597	150 660	175 199	220 663	Caña de azúcar
Maíz amarillo duro	16 814	14 496	12 078	12 251	16 732	13 561	10 307	6 147	5 654	9 017	11 715	7 071	10 742	Maíz amarillo duro
Cebada	3 190	16 203	19 293	3 448	498	0	6	8	0	0	172	706	1 046	Cebada
Espárrago	6 265	7 222	7 306	7 915	9 090	8 650	6 573	8 764	8 755	9 558	8 698	8 450	7 328	Espárrago
Páprika	194	240	204	458	120	560	276	654	543	304	951	1 385	410	Páprika
Pimiento Piquillo	300	1 528	750	1 864	708	2 020	1 600	5 102	1 740	2 570	3 310	900	2 000	Pimiento Piquillo
Uva	4 101	3 666	3 434	3 516	3 271	3 398	3 558	3 929	4 551	4 278	4 454	3 810	4 024	Uva
Otros agrícolas														Otros agrícolas
Yuca	1 880	2 082	2 090	4 016	1 172	1 244	1 114	1 124	1 829	1 474	1 546	1 837	1 517	Yuca
Camote	1 093	637	567	365	25	8	105	682	1 149	844	1 654	985	1 058	Camote
Tomate	485	851	1 188	308	354	473	336	937	1 096	392	737	577	327	Tomate
Cebolla de cabeza	1 412	954	2 017	1 540	1 577	559	147	425	766	957	875	385	214	Cebolla de cabeza
Arveja grano seco	285	2 203	2 964	1 740	613	0	1	0	7	0	38	67	498	Arveja grano seco
Haba grano seco	1 060	1 146	1 690	67	0	0	6	0	0	0	226	430	649	Haba grano seco
Lupino	0	46	149	1 368	555	440	39	22	6	0	0	3	10	Lupino
Oca	4 006	5 337	2 821	0	0	0	0	0	28	1 182	2 642	2 769	3 679	Oca
Olluco	2 819	2 594	1 622	240	0	0	0	0	191	1 329	2 978	2 439	3 035	Olluco
Quinua	160	120	43	0	0	0	0	0	0	0	5	29	55	Quinua
Lenteja bocona	14	0	9	2	36	16	6	0	3	4	2	14	8	Lenteja bocona
Lenteja g.s.	62	441	603	171	85	4	0	0	0	1	0	77	171	Lenteja g.s.
Lactao	0	0	0	49	26	12	0	0	0	0	0	0	0	Lactao
Frijol de palo	2	1	10	2	6	0	0	0	8	7	6	6	0	Frijol de palo
Algodón	0	0	0	0	0	0	0	0	0	0	0	0	0	Algodón
PECUARIO														PECUARIO
Carne de ave	8 237	8 711	8 608	9 462	9 155	7 631	9 473	8 599	9 013	8 401	8 330	9 124	9 937	Carne de ave
Carne de vacuno	424	460	464	445	446	428	426	427	424	425	425	422	428	Carne de vacuno
Carne de porcino	680	726	697	655	664	615	640	694	629	645	645	673	704	Carne de porcino
Carne de ovino	147	144	141	138	146	148	155	139	145	144	149	152	154	Carne de ovino
Leche	6 548	6 450	6 464	6 298	6 392	6 495	6 574	6 388	6 113	6 220	6 402	6 653	6 840	Leche
Huevos	3 524	3 052	3 020	3 064	3 141	3 123	3 131	3 297	3 157	3 302	3 333	3 431	3 381	Huevos

Fuente: Dirección Regional de Agricultura / Ministerio de Agricultura

Elaboración: Sección de Estudios Económicos – BCRP Trujillo.

CUADRO Nº 11

LA LIBERTAD: PRODUCCIÓN PESQUERA
(TM)

	2004						2005					
	JUL	AGO	SEP	OCT	NOV	DIC	ENE	FEB	MAR	ABR	MAY	JUN
CHD 1/	75	65	64	83	193	332	367	280	226	189	108	110
1. Fresco	75	65	64	83	193	332	367	280	226	189	108	110
Caballa	0	0	0	0	0	0	0	0	0	0	0	0
Cachema	3	3	1	1	1	2	0	1	1	1	2	4
Chita	1	1	1	1	2	3	1	1	3	0	1	1
Jurel	0	0	0	0	0	0	0	0	0	0	0	0
Liza	3	0	1	2	5	6	20	21	5	1	4	3
Lorna	29	12	11	17	16	20	32	25	49	77	5	10
Mojarrilla	2	2	3	1	2	2	0	1	1	2	5	8
Perico	0	0	2	3	68	160	186	47	8	1	0	1
Raya	2	0	9	5	7	3	9	13	10	5	8	4
Suco	18	18	12	15	23	32	13	30	33	15	15	18
Tollo	3	10	5	10	6	9	34	82	80	33	35	22
Otras	14	19	19	27	63	95	71	59	37	54	33	38
2. Congelado	0	0	0	0	0	0	0	0	0	0	0	0
3. Conservas	0	0	0	0	0	0	0	0	0	0	0	0
CHI 2/	42 945	0	0	44 612	174 647	118 923	0	0	0	80 203	35 571	296 687
1,Anchoveta	42 945	0	0	44 612	17 464	11 892	0	0	0	8 023	35 571	296 687
2.Otras Especies	0	0	0	0	0	0	0	0	0	0	0	0
TOTAL	43 020	65	64	44 695	174 840	119 255	367	280	226	80 392	35 679	296 797

1/ Consumo Humano Directo

2/ Consumo Humano Indirecto

FUENTE: Dirección Regional de Pesquería

Elaboración: Sección de Estudios Económicos – BCRP Trujillo.

CUADRO N ° 12

LA LIBERTAD: PRODUCCIÓN MINERA

PRODUCTOS	2004							2005						PRODUCTOS
	JUN	JUL	AGO	SEP	OCT	NOV	DIC	ENE	FEB	MAR	ABR	MAY	JUN	
MINERÍA METALICA														MINERÍA METALICA
Cobre (TMF)	127	127	141	137	130	116	115	118	126	151	152	117	129	Cobre (TMF)
Plomo (TMF)	374	335	343	332	349	271	286	245	258	277	271	244	256	Plomo (TMF)
Zinc (TMF)	1 044	1 072	1 066	1 026	1 073	892	942	820	882	949	827	833	873	Zinc (TMF)
Plata (KGF)	8 813	8 264	8 988	8 934	9 135	8 924	7 819	7 403	7 571	8 874	7 808	6 650	7413	Plata (KGF)
Oro (KGF)	1 540	1 557	1 584	1 600	1 521	1 457	1 591	1 590	1 512	1 492	1 464	1 418	1610,9	Oro (KGF)

FUENTE: DGM/DPDM/Estadística Minera

ELABORACIÓN: Sección de Estudios Económicos, BCRP Trujillo

CUADRO Nº 13

LA LIBERTAD: PRODUCCIÓN MANUFACTURERA

(INDICE AGO 1990=100)

	2004							2005						
	JUN	JUL	AGO	SEP	OCT	NOV	DIC	ENE	FEB	MAR	ABR	MAY	JUN	
BIENES DE CONSUMO	286,5	301,6	325,1	346,2	324,8	325,6	330,3	280,2	297,3	294,8	285,6	293,8	301,1	BIENES DE CONSUMO
Productos de carne	646,6	679,2	708,0	693,5	632,6	594,0	567,7	581,2	596,7	671,3	701,0	703,9	703,9	Productos de carne
Conservas de frutas y legumbres	340,6	492,4	749,5	794,0	702,0	629,7	745,2	526,1	416,0	392,2	387,2	433,5	433,7	Conservas de frutas y legumbres
Molinería y panadería	662,5	655,5	653,1	658,9	551,2	536,7	469,2	397,6	594,8	546,7	638,3	642,9	602,8	Molinería y panadería
Azúcar	132,6	127,5	115,9	146,5	155,9	173,2	168,4	134,5	128,9	134,7	98,4	104,7	139,0	Azúcar
Elab. de chocolate	58,6	49,4	90,9	140,6	222,3	456,2	555,9	3,7	9,0	12,1	34,6	33,2	52,9	Elab. de chocolate
Alimentos para animales	275,6	276,1	281,6	266,1	269,1	269,1	266,4	264,8	270,6	277,5	274,2	283,9	283,9	Alimentos para animales
Cerveza y malta	252,8	220,9	260,5	251,0	247,0	289,5	344,7	276,0	260,2	285,0	294,0	287,9	260,7	Cerveza y malta
Bebidas gaseosas	663,5	817,9	883,4	1029,0	1067,2	1112,8	1415,6	1457,6	1365,6	1471,8	1247,8	1139,6	1061,0	Bebidas gaseosas
Calzado	131,6	94,8	66,6	42,2	50,3	57,9	82,6	67,0	52,4	48,1	46,5	62,8	63,8	Calzado
BIENES INTERMEDIOS	436,8	232,8	166,2	150,9	212,4	405,1	339,2	172,2	177,8	166,8	248,2	220,8	396,8	BIENES INTERMEDIOS
Harina y aceite de pescado	1900,0	427,5	0,0	0,0	464,7	1700,0	1173,0	0,0	0,0	0,0	679,7	336,7	1672,0	Harina y aceite de pescado
Hilados de algodón	106,5	121,5	105,7	101,9	112,3	100,6	126,7	96,7	105,5	109,6	108,2	108,2	122,1	Hilados de algodón
Cuero	99,2	94,3	90,5	81,1	66,3	76,7	79,9	57,6	59,5	46,8	45,8	36,2	43,5	Cuero
Tableros Aglomerados	206,6	212,1	227,0	239,1	192,9	232,3	197,9	165,5	194,7	178,7	208,8	217,2	205,1	Tableros Aglomerados
Industria del papel y cartón	65,1	80,3	57,6	25,7	0,0	33,5	68,9	91,0	108,1	97,1	24,7	78,3	0,0	Industria del papel y cartón
Química industrial	306,3	248,1	164,2	146,1	222,9	237,4	151,4	179,3	254,6	202,9	143,9	202,2	265,5	Química industrial
Plásticos	473,8	486,7	493,5	530,0	518,6	541,4	402,2	415,2	473,6	494,2	503,8	562,8	632,0	Plásticos
Cemento	482,9	473,2	511,8	488,7	525,0	524,0	531,3	517,3	466,1	426,3	502,6	473,8	539,6	Cemento
BIENES DE CAPITAL	4,3	8,6	6,9	4,3	3,2	1,7	0,0	6,0	0,9	0,0	0,0	1,0	1,5	BIENES DE CAPITAL
Material de transporte	4,9	9,9	7,9	4,9	3,7	2,0	0,0	6,9	1,0	0,0	0,0	1,0	1,7	Material de transporte
<u>TOTAL</u>	<u>293,6</u>	<u>245,6</u>	<u>240,5</u>	<u>248,4</u>	<u>252,9</u>	<u>307,5</u>	<u>291,5</u>	<u>215,5</u>	<u>226,3</u>	<u>221,9</u>	<u>239,4</u>	<u>236,6</u>	<u>290,7</u>	<u>TOTAL</u>
MEMO:														MEMO:
Procesadores de Rec. Primarios	348,0	215,1	201,6	230,9	271,7	401,4	361,0	180,7	159,0	160,2	206,1	179,7	342,9	Procesadores de Rec. Primarios
Resto Industria	258,6	265,2	265,5	259,6	240,9	247,3	246,9	237,8	269,5	261,5	263,0	273,1	257,2	Resto Industria

FUENTE: EMPRESAS INDUSTRIALES

ELABORACIÓN: Sección de Estudios Económicos, BCRP Trujillo

CUADRO Nº 14

LA LIBERTAD: PRODUCCIÓN MANUFACTURERA

(Variaciones porcentuales)

	2004/2003							2005/2004						
	JUN	JUL	AGO	SEP	OCT	NOV	DIC	ENE	FEB	MAR	ABR	MAY	JUN	
BIENES DE CONSUMO	-6,5	-6,1	4,4	7,7	-4,7	0,5	-3,3	-11,2	12,1	3,9	10,4	7,3	4,1	BIENES DE CONSUMO
Productos de carne	7,6	0,4	9,8	2,2	-13,8	12,8	-5,0	-0,8	2,0	2,4	0,1	11,6	8,9	Productos de carne
Conservas de frutas y legumbres	-13,6	26,8	74,8	51,9	3,0	11,6	28,9	-15,1	-15,1	-17,9	-10,7	17,1	17,7	Conservas de frutas y legumbres
Molinería y panadería	16,3	5,5	14,5	21,2	11,6	3,9	9,7	3,8	35,9	16,1	41,8	20,2	-9,0	Molinería y panadería
Azúcar	-35,4	-39,2	-42,3	-29,5	-34,9	-22,3	-32,6	-32,7	9,9	-9,7	-3,1	-26,1	4,8	Azúcar
Elab. De chocolate	-1,0	-11,8	-52,3	-20,9	-34,1	53,9	-1,4	-68,4	-43,0	720,0	-26,6	-38,2	-9,8	Elab. De chocolate
Alimentos para animales	7,1	8,3	7,9	0,8	14,5	20,1	-7,1	-3,3	5,0	17,0	-3,1	4,7	3,2	Alimentos para animales
Cerveza y malta	4,4	-8,6	26,1	4,1	2,3	14,7	32,7	15,9	19,1	10,1	15,1	15,9	3,1	Cerveza y malta
Bebidas gaseosas	-5,1	6,0	25,4	45,5	42,9	31,1	27,1	15,8	15,7	20,3	10,9	53,1	59,9	Bebidas gaseosas
Calzado	13,7	0,1	5,3	-63,3	-47,7	-53,3	-29,1	-21,4	-28,4	-41,8	-25,8	-43,6	-51,5	Calzado
BIENES INTERMEDIOS	58,5	9,9	4,3	6,0	-34,0	-9,0	37,3	-22,2	24,2	12,9	-46,6	-66,4	-9,1	BIENES INTERMEDIOS
Harina y aceite de pescado	97,4	-11,3	0	0,0	-63,6	-15,8	82,1	-100,0	0,0	0,0	-70,1	-90,4	-12,0	Harina y aceite de pescado
Hilados de algodón	13,8	16,6	-2,4	-7,2	3,1	-13,9	15,6	-10,1	-6,1	0,5	5,5	-2,0	14,6	Hilados de algodón
Cuero	9,6	6,4	9,0	-17,0	-29,6	-41,6	-56,0	-47,6	-42,5	-56,4	-53,8	-59,8	-56,1	Cuero
Tableros Aglomerados	48,9	45,6	155,3	61,3	39,5	45,4	44,3	18,8	51,4	16,8	33,5	19,2	-0,7	Tableros Aglomerados
Industria del papel y cartón	59,6	106,6	-31,1	-31,7	-100,0	-46,3	55,8	84,9	183,4	126,1	-52,7	36,9	-100,0	Industria del papel y cartón
Química industrial	46,4	7,8	-18,8	-31,7	-3,2	9,6	-41,2	-19,5	60,7	10,5	6,3	-28,6	-13,3	Química industrial
Plásticos	-0,3	20,1	25,7	49,9	40,9	28,2	4,1	-4,1	25,9	21,7	35,2	21,1	33,4	Plásticos
Cemento	13,9	0,9	6,9	1,5	29,0	12,6	0,7	-4,7	-4,0	-12,1	17,8	2,0	11,7	Cemento
BIENES DE CAPITAL	25,0	100,0	-7,2	-16,7	-25,0	-71,4	-100,0	250,0	-46,5	-100,0	-100,0	-75,0	-65,0	BIENES DE CAPITAL
Material de transporte	25,0	100,0	-7,2	-16,7	-25,0	-71,4	-100,0	250,0	-46,5	-100,0	-100,0	-75,0	-65,0	Material de transporte
<u>TOTAL</u>	<u>12,2</u>	<u>-2,1</u>	<u>4,4</u>	<u>7,3</u>	<u>-13,8</u>	<u>-3,4</u>	<u>6,6</u>	<u>-13,7</u>	<u>14,5</u>	<u>5,0</u>	<u>-16,0</u>	<u>-32,2</u>	<u>-1,5</u>	<u>TOTAL</u>
MEMO:														MEMO:
Procesadoras de Rec. Primarios	12,4	-19,2	-6,5	-1,9	-36,7	-13,1	5,6	-37,2	-1,7	-13,0	-46,2	-65,9	-2,7	Procesadoras de Rec. Primarios
Resto Industria	13,3	10,0	10,6	13,4	12,0	9,3	7,6	5,6	22,2	14,3	16,5	16,0	-0,6	Resto Industria

FUENTE: EMPRESAS INDUSTRIALES

ELABORACIÓN: Sección de Estudios Económicos, BCRP Trujillo

CUADRO Nº 15

**TRUJILLO: EMPLEO FORMAL URBANO EN EMPRESAS
DE 10 Y MÁS TRABAJADORES POR SECTORES ECONÓMICOS (p)**

(Variación porcentual con respecto al mismo periodo año anterior)

Año	Mes	Extractivo	Industria	Electri.Gas y Agua	Comercio	Tranp. Y Comunic.	Servicios	Total
2003	DIC	9,3	24,8	1,1	0,8	16,1	6,8	10,8
2004	ENE	5,0	22,0	4,0	2,4	8,7	7,4	9,5
	FEB	12,1	20,7	1,3	1,5	6,9	6,1	10,2
	MAR	1,4	9,9	1,7	-1,6	6,6	5,6	5,0
	ABR	5,5	11,6	-0,6	-4,9	7,0	4,4	5,3
	MAY	4,4	9,2	3,9	-4,3	7,5	3,9	4,2
	JUN	-5,9	6,4	7,5	-4,4	5,3	4,4	1,2
	JUL	0,0	13,8	8,6	-15,4	-2,9	3,7	1,6
	AGO	8,0	24,3	8,0	-15,1	-1,9	4,0	5,8
	SEP	8,5	29,0	7,8	-15,0	-3,3	5,1	7,3
	OCT	6,9	27,2	7,3	-4,7	-6,4	3,8	7,4
	NOV	6,6	20,0	6,0	-4,6	-3,7	3,8	6,0
	DIC	10,5	18,4	5,0	-3,9	-0,8	9,4	7,0
2005	ENE	14,0	20,0	2,6	-5,8	1,6	1,5	7,5
	FEB	9,7	10,3	6,4	0,2	-2,8	3,1	5,3
	MAR	9,6	9,5	5,1	1,5	-3,1	6,7	6,1
	ABR	2,1	7,3	7,9	3,7	-3,3	4,3	3,8
	MAY	8,0	2,9	0,8	3,7	-3,1	6,3	4,5
	JUN	9,6	9,9	-0,8	4,5	-0,4	7,5	7,2

FUENTE: MTPE-DNPEFPP. Encuesta Nacional de Variación Mensual del Empleo en empresas de 10 y más trabajadores del sector privado.

(p) Cifras preliminares.

CUADRO Nº 16

ÍNDICE DE PRECIOS AL CONSUMIDOR EN LA CIUDAD DE TRUJILLO

(BASE 1994=100)

	PONDERACIÓN	2004							2005					
		JUN	JUL	AGO	SEP	OCT	NOV	DIC	ENE	FEB	MAR	ABR	MAY	JUN
Índice General	100,0	175,20	176,48	175,36	176,30	178,00	177,70	177,08	176,80	176,30	176,20	176,27	176,74	177,24
.Alimentos y Bebidas	51,3	160,7	162,1	160,4	161,7	164,0	163,0	161,4	161,7	161,1	161,1	160,8	161,4	162,2
.Vestido y Calzado	6,5	173,0	173,1	173,3	172,4	172,0	172,0	171,0	171,0	170,9	168,8	168,1	169,0	168,8
.Alquiler de Vivienda, Comb. y Elect.	11,0	224,0	225,2	225,1	226,8	230,0	233,5	233,0	232,7	232,8	232,2	234,3	234,4	235,2
.Muebles, Enseres y Mant. Viv.	4,6	159,3	159,8	159,3	158,3	158,0	156,0	156,0	157,3	158,6	159,1	159,8	160,4	160,6
.Cuidado salud y Serv. Médicos	2,8	228,2	228,8	233,0	233,1	233,0	232,7	232,7	233,6	232,8	234,2	235,0	236,9	237,5
.Transportes y Comunicaciones.	12,6	164,8	167,9	164,9	166,3	167,0	167,0	169,7	166,7	166,8	165,5	165,8	165,8	165,6
.Esparc, Divers. Serv. Cult. y Ens.	6,1	221,2	221,3	221,0	220,6	220,0	220,0	220,1	219,0	214,0	221,3	220,7	220,9	220,8
.Otros Bienes y Servicios	5,1	175,5	175,5	176,3	174,8	176,0	176,0	176,1	176,3	177,4	173,4	173,6	173,7	173,6

FUENTE: INEI - TRUJILLO

ELABORACIÓN: Sección de Estudios Económicos, BCRP Trujillo

CUADRO Nº 17

BANCO CENTRAL DE RESERVA DEL PERÚ
TIPO DE CAMBIO EN EL MERCADO PARALELO EN LA CIUDAD DE TRUJILLO 2005

MES	DIA	APERTURA		CIERRE		PROM. MENSUAL	PROM. COMPRA	PROMEDIO VENTA
		COMPRA	VENTA	COMPRA	VENTA			
Junio	1	3,24	3,26	3,24	3,26		3,24	3,26
	2	3,24	3,26	3,24	3,26		3,24	3,26
	3	3,23	3,25	3,23	3,25		3,23	3,25
	4	3,23	3,25	3,23	3,25		3,23	3,25
	5	3,23	3,25	3,23	3,25		3,23	3,25
	6	3,23	3,25	3,23	3,25		3,23	3,25
	7	3,23	3,25	3,23	3,25		3,23	3,25
	8	3,23	3,25	3,23	3,25		3,23	3,25
	9	3,23	3,25	3,23	3,25		3,23	3,25
	10	3,23	3,25	3,23	3,25		3,23	3,25
	11	3,23	3,25	3,23	3,25		3,23	3,25
	12	3,23	3,25	3,23	3,25		3,23	3,25
	13	3,23	3,25	3,23	3,25		3,23	3,25
	14	3,23	3,25	3,23	3,25		3,23	3,25
	15	3,23	3,25	3,23	3,25		3,23	3,25
	16	3,23	3,25	3,23	3,25		3,23	3,25
	17	3,23	3,25	3,23	3,25		3,23	3,25
	18	3,23	3,25	3,23	3,25		3,23	3,25
	19	3,23	3,25	3,23	3,25		3,23	3,25
	20	3,23	3,25	3,23	3,25		3,23	3,25
	21	3,23	3,25	3,23	3,25		3,23	3,25
	22	3,23	3,25	3,23	3,25		3,23	3,25
	23	3,23	3,25	3,23	3,25		3,23	3,25
	24	3,23	3,25	3,23	3,25		3,23	3,25
	25	3,23	3,25	3,23	3,25		3,23	3,25
	26	3,23	3,25	3,23	3,25		3,23	3,25
	27	3,23	3,25	3,23	3,25		3,23	3,25
	28	3,23	3,25	3,23	3,25		3,23	3,25
	29	3,23	3,25	3,23	3,25		3,23	3,25
	30	3,23	3,25	3,23	3,25		3,23	3,25
Junio	Promedio	3,231	3,251	3,231	3,251	Prom. Mes	Prom. Compra	Prom. Venta

FUENTE: Plazuela Iquitos

ELABORACIÓN: Sección Estudios Económicos, BCRP - Trujillo