

**BANCO CENTRAL DE RESERVA DEL PERÚ
SUCURSAL TRUJILLO**

**SÍNTESIS MENSUAL DE LA LIBERTAD
MARZO 2005**

SECCIÓN ESTUDIOS ECONÓMICOS

CONTENIDO

INTRODUCCIÓN.....	1
I. INFLACIÓN Y TIPO DE CAMBIO.....	2
1. Inflación.....	3
2. Tipo de Cambio.....	4
II. PRODUCCIÓN.....	5
1. Producción Agropecuaria.....	5
2. Producción Pesquera.....	7
3. Producción Minera.....	8
4. Producción Manufacturera.....	9
5. Construcción.....	11
6. Comercio.....	11
7. Perspectivas.....	12
8. Aspectos Laborales.....	14
III. SECTOR EXTERNO.....	15
1. Exportaciones	15
2. Importaciones	18
IV. FINANZAS PÚBLICAS.....	18
1. Gobierno Central.....	19
.....	
V. MONEDA Y CRÉDITO.....	20
1. Liquidez del Sistema Financiero.....	20
2. Crédito al Sector Privado.....	20
3. Tasas de Interés.....	21
4. Crédito a la Pequeña y Microempresa.....	22
VI. INFORMACIÓN ESTADÍSTICA.....	23
Cuadro 1. Depósitos y Obligaciones del Sistema Financiero.....	24
Cuadro 2. Depósitos en las Entidades Financieras Ubicadas por Ciudades	25
Cuadro 3. Crédito del Sistema Financiero al Sector Privado.....	26
Cuadro 4. Créditos de las Entidades Financieras Ubicadas por Ciudades.....	27
Cuadro 5. Cartera Pesada en el Sistema Financiero de La Libertad.....	28
Cuadro 6. Morosidad en las Entidades Financieras Ubicadas por Ciudades	29
Cuadro 7. Exportaciones FOB por el puerto Salaverry.....	30
Cuadro 8. Importaciones FOB por el puerto Salaverry.....	31
Cuadro 9. Ingresos Corrientes del Gobierno Central en términos nominales.....	32
Cuadro 10. Producción Agropecuaria.....	33
Cuadro 11. Producción Pesquera.....	34
Cuadro 12. Producción Minera.....	35
Cuadro 13. Producción Manufacturera (índice base agosto 1990).....	36
Cuadro 14. Producción Manufacturera (variaciones porcentuales).....	37
Cuadro 15. Índice de remuneraciones reales y de empleo del Sector Manufacturero.....	38
Cuadro 16. Índice de Precios al Consumidor en la ciudad de Trujillo.....	39
Cuadro 17. Tipo de Cambio en el mercado paralelo de la ciudad de Trujillo.....	40

DIRECCIÓN EN INTERNET

<http://www.bcrp.gov.pe/Espanol/Sucursales/index.htm>

INTRODUCCIÓN

En marzo, el **Índice de Precios al Consumidor (IPC)** de Trujillo Metropolitano registró una inflación mensual negativa de 0,06 por ciento, con lo que acumuló una inflación anualizada de 1,13 por ciento.

Durante marzo, el **tipo de cambio** promedio diario fue de S/. 3,25 por dólar, cotización igual al promedio del pasado mes.

En marzo, la **actividad económica** regional creció 4,8 por ciento con relación a similar mes del 2004, debido a la mayor actividad en casi todos los sectores: manufactura (5 por ciento), agropecuario (2,2 por ciento), minería (6,5 por ciento), pesca (139 por ciento) y construcción (12,2 por ciento).

En marzo, las **exportaciones** alcanzaron un valor FOB de US\$ 39,7 millones, 14,8 por ciento menos de lo exportado en el mismo mes del 2004,

debido a la caída de los productos tradicionales (-18 por ciento) y no tradicionales (-5,4 por ciento).

En cuanto a las **importaciones**, en el mes alcanzaron un valor FOB de US\$ 8,9 millones, 30 por ciento menos de lo importado en el mismo mes del pasado año.

En el aspecto fiscal, en el mes los **ingresos corrientes** del Gobierno Central totalizaron S/. 42,1 millones, 10,7 por ciento por debajo de lo recaudado en el mismo mes del 2004. Ello a causa del menor ingreso del Impuesto a la Renta (-22 por ciento) e IGV (-12 por ciento).

Respecto al sistema financiero, la **liquidez** disminuyó 2,4 por ciento y el **crédito** aumentó 1,6 por ciento, ambos en términos reales. Por su parte, en el mes la **mora** registró un nivel de 5,7 por ciento.

I. INFLACIÓN Y TIPO DE CAMBIO

1. Inflación

En marzo, el Índice de Precios al Consumidor (IPC) de la ciudad de Trujillo registró una variación negativa de -0,06 por ciento, con lo que acumuló en el primer trimestre una inflación negativa de -0,52 por ciento; aunque en los últimos 12 meses la inflación fue de 1,13 por ciento.

La caída mensual de precios se debió a la baja en los precios de 5 grandes grupos de consumo de la canasta familiar. Así, en Otros bienes y servicios disminuyeron 2,23 por ciento, en Vestido y Calzado se contrajo 1,24

por ciento; en Transportes y comunicaciones la caída fue de 0,79%; en Alquiler de vivienda, combustibles y electricidad bajó 0,26% y en Alimentos y bebidas 0,04%.

La caída de la inflación fue atenuada con el alza de precios en Esparcimiento, diversión, servicios culturales y de enseñanza (3,42 por ciento); Cuidado y conservación de la salud (0,58 por ciento) y Muebles, enseres y mantenimiento de la vivienda (0,30 por ciento).

INFLACIÓN ÚLTIMOS DOCE MESES (En porcentajes mismo mes año anterior)

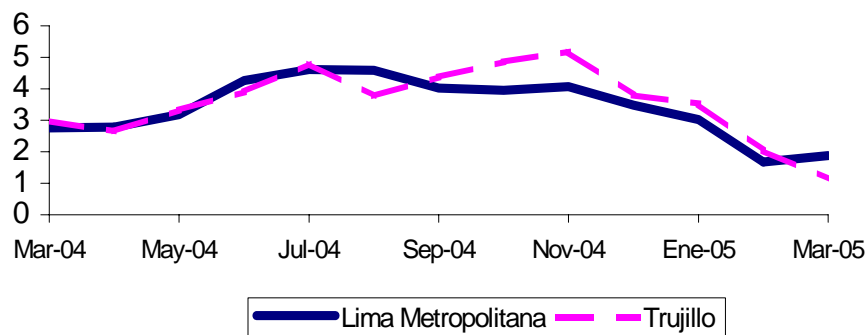

En cuanto a la magnitud en la variación de precios, los productos de primera necesidad cuyos precios registraron mayor descenso fueron olluco largo (-18 por ciento), maíz blanco cancha (-14 por ciento), durazno (-13 por ciento), granadilla (-12 por ciento), corte único de res (-12 por ciento), mondongo de res (-10 por ciento), yuca blanca (-9 por ciento), maracuyá (-8%), naranja de jugo (-8%), menudencia de pollo (-7%), queso fresco de vaca (-7%), tollo de leche fileteado (-6,5%), arveja seca partida (-6%), palta fuerte (-5,6%), frijol

panamito (-5%) y tomate italiano (-4,6%).

Por el contrario, los productos que más subieron sus precios son jurel (25%), lechuga criolla (24%), ajo molido (18%), uva negra corriente (15%), ajo entero (15%), betarraga (15%), ají escabeche (12%), huevos a granel rosado (11,4%), arveja verde criolla (11%), piña trujillana (10%), coco o suco (9%), papaya (8%), bonito fresco (7%), choclo criollo (7%), zapallo macre (6,2%), col corazón de toro (6%), papa amarilla (5,6%), pepinillo (5,1%), apio (4,5%).

**PRODUCTOS DE PRIMERA NECESIDAD
QUE REGISTRARON MAYOR VARIACIÓN EN SUS PRECIOS
Marzo 2005 (en %)**

BAJARON SUS PRECIOS	SUS PRECIOS	CRECIERON SUS PRECIOS	
Olluco largo	-18,3	Jurel	24,6
Maíz blanco cancha	-13,6	Lechuga criolla	23,8
Durazno	-13,1	Ajo molido	17,8
Granadilla	-12,2	Uva negra corriente	15,0
Corte único de res	-12,1	Ajo entero	15,0
Mondongo de res	-9,5	Betarraga	14,9
Yuca blanca	-9,5	Ají escabeche	11,7
Maracuyá	-8,1	Huevos a granel rosado	11,4
Naranja de jugo	-7,7	Arveja verde criolla	11,1
Menudencia de pollo	-6,8	Piña trujillana	9,9
Queso fresco de vaca	-6,6	Coco o suco	8,8
Tollo de leche fileteado		Papaya	8,0
Arveja seca partida	-6,5	Bonito fresco	7,1
Palta fuerte	-6,2	Choclo criollo	6,8
Frijol panamito	-5,6	Zapallo macre	6,2
Tomate italiano	-4,8	Col corazón de toro	5,9
	-4,6	Papa amarilla	5,6
		Pepinillo	5,1
		Apio	4,5

Fuente: INEI – La Libertad.

2. Tipo de cambio

El precio promedio dólar en el mercado paralelo de la ciudad de Trujillo fue de S/. 3,24 para la compra y de S/. 3,26 para la venta, manteniéndose

casi igual que el pasado mes. Sin embargo, con relación a marzo del 2004, el nuevo sol se ha apreciado 6,5 por ciento.

II. PRODUCCIÓN

En marzo, la actividad regional creció 4,8 por ciento respecto a igual mes del 2004, básicamente por el aumento en los sectores manufactura 5 por ciento, agropecuario 2,2 por ciento, minería 6,5 por ciento, construcción 12 por ciento y pesca 139 por ciento.

La producción acumulada en el primer trimestre registró también una variación positiva (2,7 por ciento), aunque 4,9 puntos porcentuales por debajo de la variación que registró en igual trimestre del 2004.

**PRODUCTO BRUTO INTERNO DE LA LIBERTAD
(Variación real)**

	2004/2003			2005/2004		
	Feb	Mar	Ene-Mar	Feb	Mar	Ene-Mar
Agropecuario	1,1	2,2	7,2	2,9	2,2	5,5
. Agrícola	-6,2	1,5	8,6	3,6	1,4	9,8
. Pecuario	8,4	3,1	5,8	2,1	3,2	0,5
Pesca	52,5	7,5	684,1	102,7	139,0	-63,3
Minería	14,5	7,8	5,4	3,2	6,5	6,9
Manufactura	10,3	1,2	11,8	11,6	5,0	0,5
. Recursos primarios	-7,0	-11,7	7,3	-8,9	-13,0	-21,9
. Resto	20,6	9,1	14,5	21,4	14,3	14,0
Construcción	27,6	5,8	23,0	-7,5	12,2	2,4
TOTAL	6,0	2,5	7,6	4,9	4,8	2,7

1. Producción agropecuaria

En marzo, la producción agropecuaria registró un crecimiento de 2,2 por ciento, tanto por la mayor producción agrícola (1,4 por ciento) como pecuaria (3,2 por ciento).

La recuperación agrícola fue resultado de la disponibilidad de agua que se ha normalizado en todos los valles de la región. La producción de alcachofas aumentó 107 por ciento; la de pimiento piquillo 60 por ciento; frijol grano seco, 32 por ciento; papa, 19 por ciento; maíz amarillo duro, 16 por

ciento; espárrago 10 por ciento. Contrariamente, disminuyó la producción de arroz (-53 por ciento), maíz amiláceo (-15 por ciento) y caña de azúcar (-14 por ciento).

En la actividad pecuaria, la mayor producción se dio en carne de ave (5,5 por ciento), carne de ovino y carne vacuno (5,0 por ciento, cada uno), carne de porcino y leche (3,5 por ciento); mientras que huevos disminuyó (-10,9 por ciento).

PRODUCCIÓN AGROPECUARIA LA LIBERTAD (TM)

	MARZO			ENE - MAR		
	2004	2005	Var. %	2004	2005	Var. %
AGRÍCOLA			1,4			9,8
Papa	27 146	32 223	18,7	53 325	97 748	83,3
Arroz	31 529	14 675	-53,5	36 950	21 971	-40,5
Frijol	192	253	31,6	464	487	5,0
Maíz amarillo duro	7 791	9 017	15,7	23 864	20 817	-12,8
Caña de azúcar	249 929	213 597	-14,5	749 912	623 783	-16,8
Maíz amiláceo	414	351	-15,1	601	629	4,7
Cebada	0	0	0	0	8	0
Trigo	0	0	0	0	0	0
Espárrago	8 708	9 550	9,7	26 754	27 069	1,2
Frutales	16 955	17 423	2,8	45 865	47 835	4,3
Alcachofas	165	342	107,0	503	1 129	124,7
Pimiento Piquillo	1 500	2 400	60,0	5 412	9 242	70,8
Páprika	303	304	0,3	897	1 501	67,3
Palto	3 102	2 806	-9,6	4 921	4 701	-4,5
Otros 1/	17 707	23 832	34,6	54 360	82 189	51,2
PECUARIO			3,2			0,5
Ave	8 689	9 166	5,5	26 484	26 958	1,8
Vacuno	420	441	5,0	1 261	1 313	4,1
Porcino	623	645	3,5	1 910	1 969	3,1
Ovino	136	143	5,0	404	420	4,1
Leche	5 940	6 148	3,5	17 780	18 373	3,3
Huevos	3 674	3 274	-10,9	10 941	9 755	-10,8
AGROPECUARIO			2,2			5,5

1/ Valores en nuevos soles.

FUENTE: Dirección Regional Agraria de La Libertad.

En cuanto al avance de la campaña agrícola 2004-2005, en marzo se sembraron 17,6 mil hectáreas, con lo que se acumuló en lo que va de la campaña agrícola (agosto 2004-marzo 2005) un total 157,5 mil hectáreas, 1,3 por ciento menos de lo sembrado en

igual período de la anterior campaña. La menor siembra de esta campaña se reflejó en los siguientes productos: pimiento piquillo (-62 por ciento), alcachofas (-44 por ciento), frijol (-18 por ciento) y maíz amarillo duro (-10 por ciento).

**SUPERFICIE SEMBRADA EN LA LIBERTAD 1/
(HAS)**

CULTIVOS	MARZO		CAMPAÑA AGRICOLA 2/	
	2004	2005	2003-2004	2004-2005
CULTIVOS TRANSITORIOS	9 904	16 286	157 624	153 043
Arroz	216	4 887	26 426	27 553
Trigo	1 877	1 842	25 085	25 124
Maíz amiláceo	2	3	13 965	15 182
Frijol	137	103	3 342	2 752
Papa	180	56	16 330	16 740
Maíz amarillo duro	2 689	4 567	13 911	12 506
Cebada	808	981	24 063	25 116
Alcachofas	404	226	560	313
Pimiento piquillo	72	175	1 114	427
Paprika	120	339	655	1 511
Otros	3 400	3 107	32 175	25 820
CULTIVOS PERMANENTES	589	1 306	1 986	4 444
Caña de azúcar	586	1 276	1 914	3 992
Espárrago	0	30	61	445
Uva	3	0	12	7
TOTAL SIEMBRAS	10 493	17 592	159 610	157 487

1/ Cifras preliminares.

2/ De agosto a marzo.

Fuente: Dirección Regional Agraria de La Libertad.

2. Producción pesquera

En marzo, la actividad pesquera estuvo limitada sólo a la pesca artesanal, debido a que la pesca industrial se encontró paralizada por la veda impuesta a la anchoveta.

El desembarque de pescado en fresco aumentó 139 por ciento, respecto a igual mes del 2004, por la mayor extracción de tollo (80 Tm), lorna (49 Tm) y suco (32,6 Tm), que en conjunto representan el 72 por ciento del total desembarcado.

En el primer trimestre, la producción pesquera disminuyó 63 por ciento, al compararla con análogo periodo del 2004, debido a la paralización de la pesca industrial en todo el trimestre, a diferencia del pasado año, cuando la veda en el trimestre fue de sólo 78 días. Por su parte, la pesca artesanal (consumo humano en fresco) aumentó 171 por ciento, lo que atenuó la caída del sector.

**PRODUCCIÓN PESQUERA EN LA REGIÓN LA LIBERTAD
(T.M.)**

	MARZO			ENE-MAR		
	2004	2005	VAR% 1/	2004	2005	VAR% 1/
Consumo humano directo	94	226	139	322	873	171
Desembarque fresco	94	226	139	322	873	171
Desembarque conserva	0	0	0	0	0	0
Consumo humano indirecto	0	0	0	38 836	0	-100
Anchoveta	0	0	0	38 836	0	-100
Otras especies	0	0	0	0	0	0
TOTAL	94	226	139	39 158	873	-63,3

1/ Variación en valores reales.

Fuente: Dirección Regional de Pesquería – La Libertad.

3. Producción minera

En marzo, la producción minera metálica creció 0,2 por ciento con relación al mismo mes del 2004, en lo que incidió, de un lado, la mayor producción de cobre (34 por ciento), plata (3,4 por ciento) y oro (1,4 por ciento), y de otro lado, el descenso en

plomo (-35 por ciento) y zinc (-21 por ciento).

En el primer trimestre, la producción minera creció 0,2 por ciento respecto a igual lapso del 2004.

**PRODUCCIÓN MINERA EN LA REGIÓN LA LIBERTAD
(T.M.F.)**

	MARZO			ENE-MAR		
	2004	2005	VAR%	2004	2005	VAR%
Minería metálica			0,2			0,2
COBRE (T.M.F.)	113	151	33,6	312	395	26,5
PLOMO (T.M.F.)	429	277	-35,4	1 233	780	-36,8
ZINC (T.M.F.)	1 199	949	-20,9	3 406	2 652	-22,2
PLATA (KG. F.)	8 586	8 874	3,4	24 942	23 848	-4,4
ORO (KG. F.)	1 472	1 492	1,4	4 455	4 595	3,1

Fuente: DGM/DPM/Estadística Minera.

4. Producción manufacturera

En marzo, el sector manufacturero creció 5 por ciento respecto a similar mes del pasado año, sustentado en el incremento de 14,3 por ciento de la industria no primaria. Por su parte, la industria procesadora de recursos primarios declinó por tercer mes consecutivo, registrando en el mes una caída de 13 por ciento.

En los 3 primeros meses, la producción manufacturera registró un ligero crecimiento de 0,5 por ciento, frente a la de similar periodo del 2004, sustentada igualmente en la mayor actividad de la industria no primaria (14 por ciento).

Subsector procesador de recursos primarios

La contracción mensual del subsector primario (13 por ciento) fue explicada por la menor producción de conservas de hortalizas (-18 por ciento) y azúcar (-10 por ciento); en ambos casos por restricciones de materia

prima. Por su parte, la industria pesquera (harina y aceite de pescado), continuó paralizada por tercer mes consecutivo por veda a la anchoveta, lo cual es usual por esta época del año.

Subsector resto de la industria

La manufactura no primaria mantuvo su dinamismo basado en el crecimiento de sus principales ramas industriales, como papel y cartón (126 por ciento), plásticos (22 por ciento), gaseosas (20 por ciento), alimentos para animales (17 por ciento), tableros aglomerados (17 por ciento), productos de molinería y panadería (16 por ciento), química industrial (11 por

ciento), cerveza (10 por ciento), productos cárnicos (2,4 por ciento) e hilados de algodón (0,5 por ciento).

Contrariamente, disminuyeron su producción la industria de material de transporte (-100 por ciento), cuero (-49 por ciento), calzado (-42 por ciento) y cemento (-12 por ciento).

LA LIBERTAD: PRODUCCIÓN MANUFACTURERA DE PRINCIPALES PRODUCTOS

DESCRIPCIONES	Unidad de medida	MARZO 1/			ENE - MAR 1/		
		2004	2005	Var.% 2/	2004	2005	Var% 2/
PRODUCTOS ALIMENTICIOS							
Azúcar	Tm.	26 342	23 787	-9,7	82 310	70 280	-14,6
Harina de trigo	Tm.	6 718	8 111	20,2	20 466	23 412	14,7
Conservas de espárrago	Tm.	1 561	1 505	-3,5	5 141	4 656	-9,4
Conservas de pimienta	Tm.	1 193	816	-31,6	4 086	2 958	-27,6
Conservas de alcachofa	Tm.	133	39	-70,5	421	251	-40,7
Productos de carne	Tm.	345	350	2,4	963	964	1,3
Chocolates	Kg.	75	615	720,0	1 470	1 260	-14,3
Galletas	Tm.	1 304	1 278	12,3	3 026	3 617	24,4
Alimentos para animales	Tm.	32 936	38 549	17,0	106 778	112 918	5,8
INDUSTRIA DE BEBIDAS							
Gaseosas	Miles Lts.	6 852	8 327	20,3	20 546	24 358	17,3
Cerveza	Miles Lts	4 619	5 085	10,1	12 766	14 652	14,8
Jugos de frutas	Miles Lts	84	81	-4,2	157	203	29,2
INDUSTRIA PESQUERA							
Harina de pescado	Tm.	0	0	0,0	9 646	0	-100
Aceite de pescado	Tm.	0	0	0,0	2 345	0	-100
INDUSTRIA TEXTIL							
Hilados de algodón	Tm.	213	214	0,5	627	607	-5,2
INDUSTRIA DEL PAPEL							
Papel y Cartón	Tm.	1 644	3 699	126,1	5 014	11 270	127,3
INDUSTRIA DE LA MADERA							
Tableros aglomerados	Tm.	1 259	1 471	16,8	3 465	4 437	28,1
INDUSTRIA DE PLASTICO							
Sacos de polipropileno	Miles unidades	3 687	4 369	21,7	10 788	12 088	13,8
INDUSTRIAS DE MINERALES NO METÁLICOS							
Cemento portland	Tm.	62 893	55 265	-12,1	196 229	182 741	-6,9
PRODUCTOS QUÍMICOS DIVERSOS							
Alcohol	Miles Lts	1 286	1 421	10,5	3 957	4 460	12,7
MATERIAL DE TRANSPORTE							
Carrocerías	Unidades	12	0	-100,0	16	8	-49,6

1/ Cifras preliminares

2/ Variación en valores reales

Fuente: Empresas industriales.

5. Construcción

En marzo, la construcción se reanimó luego del retroceso del pasado mes (-7,5 por ciento) y alcanzó un crecimiento de 12,2 por ciento, impulsada por el mayor gasto privado y público en diversas edificaciones, en las que destacaron, además de la implementación de nuevos conjuntos

habitacionales, la edificación de la sede del Ministerio Público y el Centro Comercial Primavera.

En los 3 primeros meses, el sector evidenció una expansión de 2,4 por ciento.

6. Comercio

Con la finalidad de evaluar el comportamiento del sector, en marzo, se aplicaron encuestas a 50 establecimientos comerciales, de los cuales, la mayoría (76 por ciento) reportó que sus ventas, por efecto de demanda, registraron una alza respecto a febrero, principalmente en los rubros de grandes almacenes, calzado, productos farmacéuticos, aparatos electrodomésticos, automotriz, neumáticos, vidrierías, maquinaria y equipo, así como productos químicos y alimentos y otros bienes de consumo final (ventas mayoristas). Por su parte, el 20 por ciento de los encuestados respondió que sus transacciones disminuyeron, particularmente, en las ramas de librería y papelería, y materiales eléctricos. Para el 4 por ciento restante, las ventas permanecieron estables.

Comparando las ventas de marzo, con las de igual mes del 2004, el 78 por ciento de los establecimientos comerciales mencionó que sus ventas aumentaron, principalmente en las ramas de grandes almacenes (13 por ciento), confecciones y telas (17 por ciento), calzado (28 por ciento), productos farmacéuticos (10 por ciento), aparatos electrodomésticos (20 por ciento), automotriz (18 por ciento), neumáticos (13 por ciento), artículos de construcción (8 por ciento), cueros y suelas (9 por ciento) y alimentos y otros bienes de consumo final (6 por ciento). Por su parte, el resto de empresas (22 por ciento) manifestó que sus ventas declinaron, siendo notoria en los rubros de librería y papelería (7 por ciento), vidrierías (8 por ciento) y materiales eléctricos (9 por ciento).

ENCUESTA DE VENTAS A EMPRESAS COMERCIALES DE LA LIBERTAD: MARZO-2005
(En porcentaje respecto al total de empresas)

	VENTAS						TOTAL DE EMDD
	MAR 05/FEB 05			MAR 05/MAR 04			
	+	-	=	+	-	=	
VENTAS MINORISTAS	74	23	3	77	23	0	43
Grandes almacenes	100	0	0	100	0	0	4
Librería y papelería.	25	75	0	25	75	0	4
Confecciones y telas	60	40	0	80	20	0	5
Calzado	100	0	0	100	0	0	2
Productos farmacéuticos	100	0	0	100	0	0	3
Muebles	67	33	0	67	33	0	3
Aparatos electrodomésticos	75	0	25	100	0	0	4
Automóviles, accesorios y repuestos	100	0	0	100	0	0	4
Llantas	100	0	0	100	0	0	2
Art. de construcción y ferretería	67	33	0	100	0	0	3
Vidriería	100	0	0	0	100	0	2
Maquinaria y Equipo	75	25	0	50	50	0	4
Materiales eléctricos	0	100	0	0	100	0	1
Cueros y suelas	50	50	0	100	0	0	2
VENTAS MAYORISTAS	86	0	14	86	14	0	7
Productos Químicos	100	0	0	67	33	0	3
Alimentos y otros bienes	75	0	25	100	0	0	4
De consumo final							
TOTAL	76	20	4	78	22	0	50

Fuente: Empresas comerciales.

7. Perspectivas

7.1 Perspectivas de producción manufacturera

Se consultaron a 21 principales empresas industriales sobre las perspectivas de producción para mayo respecto a igual mes del 2004. El 43 por ciento de los encuestados respondió que proyectan aumentar sus niveles de producción, destacando los rubros de papel (10 por ciento), plásticos (9 por ciento) y bebidas (14 por ciento).

Por su parte, el 29 por ciento de las empresas prevé una caída en la producción, siendo notoria en la rama de material de transporte (-90 por ciento), mientras que el resto de industrias (28 por ciento) espera mantener sus niveles de producción.

EXPECTATIVAS DE PRODUCCIÓN
(En porcentaje respecto al total de empresas)

	MAY 05/MAY 04			TOTAL EMPRESAS
	+	-	=	
Alimentos	50	12	38	8
Bebidas	67	0	33	3
Textil	0	50	50	2
Cuero	33	67	0	3
Calzado	0	50	50	2
Papel	100	0	0	1
Plásticos	100	0	0	1
Material de Transport	0	100	0	1
TOTAL	43	29	28	21

Fuente: Empresas industriales.

7.2 Perspectivas de ventas comerciales

De los 50 establecimientos comerciales encuestados sobre las perspectivas de ventas para mayo, con relación a similar mes del 2004, 62 por ciento reportó que espera que sus ventas mejoren, particularmente en las ramas de grandes almacenes (10 por ciento), calzado (13 por ciento), aparatos electrodomésticos (22 por ciento), artículos de construcción (26 por ciento), maquinaria y equipo (18

por ciento), cueros (4 por ciento) y alimentos y otros bienes de consumo final (6 por ciento). Por su parte, el 24 por ciento prevé que sus transacciones comerciales se mantendrán estables; en tanto que el resto de establecimientos (14 por ciento) estima una baja de sus ventas; siendo notorio en las ramas de librería y papelería (15 por ciento) y materiales eléctricos (15 por ciento).

EXPECTATIVAS DE VENTAS
(En porcentaje respecto al total de empresas)

	MAY 05/MAY 04			TOTAL
	+	-	=	EMPRESAS
MINORISAS	58	16	26	43
Grande almacenes	100	0	0	4
Librería y papelería	25	75	0	4
Confecciones y telas	40	20	40	5
Calzado	100	0	0	2
Productos farmacéuticos	33	67	0	3
Muebles	67	33	0	3
Aparatos electrodoméstico	100	0	0	4
Autom, acces. y repuest	25	0	75	4
Llantas	50	0	50	2
Art. de construc. Y ferret	67	0	33	3
Vidrierías	0	50	50	2
Maquinaria y equipo	75	25	0	4
Materiales eléctricos	0	100	0	1
Cueros y suelas	100	0	0	2
VENTAS MAYORISTAS	86	0	14	7
Productos químicos	67	0	33	3
Alimentos y otros bienes de consumo final	100	0	0	4
TOTAL	62	14	24	50

Fuente: Empresas comerciales.

8. Aspectos laborales

En marzo, la Remuneración Mínima Vital continuó en S/. 460, con un desmejoramiento de 0,6 por ciento en términos reales, con relación al mes previo (febrero) y de 1,9 por ciento, respecto a similar mes del 2004.

En cuanto a la remuneración real y el empleo en el sector manufacturero,

el primero aumentó 8,3 por ciento, mientras que el empleo declinó 9,2 por ciento, ambos con respecto a marzo 2004.

Por su parte, en el ámbito del sector privado, en marzo no se presentaron paralizaciones por conflictos laborales.

SECTOR EXTERNO

1. Exportaciones

En marzo, las exportaciones de La Libertad, realizadas por diferentes puntos de embarque del país, totalizaron US\$ 39,7 millones, 15 por ciento menos de lo exportado en similar mes del pasado año, caída que se debió a la disminución de las exportaciones tradicionales (-17 por ciento) y no tradicionales (-5,4 por ciento).

El descenso en el rubro tradicional se debió principalmente al menor embarque de harina de pescado (-44 por ciento) y plomo (-100 por ciento), atenuada por el aumento en las exportaciones de oro (4 por ciento).

La disminución del rubro no tradicional se sustentó en la menor exportación de paltos (-100 por ciento), papel y cartón (-99 por ciento), cueros y pieles (-79 por ciento) y otros (-72 por ciento). La caída fue amortiguada por la mayor exportación de espárragos frescos (1 598 por ciento), papaya (376 por ciento) y alimentos para animales (54 por ciento).

Durante el primer trimestre, las exportaciones acumularon un valor de US\$ 99,6 millones, 14 por ciento menos que su similar del 2004, debido a las menores exportaciones tradicionales (-18 por ciento) y no tradicionales (-7 por ciento).

EXPORTACIONES DE LA LIBERTAD POR TIPO DE PRODUCTO
(Valor FOB en miles de US\$)

	MARZO			ENE - MAR		
	2004	2005	Var %	2004	2005	Var %
EXPORTACIONES TRADICIONALES	36 323	29 972	-17,5	77 884	64 096	-17,7
AZUCAR	0	0	0,0	0	0	0,0
HARINA DE PESCADO	15 048	8 353	-44,5	23 947	8 353	-65,1
PLOMO	2 354	0	-100,0	2 354	0	-100,0
ZINC	0	1 939	0,0	392	1 939	394,6
ORO	18 921	19 680	4,0	51 191	53 804	5,1
EXPORTACIONES NO TRADICIONALES	10 298	9 741	-5,4	38 139	35 540	-6,8
ESPARRAGOS FRESCOS	36	611	1 598,4	1 650	1 594	-3,4
ESPARRAGOS EN CONSERVA	4 540	4 168	-8,2	16 668	15 633	-6,2
ESPARRAGOS CONGELADOS	89	105	18,0	348	522	49,8
ALCACHOFAS	451	621	37,6	1 823	4 061	122,8
PIMIENTO PIQUILLO	2 859	1 792	-37,3	7 251	6 622	-8,7
PAPAYAS	10	47	375,8	27	51	89,0
PALMITOS	0	0	0,0	5	0	-100,0
LIAS DE VINO	0	0	0,0	0	0	0,0
PALTOS	126	0	-100,0	189	0	-100,0
DEMÁS FRUTAS	229	328	42,9	432	967	123,6
HILADOS DE ALGODÓN	646	342	-47,1	2 115	283	-86,6
HARINA DE MARIGOLD	0	47	0,0	192	811	322,8
ALIMENTOS PARA ANIMALES	993	1 527	53,7	2 838	4 315	52,0
PAPEL Y CARTON	0	0	-99,1	240	1	-99,6
CALZADOS, DE SEGURIDAD Y OTROS	107	107	0,1	300	203	-32,4
CUEROS Y PIELES	168	35	-79,1	438	303	-30,8
OTROS	42	12	-71,7	3 623	173	-95,2
TOTAL	46 621	39 713	-14,8	116 023	99 636	-14,1

FUENTE : SUNAT-ADUANAS

ELABORACION: Sección de Estudios Económicos, BCRP Trujillo

En el 2005, el 85 por ciento de las exportaciones se ha concentrado en 7 países, destacando Suiza que adquiere el 41 por ciento del total, principalmente oro. Le sigue en orden China (12 por ciento), Canadá (10 por ciento), España (9 por ciento), Alemania (5,6 por ciento), Brasil (4,9

por ciento) y Estados Unidos (2,8 por ciento).

Por su parte, las exportaciones a la CAN y al MERCOSUR, representaron 3,1 y 4,9 por ciento, respectivamente. Ecuador y Brasil fueron los principales clientes, en cada bloque comercial.

LA LIBERTAD: PRINCIPALES SOCIOS COMERCIALES (miles de US\$)

BLOQUE ECONOMICO	MARZO			ENE - MAR		
	2004	2005	Var %	2004	2005	Var %
AMERICA	8 186	8 617	5,3	25 508	22 343	-12,4
TLCAN	6 859	4 978	-27,4	20 979	15 642	-25,4
Canadá	43	3 760	8564,7	162	9 525	5770,0
Estados Unidos	6 815	1 131	-83,4	20 551	5 245	-74,5
México	0	87	0,0	265	871	228,7
CAN	514	1 240	141,1	2 703	3 701	36,9
Bolivia	0	24	0,0	29	38	33,4
Colombia	458	588	28,3	1 413	2 286	61,8
Ecuador	0	608	0,0	498	1 212	143,2
Venezuela	56	20	-63,6	762	164	-78,5
MERCOSUR	141	1 939	1278,7	708	2 046	189,0
Argentina	40	0	-100,0	119	0	-100,0
Brasil	101	1 939	1824,4	584	2 046	250,2
Resto MERCOSUR	0	0	0,0	5	0	-100,0
Chile	137	83	-39,6	239	168	-29,5
Mdo. Común de Centro América	535	377	-29,5	831	787	-5,3
CARICOM	0	0	0,0	0	0	0,0
Resto de América	0	0	0,0	49	0	-100,0
EUROPA	34 100	24 233	-28,9	75 112	70 234	-6,5
UNION EUROPEA	24 003	7 991	-66,7	51 599	26 495	-48,7
Alemania	5 708	2 219	-61,1	8 692	2 753	-68,3
Bélgica - Luxemburgo	377	304	-19,2	954	662	-30,6
Dinamarca	75	34	-54,9	181	260	43,8
España	7 556	3 733	-50,6	20 301	16 949	-16,5
Francia	4 365	1 406	-67,8	6 735	4 131	-38,7
Grecia	0	0	0,0	0	0	0,0
Italia	0	51	0,0	16	75	375,2
Países Bajos	196	211	7,3	717	505	-29,6
Portugal	20	0	-100,0	20	0	-100,0
Reino Unido	5 623	33	-99,4	13 734	68	-99,5
Suecia	83	0	-100,0	249	1 092	338,7
Resto Unión Europea	0	0	0,0	0	0	0,0
Suiza	7 743	16 099	107,9	21 159	43 566	105,9
Resto de Europa	2 354	142	-94,0	2 354	173	-92,7
Asia	4 268	4 823	13,0	15 037	4 937	-67,2
China	3 898	4 711	20,9	14 099	4 711	-66,6
Corea del Sur	0	0	0,0	0	0	0,0
Hong Kong	161	0	-100,0	446	0	-100,0
Japón	0	2	0,0	189	6	-96,7
Taiwan	0	0	0,0	0	0	0,0
Resto de Asia	208	110	-47,2	303	220	-27,5
AFRICA	0	0	0,0	0	0	0,0
OCEANIA	67	1 698	2440,3	366	2 121	479,4
RESTO DE MUNDO	0	0	0,0	0	0	0,0
TOTAL	46 621	39 371	-15,6	116 023	99 636	-14,1

FUENTE: SUNAT.

ELABORACION: Sección de Estudios Económicos, BCRP Trujillo.

2. Importaciones

En cuanto a las importaciones realizadas por el puerto de Salaverry, en marzo totalizaron US\$ 8,9 millones, 30 por ciento menos respecto a análogo

mes del 2004. La contracción se dio en insumos y bienes de consumo, no obstante hubo un aumento en las importaciones de bienes de capital.

IMPORTACIONES POR EL PUERTO DE SALAVERRY (Valor FOB en miles de US\$)

	MARZO			ENE-MARZO		
	2004	2005	Var %	2004	2005	Var %
Bienes de consumo	2 527	2 520	-0,3	5 810	7 902	36,0
Insumos	10 100	3 737	-0,4	14 999	21 499	43,3
Bienes de capital	216	2 732	1 164,8	3 024	2 732	-9,7
TOTAL	12 843	8 989	-30,0	23 833	32 133	34,8

FUENTE: Elaborado con información de SUNAT.

ELABORACION: Sección de Estudios Económicos, BCRP Trujillo.

IV. FINANZAS PÚBLICAS

1. Gobierno Central

En marzo, la recaudación fue de S/. 42,1 millones, 10,7 por ciento menos respecto a igual mes del pasado año, básicamente por el menor ingreso en los impuestos, a la Renta (-22 por ciento) e IGV (-12 por ciento), atenuada por el aumento en impuestos a las

importaciones (110,5 por ciento) e ISC (34,0).

En el período de enero-marzo, la recaudación acumulada creció 15 por ciento, de S/. 104,3 a S/. 122,7 millones.

INGRESOS CORRIENTES DEL GOBIERNO CENTRAL EN LA LIBERTAD (En miles de S/.)

	MARZO			ENE-MAR		
	2004	2005	Var. % 1/	2004	2005	Var % 1/
INGRESOS TRIBUTARIOS	45 725	40 517	-13,0	103 148	119 700	13,6
1. Impuestos a la Renta	19 873	15 849	-21,7	40 450	40 501	-2,0
2. Impuestos a la Importación	1 189	2 550	110,5	4 408	7 717	71,3
3. Impuesto a la producción y consumo	22 044	20 065	-10,7	51 318	65 446	24,8
. I.G.V.	21 234	18 960	-12,4	48 190	62 093	26,1
. I.S.C.	810	1 105	34,0	3 127	3 353	4,9
4. Impuesto de Solidaridad	703	14	-98,0	2 014	101	-95,1
5. Otros	1 916	2 038	4,4	4 958	5 936	17,2
INGRESOS NO TRIBUTARIOS	585	1 619	171,7	1 126	3 035	163,8
. Otros	585	1 619	171,7	1 126	3 035	163,8
TOTAL	46 310	42 135	-10,7	104 274	122 736	15,2

1/ En términos reales.

Fuente: SUNAT-ADUANA Salaverry.

ELABORACION: Sección de Estudios Económicos, BCRP Trujillo.

2. Gobierno Regional

En marzo, los gastos del Gobierno Regional totalizaron S/. 41,9 millones; 8 por ciento por encima de lo gastado en marzo del 2004 (S/. 38,8 millones), por el mayor gasto corriente y de capital. El primero absorbió el 92 por ciento del presupuesto, principalmente en el pago de

remuneraciones y pensiones. Para gasto de capital se destinó el 8 por ciento.

En el período de enero-marzo, los gastos acumularon un total de S/. 135,5 millones, 20 por ciento por encima de lo gastado en el mismo periodo del pasado año.

GOBIERNO REGIONAL DE LA LIBERTAD EJECUCION PRESUPUESTAL (En miles de nuevos soles)						
	MARZO			ENE - MAR		
	2004	2005	Var. %	2004	2005	Var. %
A. GASTOS CORRIENTES	36.851	38.663	4,9	108.378	127.260	17,4
5.1. Pers.y Obligac.Soc.	22.296	24.174	8,4	67.174	81.289	21,0
5.2. Obligaciones Previs.	10.397	10.677	2,7	31.342	36.014	14,9
5.3. Bienes y Servicios	3.853	3.499	-9,2	9.437	9.214	-2,4
5.4. Otros gastos corrientes	303	313	3,0	425	742	74,8
B. GASTOS DE CAPITAL	1.903	3.262	71,4	4.572	8.202	79,4
6.5 Inversiones	1.783	3.139	76,1	4.323	8.000	85,1
6.7 Otros gast.de capital	121	124	2,4	249	203	-18,7
TOTAL	38.754	41.926	8,2	112.950	135.462	19,9

Fuente: Gobierno Regional de La Libertad

Los recursos que financian el presupuesto regional, en un 85 por ciento provienen de las transferencias del Gobierno Central (Recursos Ordinarios); 6 por ciento se recauda

directamente, 5 por ciento proviene del Fondo de Compensación Regional, 2,5 por ciento de Donaciones y Transferencias y el 1,5 por ciento restante del Canon y sobrecanon.

GOBIERNO REGIONAL LA LIBERTAD: EJECUCION PRESUPUESTAL MARZO 2005 (En miles de nuevos soles)						
DENOMINACIÓN	FUENTE DE FINANCIAMIENTO					TOTAL
	RECURSOS ORDINARIOS	CANON Y SOBR. CANON	REC. DIRECT RECAUDAD.	DONAC. Y TRANSF.	FOND. COMP. REG	
A. GASTOS CORRIENTES	35 374	0	2 054	1 235	0	38 663
5.1. Pers.y Obligac.Soc.	23 652	0	522	0	0	24 174
5.2. Obligaciones Previs.	10 677	0	0	0	0	10 677
5.3. Bienes y Servicios	979	0	1 532	988	0	3 499
5.4. Otros gastos corrientes	65	0	1	247	0	313
B. GASTOS DE CAPITAL	0	561	533	217	1 951	3 262
6.5 Inversiones	0	561	505	121	1 951	3 139
6.7 Otros gast.de capital	0	0	28	96	0	124
TOTAL	35 374	561	2 587	1 452	1 951	41 926

Fuente: Gobierno Regional de La Libertad.

V. MONEDA Y CRÉDITO

1. Liquidez del sistema financiero

En marzo, los depósitos en el sistema financiero ascendieron a S/. 1 199 millones, 2,4 por ciento menos, en términos reales, respecto al mes anterior, lo que se explicó

básicamente por la disminución que registraron los depósitos en moneda nacional (-6,2 por ciento), atenuada ligeramente por el alza de su similar en moneda extranjera (0,4 por ciento).

2. Crédito al sector privado

En el mes, el crédito real al sector privado creció 1,6 por ciento respecto al mes anterior, debido a la expansión que registró el crédito en moneda nacional (3,2 por ciento) y extranjera de (0,6 por ciento).

dolarizado. Con relación a marzo del 2004, el crédito se expandió 12 por ciento.

Al finalizar el mes, el saldo de lo colocado ascendió a S/. 1 056 millones, de los cuales el 63 por ciento está

En cuanto a la cartera atrasada, en el mes registró la cifra de S/. 59,9 millones, que equivale al 5,7 por ciento del crédito total. La mora en dólares fue de 5,4 por ciento, mientras que en moneda nacional de 6,1 por ciento.

LA LIBERTAD: DEPÓSITOS Y COLOCACIONES DEL SISTEMA FINANCIERO
(En millones de S/.)

	DEPÓSITOS			COLOCACIONES		
	2004		2005	2004		2005
	MAR	FEB	MAR	MAR	FEB	MAR
Sistema Bancario	791.3	916.1	892.8	630.3	719.5	738.1
. Banco Nación	0.0	0.0	0.0	3.2	2.0	1.8
. Empresas Bancarias	791.3	916.1	892.8	627.1	717.5	736.3
Sistema no Bancario	219.5	304.8	306.6	295.8	314.0	318.2
TOTAL	911.4	1221.0	1 199.3	926.1	1 033.4	1 056.3
MN	254.8	521.4	492.1	332.6	371.9	386.5
ME	656.6	699.6	707.2	593.5	661.5	669.8

Fuente: Instituciones financieras.

3. Tasas de interés

En marzo, las tasas de interés registraron la siguiente evolución: en moneda nacional, la TAMN y la TIPMN se mantuvieron en 26,2 y 2,5 por ciento, respectivamente. En cuanto

a moneda extranjera, la TAMEX se mantuvo en 9,6 por ciento, mientras que la TIPMEX subió de 1,3 a 1,4 por ciento.

TASAS DE INTERÉS DEL SISTEMA BANCARIO
(En porcentaje)

	EN MONEDA NACIONAL			EN MONEDA EXTRANJERA		
	TAMN	TIPMN	AHORRO	TAMEX	TIPMEX	AHORRO
2004						
Enero	23,7	2,5	1,3	9,4	1,0	0,6
Febrero	24,1	2,4	1,4	9,2	1,0	0,6
Marzo	24,5	2,4	1,4	9,3	1,0	0,6
Abril	24,2	2,3	1,3	9,1	1,0	0,6
Mayo	24,4	2,4	1,3	8,9	1,0	0,6
Junio	25,1	2,4	1,3	8,6	1,0	0,6
Julio	25,0	2,3	1,2	8,6	1,0	0,6
Agosto	25,1	2,4	1,2	8,8	1,1	0,6
Setiembre	25,1	2,4	1,2	9,1	1,1	0,6
Octubre	25,0	2,5	1,2	9,2	1,1	0,6
Noviembre	24,6	2,5	1,2	9,3	1,2	0,6
Diciembre	25,4	2,5	1,3	9,2	1,2	0,6
2005						
Enero	26,3	2,5	1,2	9,3	1,3	0,6
Febrero	26,2	2,5	1,2	9,6	1,3	0,6
Marzo	26,2	2,5	1,2	9,6	1,4	0,6

Fuente: Nota Semanal – BCRP.

4. Crédito a la Pequeña y Microempresa

En marzo, el crédito otorgado a la pequeña y microempresa fue de S/. 38,7 millones, con lo que acumuló un saldo total de S/. 288,4 millones, 41 por ciento más, en términos reales, respecto al saldo de marzo del 2004.

provinieron de la Caja Trujillo (S/. 219 millones), Caja Nor Perú (S/. 38,3 millones), Mi Banco (S/. .10 millones), Crear Trujillo (S/. 7,2 millones), Pro Negocios (S/. 6 millones), Edyficar (S/. 2,8 millones), IDESI (2,3 millones) y ONG Ama (S/. 2,3 millones).

Los recursos crediticios

CRÉDITO OTORGADO A LA PEQUEÑA Y MICROEMPRESA
(En miles de S/.)

	2004	2005	
	MARZO	FEBRERO	MARZO
N° préstamos otorgados	6 705	9 521	11 438
Monto de prestamos	30 143	39 276	38 743
Saldo a fin de mes	208 953	285 585	288 368
POR INSTITUCIONES	208 953	285 585	288 368
- Caja Nor Perú	24 574	36 185	38337
- Caja Trujillo	159 963	213 366	219302
- Edpyme Edyficar	8 732	8 821	2 802
- Care	163	153	153
- Edpyme Crear	6 018	7 031	7 204
- Hábitat	271	236	235
- Idesi	1 309	2 177	262293
- Cámara de Comercio	424	259	26
- Edpyme Pro Negocios	6 254	6 617	6 091
- Ama	1 245	2 144	2 273
-Mi Banco	0	8 596	9 652

Fuente: Instituciones financieras.

LA LIBERTAD: DEPÓSITOS Y OBLIGACIONES DEL SISTEMA FINANCIERO

(Saldos en miles de nuevos soles)

ENTIDADES FINANCIERAS	2004										2005			ENTIDADES FINANCIERAS
	Mar.	Abr.	May.	Jun.	Jul.	Ago.	Set.	Oct.	Nov.	Dic.	Ene.	Feb.	Mar.	
I. SISTEMA BANCARIO	791 347	806 373	818 279	820 316	809 983	810 220	823 947	914 954	864 708	864 436	892 269	916 135	892 753	I. SISTEMA BANCARIO
A. BANCO DE LA NACIÓN	0	0	0	0	0	0	0	0	0	0	0	0	0	A. BANCO DE LA NACIÓN
B. EMPRESAS BANCARIAS	791 347	806 373	818 279	820 316	809 983	810 220	823 947	914 954	863 881	864 025	892 269	916 135	892 753	B. EMPRESAS BANCARIAS
Interbank	104 026	108 209	111 257	113 332	115 043	121 720	129 556	134 575	137 031	138 090	148 151	145 249	147 184	Interbank
Continental	210 799	199 337	212 553	216 773	200 928	201 518	199 646	203 118	207 850	214 583	224 195	211 656	219 602	Continental
Crédito	282 962	297 959	296 763	291 008	300 149	292 637	290 062	369 686	315 876	312 489	317 424	360 950	320 697	Crédito
Wiese-Sudameris	142 917	148 753	144 148	145 516	140 782	142 421	145 901	142 920	149 254	147 736	154 047	147 461	151 599	Wiese-Sudameris
Sudamericano										827	411	457	497	Sudamericano
Del Trabajo	14 179	14 080	14 021	13 647	10 770	12 097	13 777	18 472	10 948	10 577	9 806	9 719	10 355	Del Trabajo
Interamericano de Finanzas	36 464	38 035	39 537	39 991	42 191	39 670	44 887	46 057	42 747	40 276	37 942	40 253	42 463	Interamericano de Finanzas
Mi Banco*				59	120	157	119	126	175	274	237	350	300	Mi Banco*
II. SISTEMA NO BANCARIO	219 492	228 248	237 638	265 100	270 591	271 810	280 812	287 741	297 842	301 322	302 062	304 890	306 586	II. SISTEMA NO BANCARIO
Caja Rural Nor Perú	58 427	60 036	62 791	65 298	65 878	67 501	68 832	72 023	74 027	75 070	75 595	78 124	78 075	Caja Rural Nor Perú
Caja Trujillo**	160 330	166 930	173 348	198 377	203 227	202 847	209 868	213 461	221 450	224 307	224 755	225 339	227 111	Caja Trujillo**
Caja Municipal de Piura	735	1282	1499	1425	1486	1462	2112	2257	2 365	1 945	1712	1427	1400	Caja Municipal de Piura
Edpyme Edyficar	0	0	0	0	0	0	0	0	0	0	0	0	0	Edpyme Edyficar
Edpyme Crear	0	0	0	0	0	0	0	0	0	0	0	0	0	Edpyme Crear
Edpyme Pro Negocios	0	0	0	0	0	0	0	0	0	0	0	0	0	Edpyme Pro Negocios
TOTAL	1 010 839	1 046 321	1 055 917	1 085 416	1 080 574	1 082 030	1 104 759	1 202 695	1 162 550	1 165 758	1 194 331	1 221 025	1 199 339	TOTAL

1/ Opera a partir del 8 de Noviembre del 2004

*Mi Banco empezó a operar en junio del 2004

** A partir de Nov-03 se denomina Caja Trujillo.

FUENTE: ENTIDADES FINANCIERAS

ELABORACION: Sección de Estudios Económicos, BCRP Trujillo

LA LIBERTAD: DEPÓSITOS EN LAS ENTIDADES FINANCIERAS UBICADAS POR CIUDADES – MARZO 2005

(Saldos en miles de nuevos soles)

ENTIDADES FINANCIERAS	DEPOSITOS												TOTAL DEPOSITOS			ENTIDADES FINANCIERAS
	TRUJILLO/**			CHEPEN			PACASMAYO			HUAMACHUCO 1/			LA LIBERTAD			
	M/N	M/E	TOTAL	M/N	M/E	TOTAL	M/N	M/E	TOTAL	M/N	M/E	TOTAL	M/N	M/E	TOTAL	
I. SISTEMA BANCARIO	289 271	550 997	840 268	14 035	11 807	25 842	13 934	12 709	26 643	0	0	0	317 240	575 513	892 753	I. SISTEMA BANCARIO
A. BANCO DE LA NACIÓN	0	0	0	0	0	0	0	0	0	0	0	0	0	0	0	A. BANCO DE LA NACIÓN
B. EMPRESAS BANCARIAS	289 271	550 997	840 268	14 035	11 807	25 842	13 934	12 709	26 643	0	0	0	317 240	575 513	892 753	B. EMPRESAS BANCARIAS
Interbank	67 736	79 448	147 184										67 736	79 448	147 184	Interbank
Continental	69 996	121 466	191 462	6 280	6 019	12 299	9 801	6 040	15 841	0			86 077	133 525	219 602	Continental
Crédito	92 271	204 081	296 352	7 755	5 788	13 543	4 133	6 669	10 802				104 159	216 538	320 697	Crédito
Wiese – Sudameris	42 337	109 262	151 599										42 337	109 262	151 599	Wiese – Sudameris
Sudamericano	301	252	553										301	252	553	Sudamericano
Del Trabajo	8 117	2 238	10 355										8 117	2 238	10 355	Del Trabajo
Interamericano de Finanzas	8 385	34 078	42 463										8 385	34 078	42 463	Interamericano de Finanzas
Mi Banco*	128	172	300										128	172	300	Mi Banco*
II. SISTEMA NO BANCARIO	151 954	125 099	277 053	9 926	2 443	12 369	0	0	0	12 980	4 184	17 164	174 860	131 726	306 586	II. SISTEMA NO BANCARIO
Caja Rural Nor Perú	30 801	30 567	61 368	5 002	1 037	6 039				7 583	3 085	10 668	43 386	34 689	78 075	Caja Rural Nor Perú
Caja Trujillo**	121 153	94 532	215 685	3 940	990	4 930				5 397	1 099	6 496	130 490	96 621	227 111	Caja Trujillo**
Caja Municipal de Piura				984	416	1400							984	416	1 400	Caja Municipal de Piura
Edpyme Edyficar	0	0	0										0	0	0	Edpyme Edyficar
Edpyme Crear	0	0	0										0	0	0	Edpyme Crear
Edpyme Pro Negocios	0	0	0										0	0	0	Edpyme Pro Negocios
TOTAL	441 225	676 096	1 117 321	23 961	14 250	38 211	13 934	12 709	26 643	12 980	4 184	17 164	492 100	707 239	1 199 339	TOTAL

1/ Incluye Saldos de la Oficina de Quiruvilca

*Mi Banco empezó a operar en junio del 2004

**A partir de Nov-03 se denomina Caja Trujillo.

//Incluye saldos de la oficina de Virú, El Porvenir, y La Esperanza

FUENTE: ENTIDADES FINANCIERAS

ELABORACION: Sección de Estudios Económicos, BCRP Trujillo

LA LIBERTAD: CRÉDITO DEL SISTEMA FINANCIERO AL SECTOR PRIVADO

(Saldos en miles de nuevos soles)

ENTIDADES FINANCIERAS	2004										2005			ENTIDADES FINANCIERAS
	Mar.	Abr.	May.	Jun.	Jul.	Ago.	Set.	Oct.	Nov.	Dic.	Ene.	Feb.	Mar.	
I. SISTEMA BANCARIO	630 246	645 516	648 212	644 199	608 266	646 611	675 361	699 132	682 485	676 087	713 919	719 457	738 109	I. SISTEMA BANCARIO
A. BANCO DE LA NACIÓN	3 191	3 468	3 376	3 482	3 442	3 242	3 026	2 797	2 567	2 363	2 165	1 988	1 816	A. BANCO DE LA NACIÓN
B. EMPRESAS BANCARIAS	627 055	642 048	644 836	640 717	604 824	643 369	672 335	696 335	678 735	671 764	711 754	717 469	736 293	B. EMPRESAS BANCARIAS
Interbank	67 818	70 134	70 675	70 675	68 807	69 576	73 334	75 520	76 554	79 447	81 243	77 597	81 017	Interbank
Continental	232 453	237 060	245 248	249 667	237 425	246 638	259 940	265 947	263 050	245 741	260 588	255 327	269 338	Continental
Crédito	130 457	128 332	122 453	113 901	106 830	110 103	94 608	100 682	100 747	109 627	110 821	111 232	109 358	Crédito
Wiese-Sudameris	81 310	82 631	79 908	84 085	89 161	89 264	93 152	94 619	104 949	105 784	121 771	130 404	129 412	Wiese-Sudameris
Sudamericano											1183	1960	3 951	Sudamericano
Trabajo	46 955	50 651	51 149	49 812	35 956	51 310	70 473	75 417	48 892	50 403	51 039	51 585	52 457	Trabajo
Interamericano de Finanzas	68 062	73 240	75 404	71 453	64 519	73 573	77 024	79 418	78 589	74 147	76 254	79 356	81 215	Interamericano de Finanzas
Mi Banco*	0	0	0	1 124	2 125	2 906	3 803	4 732	5 954	6 615	7 567	8 524	9 545	Mi Banco*
II. SISTEMA NO BANCARIO	294 858	297 964	279 718	284 028	287 703	292 012	296 683	301 006	308 469	312 043	310 747	314 035	318 197	II. SISTEMA NO BANCARIO
Caja Rural Nor Perú	60 733	61 613	62 421	64 536	67 043	68 316	69 614	69 665	72 614	73 500	73 035	74 683	76 915	Caja Rural Nor Perú
Caja Trujillo**	207 080	209 940	191 908	193 680	194 488	197 248	200 014	203 608	206 753	209 126	208 075	209 369	210 853	Caja Trujillo**
Caja Municipal de Piura	5 778	5 023	4 191	4 501	4 677	5 001	5 335	5 450	6 007	6 341	7 113	7 648	7 996	Caja Municipal de Piura
Edpyme Edyficar	8 733	8 693	8 649	8 675	8 669	8 700	8 492	8 459	8 586	8 644	8 336	8 687	9 138	Edpyme Edyficar
Edpyme Crear	6 018	6 042	5 979	6 028	6 129	6 173	6 538	6 818	7 237	7 233	7 028	7 031	7 204	Edpyme Crear
Edpyme Pro Negocios	6 516	6 653	6 570	6 608	6 697	6 574	6 690	7 006	7 272	7 199	7 160	6 617	6 091	Edpyme Pro Negocios
TOTAL	925 104	943 480	927 930	928 227	895 969	938 623	972 043	1 000 138	990 953	988 130	1 024 666	1 033 492	1 056 306	TOTAL
En M/N	331 934	329 833	318 264	312 831	289 078	320 258	342 909	338 708	346 995	352 216	359 055	371 947	386 461	En M/N
En M/E	593 170	613 647	609 666	615 396	606 891	618 365	629 134	661 430	643 958	635 914	665 611	661 545	669 845	En M/E

1/ Opera a partir del 8 de Noviembre del 2004

*Mi Banco empezó a operar en junio del 2004

** A partir de Nov-03 se denomina Caja Trujillo.

FUENTE: ENTIDADES FINANCIERAS

ELABORACION: Sección de Estudios Económicos, BCRP Trujillo

LA LIBERTAD: CRÉDITO DE LAS ENTIDADES FINANCIERAS UBICADAS POR CIUDADES – MARZO 2005

(Saldos en miles de nuevos soles)

ENTIDADES FINANCIERAS	COLOCACIONES									TOTAL COLOCACIONES						ENTIDADES FINANCIERAS
	TRUJILLO//			CHEPEN			PACASMAYO			HUAMACHUCO1/			LA LIBERTAD			
	M/N	M/E	TOTAL	M/N	M/E	TOTAL	M/N	M/E	TOTAL	M/N	M/E	TOTAL	M/N	M/E	TOTAL	
I. SISTEMA BANCARIO	196 455	512 746	709 201	5 523	8 907	14 430	7 430	7 048	14 478	0	0	0	209 408	528 701	738 109	I. SISTEMA BANCARIO
A. BANCO DE LA NACIÓN	1 816	0	1 816	0	0	0	0	0	0	0	0	0	1 816	0	1 816	A. BANCO DE LA NACIÓN
B. EMPRESAS BANCARIAS	194 639	512 746	707 385	5 523	8 907	14 430	7 430	7 048	14 478	0	0	0	207 592	528 701	736 293	B. EMPRESAS BANCARIAS
Interbank	39 291	41 726	81 017	0	0	0	0	0	0	0	0	0	39 291	41 726	81 017	Interbank
Continental	39 954	208 155	248 109	5 292	5 267	10 559	6 472	4 198	10 670	0	0	0	51 718	217 620	269 338	Continental
Crédito	8 859	92 820	101 679	231	3 640	3 871	958	2 850	3 808	0	0	0	10 048	99 310	109 358	Crédito
Wiese - Sudameris	19 267	110 145	129 412	0	0	0	0	0	0	0	0	0	19 267	110 145	129 412	Wiese - Sudameris
Sudamericano	3 757	194	3 951	0	0	0	0	0	0	0	0	0	3 757	194	3 951	Sudamericano
Del Trabajo	40 344	12 113	52 457	0	0	0	0	0	0	0	0	0	40 344	12 113	52 457	Del Trabajo
Interamericano de Finanzas	37 081	44 134	81 215	0	0	0	0	0	0	0	0	0	37 081	44 134	81 215	Interamericano de Finanzas
Mi Banco*	6 086	3 459	9 545	0	0	0	0	0	0	0	0	0	6 086	3 459	9 545	Mi Banco*
II. SISTEMA NO BANCARIO	132 108	131 314	263 422	31 391	4 022	35 413	0	0	0	13 554	5 808	19 362	177 053	141 144	318 197	II. SISTEMA NO BANCARIO
Caja Rural Nor Perú	30 037	28 115	58 152	8 942	1 434	10 376	0	0	0	6 525	1 862	8 387	45 504	31 411	76 915	Caja Rural Nor Perú
Caja Trujillo**	82 344	100 493	182 837	15 023	2 018	17 041	0	0	0	7 029	3 946	10 975	104 396	106 457	210 853	Caja Trujillo**
Caja Municipal de Piura				7 426	570	7 996							7 426	570	7 996	Caja Municipal de Piura
Edpyme Edyficar	6 432	2 706	9 138			0			0				6 432	2 706	9 138	Edpyme Edyficar
Edpyme Crear	7 204	0	7 204			0			0				7 204	0	7 204	Edpyme Crear
Edpyme Pro Negocios	6 091	0	6 091			0			0				6 091	0	6 091	Edpyme Pro Negocios
TOTAL	328 563	644 060	972 623	36 914	12 929	49 843	7 430	7 048	14 478	13 554	5 808	19 362	386 461	669 845	1 056 306	TOTAL

/ Incluye Saldos de la Oficina de Quiruvilca

*Mi Banco empezó a operar en junio del 2004

**A partir de Nov-03 se denomina Caja Trujillo.

//Incluye saldos de la oficina de Virú, El Porvenir, y La Esperanza

FUENTE ENTIDADES FINANCIERAS

ELABORACION: Sección de Estudios Económicos, BCRP Trujillo

LA LIBERTAD: CARTERA PESADA DEL SISTEMA FINANCIERO

(En porcentajes)

ENTIDADES FINANCIERAS	2004										2005			ENTIDADES FINANCIERAS
	Mar.	Abr.	May.	Jun.	Jul.	Ago.	Set.	Oct.	Nov.	Dic.	Ene.	Feb.	Mar.	
A. BANCA MÚLTIPLE	7,7	7,6	7,5	7,3	7,7	7,1	6,5	6,8	7,2	7,2	6,7	6,6	6,2	A. BANCA MÚLTIPLE
Interbank	39,8	38,6	35,5	35,6	35,9	34,9	32,6	31,5	30,5	29,4	29,1	29,6	28,5	Interbank
Continental	2,6	2,5	2,4	2,2	2,4	2,1	2,1	1,9	2,0	1,9	1,8	1,7	1,5	Continental
Crédito	8,3	9,2	9,3	10,4	11,5	11,5	11,3	14,8	10,4	9,3	8,3	9,8	8,1	Crédito
Wiese-Sudameris	5,1	4,6	7,5	4,8	4,2	4,0	4,1	3,9	3,4	3,3	3,0	1,7	1,8	Wiese-Sudameris
Sudamericano									0,0	0,0	0,0	0,0	0,0	Sudamericano
Trabajo	0,2	0,1	0,1	0,1	0,1	0,1	0,1	0,1	12,4	12,7	13,0	13,2	13,3	Trabajo
Interamericano de Finanzas	0,0	0,0	0,0	0,0	0,0	0,0	0,0	0,0	0,0	0,2	0,1	0,1	0,0	Interamericano de Finanzas
Mi Banco*				0,0	0,0	0,0	0,5	0,5	0,4	0,6	0,5	0,8	1,1	Mi Banco*
B. SISTEMA NO BANCARIO	4,2	4,2	4,4	4,6	4,5	4,8	4,9	4,9	4,3	3,9	4,5	4,5	4,5	B. SISTEMA NO BANCARIO
Caja Rural Nor Perú	5,6	6,2	6,3	5,9	5,7	6,3	6,3	6,2	6,0	5,4	6,0	5,7	5,7	Caja Rural Nor Perú
Caja Trujillo**	3,7	3,6	3,7	3,9	3,9	4,0	4,2	4,2	3,3	3,1	3,5	3,6	3,5	Caja Trujillo**
Caja Municipal de Piura	2,1	3,6	4,8	5,0	6,0	4,9	4,9	5,0	4,9	4,4	5,7	5,7	6,0	Caja Municipal de Piura
Financiera Solución	0,0	0,0	0,0	0,0	0,0	0,0	0,0	0,0	0,0	0,0	0,0	0,0	0,0	Financiera Solución
Edpyme Edyficar	5,9	5,9	7,8	8,1	8,5	8,8	9,4	11,0	11,1	9,3	9,8	9,6	9,5	Edpyme Edyficar
Edpyme Crear	6,0	6,1	5,8	7,0	7,2	7,0	7,1	6,7	6,6	5,7	6,8	6,9	7,0	Edpyme Crear
Edpyme Pro Negocios	4,2	4,3	4,6	4,5	4,7	6,1	5,0	5,1	5,4	4,6	6,3	8,7	11,9	Edpyme Pro Negocios
<u>TOTAL</u>	<u>6,6</u>	<u>6,5</u>	<u>6,5</u>	<u>6,5</u>	<u>6,7</u>	<u>6,4</u>	<u>6,0</u>	<u>6,2</u>	<u>6,3</u>	<u>6,1</u>	<u>6,0</u>	<u>5,9</u>	<u>5,7</u>	<u>TOTAL</u>

1/ Opera a partir del 8 de Noveimbre del 2004

*Mi Banco empezó a operar en junio del 2004

**A partir de Nov-03 se denomina Caja Trujillo.

FUENTE: ENTIDADES FINANCIERAS

ELABORACION: Sección de Estudios Económicos, BCRP Trujillo

LA LIBERTAD: MOROSIDAD EN LAS ENTIDADES FINANCIERAS UBICADAS POR CIUDADES - MARZO 2005

(En porcentajes)

ENTIDADES FINANCIERAS	MOROSIDAD								MOROSIDAD TOTAL			ENTIDADES FINANCIERAS
	TRUJILLO		CHEPEN		PACASMAYO		HUAMACHUCO		LA LIBERTAD			
	M/N	M/E	M/N	M/E	M/N	M/E	M/N	M/E	M/N	M/E	TOTAL	
I. SISTEMA BANCARIO	12,0	5,8	1,7	26,3	5,4	69,6	0,0	0,0	7,9	5,5	6,2	I. SISTEMA BANCARIO
Interbank	21,4	35,2							21,4	35,2	28,5	Interbank
Continental	3,0	2,1	0,2	2,4	0,8	1,7			0,8	1,7	1,5	Continental
Crédito	3,1	5,4	39,8	64,3	0,6	40,5			3,7	8,5	8,1	Crédito
Wiese – Sudameris	2,2	1,7							2,2	1,7	1,8	Wiese – Sudameris
Sudamericano 1/.	0,0	0,0							0,0	0,0	0,0	Sudamericano 1/.
Del Trabajo	17,0	0,9							17,0	0,9	13,3	Del Trabajo
Interamericano de Finanzas	0,1	0,0							0,1	0,0	0,0	Interamericano de Finanzas
Mi Banco*	0,2	0,1							1,3	0,7	1,1	Mi Banco*
II. SISTEMA NO BANCARIO	4,0	5,1	3,2	1,6	0,0	0,0	2,6	1,5	4,0	5,1	4,5	II. SISTEMA NO BANCARIO
Caja Rural Nor Perú	2,3	10,5							2,3	10,5	5,7	Caja Rural Nor Perú
Caja Trujillo**	3,5	3,5	3,2	1,6			2,6	1,5	3,5	3,5	3,5	Caja Trujillo**
Caja Municipal de Piura			6,5	0,0					6,5	0,0	6,0	Caja Municipal de Piura
Edpyme Edyficar	10,8	6,4							10,8	6,4	9,5	Edpyme Edyficar
Edpyme Crear	7,0	0,0							7,0	0,0	7,0	Edpyme Crear
Edpyme Pro Negocios	10,0	0,0							11,9	0,0	11,9	Edpyme Pro Negocios
<u>TOTAL</u>	<u>7,4</u>	<u>5,2</u>	<u>2,8</u>	<u>21,7</u>	<u>5,4</u>	<u>69,6</u>	<u>2,6</u>	<u>1,5</u>	<u>6,1</u>	<u>5,4</u>	<u>5,7</u>	<u>TOTAL</u>

1/. Opera a partir del 8 de Noviembre del 2004

*Mi Banco empezó a operar en junio del 2004

**A partir de Nov-03 se denomina Caja Trujillo.

FUENTE: ENTIDADES FINANCIERAS

ELABORACION: Sección de Estudios Económicos, BCRP Trujillo

EXPORTACIONES DE LA LIBERTAD POR TIPO DE PRODUCTO

(Miles de US \$ FOB)

PRODUCTO	2004										2005		
	Mar.	Abr.	May.	Jun.	Jul.	Ago.	Set.	Oct.	Nov.	Dic.	Ene.	Feb.	Mar.
EXPORTACIONES TRADICIONALES	<u>36 323</u>	<u>23 416</u>	<u>14 891</u>	<u>16 986</u>	<u>36 650</u>	<u>31 108</u>	<u>39 036</u>	<u>17 595</u>	<u>24 144</u>	<u>25 665</u>	<u>28 048</u>	<u>27 451</u>	<u>29 972</u>
Azúcar	0	3 245	0	0	0	0	0	0	0	3 007	0	0	0
Harina de Pescado	15 048	739	0	770	16 788	14 476	20 433	1 383	6 273	3 719	11 397	9 979	8 353
Plomo	0	0	2 621	0	0	0	0	0	0	0	0	0	0
Zinc	2 354	1 761	0	0	1 511	0	0	0	2 019	0	0	0	1 939
Oro	18 921	17 671	12 271	16 216	18 351	16 632	18 603	16 212	15 853	18 939	16 651	17 472	19 680
EXPORTACIONES NO TRADICIONALES	<u>10 351</u>	<u>8 584</u>	<u>16 311</u>	<u>10 547</u>	<u>14 065</u>	<u>16 341</u>	<u>12 364</u>	<u>17 183</u>	<u>16 822</u>	<u>19 023</u>	<u>12 672</u>	<u>14 016</u>	<u>9 741</u>
Espárragos frescos	36	37	424	1 448	1 809	511	495	938	2 510	2 616	602	382	611
Espárragos en conserva	4 540	4 165	6 438	112	5 156	5 865	3 518	6 795	6 888	8 017	5 363	6 105	4 168
Espárrago congelado	89	0	129	0	325	398	51	199	280	658	370	47	105
Alcachofa	451	107	779	0	384	2 005	3 121	4 288	3 554	2 531	1 639	1 801	621
Pimiento piquillo en conserva	2 859	2 046	1 777	2 756	1 395	2 706	2 130	2 188	1 380	2 194	2 001	2 803	1 792
Papaya	10	49	18	5	55	36	0	64	17	88	0	4	47
Palmito	0	0	0	0	0	0	0	0	0	0	0	0	0
Lias de vino	0	0	0	0	0	0	0	0	0	720	0	0	0
Paltos	126	302	2 213	0	2 033	1 698	290	0	0	0	0	0	0
Demás frutas	229	20	97	166	91	111	309	198	252	144	396	242	328
Hilados de algodón	646	513	549	57	498	550	550	403	601	499	600	385	342
Harina de marigold	0	0	0	0	0	0	0	0	0	0	0	527	47
Alimentos para animales	0	1 116	2 431	0	1 907	1 467	1 461	1 896	1 185	1 285	1 325	1 464	1 527
Papel y cartón	0	0	297	654	200	773	215	0	2	0	0	1	0
Calzados, de seguridad y otros	107	60	68	85	112	35	72	40	59	46	83	13	107
Cueros y pieles	168	147	79	0	64	134	117	150	72	214	83	185	35
Otros	1 035	22	1 011	4 147	37	53	36	26	22	9	210	58	12
TOTAL	<u>46 634</u>	<u>32 000</u>	<u>31 202</u>	<u>27 533</u>	<u>50 715</u>	<u>47 449</u>	<u>51 400</u>	<u>34 778</u>	<u>40 966</u>	<u>44 688</u>	<u>40 721</u>	<u>41 468</u>	<u>39 713</u>

FUENTE: SUNAT

ELABORACION: Sección de Estudios Económicos, BCRP Trujillo

LA LIBERTAD: IMPORTACIONES POR EL PUERTO DE SALAVERRY

(Miles de US\$ FOB)

	2004										2005			
	Mar.	Abr.	May.	Jun.	Jul.	Ago.	Set.	Oct.	Nov.	Dic.	Ene.	Feb.	Mar.	
I. BIENES DE CONSUMO	2 527	2 952	1 531	4 548	3 339	4 946	2 245	0	1563	2476	2282	3100	2520	I. BIENES DE CONSUMO
II. INSUMOS	10 100	3 511	11 445	5 487	6 133	9 907	6 130	8 946	5176	6594	10492	7270	3737	II. INSUMOS
Materias primas para la industria	818	1898	1263	722	0	97	0	3875	145	22	3388	0	75	Materias primas para la industria
Materias primas para la agricultura	9 282	1 613	10 182	4 765	6 133	9 810	6 130	5 071	5031	6572	7104	7270	3662	Materias primas para la agricultura
Otros	0	0	0	0	0	0	0	0	0	0	0	0	0	Otros
III. BIENES DE CAPITAL	216	1730	484	0	205	0	167	67	272	573	0	0	2732	III. BIENES DE CAPITAL
Material de transporte	216	0	0	0	0	0	0	0	0	0	0	0	0	Material de transporte
Agropecuario	0	0	0	0	0	0	0	0	0	0	0	0	0	Agropecuario
Industria	0	1730	0	0	205	0	167	67	272	573	0	0	2732	Industria
Otros	0	0	0	0	0	0	0	0	0	0	0	0	0	Otros
<u>TOTAL</u>	<u>12 843</u>	<u>8 193</u>	<u>13 460</u>	<u>10 035</u>	<u>9 677</u>	<u>14 853</u>	<u>8 542</u>	<u>9 013</u>	<u>7 011</u>	<u>9 643</u>	<u>12 774</u>	<u>10 370</u>	<u>8 989</u>	<u>TOTAL</u>

FUENTE: ADUANA - SALAVERRY

ELABORACION: Sección de Estudios Económicos, BCRP Trujillo

LA LIBERTAD: INGRESOS CORRIENTES DEL GOBIERNO CENTRAL EN TERMINOS NOMINALES

(Miles de nuevos soles)

	2004										2005			
	Mar.	Abr.	May.	Jun.	Jul.	Ago.	Set.	Oct.	Nov.	Dic.	Ene.	Feb.	Mar.	
I. INGRESOS TRIBUTARIOS	45 725	39 831	42 821	34 720	39 983	38 154	35 454	35 703	29 464	37 444	41 586	37 598	45 725	I. INGRESOS TRIBUTARIOS
. Impuesto a la Renta	19 873	16 151	10 957	10 980	10 286	11 340	10 773	10 830	98 001	10 025	14 426	10 226	19 873	. Impuesto a la Renta
. Impuestos a las importaciones	1 189	958	2 238	1 985	3 158	2 906	2 609	2 705	1 196	2 692	2 505	2 662	1 189	. Impuestos a las importaciones
. Impuesto general a las ventas	21 283	19 492	26 095	17 915	23 174	19 660	18 272	18 607	14 808	20 625	21 193	21 940	21 234	. Impuesto general a las ventas
. Impuesto selectivo al consumo	810	864	1 202	889	1 081	1 460	1 052	1 073	962	1 120	1 339	908	810	. Impuesto selectivo al consumo
. Impuesto por la Solidaridad	703	668	657	641	662	675	657	664	669	713	62	25	703	. Impuesto por la Solidaridad
. Otros ingresos tributarios	1 916	1 697	1 672	2 309	1 620	2 053	2 091	1 824	2 028	2 270	2 061	1 837	1 916	. Otros ingresos tributarios
II. INGRESOS NO TRIBUTARIOS	585	263	360	502	413	555	863	562	597	868	789	628	585	II. INGRESOS NO TRIBUTARIOS
. Otros	585	263	360	502	413	555	863	562	597	868	789	628	585	. Otros
III. TOTAL INGRESOS CORRIENTES (I+II)	46 310	40 094	43 181	35 223	40 396	38 709	36 318	36 265	30 060	38 312	42 375	38 226	46 310	III. TOTAL INGRESOS CORRIENTES (I+II)

FUENTE: SUNAT y ADUANA Salaverry

ELABORACION: Sección de Estudios Económicos, BCRP Trujillo

LA LIBERTAD: PRODUCCIÓN AGROPECUARIA

(T.M)

	2004										2005			
	Mar.	Abr.	May.	Jun.	Jul.	Ago.	Set.	Oct.	Nov.	Dic.	Ene.	Feb.	Mar.	
AGRÍCOLA														AGRÍCOLA
Arroz	31 529	62 016	137 210	24 945	1 565	0	0	0	13	35	780	6 515	14 675	Arroz
Trigo	0	0	545	3 061	15 334	20 927	5 487	308	20	0	0	0	0	Trigo
Maíz amiláceo	414	1 016	3 850	4 196	2 810	2 543	364	0	0	0	56	222	352	Maíz amiláceo
Frijol grano seco	192	584	1 000	836	1 109	605	318	88	95	66	60	166	253	Frijol grano seco
Papa	27 146	43 937	60 656	45 213	15 744	12 861	14 829	10 919	12 746	13 802	18 651	46 874	32 223	Papa
Caña de azúcar	249 929	177 189	241 063	238 782	216 810	253 674	233 666	237 911	268 850	288 150	210 984	203 626	213 597	Caña de azúcar
Maíz amarillo duro	7 791	7 407	14 193	16 814	14 362	11 814	15 545	12 196	13 622	10 307	6 147	5 654	9 017	Maíz amarillo duro
Cebada	0	0	759	3 174	16 103	18 298	3 431	262	0	6	8	0	0	Cebada
Espárrago	8 708	7 992	8 298	6 275	7 230	7 315	7 686	9 104	8 650	6 573	8 764	8 755	9 558	Espárrago
Páprika	303	312	278	194	240	204	458	120	560	276	654	543	304	Páprika
Pimiento Piquillo	1 500	6 406	836	311	1 278	750	1 144	708	2 020	1 600	5 102	1 740	2 400	Pimiento Piquillo
Uva	4 128	4 394	3 675	4 101	3 666	3 434	3 516	3 271	3 398	3 558	3 929	4 551	4 278	Uva
Otros agrícolas														Otros agrícolas
Yuca	840	1 256	1 301	1 910	2 062	2 090	4 016	1 172	1 224	1 114	1 124	1 779	1 474	Yuca
Camote	769	2 031	1 345	1 093	637	567	365	123	8	105	632	1 045	844	Camote
Tomate	1 189	696	920	485	851	1 188	188	224	473	336	826	879	392	Tomate
Cebolla de cabeza	162	738	1 513	1 412	954	1 857	1 654	1 643	559	147	425	727	900	Cebolla de cabeza
Arveja grano seco	0	0	82	285	2 199	2 964	1 740	234	0	1	0	7	0	Arveja grano seco
Haba grano seco	0	155	428	1 060	1 144	1 690	67	0	0	6	0	0	0	Haba grano seco
Lupino	68	3	0	0	46	149	1 368	532	411	39	22	6	0	Lupino
Oca	1 056	1 878	1 857	3 866	5 337	2 821	0	0	0	0	0	28	1 182	Oca
Olluco	1 682	1 411	2 343	3 189	2 597	1 622	240	0	0	0	0	191	1 329	Olluco
Quinua	0	5	178	160	120	43	0	0	0	0	0	0	0	Quinua
Lenteja g.s.	1	0	1	62	441	603	171	85	4	0	0	0	1	Lenteja g.s.
Lactao	0	15	0	0	0	0	49	26	6	0	0	0	0	Lactao
Algodón	0	16	21	0	0	0	0	0	0	0	0	0	0	Algodón
PECUARIO														PECUARIO
Carne de ave	8 689	7 963	8 200	8 338	8 711	8 608	9 462	9 155	7 631	9 473	8 648	9 144	9 166	Carne de ave
Carne de vacuno	420	421	418	423	460	464	445	446	428	426	442	429	441	Carne de vacuno
Carne de porcino	623	623	649	680	726	697	655	664	615	640	694	629	645	Carne de porcino
Carne de ovino	136	142	143	147	144	141	138	146	148	155	138	139	143	Carne de ovino
Leche	5 940	6 130	6 382	6 548	6 450	6 464	6 298	6 392	6 495	6 574	6 215	6 010	6 148	Leche
Huevos	3 674	4 041	4 076	4 150	3 052	3 020	3 064	3 141	3 123	3 131	3 297	3 185	3 274	Huevos

FUENTE: Dirección Regional de Agricultura de La Libertad

ELABORACIÓN: Sección de Estudios Económicos – BCRP Trujillo

LA LIBERTAD: PRODUCCIÓN PESQUERA

(T.M.)

PRODUCTOS	2004										2005		
	Mar.	Abr.	May.	Jun.	Jul.	Ago.	Set.	Oct.	Nov.	Dic.	Ene.	Feb.	Mar.
PARA CONSUMO HUMANO DIRECTO	94	56	79	47	75	65	64	61	153	332	367	280	226
Fresco	94	56	79	47	75	65	64	61	153	332	367	280	226
Conservas	0	0	0	0	0	0	0	0	0	0	0	0	0
PARA HARINA DE PESCADO	0	255 175	367 880	198 321	42 945	0	0	44 612	174 647	118 923	0	0	0
Anchoveta	0	255 175	367 880	198 321	42 945	0	0	44 612	174 647	118 923	0	0	0
Otras Especies	0	0	0	0	0	0	0	0	0	0	0	0	0
<u>TOTAL</u>	<u>94</u>	<u>255 231</u>	<u>367 959</u>	<u>198 368</u>	<u>43 020</u>	<u>65</u>	<u>64</u>	<u>44 673</u>	<u>174 800</u>	<u>119 255</u>	<u>367</u>	<u>280</u>	<u>226</u>

FUENTE: Dirección Regional de Pesquería

ELABORACIÓN: Sección de Estudios Económicos, BCRP Trujillo

LA LIBERTAD: PRODUCCIÓN MINERA

PRODUCTOS	2004										2005		
	Mar.	Abr.	May.	Jun.	Jul.	Ago.	Set.	Oct.	Nov.	Dic.	Ene.	Feb.	Mar.
MINERÍA METALICA													
Cobre (TMF)	113	107	122	127	127	141	137	130	116	115	118	126	151
Plomo (TMF)	429	358	348	374	374	335	332	349	271	286	245	258	277
Zinc (TMF)	1 199	1 018	1 001	1 044	1 072	1 066	1 026	1 073	892	942	820	882	949
Plata (KGF)	8 586	7 992	8 335	8 729	8 264	8 988	8 934	9 135	8 924	7 819	7 403	7 571	8 874
Oro (KGF)	1 472	1 633	1 486	1 540	1 557	1 584	1 600	1 521	1 457	1 591	1 590	1 512	1 492

FUENTE: DGM / DPDM / Estadística Minera

ELABORACIÓN: Sección de Estudios Económicos, BCRP Trujillo

LA LIBERTAD: PRODUCCIÓN MANUFACTURERA

(INDICE AGO1990=100)

	2004										2005			
	Mar.	Abr.	May.	Jun.	Jul.	Ago.	Set.	Oct.	Nov.	Dic.	Ene.	Feb.	Mar.	
BIENES DE CONSUMO	280,7	255,7	270,5	286,5	301,6	325,1	346,2	324,8	325,6	330,3	278,9	295,1	294,7	BIENES DE CONSUMO
Productos de carne	655,3	700,4	630,9	646,6	679,2	708,0	693,5	632,6	594,0	567,7	581,2	596,7	671,3	Productos de carne
Conservas de frutas y legumbres	447,3	430,2	337,5	340,6	492,4	749,5	794,0	702,0	629,7	745,2	513,6	394,1	391,4	Conservas de frutas y legumbres
Molinería y panadería	470,9	450,2	534,8	662,5	655,5	653,1	658,9	551,2	536,7	469,2	397,6	594,8	546,7	Molinería y panadería
Azúcar	149,2	101,5	141,5	132,6	127,5	115,9	146,5	155,9	173,2	168,4	134,5	128,9	134,7	Azúcar
Elab. de chocolate	1,5	47,1	53,6	58,6	49,4	90,9	140,6	222,3	456,2	555,9	3,7	9,0	12,1	Elab. de chocolate
Alimentos para animales	237,1	282,9	271,1	275,6	276,1	281,6	266,1	269,1	269,1	266,4	264,8	270,6	277,5	Alimentos para animales
Cerveza y malta	258,9	255,5	248,4	252,8	220,9	260,5	251,0	247,0	289,5	344,7	276,0	260,2	285,0	Cerveza y malta
Bebidas gaseosas	1 223,2	1 125,4	744,2	663,5	817,9	883,4	1 029,0	1 067,2	1 112,8	1 415,6	1 457,6	1 366,0	1 471,8	Bebidas gaseosas
Calzado	82,6	62,6	111,3	131,6	94,8	66,6	42,2	50,3	57,9	82,6	67,0	52,4	48,1	Calzado
BIENES INTERMEDIOS	147,8	464,6	657,8	436,8	232,8	166,2	150,9	212,4	405,1	339,2	172,2	177,8	166,8	BIENES INTERMEDIOS
Harina y aceite de pescado	0,0	2 273,0	3 496,5	1 900,0	427,5	0,0	0,0	464,7	1 700,0	1 173,0	0,0	0,0	0,0	Harina y aceite de pescado
Hilados de algodón	109,1	102,5	110,4	106,5	121,5	105,7	101,9	112,3	100,6	126,7	96,7	105,5	109,6	Hilados de algodón
Cuero	107,3	99,1	90,0	99,2	94,3	90,5	81,1	66,3	76,7	79,9	57,6	59,5	55,0	Cuero
Tableros Aglomerados	152,9	156,4	182,2	206,6	212,1	227,0	239,1	192,9	232,3	197,9	165,5	194,7	178,7	Tableros Aglomerados
Industria del papel y cartón	43,0	52,2	57,2	65,1	80,3	57,6	25,7	0,0	33,5	68,9	91,0	108,1	97,1	Industria del papel y cartón
Química industrial	183,6	135,4	283,1	306,3	248,1	164,2	146,1	222,9	237,4	151,4	179,3	254,6	202,9	Química industrial
Plásticos	406,1	372,6	464,6	473,8	486,7	493,5	530,0	518,6	541,4	402,2	415,2	473,6	494,2	Plásticos
Cemento	485,2	426,8	464,6	482,9	473,2	511,8	488,7	525,0	524,0	531,3	517,3	466,1	426,3	Cemento
BIENES DE CAPITAL	10,3	2,6	3,4	4,3	8,6	6,9	4,3	3,2	1,7	0,0	6,0	0,9	0,0	BIENES DE CAPITAL
Material de transporte	11,9	3,0	4,0	4,9	9,9	7,9	4,9	3,7	2,0	0,0	6,9	1,0	0,0	Material de transporte
TOTAL	209,4	283,0	346,4	293,6	245,6	240,5	248,4	252,9	307,5	291,5	214,7	225,3	221,8	TOTAL
MEMO:														MEMO:
Procesadores de Recursos Primarios	179,4	372,2	519,3	348,0	215,1	201,6	230,9	271,7	401,4	361,0	178,8	156,3	160,0	Procesadores de Recursos Primarios
Resto Industria	228,7	225,7	235,5	258,6	265,2	265,5	259,6	240,9	247,3	246,9	237,8	269,5	261,5	Resto Industria

FUENTE: EMPRESAS INDUSTRIALES

ELABORACIÓN: Sección de Estudios Económicos, BCRP Trujillo

LA LIBERTAD: PRODUCCIÓN MANUFACTURERA

(Variaciones porcentuales)

	2004/2003										2005/2004			
	Mar.	Abr.	May.	Jun.	Jul.	Ago.	Set.	Oct.	Nov.	Dic.	Ene.	Feb.	Mar.	
BIENES DE CONSUMO	1,5	-5,4	-6,1	-6,5	-6,1	4,4	7,7	-4,7	0,5	-3,3	-11,6	11,2	3,9	BIENES DE CONSUMO
Productos de carne	13,1	5,7	-2,6	7,6	0,4	9,8	2,2	-13,8	12,8	-5,0	-0,8	2,0	2,4	Productos de carne
Conservas de frutas y legumbres	11,8	9,9	-9,4	-13,6	26,8	74,8	51,9	3,0	11,6	28,9	-17,1	-19,6	-18,0	Conservas de frutas y legumbres
Molinería y panadería	13,9	1,8	10,2	16,3	5,5	14,5	21,2	11,6	3,9	9,7	3,8	35,9	16,1	Molinería y panadería
Azúcar	-21,7	-42,4	-30,0	-35,4	-39,2	-42,3	-29,5	-34,9	-22,3	-32,6	-32,7	9,9	-9,7	Azúcar
Elab. De chocolate	-75,0	135,3	4,0	-1,0	-11,8	-52,3	-20,9	-34,1	53,9	-1,4	-68,4	-43,0	720,0	Elab. De chocolate
Alimentos para animales	-3,6	9,1	3,5	7,1	8,3	7,9	0,8	14,5	20,1	-7,1	-3,3	5,0	17,0	Alimentos para animales
Cerveza y malta	22,5	18,3	34,3	4,4	-8,6	26,1	4,1	2,3	14,7	32,7	15,9	19,1	10,1	Cerveza y malta
Bebidas gaseosas	32,9	44,0	7,6	-5,1	6,0	25,4	45,5	42,9	31,1	27,1	15,8	15,7	20,3	Bebidas gaseosas
Calzado	16,0	-31,4	59,8	13,7	0,1	5,3	-63,3	-47,7	-53,3	-29,1	-21,4	-28,4	-41,8	Calzado
BIENES INTERMEDIOS	-4,7	-16,3	39,6	58,5	9,9	4,3	6,0	-34,0	-9,0	37,3	-22,2	24,2	12,9	BIENES INTERMEDIOS
Harina y aceite de pescado	0,0	-23,1	50,0	97,4	-11,3	0,0	0,0	-63,6	-15,8	82,1	-100,0	0,0	0,0	Harina y aceite de pescado
Hilados de algodón	1,2	-2,5	-1,5	13,8	16,6	-2,4	-7,2	3,1	-13,9	15,6	-10,1	-6,1	0,5	Hilados de algodón
Cuero	9,7	-8,4	-7,8	9,6	6,4	9,0	-17,0	-29,6	-41,6	-56,0	-47,6	-42,5	-48,7	Cuero
Tableros Aglomerados	-17,5	507,5	96,3	48,9	45,6	155,3	61,3	39,5	45,4	44,3	18,8	51,4	16,8	Tableros Aglomerados
Industria del papel y cartón	-28,5	-15,9	16,3	59,6	106,6	-31,1	-31,7	-100,0	-46,3	55,8	84,9	183,4	126,1	Industria del papel y cartón
Química industrial	-22,6	-37,8	14,9	46,4	7,8	-18,8	-31,7	-3,2	9,6	-41,2	-19,5	60,7	10,5	Química industrial
Plásticos	6,4	0,1	16,7	-0,3	20,1	25,7	49,9	40,9	28,2	4,1	-4,1	25,9	21,7	Plásticos
Cemento	0,9	8,8	10,7	13,9	0,9	6,9	1,5	29,0	12,6	0,7	-4,7	-4,0	-12,1	Cemento
BIENES DE CAPITAL	500,0	0,0	45,4	25,0	100,0	-7,2	-16,7	-25,0	-71,4	-100,0	250,0	-46,5	-100,0	BIENES DE CAPITAL
Material de transporte	500,0	0,0	45,4	25,0	100,0	-7,2	-16,7	-25,0	-71,4	-100,0	250,0	-46,5	-100,0	Material de transporte
<u>TOTAL</u>	<u>0,7</u>	<u>-10,8</u>	<u>13,8</u>	<u>12,2</u>	<u>-2,1</u>	<u>4,4</u>	<u>7,3</u>	<u>-13,8</u>	<u>-3,4</u>	<u>6,6</u>	<u>-14,0</u>	<u>13,8</u>	<u>5,0</u>	<u>TOTAL</u>
MEMO:														MEMO:
Procesadoras de Recursos Primarios	-9,6	-24,6	16,7	12,4	-19,2	-6,5	-1,9	-36,7	-13,1	5,6	-37,9	-3,8	-13,0	Procesadoras de Recursos Primarios
Resto Industria	7,0	8,9	9,8	13,3	10,0	10,6	13,4	12,0	9,3	7,6	5,6	22,2	14,3	Resto Industria

FUENTE: EMPRESAS INDUSTRIALES

ELABORACIÓN: Sección de Estudios Económicos, BCRP Trujillo

LA LIBERTAD: ÍNDICE DE REMUNERACIONES REALES E ÍNDICE DE EMPLEO EN EL SECTOR MANUFACTURERO

(AGOSTO 1990 = 100)

	ÍNDICE DE REMUNERACIONES REALES			ÍNDICE DE EMPLEO			
	SUELDOS	SALARIOS	TOTAL	EMPLEADOS	OBREROS	TOTAL	
2004							2004
Febrero	209,6	208,5	209,0	81,2	55,6	64,9	Febrero
Marzo	179,0	229,4	206,3	81,4	54,6	64,3	Marzo
Abril	195,5	207,1	201,8	81,4	54,2	64,0	Abril
Mayo	189,3	201,0	195,7	81,2	55,6	64,9	Mayo
Junio	188,2	216,0	202,9	85,9	55,3	66,4	Junio
Julio	216,9	210,8	213,5	75,2	55,2	62,4	Julio
Agosto	213,2	226,6	220,8	71,9	54,3	60,7	Agosto
Septiembre	222,0	209,3	214,6	68,2	53,9	59,1	Septiembre
Octubre	229,0	215,5	221,3	65,5	54,9	58,8	Octubre
Noviembre	252,3	219,1	232,2	61,9	54,2	57,0	Noviembre
Diciembre	255,3	220,7	234,4	62,1	54,3	57,1	Diciembre
2005							2005
Enero	185,8	213,7	202,7	63,0	55,4	58,1	Enero
Febrero	224,4	204,7	212,7	66,6	55,7	59,6	Febrero
Marzo	239,2	213,1	223,4	63,4	55,5	58,4	Marzo

ELABORACIÓN: Sección Estudios Económicos, BCRP.- Trujillo

ÍNDICE DE PRECIOS AL CONSUMIDOR EN LA CIUDAD DE TRUJILLO

(BASE 1994=100)

GRUPOS DE CONSUMO	PONDERAC.	2004										2005			GRUPOS DE CONSUMO
		Mar.	Abr.	May.	Jun.	Jul.	Ago.	Set.	Oct.	Nov.	Dic.	Ene.	Feb.	Mar.	
Índice General	100,0	<u>174,2</u>	<u>174,0</u>	<u>174,8</u>	<u>175,2</u>	<u>176,5</u>	<u>175,4</u>	<u>176,3</u>	<u>178,0</u>	<u>177,7</u>	<u>177,1</u>	<u>176,8</u>	<u>176,3</u>	<u>176,2</u>	Índice General
.Alimentos y Bebidas	51,3	159,5	159,0	160,1	160,7	162,1	160,4	161,7	164,0	163,0	161,4	161,7	161,1	161,1	.Alimentos y Bebidas
.Vestido y Calzado	6,5	173,2	173,0	172,9	173,0	173,1	173,3	172,4	172,0	172,0	171,0	171,0	170,9	168,8	.Vestido y Calzado
.Alq. de Vivienda, Combust. y Elect.	11,0	221,2	222,0	223,1	224,0	225,2	225,1	226,8	230,0	233,5	233,0	232,7	232,8	232,2	.Alq. de Vivienda, Combust. y Elect.
.Muebles, Enseres y Mant. Viv.	4,6	159,5	159,2	159,3	159,3	159,8	159,3	158,3	158,0	156,0	156,0	157,3	158,6	159,1	.Muebles, Enseres y Mant. Viv.
.Cuidado salud y Serv. Médicos	2,8	227,8	227,8	228,0	228,2	228,8	233,0	233,1	233,0	232,7	232,7	233,6	232,8	234,2	.Cuidado salud y Serv. Médicos
.Transportes y Comunicaciones.	12,6	163,8	164,2	164,7	164,8	167,9	164,9	166,3	167,0	167,0	169,7	166,7	166,8	165,5	.Transportes y Comunicaciones.
.Esparc, Divers., Serv. Cult. y Enseñ.	6,1	221,7	221,4	221,2	221,2	221,3	221,0	220,6	220,0	220,0	220,1	219,0	214,0	221,3	.Esparc, Divers., Serv. Cult. y Enseñ.
.Otros Bienes y Servicios	5,1	175,3	175,4	175,4	175,5	175,5	176,3	174,8	176,0	176,0	176,1	176,3	177,4	173,4	.Otros Bienes y Servicios

FUENTE: INEI - TRUJILLO

ELABORACIÓN: Sección de Estudios Económicos, BCRP Trujillo

BANCO CENTRAL DE RESERVA DEL PERÚ
TIPO DE CAMBIO EN EL MERCADO PARALELO EN LA CIUDAD DE TRUJILLO 2005

MES	DIA	APERTURA		CIERRE		PROM. MENSUAL	PROM. COMPRA	PROM. VENTA
		COMPRA	VENTA	COMPRA	VENTA			
<i>Marzo</i>	1	3,24	3,26	3,24	3,26		3,24	3,26
	2	3,24	3,26	3,24	3,26		3,24	3,26
	3	3,24	3,26	3,24	3,26		3,24	3,26
	4	3,24	3,26	3,24	3,26		3,24	3,26
	5	3,24	3,26	3,24	3,26		3,24	3,26
	6	3,24	3,26	3,24	3,26		3,24	3,26
	7	3,24	3,26	3,24	3,26		3,24	3,26
	8	3,24	3,26	3,24	3,26		3,24	3,26
	9	3,24	3,26	3,24	3,26		3,24	3,26
	10	3,24	3,26	3,24	3,26		3,24	3,26
	11	3,24	3,26	3,24	3,26		3,24	3,26
	12	3,24	3,26	3,24	3,26		3,24	3,26
	13	3,24	3,26	3,24	3,26		3,24	3,26
	14	3,24	3,26	3,24	3,26		3,24	3,26
	15	3,24	3,26	3,24	3,26		3,24	3,26
	16	3,24	3,26	3,24	3,26		3,24	3,26
	17	3,24	3,26	3,24	3,26		3,24	3,26
	18	3,24	3,26	3,24	3,26		3,24	3,26
	19	3,24	3,26	3,24	3,26		3,24	3,26
	20	3,24	3,26	3,24	3,26		3,24	3,26
	21	3,24	3,26	3,24	3,26		3,24	3,26
	22	3,24	3,26	3,24	3,26		3,24	3,26
	23	3,24	3,27	3,24	3,26		3,24	3,27
	24	3,24	3,26	3,24	3,26		3,24	3,26
	25	3,24	3,26	3,24	3,26		3,24	3,26
	26	3,24	3,26	3,24	3,26		3,24	3,26
	27	3,24	3,26	3,24	3,26		3,24	3,26
	28	3,24	3,26	3,24	3,26		3,24	3,26
	29	3,24	3,26	3,25	3,27		3,25	3,27
	30	3,25	3,27	3,25	3,27		3,25	3,27
	31	3,25	3,27	3,25	3,27		3,25	3,27
<i>Marzo</i>	Promedio	3,241	3,261	3,241	3,261	3,25	3,24	3,26

FUENTE: Plazuela Iquitos

ELABORACIÓN: Sección Estudios Económicos, BCRP - Trujillo