



**BANCO CENTRAL DE RESERVA DEL PERÚ**

**SEDE REGIONAL TRUJILLO**

**SÍNTESIS MENSUAL DE CAJAMARCA  
DICIEMBRE 2005**

**DEPARTAMENTO ESTUDIOS ECONÓMICOS**

## CONTENIDO

INTRODUCCIÓN.....	2
I. INFLACIÓN.....	3
II. PRODUCCIÓN.....	4
1. Producción Agropecuaria.....	4
2. Producción Minera.....	7
3. Construcción.....	8
4. Aspectos Laborales.....	8
III. SECTOR EXTERNO .....	10
IV. FINANZAS PÚBLICAS.....	12
1. Gobierno Central.....	12
V. MONEDA Y CRÉDITO.....	13
1. Depósitos en el Sistema Financiero.....	13
2. Crédito al Sector Privado.....	13
3. Tasas de Interés.....	14
VI. TURISMO .....	15
VII. INFORMACIÓN ESTADÍSTICA.....	17
Cuadro 1. Depósitos y Obligaciones del Sistema Financiero.....	18
Cuadro 2. Depósitos en las Entidades Financieras Ubicadas por Ciudades.....	19
Cuadro 3. Crédito del Sistema Financiero al Sector Privado.....	20
Cuadro 4. Créditos de las Entidades Financieras Ubicadas por Ciudades.....	21
Cuadro 5. Cartera Pesada en el Sistema Financiero de Cajamarca.....	22
Cuadro 6. Morosidad de las Entidades Financieras Ubicadas por Ciudades.....	23
Cuadro 7. Exportaciones FOB por Tipo de Producto.....	24
Cuadro 8. Ingresos Corrientes del Gobierno Central.....	25
Cuadro 9. Producción Agropecuaria.....	26
Cuadro 10. Producción Minera.....	27
Cuadro 11. Índice de Precios al Consumidor en la ciudad de Cajamarca.....	28
Cuadro 12. Ciudad de Cajamarca: Empleo Formal Urbano en Empresas de 10 y más Trabajadores, por Sector Económico.....	29
Cuadro 13. Cajamarca: Índices mensuales de ocupabilidad de establecimientos de hospedaje.....	30

**DIRECCIÓN EN INTERNET**

<http://www.bcrp.gob.pe/sucursales.htm>

## INTRODUCCIÓN

En diciembre, la **inflación** mensual en la ciudad de Cajamarca, medido a través del IPC, fue de 0,53 por ciento, acumulando en el 2005 la cifra de 2,94 por ciento.

La **actividad económica** creció en el mes 21,4 por ciento, acumulando en el 2005 una expansión de 11,2 por ciento.

El **empleo formal urbano** en la ciudad de Cajamarca, en empresas de 10 y más trabajadores, acumuló una expansión de 3,3 por ciento, en el presente año, respecto al 2004.

Las **exportaciones** totalizaron en el mes US\$ 196,5 millones; 46,4 por ciento por encima del valor exportado, en diciembre del 2004. Los productos

tradicionales aumentaron 46,7 por ciento; mientras los no tradicionales lo hicieron en 8,6 por ciento.

En el sector turismo, el arribo de visitantes totalizaron en diciembre 25,7 mil; 30,7 por ciento por encima de los visitantes llegados en el mismo mes del 2004

Los **ingresos corrientes** del Gobierno Central totalizaron en diciembre S/. 5,9 millones, 0,9 por ciento más de lo registrado en diciembre de 2004, en términos reales.

Referente al sistema financiero, los **depósitos** y el **crédito** aumentaron 10,0 por ciento y 3,2 por ciento, respectivamente. Por su parte, la **cartera pesada** registró en el mes un nivel de 3,6 por ciento.

## I. INFLACIÓN

En diciembre, el IPC de la ciudad de Cajamarca registró una variación positiva de 0,53 por ciento, acumulando para el 2005, una variación anual de 2,94

por ciento, por debajo de la inflación registrada en el 2004 (3,62 por ciento), pero por encima de la inflación de Lima Metropolitana (1,49 por ciento)..

### CIUDAD DE CAJAMARCA INFLACIÓN

DICIEMBRE	Var. %
Var. % mensual 1/	0.53
Var. % acumulada 2/	2.94
Var. % anual 3/	2.94

1/ Con respecto al mes anterior.  
2/ Al mes de diciembre del 2005.  
3/ Últimos doce meses.  
FUENTE: INEI - Cajamarca

### CAJAMARCA: INFLACIÓN ÚLTIMOS DOCE MESES (Variación porcentual anualizada)

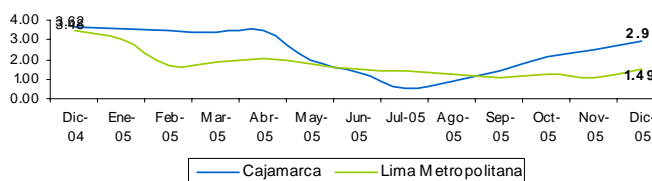

La inflación mensual se sustentó en el aumento de los precios promedio en los siguientes grupos de consumo de la canasta familiar: Transportes y Comunicaciones (1,24 por ciento); Alimentos y Bebidas (0,81 por ciento); Alquiler de Vivienda,

Combustibles y Electricidad (0,22 por ciento); Otros Bienes y Servicios (0,13 por ciento); Muebles, Enseres y Mantenimiento de la Vivienda (0,10 por ciento); Vestido y Calzado (0,02 por ciento).

### CIUDAD DE CAJAMARCA: INFLACIÓN POR GRANDES GRUPOS DE CONSUMO (Año Base 1994=100)

	POND.	Variación Porcentual		
		Mensual	Acumulada	Anualizada
<b>INDICE GENERAL</b>	<b>100.00</b>	<b>0.53</b>	<b>2.94</b>	<b>2.94</b>
1. Alimentos y Bebidas	50.79	0.81	0.62	0.62
2. Vestido y Calzado	9.14	0.02	2.27	2.27
3. Alq. de Vivienda, Combustibles. y Electric.	13.10	0.22	6.75	6.75
4. Muebles, Enseres. y Mant. de la Vivienda	5.54	0.10	0.55	0.55
5. Cuidados, Conservación de La Salud	3.36	0.00	2.25	2.25
6. Transportes y Comunicaciones	6.93	1.24	14.27	14.27
7. Esparc., Divers., Serv. Cult. y de Ens.	5.01	-0.24	1.38	1.38
8. Otros Bienes y Servicios	6.12	0.13	0.23	0.23

FUENTE: INEI - Cajamarca

Respecto a la inflación anualizada, aumentaron los precios promedio de todos los grupos de consumo, destacando, Transportes y Comunicaciones (14,27 por ciento); Alquiler de Vivienda (6,75 por ciento); Vestido y Calzado (2,27 por ciento); Cuidados y Conservación de la

Salud (2,25 por ciento); Esparc., Divers., Servicios Culturales y de Enseñanza (1,38 por ciento); Alimentos y Bebidas (0,62 por ciento); Muebles, Enseres, y Mant. de la Vivienda (0,55 por ciento); Otros Bienes y Servicios (0,23 por ciento).

## II. PRODUCCIÓN

La actividad económica regional creció en diciembre 21,4 por ciento, respecto a similar mes del 2004, sustentado en el dinamismo de los sectores minería (43,1 por ciento), agropecuario (20,8 por ciento) y construcción (17,6 por ciento).

En el 2005, la actividad regional

tuvo un mejor desempeño que el año anterior, con un crecimiento de 11,2 por ciento, destacando la expansión de los sectores agropecuario (18,6 por ciento), minería (13,6 por ciento) y construcción (12,5 por ciento). En el 2004, la economía regional había experimentado una alza de 0,2 por ciento.

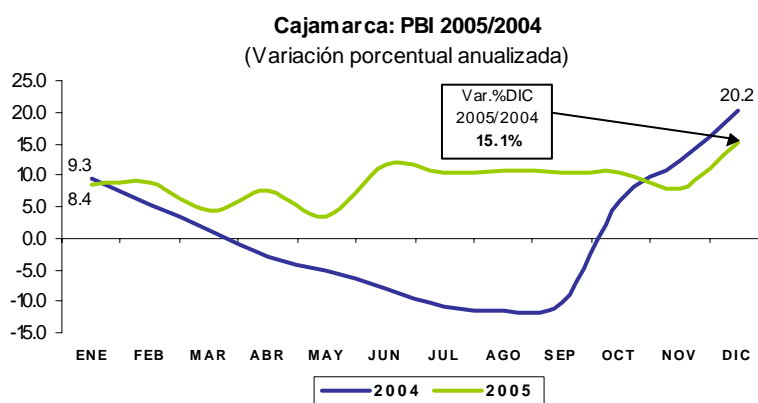

**CAJAMARCA: PRODUCTO BRUTO INTERNO**  
(Variación real)

	2004		2005	
	DIC	ENE - DIC	DIC	ENE - DIC
<b>Agropecuario</b>	<b>15.0</b>	<b>-2.5</b>	<b>20.8</b>	<b>18.6</b>
. Agrícola	20.1	-3.8	25.4	21.6
. Pecuario	5.4	2.3	11.1	9.1
<b>Minería</b>	<b>20.8</b>	<b>1.0</b>	<b>43.1</b>	<b>13.6</b>
<b>Construcción</b>	<b>48.5</b>	<b>11.1</b>	<b>17.6</b>	<b>12.5</b>
<b>GLOBAL</b>	<b>20.2</b>	<b>0.2</b>	<b>21.4</b>	<b>11.2</b>

### 1. Producción Agropecuaria

La producción **agropecuaria** creció en diciembre 20,8 por ciento, con relación a similar mes del 2004, explicado por el dinamismo tanto del subsector **agrícola** (25,4 por ciento), como del subsector **pecuario** (11,1 por ciento).

En el 2005, el sector creció 18,6 por ciento, favorecido también por la evolución positiva, tanto del subsector agrícola (21,5 por ciento), como pecuario (9,2 por ciento).

**CAJAMARCA : VALOR BRUTO DE PRODUCCION AGROPECUARIA**  
(Variación real %)

	DICIEMBRE		ENE - DIC	
	2004	2005	2004	2005
Subsector Agrícola	20.1	25.4	-3.8	21.5
Subsector Pecuario	5.4	11.1	2.3	9.2
<b>Sector Agropecuario</b>	<b>15.0</b>	<b>20.8</b>	<b>-2.5</b>	<b>18.6</b>

**Cajamarca: PBI Agropecuario 2005/2004**  
(Variación porcentual anualizada)

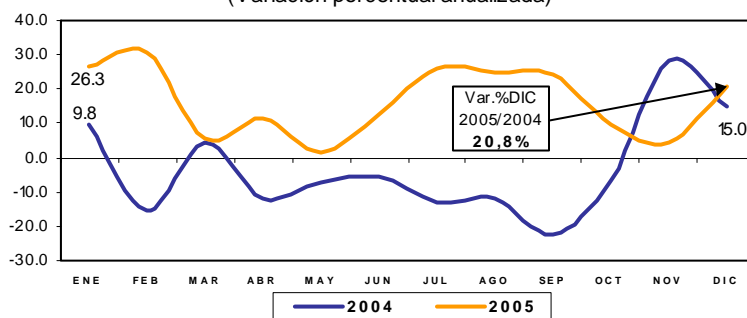

La expansión **agrícola** mensual se debió, principalmente, al dinamismo de los cultivos de frijol grano seco (700,8 por ciento), rye grass (61,9 por ciento), mango (61,7 por ciento), papa (48,5 por ciento),

arroz cáscara (42,5 por ciento) y yuca (9,1 por ciento). Por el contrario, disminuyó la producción de arveja grano verde (-33,0 por ciento), plátano (-14,8 por ciento) y alfalfa (-5,2 por ciento), entre otros.

**Cajamarca: Producción de Principales Cultivos Agrícolas**  
(T.M.)

	DICIEMBRE				ENERO- DICIEMBRE			
	2004		2005		2004		2005	
	Cosechas (Has)	TM	Cosechas (Has)	TM	Cosechas (Has)	TM	Cosechas (Has)	TM
Papa	1 847	18 565	2 154	27 567	21 910	255 447	25 666	300 758
Arroz	1 303	9 487	1 733	13 515	21 374	151 556	25 114	182 155
Maíz choclo	0	0	42	176	7 259	26 990	7 027	28 829
Alfalfa	629	14 395	597	13 652	6 879	157 419	7 176	164 218
Café	0	0	0	0	42 725	29 053	46 187	31 407
Maíz amarillo duro	0	0	564	1 553	16 666	48 165	23 796	64 020
Yuca	762	4 444	670	4 849	7 029	43 652	7 940	52 625
Plátano	585	3 203	499	2 730	5 851	32 036	6 142	33 632
Mango	33	1 088	53	1 758	143	4 725	318	10 502
Maíz amiláceo	0	0	39	51	37 615	31 970	27 055	37 412
Frijol grano seco	29	19	196	152	14 242	10 255	16 543	12 660
Cebada	0	0	0	0	13 391	11 604	12 983	12 072
Trigo	0	0	52	52	22 579	24 975	30 357	30 303
Arveja grano verde	60	600	230	402	10 578	13 640	11 566	19 687
Rye grass	2,711	60 242	4,389	97 521	30,896	686 557	53,055	1178 981

**Cajamarca: Participación VBP Agrícola**  
(Ene - Dic 2005)

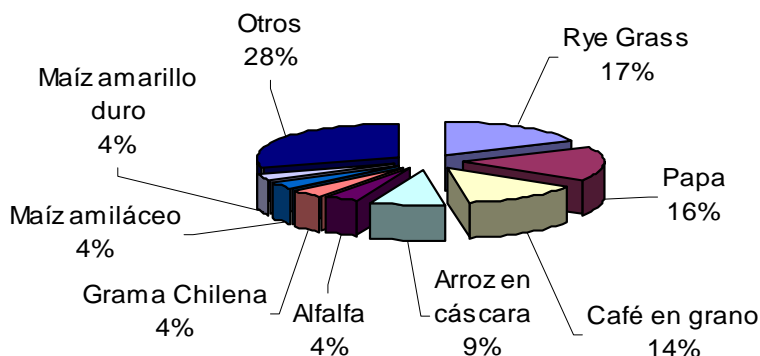

Con relación al avance de siembras correspondiente a la campaña agrícola 2005-2006, se instalaron en diciembre 26,1 mil has, acumulando un total de 122,7 mil has, 2,6 por ciento menos de lo instalado en igual período de la anterior campaña.

Cabe resaltar las mayores instalaciones de arveja grano seco (315,1 por ciento), arroz cáscara (21,5 por ciento), frijol grano seco (14,9 por ciento), maíz amarillo duro (4,2 por ciento), maíz amiláceo (2,9 por ciento), trigo (2,0 por ciento).

**CAJAMARCA: SUPERFICIE SEMBRADA 1/**  
(Has)

CULTIVOS	DICIEMBRE		CAMPAÑA 2/	
	2004	2005	2004/05	2005/06
<b>Cultivos Transitorios</b>	<b>27,054</b>	<b>26,087</b>	<b>125,151</b>	<b>122,663</b>
Arroz	3,011	4,132	9,744	11,837
Trigo	3,916	3,956	5,520	5,630
Maiz amiláceo	3,397	2,815	40,693	41,868
Frijol	1,858	1,586	11,384	13,080
Papa	2,348	2,372	14,821	14,080
Cebada	3,918	2,897	6,270	4,689
Arveja g.s.	424	540	594	2,464
Maiz amarillo duro	4,021	3,964	10,817	11,271
Otros	4,161	3,826	25,308	17,744
<b>Cultivos Permanentes</b>	<b>0</b>	<b>33</b>	<b>863</b>	<b>33</b>
Cafe	0	33	863	33
<b>TOTAL 3/</b>	<b>27,054</b>	<b>26,120</b>	<b>126,014</b>	<b>122,696</b>

1/ Cifras preliminares.

2/ De agosto a diciembre.

3/ Total principales cultivos.

FUENTE: Ministerio de Agricultura.

En cuanto al **subsector pecuario**, el crecimiento mensual se sustentó en la mayor producción de huevos (236,1 por ciento), carne de vacuno (22,7 por ciento), porcino (13,4 por ciento), ave (6,2 por ciento) y leche (4,1 por ciento).

En el 2005, la expansión pecuaria se sustentó, principalmente, en la mayor producción de huevos (31,3 por ciento), carne de vacuno (17,0 por ciento), carne de caprino (15,9 por ciento), carne de porcino (8,2 por ciento), leche (5,2 por ciento), ave (1,0 por ciento) y carne de ovino (0,8 por ciento).

**PRODUCCION PECUARIA 1/**  
(T.M.)

	DICIEMBRE			ENE - DIC		
	2004	2005	Var%	2004	2005	Var%
Ave	180	191	6.2	2 002	2 022	1.0
Vacuno	1 521	1 866	22.7	17 791	20 823	17.0
Caprino	28	28	-1.2	293	340	15.9
Porcino	253	287	13.4	2 978	3 220	8.2
Ovino	124	120	-2.9	1 499	1 511	0.8
Leche	17 857	18 597	4.1	208 480	219 377	5.2
Huevo	21	72	236.1	305	400	31.3

1/ Cifras preliminares

FUENTE: Dirección Regional de Agricultura

**Participación en el VBP Pecuario**  
(Enero - Diciembre 2005)

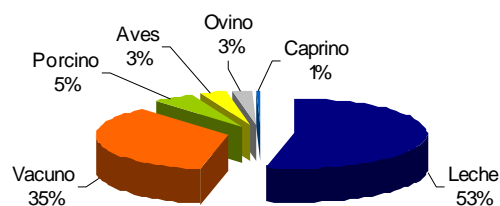

## 2. Producción Minera

En diciembre, la actividad minera metálica creció 43,1 por ciento, con relación a similar mes del año anterior, tanto por la mayor producción de plata (45,5 por ciento) y oro (43,1 por ciento), principalmente, de los yacimientos mineros de Yanacocha, cuya producción aumentó en

53,5 y 43,4 por ciento, respectivamente, respecto a similar mes del año 2004.

En el 2005, la producción de plata creció 20,3 por ciento, mientras que la de oro 13,5 por ciento.

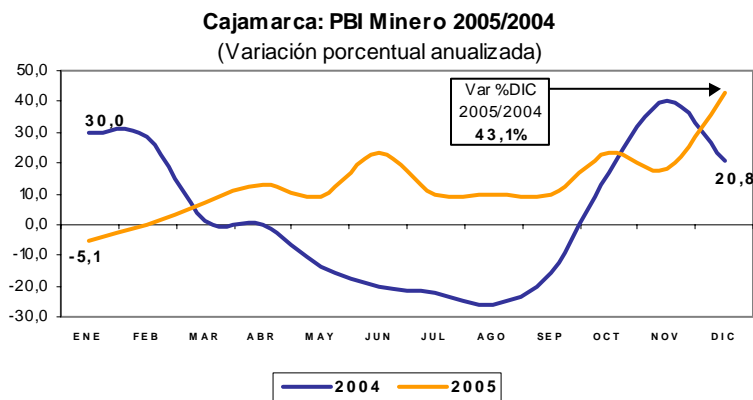

**Participación en el VBP Minero**  
(Ene- Dic 2005)

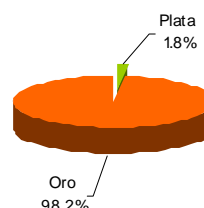

### PRODUCCION MINERA EN CAJAMARCA 1/

	DICIEMBRE			ENE - DIC		
	2004	2005	Var.%	2004	2005	Var.%
<b>MINERIA METALICA</b>			<b>43,1</b>			<b>13,6</b>
Plata (KG.F.)	9 417	13 697	45,5	111 329	133 881	20,3
Oro (KG.F.)	7 817	11 185	43,1	90 939	103 208	13,5

1/ Cifras preliminares.  
FUENTE: DGM/DPM/Estadísticas Minera.

Con relación a los **precios internacionales de los minerales**, los metales preciosos se vieron favorecidos por la mejora de sus cotizaciones. El oro alcanzó un precio promedio mensual de US\$ 511,1 oz.tr., 15,6 por ciento superior a

lo registrado en análogo mes del año pasado.

Por su parte, la cotización de la plata fue US\$ 8,7 oz.tr., 22,1 por ciento por encima del precio registrado en igual mes del pasado año.

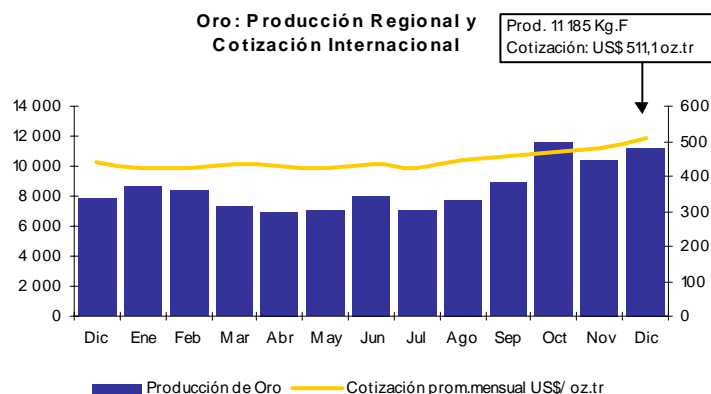



### 3. Construcción

La construcción creció en diciembre 17,6 por ciento, respecto a similar mes del pasado año, por el mayor gasto público y privado, destacando las obras municipales y las de infraestructura educativa, lo cual se refleja en el mayor consumo local de cemento que pasó de 5,2 mil a 7,1 mil Tm.

Al finalizar el 2005, el sector registró una expansión de 12,5 por ciento, aumentando el consumo de cemento de 55,8 mil a 67,2 mil Tm.

Principales Indicadores del Sector Construcción

	DICIEMBRE			ENE - DIC		
	2004	2005	Var %	2004	2005	Var %
Despacho de cemento (T.m.)	5 210	7 159	37.4	55 837	67 225	20.4
Venta de concreto (m3)	5 788	332	-94.3	21 147	14 318	-32.3

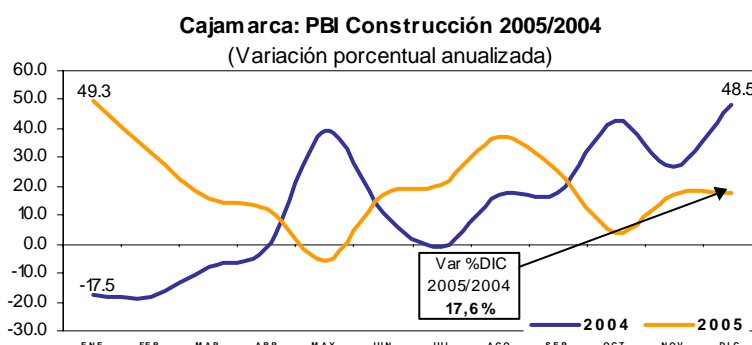

### 4. Aspectos laborales

En la ciudad de Cajamarca, el empleo formal urbano en empresas de 10 y más trabajadores, según la encuesta realizada por el MTPE, aumentó en el año, 3,3 por ciento, respecto al 2004, debido al aumento de la demanda de trabajadores en los sectores extractivo (25,0 por ciento), transportes y comunicaciones (12,9 por ciento), comercio (11,5 por ciento), electricidad gas y agua (4,8 por ciento) e industria (0,9 por ciento).

El aumento del sector extractivo es explicado por el aumento en el proceso de extracción, perforación de minerales (oro y plata); en tanto que, para el sector industria, se sustentó en el incremento en la demanda en la rama de estructuras metálicas y electromecánicas.

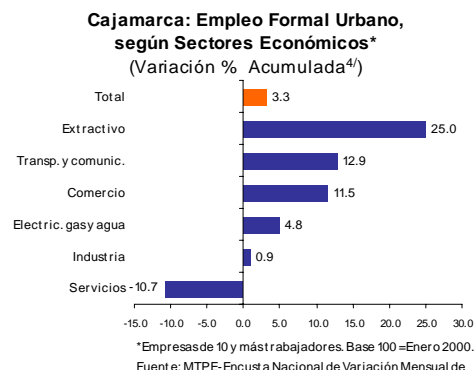
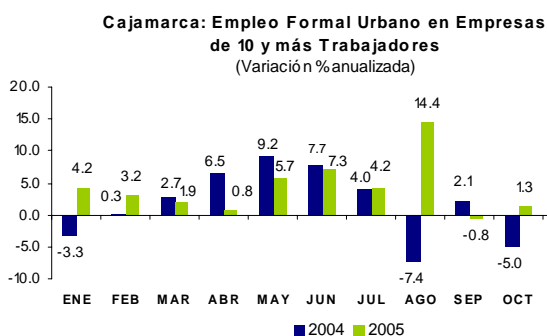

**CIUDAD DE CAJAMARCA: EMPLEO FORMAL URBANO  
EN EMPRESAS DE 10 Y MÁS TRABAJADORES SEGÚN SECTORES ECONÓMICOS**

Sectores Económicos	Distribución porcentual al mes de Mayo 2005 1/	Variación Mensual (%) 2/	Variación Anual (%) 3/	Variación Acum. (%) 4/
<b>Extractivo</b>	28.7	-1.2	25.0	25.0
<b>Industria</b>	10.9	9.9	0.9	0.9
<b>Electricidad, Gas y Agua</b>	2.6	0.0	4.8	4.8
<b>Comercio</b>	7.3	0.8	11.5	11.5
<b>Transporte y Comunic.</b>	4.7	-1.0	12.9	12.9
<b>Servicios</b>	45.8	7.2	-10.7	-10.7
<b>Total</b>	<b>100.0</b>	<b>3.5</b>	<b>3.3</b>	<b>3.3</b>
<b>Total absoluto</b>	<b>11 615</b>			

1/ Última actualización del marco muestral, la cual se actualiza anualmente.

2/ Variación del empleo del mes de Diciembre respecto al mes de Noviembre.

3/ Variación anual del mes de Diciembre respecto a similar mes del año anterior.

4/ Diciembre del 2005, respecto a Diciembre 2004.

FUENTE: MTPE-DNPEFP. Encuesta Nacional de Variación Mensual del Empleo en empresas de 10 y más trabajadores de todos los sectores económicos excepto construcción.

En cuanto a conflictos laborales, no se registraron en diciembre huelgas en empresas con régimen laboral privado, por lo que en el presente año, se acumularon

dos huelgas, que comprendieron a 112 trabajadores, originando una pérdida de 3,1 mil horas hombre.

**HUELGAS, TRABAJADORES COMPRENDIDOS Y HORAS HOMBRE PERDIDAS EN EL SECTOR PRIVADO  
(Información Mensual)**

2005	Huelgas	Trabajadores Comprendidos	Horas hombres perdidas
Enero	0	0	0
Febrero	0	0	0
Marzo	0	0	0
Abril	0	0	0
Mayo	0	0	0
Junio(**)	0	46	2 576
Julio	0	0	0
Agosto(***)	0	0	0
Setiembre	1	46	368
Octubre	1	20	160
Noviembre	0	0	0
Diciembre	0	0	0
<b>Acum. a Diciembre</b>	<b>2</b>	<b>112</b>	<b>3 104</b>

### III. SECTOR EXTERNO

Las exportaciones de Cajamarca realizadas por diferentes puntos de embarque del país, totalizaron en diciembre US\$ 196,5 millones, 46,4 por ciento por encima de lo exportado en análogo mes del 2004, explicado por el aumento de las exportaciones, tanto tradicionales (46,7 por ciento) como no tradicionales (8,6 por ciento)

La expansión en el rubro tradicional se debió al aumento de las exportaciones de oro (46,4 por ciento) de la empresa minera Yanacocha S.R.L., mientras que en

el rubro no tradicional se explica por la mayor exportación de café (19,4 por ciento)

En el 2005, las exportaciones acumularon un valor de US\$ 1510,2 millones, 21,5 por ciento por encima de lo exportado en el 2004. El grueso de las ventas externas lo constituye el oro, sin embargo, merece destacar el crecimiento de las exportaciones no tradicionales (77,8 por ciento), particularmente café (60,4 por ciento)

**CAJAMARCA: Evolución de las Exportaciones Tradicionales y No Tradicionales ( En Millones de US\$)**

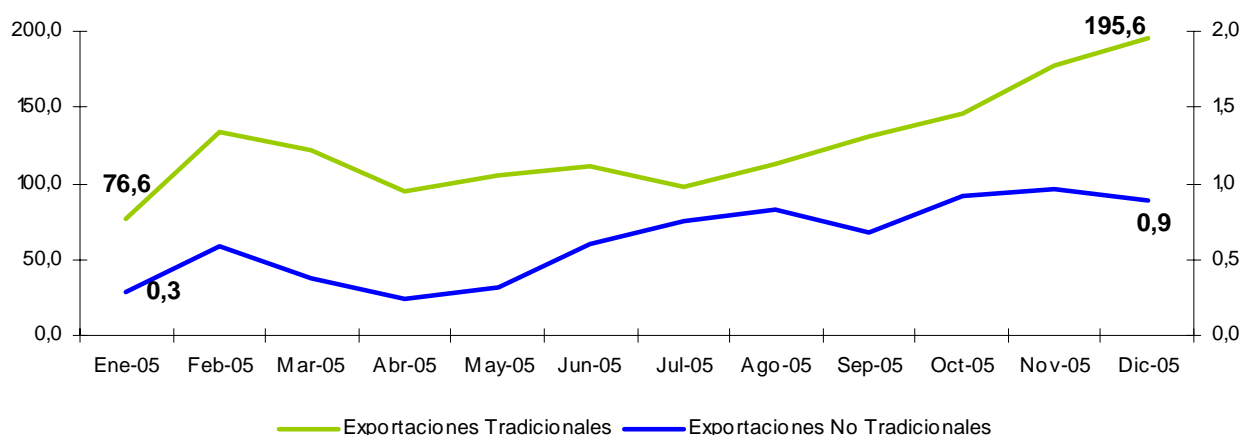

**Tradicionales**

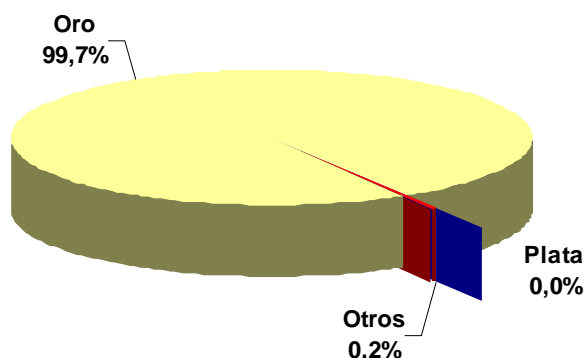

**No Tradicionales**

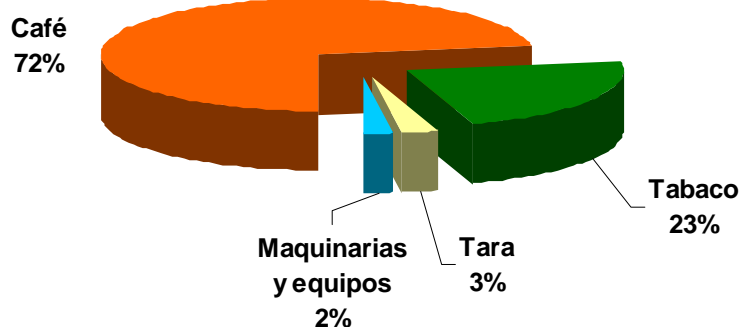

**EXPORTACIONES DE CAJAMARCA POR TIPO DE PRODUCTO  
(Valor FOB en miles de US\$)**

	DICIEMBRE			ENE-DIC		
	2004	2005	Var %	2004	2005	Var %
<b>Exportaciones Tradicionales</b>	<b>133 349</b>	<b>195 562</b>	<b>46,7</b>	<b>1 238 532</b>	<b>1 502 822</b>	<b>21,3</b>
Oro	133 182	194 920	46,4	1 237 950	1 498 530	21,0
Plata	167	641	284,1	579	641	10,8
Otros	0	0	--	3	3 650	1/
<b>Exportaciones No Tradicionales</b>	<b>819</b>	<b>889</b>	<b>8,6</b>	<b>4 177</b>	<b>7 425</b>	<b>77,8</b>
Café	745	889	19,4	3 359	5 389	60,4
Tabaco	0	0	--	7	1 674	1/
Tara	65	0	--	349	197	-43,6
Maquinarias y equipos	9	0	--	459	165	-64,1
Otros	0	0	--	3	1	-74,3
<b>Total</b>	<b>134 168</b>	<b>196 451</b>	<b>46,4</b>	<b>1 242 709</b>	<b>1 510 247</b>	<b>21,5</b>

Fuente: Superintendencia Nacional de Administración Tributaria – SUNAT  
Elaboración: Estudios Económicos, Banco Central de Reserva del Perú – Sucursal Trujillo

En cuanto al destino por países, el 99,9 por ciento de las Exportaciones se han concentrado en seis países, en primer lugar Estados Unidos que adquiere el 97,5 por ciento del total exportado, principalmente

oro; le siguen en orden Suiza (2,0 por ciento); México (0,2 por ciento); Reino Unido (0,1 por ciento); Suecia (0,1 por ciento); y Chile (0,1 por ciento)

**CAJAMARCA: PRINCIPALES PAÍSES DESTINO Y PRINCIPAL PRODUCTO EXPORTADO (ENE - DIC 2005)**

País	% del Total	Principal Producto
Estados Unidos	97,5	Oro en Bruto
Suiza	2,0	Oro en Bruto
México	0,2	Finos de Carbón
Reino Unido	0,1	Café sin tostar
Suecia	0,1	Café sin tostar
Chile	0,1	Tabaco
Otros Países	0,1	Otros Productos
<b>Total</b>	<b>100,0</b>	

Fuente: Superintendencia Nacional de Administración Tributaria – SUNAT  
Elaboración: Estudios Económicos, Banco Central de Reserva del Perú – Sucursal Trujillo

## IV. FINANZAS PÚBLICAS

### 1. Gobierno Central

En diciembre, los ingresos corrientes del Gobierno Central, (excluidas las contribuciones sociales), sumaron S/. 5,9 millones, 0,9 por ciento más, en términos reales, respecto a similar mes del 2004, destacando, de un lado, la expansión del Impuesto a la Renta (7,5 por ciento) y el IGV (10,9 por ciento), y de otro lado, la

caída en los ingresos no tributarios (-39,3 por ciento).

En el 2005, la recaudación acumuló S/. 69,2 millones, 11,4 por ciento por encima de lo captado en el 2004.

**CAJAMARCA: INGRESOS CORRIENTES DEL GOBIERNO CENTRAL**  
(En miles de nuevos soles)

	DICIEMBRE			ENE - DIC		
	2004	2005	Var % 1/	2004	2005	Var % 1/
<b>I.INGRESOS TRIBUTARIOS</b>	<b>5 617</b>	<b>5 843</b>	<b>2.5</b>	<b>58 929</b>	<b>67 256</b>	<b>12.3</b>
1.Impuestos a la Renta	2 799	3 053	7.5	30 022	38 415	25.9
- Personas Naturales	632	772	20.4	8 243	9 692	15.7
- Personas Jurídicas	2 021	2 218	8.1	19 207	23 949	22.7
- Regularización	146	63	-57.2	2 572	4 774	82.6
2. Impuesto a la Importación	0	1	160.0	6	4	-35.8
3.Impuestos a la Prod. y Cons.	2 006	2 258	10.9	20 479	23 256	11.8
I.G.V.	2 006	2 258	10.9	20 475	23 252	11.8
- Operaciones Internas	2 006	2 257	10.8	20 468	23 246	11.8
- Operaciones Externas	0	1	563.3	8	6	-27.0
I.S.C. <sup>2/</sup>	0	0	35.9	4	4	14.2
4.Otros	811	532	-35.4	8 421	5 581	-34.8
<b>II.INGRESOS NO TRIBUTARIO:</b>	<b>229</b>	<b>141</b>	<b>-39.3</b>	<b>2 226</b>	<b>1 947</b>	<b>-13.9</b>
<b>TOTAL</b>	<b>5 846</b>	<b>5 985</b>	<b>0.9</b>	<b>61 155</b>	<b>69 203</b>	<b>11.4</b>

1/ Variaciones en Términos Reales

2/ Incluye ISC de operaciones externas

Fuente: Superintendencia Nacional de Administración Tributaria - SUNAT

Elaboración: Estudios Económicos BCRP - Trujillo

**Cajamarca: Impuesto General a la Ventas**  
(En miles de Nuevos Soles)

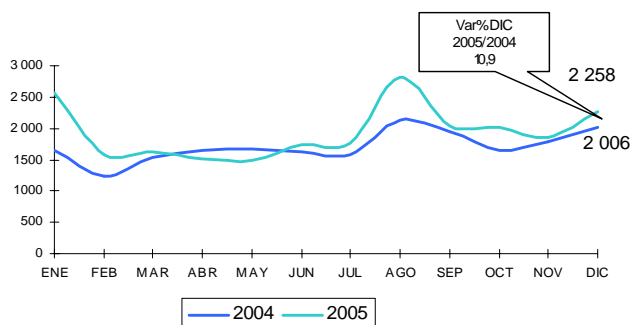

**Cajamarca: Impuesto a la Renta**  
(En miles de Nuevos Soles)

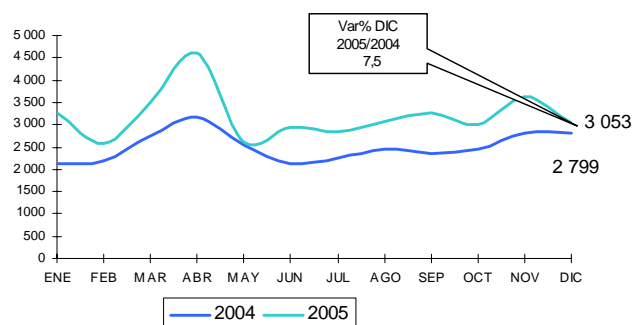

## V. MONEDA Y CRÉDITO

### 1. Depósitos del Sistema Financiero

Los depósitos y obligaciones del sistema financiero totalizaron en diciembre S/. 516,3 millones, 10,0 por ciento más del nivel real alcanzado el mes anterior, y 32,0 por ciento, por encima, respecto a igual mes del pasado año.

El aumento mensual de los

depósitos se dio tanto en moneda nacional (8,9 por ciento) como en moneda extranjera (11,5 por ciento); sin embargo, en la expansión anual destaca el aumento de los depósitos en nuevos soles (64,9 por ciento), principalmente, los depósitos a la vista y a plazo de la banca múltiple, que crecieron 133,4 y 53,0 por ciento, respectivamente.

### 2. Crédito

En diciembre, el crédito real aumentó 3,2 por ciento, con relación al mes anterior, y 54,9 por ciento respecto a diciembre del 2004. La expansión anual se dio en el crédito tanto de las empresas bancarias y las instituciones de microfinanzas, que crecieron en 82,6 y 38,2 por ciento, respectivamente.

Al finalizar el 2005, el saldo de lo colocado ascendió a S/ 380,5 millones, de los cuales el 69,1 por ciento está en moneda nacional y el 30,9 por ciento restante en moneda extranjera.

El mayor financiamiento (55,6 por ciento) es proporcionado por las instituciones de microfinanzas, principalmente, la Caja Municipal de Piura (23,7 por ciento) y la Caja Trujillo (18,3 por ciento).

En cuanto a la cartera atrasada, totalizó en el mes S/.13,5 millones, que equivale al 3,6 por ciento del crédito total. La mora en dólares es de 3,8 por ciento, mientras que en moneda nacional totaliza 3,4 por ciento.

#### CAJAMARCA: DEPÓSITOS Y COLOCACIONES DEL SISTEMA FINANCIERO (En millones de nuevos soles)

	Depósitos			Colocaciones		
	Diciembre			Diciembre		
	2004	2005	Var. %	2004	2005	Var. %
<b>Sistema Bancario</b>	<b>343</b>	<b>442</b>	<b>27,0</b>	<b>91</b>	<b>169</b>	<b>82,6</b>
Banco de La Nación	0	0	0,0	0	0	0,0
Banca Múltiple	338	436	27,2	76	153	98,2
Banca de Consumo	5	6	14,7	15	16	4,7
<b>Sistema No Bancario</b>	<b>42</b>	<b>74</b>	<b>72,5</b>	<b>151</b>	<b>211</b>	<b>38,2</b>
Caja Trujillo	8	15	74,4	50	70	36,1
Caja Rural de Cajamarca	13	20	54,6	17	20	18,4
Caja Nor Perú	0	2	0,0	0	8	0,0
Caja Municipal de Piura	21	35	60,9	72	90	23,7
C. Rural Cruz de Chalpón	0	2	0,0	0	7	0,0
Edpyme Edyficar	0	0	0,0	12	17	38,0
<b>TOTAL</b>	<b>385</b>	<b>516</b>	<b>32,0</b>	<b>242</b>	<b>380</b>	<b>54,9</b>
En M/N	183	307	64,9	169	263	53,7
En M/E	202	210	2,2	73	118	57,7

Fuente: Entidades Bancarias  
Elaboración: Estudios Económicos BCRP – Trujillo

**Cajamarca: Depósitos y Colocaciones del Sistema Financiero  
(En Millones de Nuevos Soles)**

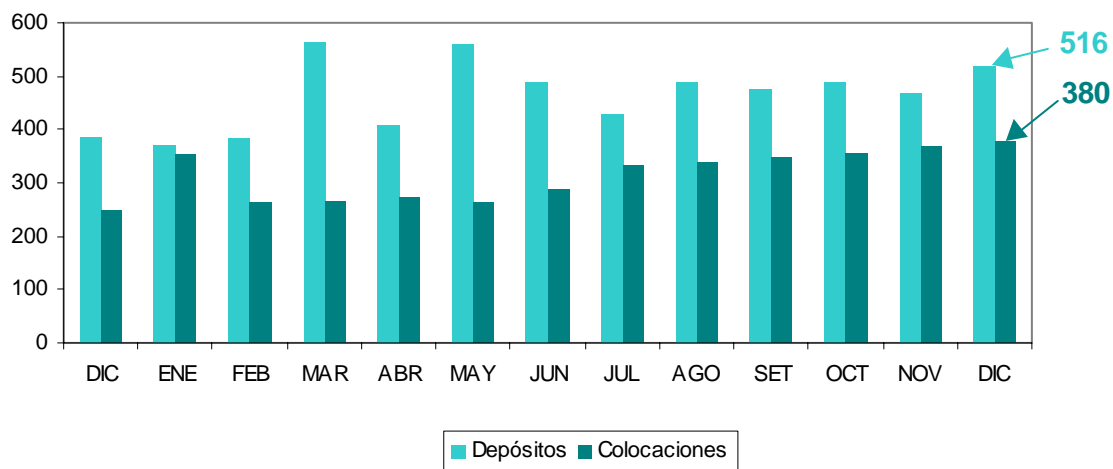

**3. Tasas de Interés**

Las tasas de interés registraron en diciembre el siguiente comportamiento. En moneda nacional, la TAMN disminuyó de 24,5 a 23,6 por ciento, mientras que la TIPMN mantuvo su nivel en 2,6 por ciento.

En cuanto a moneda extranjera, la TAMEX aumentó de 10,3 a 10,4 por ciento, de igual modo, la TIPMEX se mantuvo en 1,8 por ciento respecto al mes de noviembre.

**TASAS DE INTERÉS DEL SISTEMA BANCARIO  
(En porcentaje)**

	EN MONEDA NACIONAL			EN MONEDA EXTRANJERA		
	TAMN	TIPMN	Tasa de Interés Legal	TAMEX	TIPMEX	Tasa de Interés Legal
<b>2004</b>						
Diciembre	25,4	2,5	2,5	9,2	1,2	1,3
<b>2005</b>						
Enero	26,3	2,5	2,5	9,3	1,3	1,3
Febrero	26,2	2,5	2,5	9,6	1,3	1,3
Marzo	26,2	2,5	2,5	9,6	1,4	1,4
Abril	25,9	2,6	2,6	9,6	1,4	1,4
Mayo	25,7	2,7	2,7	9,6	1,5	1,4
Junio	26,0	2,7	2,7	9,7	1,5	1,5
Julio	26,0	2,6	2,6	9,9	1,5	1,5
Agosto	25,7	2,6	2,6	9,9	1,5	1,5
Setiembre	25,6	2,6	2,6	10,0	1,6	1,6
Octubre	24,6	2,6	2,6	10,1	1,7	1,7
Noviembre	24,5	2,6	2,6	10,3	1,8	1,8
Diciembre	23,6	2,6	2,6	10,4	1,8	1,8

Fuente: Nota Semanal - BCRP  
Elaboración: Estudios Económicos BCRP - Trujillo

**Evolución de la TAMN y TAMEX  
(Últimos doce meses)**

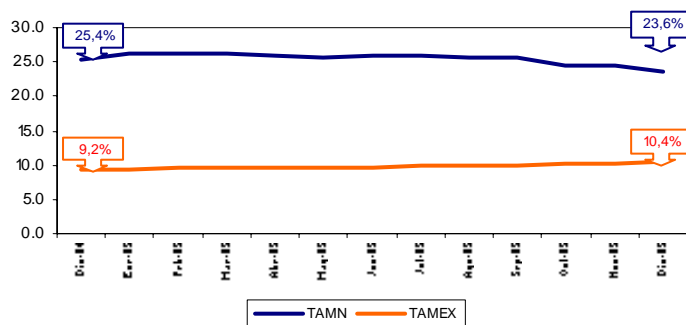

## VI. TURISMO

En diciembre, el arribo de visitantes al departamento de Cajamarca fue de 25,7 mil, 30,7 por ciento por encima de lo registrado en igual mes del pasado año. Sólo el 2,0 por ciento de los visitantes son extranjeros, cuya permanencia en el mes fue de 1,7 días, frente a 1,4 días de los nacionales.

Durante el 2005, el arribo de visitantes, acumuló un total de 297,9 mil personas, 4,9 por ciento por encima de lo registrado en el 2004. El promedio de permanencia del 2005 fue casi similar al del año anterior (1,4 días).

**CAJAMARCA: ARRIBO DE VISITANTES  
Diciembre 2005**

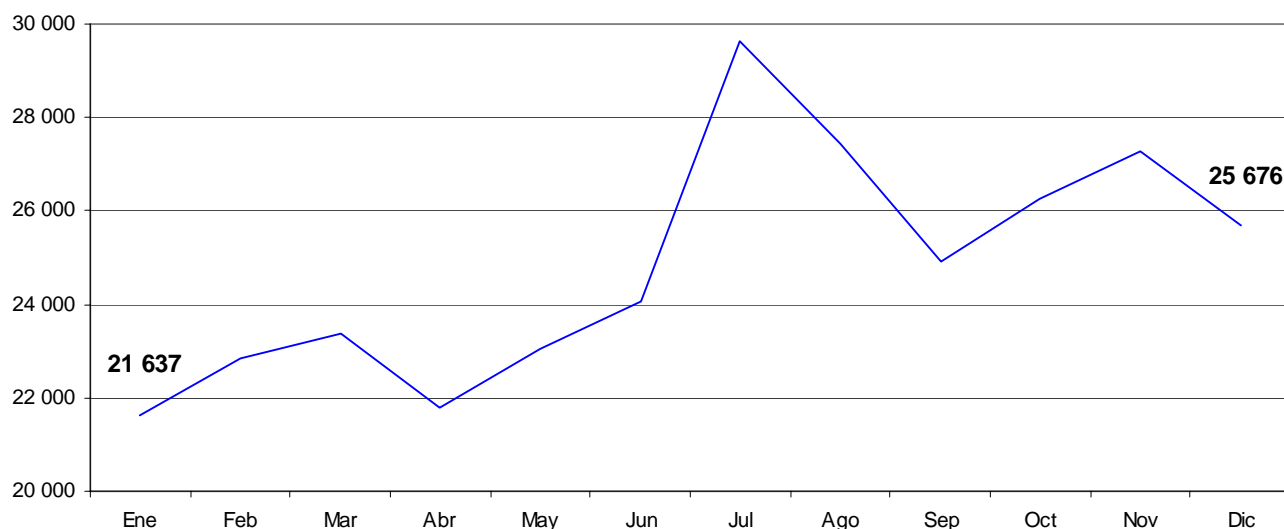

Fuente: MINCETUR  
Elaboración: Estudios Económicos BCRP



En la procedencia del turista extranjero se puede apreciar como principal emisor a Estados Unidos, con 23,6 por ciento, seguido de Alemania (8,5 por ciento); Francia (7,6 por ciento); España (7,4 por ciento), Ecuador (5,6 por ciento); Canadá (5,2 por ciento) y (4,9 por ciento)

En cuanto a los visitantes nacionales, el 28,4 por ciento provienen del mismo

departamento; siguiendo Lambayeque (17,6 por ciento), Lima Metropolitana y Callao (14,8 por ciento); La Libertad (13,6 por ciento), Amazonas (4,9 por ciento); Junín (4,7 por ciento); Provincias de Lima (3,0 por ciento); Ayacucho (2,9 por ciento); Ucayali (2,2 por ciento) y del Resto del Perú (8,0 por ciento)

**CAJAMARCA: PROCEDENCIA DE TURISTAS  
EXTRANJEROS 2005**

PAIS DE PROCEDENCIA	Participación %
<b>AMERICA</b>	<b>48,3</b>
Argentina	2,5
Bolivia	1,6
Brasil	1,8
Canadá	5,5
Chile	5,2
Colombia	2,7
Ecuador	5,9
Estados Unidos	25,0
México	1,0
Paraguay	0,0
Uruguay	0,4
Venezuela	1,0
Centro América	1,0
Resto de América	0,6
<b>EUROPA</b>	<b>41,0</b>
Alemania	9,0
España	7,8
Francia	8,0
Italia	3,1
Reino Unido	4,0
Resto de Europa	9,1
<b>Asia</b>	<b>6,3</b>
China	0,3
Corea del Sur	0,4
Corea del Norte	0,3
India	0,1
Israel	0,5
Japón	2,8
Singapur	0,0
Taiwan	0,0
Resto de Asia	2,0
<b>AFRICA</b>	<b>0,1</b>
<b>OCEANIA</b>	<b>4,3</b>
<b>TOTAL</b>	<b><u>100,00</u></b>

Fuente: MINCETUR  
Elaboración: Estudios Económicos BCRP

**CAJAMARCA: PROCEDENCIA DE VISITANTES  
NACIONALES 2005**

DEPARTAMENTO DE PROCEDENCIA	Participación %
AMAZONAS	4,9
ANCASH	0,9
APURIMAC	0,2
AREQUIPA	0,7
AYACUCHO	2,9
CAJAMARCA	28,4
CUZCO	0,3
HUANCAVELICA	0,1
HUANUCO	0,2
ICA	0,2
JUNÍN	4,7
LA LIBERTAD	13,6
LAMBAYEQUE	17,6
LIMA METROPOLITANA Y CALLAO	14,8
LIMA PROVINCIAS	3,0
LORETO	0,1
MADRE DE DIOS	0,1
MOQUEGUA	0,1
PASCO	1,2
PIURA	1,8
PUNO	0,5
SAN MARTÍN	0,7
TACNA	0,4
TUMBES	0,5
UCAYALI	2,2
<b>Total</b>	<b><u>100,00</u></b>

Fuente: MINCETUR  
Elaboración: Estudios Económicos BCRP

LA LIBERTAD: DEPÓSITOS Y OBLIGACIONES DEL SISTEMA FINANCIERO  
(Saldos en miles de nuevos soles)

ENTIDADES FINANCIERAS	2004											2005		ENTIDADES FINANCIERAS
	FEB	MAR	ABR	MAY	JUN	JUL	AGO	SEP	OCT	NOV	DIC	ENE	FEB	
<b>I. SISTEMA BANCARIO</b>	<b>764 788</b>	<b>791 347</b>	<b>806 373</b>	<b>818 279</b>	<b>820 316</b>	<b>809 983</b>	<b>810 220</b>	<b>823 947</b>	<b>914 954</b>	<b>864 708</b>	<b>864 436</b>	<b>892 269</b>	<b>916 135</b>	<b>I. SISTEMA BANCARIO</b>
A. BANCO DE LA NACIÓN	0	0	0	0	0	0	0	0	0	0	0	0	0	A. BANCO DE LA NACIÓN
B. EMPRESAS BANCARIAS	764 788	791 347	806 373	818 279	820 316	809 983	810 220	823 947	914 954	863 881	864 025	892 269	916 135	B. EMPRESAS BANCARIAS
Interbank	100 775	104 026	108 209	111 257	113 332	115 043	121 720	129 556	134 575	137 031	138 090	148 151	145 249	Interbank
Continental	189 727	210 799	199 337	212 553	216 773	200 928	201 518	199 646	203 118	207 850	214 583	224 195	211 656	Continental
Crédito	280 317	282 962	297 959	296 763	291 008	300 149	292 637	290 062	369 686	315 876	312 489	317 424	360 950	Crédito
Wiese-Sudameris	141 270	142 917	148 753	144 148	145 516	140 782	142 421	145 901	142 920	149 254	147 736	154 047	147 461	Wiese-Sudameris
Sudamericano										827	411	457	497	Sudamericano
Del Trabajo	14 552	14 179	14 080	14 021	13 647	10 770	12 097	13 777	18 472	10 948	10 577	9 806	9 719	Del Trabajo
Interamericano de Finanzas	38 147	36 464	38 035	39 537	39 991	42 191	39 670	44 887	46 057	42 747	40 276	37 942	40 253	Interamericano de Finanzas
Mi Banco*					59	120	157	119	126	175	274	237	350	Mi Banco*
<b>II. SISTEMA NO BANCARIO</b>	<b>219 280</b>	<b>219 492</b>	<b>228 248</b>	<b>237 638</b>	<b>265 100</b>	<b>270 591</b>	<b>271 810</b>	<b>280 812</b>	<b>287 741</b>	<b>297 842</b>	<b>301 322</b>	<b>302 062</b>	<b>304 890</b>	<b>II. SISTEMA NO BANCARIO</b>
Caja Rural Nor Perú	57 787	58 427	60 036	62 791	65 298	65 878	67 501	68 832	72 023	74 027	75 070	75 595	78 124	Caja Rural Nor Perú
Caja Trujillo**	160 671	160 330	166 930	173 348	198 377	203 227	202 847	209 868	213 461	221 450	224 307	224 755	225 339	Caja Trujillo**
Caja Municipal de Piura	822	735	1282	1499	1425	1486	1462	2112	2257	2 365	1 945	1712	1427	Caja Municipal de Piura
Edpyme Edyficar	0	0	0	0	0	0	0	0	0	0	0	0	0	Edpyme Edyficar
Edpyme Crear	0	0	0	0	0	0	0	0	0	0	0	0	0	Edpyme Crear
Edpyme Pro Negocios	0	0	0	0	0	0	0	0	0	0	0	0	0	Edpyme Pro Negocios
<b>TOTAL</b>	<b>984 068</b>	<b>1 010 839</b>	<b>1 046 321</b>	<b>1 055 917</b>	<b>1 085 416</b>	<b>1 080 574</b>	<b>1 082 030</b>	<b>1 104 759</b>	<b>1 202 695</b>	<b>1 162 550</b>	<b>1 165 758</b>	<b>1 194 331</b>	<b>1 221 025</b>	<b>TOTAL</b>

1/ Opera a partir del 8 de Noviembre del 2004

\*Mi Banco empezó a operar en junio del 2004

\*\* A partir de Nov-03 se denomina Caja Trujillo.

FUENTE: ENTIDADES FINANCIERAS

ELABORACION: Sección de Estudios Económicos, BCRP Trujillo

LA LIBERTAD: DEPÓSITOS EN LAS ENTIDADES FINANCIERAS POR CIUDADES –FEBRERO 2005

(Saldos en miles de nuevos soles)

ENTIDADES FINANCIERAS	DEPOSITOS								TOTAL DEPOSITOS			ENTIDADES FINANCIERAS
	TRUJILLO//*		CHEPEN		PACASMAYO		HUAMACHUCO1/		LA LIBERTAD			
	M/N	M/E	M/N	M/E	M/N	M/E	M/N	M/E	M/N	M/E	TOTAL	
<b>I. SISTEMA BANCARIO</b>	322 618	541 717	14 261	12 106	12 624	12 809	0	0	349 503	566 632	916 135	<b>I. SISTEMA BANCARIO</b>
A. BANCO DE LA NACIÓN	0	0	0	0	0	0	0	0	0	0	0	A. BANCO DE LA NACIÓN
<b>B. EMPRESAS BANCARIAS</b>	322 618	541 717	14 261	12 106	12 624	12 809	0	0	349 503	566 632	916 135	<b>B. EMPRESAS BANCARIAS</b>
Interbank	65 703	79 546					0	0	65 703	79 546	145 249	Interbank
Continental	62 881	122 157	6 091	5 755	8 606	6 166	0	0	77 578	134 078	211 656	Continental
Crédito	138 077	197 691	8 170	6 351	4 018	6 643	0	0	150 265	210 685	360 950	Crédito
Wiese – Sudameris	39 148	108 313	0	0	0	0	0	0	39 148	108 313	147 461	Wiese – Sudameris
Sudamericano	205	292							205	292	497	Sudamericano
Del Trabajo	7 728	1 991	0	0	0	0	0	0	7 728	1 991	9 719	Del Trabajo
Interamericano de Finanzas	8 696	31 557	0	0	0	0	0	0	8 696	31 557	40 253	Interamericano de Finanzas
Mi Banco*	180	170							180	170	350	Mi Banco*
<b>II. SISTEMA NO BANCARIO</b>	148 689	126 671	10 965	2 393	0	0	12 218	3 954	171 872	133 018	304 890	<b>II. SISTEMA NO BANCARIO</b>
Caja Rural Nor Perú	29 790	30 968	5 656	1 032	0	0	7 603	3 075	43 049	35 075	78 124	Caja Rural Nor Perú
Caja Trujillo**	118 899	95 703	4 310	933	0	0	4 615	879	127 824	97 515	225 339	Caja Trujillo**
Caja Municipal de Piura			999	428	0	0	0	0	999	428	1 427	Caja Municipal de Piura
Edpyme Edyficar	0	0	0	0	0	0	0	0	0	0	0	Edpyme Edyficar
Edpyme Crear	0	0	0	0	0	0	0	0	0	0	0	Edpyme Crear
Edpyme Pro Negocios	0	0	0	0	0	0	0	0	0	0	0	Edpyme Pro Negocios
<b>TOTAL</b>	<b>471 307</b>	<b>668 388</b>	<b>25 226</b>	<b>14 499</b>	<b>12 624</b>	<b>12 809</b>	<b>12 218</b>	<b>3 954</b>	<b>521 375</b>	<b>699 650</b>	<b>1 221 025</b>	<b>TOTAL</b>

1/ Incluye Saldos de la Oficina de Quiruvilca

\*Mi Banco empezó a operar en junio del 2004

\*\*A partir de Nov-03 se denomina Caja Trujillo.

//\*Incluye saldos de la oficina de Virú, El Porvenir, y La Esperanza

FUENTE: ENTIDADES FINANCIERAS

ELABORACION: Sección de Estudios Económicos, BCRP Trujillo

ENTIDADES FINANCIERAS	2004											2005		ENTIDADES FINANCIERAS
	FEB	MAR	ABR	MAY	JUN	JUL	AGO	SEP	OCT	NOV	DIC	ENE	FEB	
<b>I. SISTEMA BANCARIO</b>	<b>638 438</b>	<b>630 246</b>	<b>645 516</b>	<b>648 212</b>	<b>644 199</b>	<b>608 266</b>	<b>646 611</b>	<b>675 361</b>	<b>699 132</b>	<b>682 485</b>	<b>676 087</b>	<b>713 919</b>	<b>719 457</b>	<b>I. SISTEMA BANCARIO</b>
A. BANCO DE LA NACIÓN	1 891	3 191	3 468	3 376	3 482	3 442	3 242	3 026	2 797	2 567	2 363	2 165	1 988	A. BANCO DE LA NACIÓN
B. EMPRESAS BANCARIAS	636 547	627 055	642 048	644 836	640 717	604 824	643 369	672 335	696 335	678 735	671 764	711 754	717 469	B. EMPRESAS BANCARIAS
Interbank	68 554	67 818	70 134	70 675	70 675	68 807	69 576	73 334	75 520	76 554	79 447	81 243	77 597	Interbank
Continental	231 463	232 453	237 060	245 248	249 667	237 425	246 638	259 940	265 947	263 050	245 741	260 588	255 327	Continental
Crédito	138 578	130 457	128 332	122 453	113 901	106 830	110 103	94 608	100 682	100 747	109 627	110 821	111 232	Crédito
Wiese-Sudameris	76 925	81 310	82 631	79 908	84 085	89 161	89 264	93 152	94 619	104 949	105 784	121 771	130 404	Wiese-Sudameris
Sudamericano										1183	1960	2771	3 444	Sudamericano
Trabajo	50 370	46 955	50 651	51 149	49 812	35 956	51 310	70 473	75 417	48 892	50 403	51 039	51 585	Trabajo
Interamericano de Finanzas	70 656	68 062	73 240	75 404	71 453	64 519	73 573	77 024	79 418	78 589	74 147	76 254	79 356	Interamericano de Finanzas
Mi Banco*	0	0	0	0	1 124	2 125	2 906	3 803	4 732	5 954	6 615	7 567	8 524	Mi Banco*
<b>II. SISTEMA NO BANCARIO</b>	<b>294 923</b>	<b>294 858</b>	<b>297 964</b>	<b>279 718</b>	<b>284 028</b>	<b>287 703</b>	<b>292 012</b>	<b>296 683</b>	<b>301 006</b>	<b>308 469</b>	<b>312 043</b>	<b>310 747</b>	<b>314 035</b>	<b>II. SISTEMA NO BANCARIO</b>
Caja Rural Nor Perú	61 168	60 733	61 613	62 421	64 536	67 043	68 316	69 614	69 665	72 614	73 500	73 035	74 683	Caja Rural Nor Perú
Caja Trujillo**	186 598	207 080	209 940	191 908	193 680	194 488	197 248	200 014	203 608	206 753	209 126	208 075	209 369	Caja Trujillo**
Caja Municipal de Piura	5 895	5 778	5 023	4 191	4 501	4 677	5 001	5 335	5 450	6 007	6 341	7 113	7 648	Caja Municipal de Piura
Edpyme Edyficar	8 677	8 733	8 693	8 649	8 675	8 669	8 700	8 492	8 459	8 586	8 644	8 336	8 687	Edpyme Edyficar
Edpyme Crear	5 942	6 018	6 042	5 979	6 028	6 129	6 173	6 538	6 818	7 237	7 233	7 028	7 031	Edpyme Crear
Edpyme Pro Negocios	6 529	6 516	6 653	6 570	6 608	6 697	6 574	6 690	7 006	7 272	7 199	7 160	6 617	Edpyme Pro Negocios
<b>TOTAL</b>	<b>933 361</b>	<b>925 104</b>	<b>943 480</b>	<b>927 930</b>	<b>928 227</b>	<b>895 969</b>	<b>938 623</b>	<b>972 043</b>	<b>1 000 138</b>	<b>990 953</b>	<b>988 130</b>	<b>1 024 666</b>	<b>1 033 492</b>	<b>TOTAL</b>
En M/N	350 795	331 934	329 833	318 264	312 831	289 078	320 258	342 909	338 708	346 995	352 216	359 055	371 947	En M/N
En M/E	582 566	593 170	613 647	609 666	615 396	606 891	618 365	629 134	661 430	643 958	635 914	665 611	661 545	En M/E

1/ Opera a partir del 8 de Noviembre del 2004

\*Mi Banco empezó a operar en junio del 2004

\*\* A partir de Nov-03 se denomina Caja Trujillo.

FUENTE: ENTIDADES FINANCIERAS

ELABORACION: Sección de Estudios Económicos, BCRP Trujillo

LA LIBERTAD: CRÉDITO DE LAS ENTIDADES FINANCIERAS POR CIUDADES – FEBRERO 2005

(Saldos en miles de nuevos soles)

ENTIDADES FINANCIERAS	COLOCACIONES								TOTAL COLOCACIONES			ENTIDADES FINANCIERAS
	TRUJILLO//		CHEPEN		PACASMAYO		HUAMACHUCO1/		LA LIBERTAD			
	M/N	M/E	M/N	M/E	M/N	M/E	M/N	M/E	M/N	M/E	TOTAL	
<b>I. SISTEMA BANCARIO</b>	<b>187 206</b>	<b>505 464</b>	<b>4 555</b>	<b>8 764</b>	<b>6 400</b>	<b>7 068</b>	<b>0</b>	<b>0</b>	<b>198 161</b>	<b>521 296</b>	<b>719 457</b>	<b>I. SISTEMA BANCARIO</b>
A. BANCO DE LA NACIÓN	1 988	0	0	0	0	0	0	0	1 988	0	1 988	A. BANCO DE LA NACIÓN
<b>B. EMPRESAS BANCARIAS</b>	<b>185 218</b>	<b>505 464</b>	<b>4 555</b>	<b>8 764</b>	<b>6 400</b>	<b>7 068</b>	<b>0</b>	<b>0</b>	<b>196 173</b>	<b>521 296</b>	<b>717 469</b>	<b>B. EMPRESAS BANCARIAS</b>
Interbank	39 249	38 348					0	0	39 249	38 348	77 597	Interbank
Continental	31 971	204 162	4 391	5 124	5 497	4 182	0	0	41 859	213 468	255 327	Continental
Crédito	9 402	94 237	164	3 640	903	2 886	0	0	10 469	100 763	111 232	Crédito
Wiese - Sudameris	18 262	112 142	0	0	0	0	0	0	18 262	112 142	130 404	Wiese - Sudameris
Sudamericano	3 288	156							3 288	156	3 444	
Del Trabajo	40 232	11 353	0	0	0	0	0	0	40 232	11 353	51 585	Del Trabajo
Interamericano de Finanzas	37 234	42 122	0	0	0	0	0	0	37 234	42 122	79 356	Interamericano de Finanzas
Mi Banco*	5 580	2 944							5 580	2 944	8 524	Mi Banco*
<b>II. SISTEMA NO BANCARIO</b>	<b>131 165</b>	<b>131 640</b>	<b>30 184</b>	<b>3 487</b>	<b>0</b>	<b>0</b>	<b>12 437</b>	<b>5 123</b>	<b>173 786</b>	<b>140 249</b>	<b>314 035</b>	<b>II. SISTEMA NO BANCARIO</b>
Caja Rural Nor Perú	28 977	29 530	8 485	813			5 623	1 255	43 085	31 598	74 683	Caja Rural Nor Perú
Caja Trujillo**	82 467	99 496	14 638	2 087	0	0	6 814	3 868	103 919	105 450	209 369	Caja Trujillo**
Caja Municipal de Piura			7 061	587	0	0	0	0	7 061	587	7 648	Caja Municipal de Piura
Edpyme Edyficar	6 073	2 614	0	0	0	0	0	0	6 073	2 614	8 687	Edpyme Edyficar
Edpyme Crear	7 031	0	0	0	0	0	0	0	7 031	0	7 031	Edpyme Crear
Edpyme Pro Negocios	6 617	0	0	0	0	0	0	0	6 617	0	6 617	Edpyme Pro Negocios
<b>TOTAL</b>	<b>318 371</b>	<b>637 104</b>	<b>34 739</b>	<b>12 251</b>	<b>6 400</b>	<b>7 068</b>	<b>12 437</b>	<b>5 123</b>	<b>371 947</b>	<b>661 545</b>	<b>1 033 492</b>	<b>TOTAL</b>

/ Incluye Saldos de la Oficina de Quiruvilca

\*Mi Banco empezó a operar en junio del 2004

\*\*A partir de Nov-03 se denomina Caja Trujillo.

//Incluye saldos de la oficina de Virú, El Porvenir, y La Esperanza

FUENTE ENTIDADES FINANCIERAS

ELABORACION: Sección de Estudios Económicos, BCRP Trujillo

LA LIBERTAD: CARTERA PESADA DEL SISTEMA FINANCIERO  
(En porcentajes)

ENTIDADES FINANCIERAS	2004												2005		ENTIDADES FINANCIERAS
	FEB	MAR	ABR	MAY	JUN	JUL	AGO	SEP	OCT	NOV	DIC	ENE	FEB		
<b>A. BANCA MÚLTIPLE</b>	<b>6,9</b>	<b>7,7</b>	<b>7,6</b>	<b>7,5</b>	<b>7,3</b>	<b>7,7</b>	<b>7,1</b>	<b>6,5</b>	<b>6,8</b>	<b>7,2</b>	<b>7,2</b>	<b>6,7</b>	<b>6,6</b>	<b>A. BANCA MÚLTIPLE</b>	
Interbank	31,7	39,8	38,6	35,5	35,6	35,9	34,9	32,6	31,5	30,5	29,4	29,1	29,6	Interbank	
Continental	2,6	2,6	2,5	2,4	2,2	2,4	2,1	2,1	1,9	2,0	1,9	1,8	1,7	Continental	
Crédito	8,7	8,3	9,2	9,3	10,4	11,5	11,5	11,3	14,8	10,4	9,3	8,3	9,8	Crédito	
Wiese-Sudameris	5,4	5,1	4,6	7,5	4,8	4,2	4,0	4,1	3,9	3,4	3,3	3	1,7	Wiese-Sudameris	
Sudamericano										0,0	0,0	0,0	0,0	Sudamericano	
Trabajo	0,2	0,2	0,1	0,1	0,1	0,1	0,1	0,1	0,1	12,4	12,7	13	13,2	Trabajo	
Interamericano de Finanzas	0,0	0,0	0,0	0,0	0,0	0,0	0,0	0,0	0,0	0,0	0,2	0,1	0,1	Interamericano de Finanzas	
Mi Banco*					0,0	0,0	0,0	0,5	0,5	0,4	0,6	0,5	0,8	Mi Banco*	
<b>B. SISTEMA NO BANCARIO</b>	<b>4,2</b>	<b>4,2</b>	<b>4,2</b>	<b>4,4</b>	<b>4,6</b>	<b>4,5</b>	<b>4,8</b>	<b>4,9</b>	<b>4,9</b>	<b>4,3</b>	<b>3,9</b>	<b>4,5</b>	<b>4,5</b>	<b>B. SISTEMA NO BANCARIO</b>	
Caja Rural Nor Perú	5,9	5,6	6,2	6,3	5,9	5,7	6,3	6,3	6,2	6,0	5,4	6	5,7	Caja Rural Nor Perú	
Caja Trujillo**	3,7	3,7	3,6	3,7	3,9	3,9	4,0	4,2	4,2	3,3	3,1	3,5	3,6	Caja Trujillo**	
Caja Municipal de Piura	0,9	2,1	3,6	4,8	5,0	6,0	4,9	4,9	5,0	4,9	4,4	5,7	5,7	Caja Municipal de Piura	
Financiera Solución	3,0	0,0	0,0	0,0	0,0	0,0	0,0	0,0	0,0	0,0	0,0	0,0	0,0	Financiera Solución	
Edpyme Edyficar	5,6	5,9	5,9	7,8	8,1	8,5	8,8	9,4	11,0	11,1	9,3	9,8	9,6	Edpyme Edyficar	
Edpyme Crear	6,4	6,0	6,1	5,8	7,0	7,2	7,0	7,1	6,7	6,6	5,7	6,8	6,9	Edpyme Crear	
Edpyme Pro Negocios	4,4	4,2	4,3	4,6	4,5	4,7	6,1	5,0	5,1	5,4	4,6	6,3	8,7	Edpyme Pro Negocios	
<b>TOTAL</b>	<b>6,1</b>	<b>6,6</b>	<b>6,5</b>	<b>6,5</b>	<b>6,5</b>	<b>6,7</b>	<b>6,4</b>	<b>6,0</b>	<b>6,2</b>	<b>6,3</b>	<b>6,1</b>	<b>6,0</b>	<b>5,9</b>	<b>TOTAL</b>	

1/ Opera a partir del 8 de Noviembre del 2004

\*Mi Banco empezó a operar en junio del 2004

\*\*A partir de Nov-03 se denomina Caja Trujillo.

FUENTE: ENTIDADES FINANCIERAS

ELABORACION: Sección de Estudios Económicos, BCRP Trujillo

LA LIBERTAD: MOROSIDAD EN LAS ENTIDADES FINANCIERAS POR CIUDADES - FEBRERO 2005

(En porcentajes)

ENTIDADES FINANCIERAS	MOROSIDAD								TOTAL MORA			ENTIDADES FINANCIERAS
	TRUJILLO		CHEPEN		PACASMAYO		HUAMACHUCO		LA LIBERTAD			
	M/N	M/E	M/N	M/E	M/N	M/E	M/N	M/E	M/N	M/E	TOTAL	
<b>I. SISTEMA BANCARIO</b>	<b>12,4</b>	<b>6,3</b>	<b>2,0</b>	<b>26,7</b>	<b>6,9</b>	<b>71,4</b>	<b>0,0</b>	<b>0,0</b>	<b>8,2</b>	<b>6,0</b>	<b>6,6</b>	<b>I. SISTEMA BANCARIO</b>
Interbank	20,8	38,6							20,8	38,6	29,6	Interbank
Continental	3,7	2,6	0,3	2,4	1,0	1,9			1,0	1,9	1,7	Continental
Crédito	4,7	7,3	56,1	64,4	0,7	37,4			5,1	10,2	9,8	Crédito
Wiese – Sudameris	2,0	1,7							2,0	1,7	1,7	Wiese - Sudameris
Sudamericano 1/.	0,0	0,0							0,0	0,0	0,0	Sudamericano
Del Trabajo	16,6	0,9							16,6	0,9	13,2	Del Trabajo
Interamericano de Finanzas	0,1	0,0							0,1	0,0	0,1	Interamericano de Finanzas
Mi Banco*	0,1	0,1							0,8	0,8	0,8	Mi Banco*
<b>II. SISTEMA NO BANCARIO</b>	<b>4,1</b>	<b>4,9</b>	<b>3,7</b>	<b>1,6</b>	<b>0,0</b>	<b>0,0</b>	<b>2,7</b>	<b>1,5</b>	<b>4,1</b>	<b>4,9</b>	<b>4,5</b>	<b>II. SISTEMA NO BANCARIO</b>
Caja Rural Nor Perú	2,3	10,3							2,3	10,3	5,7	Caja Rural Nor Perú
Caja Trujillo**	3,8	3,3	3,7	1,6			2,7	1,5	3,8	3,3	3,6	Caja Trujillo**
Caja Municipal de Piura			6,2	0,0					6,2	0,0	5,7	Caja Municipal de Piura
Edpyme Edyficar	11,2	5,9							11,2	5,9	9,6	Edpyme Edyficar
Edpyme Crear	6,9	0,0							6,9	0,0	6,9	Edpyme Crear
Edpyme Pro Negocios	8,2	0,0							8,7	0,0	8,7	Edpyme Pro Negocios
<b>TOTAL</b>	<b>7,6</b>	<b>5,5</b>	<b>3,3</b>	<b>21,9</b>	<b>6,9</b>	<b>71,4</b>	<b>2,7</b>	<b>1,5</b>	<b>6,3</b>	<b>5,7</b>	<b>5,9</b>	<b>TOTAL</b>

1/. Opera a partir del 8 de Noviembre del 2004

\*Mi Banco empezó a operar en junio del 2004

\*\*A partir de Nov-03 se denomina Caja Trujillo.

FUENTE: ENTIDADES FINANCIERAS

ELABORACION: Sección de Estudios Económicos, BCRP Trujillo

EXPORTACIONES DE LA LIBERTAD POR TIPO DE PRODUCTO  
(Miles de US \$ FOB)

TIPO	2004											2005	
	FEB	MAR	ABRI	MAY	JUN	JUL	AGO	SET	OCT	NOV	DIC	ENE	FEB
<b>EXPORTACIONES TRADICIONALES</b>	<b>18 955</b>	<b>36 323</b>	<b>23 416</b>	<b>14 891</b>	<b>16985,9779</b>	<b>36649,7215</b>	<b>31108</b>	<b>39036</b>	<b>17595</b>	<b>24 144</b>	<b>25 665</b>	<b>28 048</b>	<b>27 451</b>
AZUCAR	0	0	3 245	0	0	0	0	0	0	0	3 007	0	0
HARINA DE PESCADO	2 686	15 048	739	0	770	16788	14476	20433	1383	6 273	3 719	11 397	9 979
PLOMO	0	0	0	2 621	0	0	0	0	0	0	0	0	0
ZINC	0	2 354	1 761	0	0	1510,94111	0	0	0	2 019	0	0	0
ORO	16 269	18 921	17 671	12270,9063	16215,9779	18350,7804	16631,8569	18603	16212	15 853	18 939	16 651	17 472
<b>EXPORTACIONES NO TRADICIONALES</b>	<b>12 118</b>	<b>10 351</b>	<b>8 584</b>	<b>16 311</b>	<b>10 547</b>	<b>14 065</b>	<b>16 341</b>	<b>12364</b>	<b>17183</b>	<b>16 822</b>	<b>19 023</b>	<b>12 672</b>	<b>14 016</b>
ESPARRAGOS FRESCOS	375	36	37	424	1 448	1 809	511	495	938	2 510	2 616	602	382
ESPARRAGOS EN CONSERVA	6 433	4 540	4 165	6 438	112	5 156	5 865	3518	6795	6 888	8 017	5 363	6 105
ESPARRAGOS CONGELADOS	173	89	0	129	0	325	398	51	199	280	658	370	47
ALCACHOFAS	495	451	107	779	0	384	2 005	3121	4288	3 554	2 531	1 639	1 801
PIMIENTO PIQUILLO EN CONSERVA	2 311	2 859	2 046	1 777	2 756	1 395	2 706	2130	2188	1 380	2 194	2 001	2 803
PAPAYAS	0	10	49	18	5	55	36	0	64	17	88	0	4
PALMITOS	0	0	0	0	0	0	0	0	0	0	0	0	0
LIAS DE VINO	0	0	0	0	0	0	0	0	0	0	720	0	0
PALTOS	63	126	302	2 213	0	2 033	1 698	290	0	0	0	0	0
DEMÁS FRUTAS	137	229	20	97	166	91	111	309	198	252	144	396	242
HILADOS DE ALGODÓN	859	646	513	549	57	498	550	550	403	601	499	600	385
HARINA DE MARIGOLD	0	0	0	0	0	0	0	0	0	0	0	0	527
ALIMENTOS PARA ANIMALES	0	0	1 116	2 431	0	1 907	1 467	1461	1896	1 185	1 285	1 325	1 464
PAPEL Y CARTON	73	0	0	297	654	200	773	215	0	2	0	0	1
CALZADOS, DE SEGURIDAD Y OTROS	57	107	60	68	85	112	35	72	40	59	46	83	13
CUEROS Y PIELES	51	168	147	79	0	64	134	117	150	72	214	83	185
OTROS	828	1 035	22	1 011	4 147	37	53	36	26	22	9	210	58
<b>TOTAL</b>	<b>31 073</b>	<b>46 634</b>	<b>32 000</b>	<b>31 202</b>	<b>27 533</b>	<b>50 715</b>	<b>47 449</b>	<b>51 400</b>	<b>34 778</b>	<b>40 966</b>	<b>44 688</b>	<b>40 721</b>	<b>41 468</b>

FUENTE: SUNAT

ELABORACION: Sección de Estudios Económicos, BCRP Trujillo



LA LIBERTAD: IMPORTACIONES POR EL PUERTO DE SALAVERRY

(Miles de US\$)

	2004											2005		
	FEB	MAR	ABR	MAY	JUN	JUL	AGO	SEP	OCT	NOV	DIC	ENE	FEB	
<b>I. BIENES DE CONSUMO</b>	<b>320</b>	<b>2 527</b>	<b>2 952</b>	<b>1 531</b>	<b>4 548</b>	<b>3 339</b>	<b>4 946</b>	<b>2 245</b>	<b>0</b>	<b>1563</b>	<b>2476</b>	<b>2282</b>	<b>3100</b>	<b>I. BIENES DE CONSUMO</b>
<b>II. INSUMOS</b>	<b>2 728</b>	<b>10 100</b>	<b>3 511</b>	<b>11 445</b>	<b>5 487</b>	<b>6 133</b>	<b>9 907</b>	<b>6 130</b>	<b>8 946</b>	<b>5176</b>	<b>6594</b>	<b>10492</b>	<b>7270</b>	<b>II. INSUMOS</b>
Materias primas para la industria	2217	818	1898	1263	722	0	97	0	3875	145	22	3388	0	Materias primas para la industria
Materias primas para la agricultura	511	9 282	1 613	10 182	4 765	6 133	9 810	6 130	5 071	5031	6572	7104	7270	Materias primas para la agricultura
Otros	0	0	0	0	0	0	0	0	0	0	0	0	0	Otros
<b>III. BIENES DE CAPITAL</b>	<b>2333</b>	<b>216</b>	<b>1730</b>	<b>484</b>	<b>0</b>	<b>205</b>	<b>0</b>	<b>167</b>	<b>67</b>	<b>272</b>	<b>573</b>	<b>0</b>	<b>0</b>	<b>III. BIENES DE CAPITAL</b>
Material de transporte	2333	216	0	0	0	0	0	0	0	0	0	0	0	Material de transporte
Agropecuario	0	0	0	0	0	0	0	0	0	0	0	0	0	Agropecuario
Industria	0	0	1730	0	0	205	0	167	67	272	573	0	0	Industria
Otros	0	0	0	0	0	0	0	0	0	0	0	0	0	Otros
<b>TOTAL</b>	<b>5 381</b>	<b>12 843</b>	<b>8 193</b>	<b>13 460</b>	<b>10 035</b>	<b>9 677</b>	<b>14 853</b>	<b>8 542</b>	<b>9 013</b>	<b>7 011</b>	<b>9 643</b>	<b>12 774</b>	<b>10 370</b>	<b>TOTAL</b>

FUENTE: ADUANA - SALAVERRY

ELABORACION: Sección de Estudios Económicos, BCRP Trujillo

LA LIBERTAD: INGRESOS CORRIENTES DEL GOBIERNO CENTRAL EN TERMINOS NOMINALES  
(Miles de nuevos soles)

	2004											2005		
	FEB	MAR	ABR	MAY	JUN	JUL	AGO	SEP	OCT	NOV	DIC	ENE	FEB	
<b>I. INGRESOS TRIBUTARIOS</b>	<b>22 365</b>	<b>45 725</b>	<b>39 831</b>	<b>42 821</b>	<b>34 720</b>	<b>39 983</b>	<b>38 154</b>	<b>35 454</b>	<b>35 703</b>	<b>29 464</b>	<b>37 444</b>	<b>41 586</b>	<b>37 598</b>	<b>I. INGRESOS TRIBUTARIOS</b>
. Impuesto a la Renta	8 450	19 873	16 151	10 957	10 980	10 286	11 340	10 773	10 830	98 001	10 025	14 426	10 226	. Impuesto a la renta
. Impuestos a las importaciones	393	1 189	958	2 238	1 985	3 158	2 906	2 609	2 705	1 196	2 692	2 505	2 662	. Impuestos a las importaciones
. Impuesto general a las ventas	11 302	21 283	19 492	26 095	17 915	23 174	19 660	18 272	18 607	14 808	20 625	21 193	21 940	. Impuesto general a las ventas
. Impuesto selectivo al consumo	992	810	864	1 202	889	1 081	1 460	1 052	1 073	962	1 120	1 339	908	. Impuesto selectivo al consumo
. Impuesto por la Solidaridad	584	703	668	657	641	662	675	657	664	669	713	62	25	. Impuesto por la Solidaridad
. Otros ingresos tributarios	1 635	1 916	1 697	1 672	2 309	1 620	2 053	2 091	1 824	2 028	2 270	2 061	1 837	. Otros ingresos tributarios
<b>II. INGRESOS NO TRIBUTARIOS</b>	<b>251</b>	<b>585</b>	<b>263</b>	<b>360</b>	<b>502</b>	<b>413</b>	<b>555</b>	<b>863</b>	<b>562</b>	<b>597</b>	<b>868</b>	<b>789</b>	<b>628</b>	<b>II. INGRESOS NO TRIBUTARIOS</b>
. Otros	251	585	263	360	502	413	555	863	562	597	868	789	628	. Otros
<b>III. TOTAL INGRESOS CORRIENTES (I+II)</b>	<b>22 617</b>	<b>46 310</b>	<b>40 094</b>	<b>43 181</b>	<b>35 223</b>	<b>40 396</b>	<b>38 709</b>	<b>36 318</b>	<b>36 265</b>	<b>30 060</b>	<b>38 312</b>	<b>42 375</b>	<b>38 226</b>	<b>III. TOTAL INGRESOS CORRIENTES (I+II)</b>

FUENTE: SUNAT y ADUANA Salaverry

ELABORACION: Sección de Estudios Económicos, BCRP Trujillo

LA LIBERTAD: PRODUCCIÓN AGROPECUARIA  
(T.M)

	2004											2005		
	FEB	MAR	ABR	MAY	JUN	JUL	AGO	SEP	OCT	NOV	DIC	ENE	FEB	
<b>AGRÍCOLA</b>														<b>AGRÍCOLA</b>
Arroz	4 041	31 529	62 016	137 210	24 945	1 565	0	0	0	13	35	780	6515	Arroz
Trigo	0	0	0	545	3 061	15 334	20 927	5 487	308	20	0	0	0	Trigo
Maíz amiláceo	142	414	1 016	3 850	4 196	2 810	2 543	364	0	0	0	56	224	Maíz amiláceo
Frijol grano seco	151	192	584	1 000	836	1 109	605	318	88	95	66	60	162	Frijol grano seco
Papa	10 995	27 146	43 937	60 656	45 213	15 744	12 861	14 829	10 919	12 746	13 802	18031	22462	Papa
Caña de azúcar	183 604	249 929	177 189	241 063	238 782	216 810	253 674	233 666	237 911	268 850	288 150	210984	203626	Caña de azúcar
Maíz amarillo duro	7 477	7 791	7 407	14 193	16 814	14 362	11 814	15 545	12 196	13 622	10 307	5432	5652	Maíz amarillo duro
Cebada	0	0	0	759	3 174	16 103	18 298	3 431	262	0	6	8	0	Cebada
Espárrago	9 436	8 710	7 992	8 298	6 275	7 230	7 315	7 686	9 104	8 650	6 573	8764	8755	Espárrago
Uva	4 373	4 128	4 394	3 675	4 101	3 666	3 434	3 516	3271	3 398	3 558	3929	4553	Uva
<b>Otros agrícolas</b>														<b>Otros agrícolas</b>
Yuca	639	820	1 256	1 301	1 910	2 062	2 090	4 016	1172	1 224	1 114	1124	2080	Yuca
Camote	699	769	2 031	1 345	1 093	637	567	365	123	8	105	352	1065	Camote
Tomate	566	1 189	696	920	485	851	1 188	188	224	473	336	858	887	Tomate
Cebolla de cabeza	154	162	738	1 513	1 412	954	1 857	1 654	1643	559	147	349	673	Cebolla de cabeza
Arveja grano seco	10	0	0	82	285	2 199	2 964	1 740	234	0	1	0	7	Arveja grano seco
Haba grano seco	0	0	155	428	1 060	1 144	1 690	67	0	0	6	0	0	Haba grano seco
Lupino	0	68	3	0	0	46	149	1 368	532	411	39	0	6	Lupino
Oca	81	1 056	1 878	1 857	3 866	5 337	2 821	0	0	0	0	0	28	Oca
Olluco	163	1 682	1 411	2 343	3 189	2 597	1 622	240	0	0	0	0	191	Olluco
Quinua	0	0	5	178	160	120	43	0	0	0	0	0	0	Quinua
Lenteja bocona	0	0	0	5	14	0	9	2	36	16	6	0	4	Lenteja bocona
Lenteja serrana	0	1	0	1	62	441	603	171	0	4	0	0	0	Lenteja serrana
Lactao	0	0	15	0	0	0	0	49	26	6	0	0	0	Lactao
Frijol de palo	3	1	0	4	2	1	0	150	0	0	0	0	0	Frijol de palo
Algodón	0	0	16	21	0	0	0	0	0	0	0	0	0	Algodón
<b>PECUARIO</b>														<b>PECUARIO</b>
Carne de ave	8 754	8 711	7 963	8 200	8 338	8 711	8 608	9 462	9 154,78	7631	9473	8648	9144	Carne de ave
Carne de vacuno	420	420	421	418	423	460	464	445	445,60	428	426	442	429	Carne de vacuno
Carne de porcino	616	623	623	649	680	726	697	655	663,61	615	640	694	629	Carne de porcino
Carne de ovino	136	136	142	143	147	144	141	138	145,95	148	155	138	139	Carne de ovino
Leche	5 835	5 940	6 130	6 382	6 548	6 450	6 464	6 298	6 392,42	6495	6574	6215	6010	Leche
Huevos	3 618	4 935	4 041	4 076	4 150	3 052	3 020	3 064	3 140,90	3123	3131	3297	3185	Huevos

FUENTE: DIRECCIÓN REGIONAL DE AGRICULTURA

ELABORACIÓN: Sección de Estudios Económicos – BCRP Trujillo

LA LIBERTAD: PRODUCCIÓN PESQUERA  
(T.M.)

PRODUCTOS	2004												2005		PRODUCTOS
	FEB	MAR	ABR	MAY	JUN	JUL	AGO	SEP	OCT	NOV	DIC	ENE	FEB		
<b>PARA CONSUMO HUMANO DIRECTO</b>	<b>138</b>	<b>94</b>	<b>56</b>	<b>79</b>	<b>47</b>	<b>75</b>	<b>65</b>	<b>64</b>	<b>61</b>	<b>153</b>	<b>332</b>	<b>367</b>	<b>280</b>	<b>PARA CONSUMO HUMANO DIRECTO</b>	
Fresco	138	94	56	79	47	75	65	64	61	153	332	367	280	Fresco	
Conservas	0	0	0	0	0	0	0	0	0	0	0	0	0	Conservas	
<b>PARA HARINA DE PESCADO</b>	<b>0</b>	<b>0</b>	<b>255 175</b>	<b>367 880</b>	<b>198 321</b>	<b>42 945</b>	<b>0</b>	<b>0</b>	<b>44 612</b>	<b>174 647</b>	<b>118 923</b>	<b>0</b>	<b>0</b>	<b>PARA HARINA DE PESCADO</b>	
Anchoveta	0	0	255 175	367 880	198 321	42 945	0	0	44 612	174 647	118 923	0	0	Anchoveta	
Otras Especies	0	0	0	0	0	0	0	0	0	0	0	0	0	Otras Especies	

FUENTE: DIRECCIÓN REGIONAL DE PESQUERIA

ELABORACIÓN: Sección de Estudios Económicos, BCRP Trujillo

LA LIBERTAD: PRODUCCIÓN MINERA  
(T.M.F.)

PRODUCTOS	2004											2005		PRODUCTOS	
	FEB	MAR	ABR	MAY	JUN	JUL	AGO	SEP	OCT	NOV	DIC	ENE	FEB		
<b>MINERÍA METALICA</b>															<b>MINERÍA METALICA</b>
Cobre (TMF)	98	113	107	122	127	127	141	137	130	116	115	118	126	Cobre (TMF)	
Plomo (TMF)	407	429	358	348	374	374	343	332	349	271	286	245	258	Plomo (TMF)	
Zinc (TMF)	1 123	1 199	1 018	1 001	1 044	1 044	1 066	1 026	1 073	892	942	820	882	Zinc (TMF)	
Plata (KGF)	8 003	8 565	7 992	8 335	8 729	8 729	8 988	8 934	9 135	8 924	7 819	6 910	7 572	Plata (KGF)	
Oro (KGF)	1 409	1 358	1 633	1 486	1 540	1 540	1 584	1 600	1 521	1 457	1 591	1 590	1 512	Oro (KGF)	

FUENTE: DGM/DPDM/Estadística Minera

ELABORACIÓN: Sección de Estudios Económicos, BCRP Trujillo

LA LIBERTAD: PRODUCCIÓN MANUFACTURERA  
(INDICE AGO1990=100)

	2004												2005		
	FEB	MAR	ABR	MAY	JUN	JUL	AGO	SEP	OCT	NOV	DIC	ENE	FEB		
<b>BIENES DE CONSUMO</b>	<b>264,4</b>	<b>280,7</b>	<b>255,7</b>	<b>270,5</b>	<b>286,5</b>	<b>301,6</b>	<b>325,1</b>	<b>346,2</b>	<b>324,8</b>	<b>325,6</b>	<b>330,3</b>	<b>278</b>	<b>287,00</b>	<b>BIENES DE CONSUMO</b>	
Productos de carne	584,7	655,3	700,4	630,9	646,6	679,2	708,0	693,5	632,6	594	567,7	581,2	596,70	Productos de carne	
Conservas de frutas y legumbres	481,1	447,3	430,2	337,5	340,6	492,4	749,5	794,0	702,0	629,7	745,2	571	340,20	Conservas de frutas y legumbres	
Molinería y panadería	437,5	470,9	450,2	534,8	662,5	655,5	653,1	658,9	551,2	536,7	469,2	397,6	594,80	Molinería y panadería	
Azúcar	117,2	149,2	101,5	141,5	132,6	127,5	115,9	146,5	155,9	173,2	168,4	134,5	128,90	Azúcar	
Elab. de chocolate	15,8	1,5	47,1	53,6	58,6	49,4	90,9	140,6	222,3	456,2	555,9	3,7	9,00	Elab. de chocolate	
Alimentos para animales	257,8	237,1	282,9	271,1	275,6	276,1	281,6	266,1	269,1	269,1	266,4	268,2	2706,00	Alimentos para animales	
Cerveza y malta	218,5	258,9	255,5	248,4	252,8	220,9	260,5	251,0	247,0	289,5	344,7	276	260,20	Cerveza y malta	
Bebidas gaseosas	1 180,7	1 223,2	1 125,4	744,2	663,5	817,9	883,4	1 029,0	1 067,2	1 112,8	1 415,6	1 405,4	1 290	Bebidas gaseosas	
Calzado	73,2	82,6	62,6	111,3	131,6	94,8	66,6	42,2	50,3	57,9	82,6	67	52,40	Calzado	
<b>BIENES INTERMEDIOS</b>	<b>143,1</b>	<b>147,8</b>	<b>464,6</b>	<b>657,8</b>	<b>436,8</b>	<b>232,8</b>	<b>166,2</b>	<b>150,9</b>	<b>212,4</b>	<b>405,1</b>	<b>339,2</b>	<b>172,2</b>	<b>177,80</b>	<b>BIENES INTERMEDIOS</b>	
Harina y aceite de pescado	0,0	0,0	2 273,0	3 496,5	1 900,0	427,5	0,0	0,0	464,7	1700	1173	0	0,00	Harina y aceite de pescado	
Hilados de algodón	112,4	109,1	102,5	110,4	106,5	121,5	105,7	101,9	112,3	100,6	126,7	96,7	105,50	Hilados de algodón	
Cuero	103,5	107,3	99,1	90,0	99,2	94,3	90,5	81,1	66,3	76,7	79,9	57,6	12,50	Cuero	
Tableros Aglomerados	128,6	152,9	156,4	182,2	206,6	212,1	227,0	239,1	192,9	232,3	197,9	165,5	194,70	Tableros Aglomerados	
Industria del papel y cartón	38,1	43,0	52,2	57,2	65,1	80,3	57,6	25,7	0,0	33,5	68,9	91	108,10	Industria del papel y cartón	
Química industrial	158,4	183,6	135,4	283,1	306,3	248,1	164,2	146,1	222,9	237,4	151,4	179,3	254,60	Química industrial	
Plásticos	376,3	406,1	372,6	464,6	473,8	486,7	493,5	530,0	518,6	541,4	402,2	415,2	473,60	Plásticos	
Cemento	485,7	485,2	426,8	464,6	482,9	473,2	511,8	488,7	525,0	524	531,3	517,3	466,10	Cemento	
<b>BIENES DE CAPITAL</b>	<b>1,6</b>	<b>10,3</b>	<b>2,6</b>	<b>3,4</b>	<b>4,3</b>	<b>8,6</b>	<b>6,9</b>	<b>4,3</b>	<b>3,2</b>	<b>1,7</b>	<b>0</b>	<b>6</b>	<b>0,90</b>	<b>BIENES DE CAPITAL</b>	
Material de transporte	1,8	11,9	3,0	4,0	4,9	9,9	7,9	4,9	3,7	2,0	0	6,9	1,00	Material de transporte	
<b>TOTAL</b>	<b>197,3</b>	<b>209,4</b>	<b>283,0</b>	<b>346,4</b>	<b>293,6</b>	<b>245,6</b>	<b>240,5</b>	<b>248,4</b>	<b>252,9</b>	<b>307,5</b>	<b>291,5</b>	<b>213,9</b>	<b>220,90</b>	<b>TOTAL</b>	
MEMO:														MEMO:	
Procesadores de Recursos Primario	161,1	179,4	372,2	519,3	348	215,1	201,6	230,9	271,7	401,4	361	178	148,00	Procesadoras de Recursos Primarios	
Resto Industria	220,6	228,7	225,7	235,5	258,6	265,2	265,5	259,6	240,9	247,3	246,9	236,5	267,70	Resto Industria	

FUENTE: EMPRESAS INDUSTRIALES

ELABORACIÓN: Sección de Estudios Económicos, BCRP Trujillo

LA LIBERTAD: PRODUCCIÓN MANUFACTURERA  
(Variaciones porcentuales)

	2004/2003											2005/2004		
	FEB	MAR	ABR	MAY	JUN	JUL	AGO	SEP	OCT	NOV	DIC	ENE	FEB	
<b>BIENES DE CONSUMO</b>	<b>11,2</b>	<b>1,5</b>	<b>-5,4</b>	<b>-6,1</b>	<b>-6,5</b>	<b>-6,1</b>	<b>4,4</b>	<b>7,7</b>	<b>-4,7</b>	<b>0,5</b>	<b>-3,3</b>	<b>-12</b>	<b>8,5</b>	<b>BIENES DE CONSUMO</b>
Productos de carne	20,7	13,1	5,7	-2,6	7,6	0,4	9,8	2,2	-13,8	12,8	-5,0	-0,8	2	Productos de carne
Conservas de frutas y legumbres	21,5	11,8	9,9	-9,4	-13,6	26,8	74,8	51,9	3,0	11,6	28,9	-7,8	30,6	Conservas de frutas y legumbres
Molinería y panadería	25,4	13,9	1,8	10,2	16,3	5,5	14,5	21,2	11,6	3,9	9,7	3,8	35,9	Molinería y panadería
Azúcar	-20,7	-21,7	-42,4	-30,0	-35,4	-39,2	-42,3	-29,5	-34,9	-22,3	-32,6	-32,7	9,9	Azúcar
Elab. De chocolate	435,0	-75,0	135,3	4,0	-1,0	-11,8	-52,3	-20,9	-34,1	53,9	-1,4	-68,4	-43,0	Elab. de chocolate
Alimentos para animales	24,7	-3,6	9,1	3,5	7,1	8,3	7,9	0,8	14,5	20,1	-7,1	-2,0	5,0	Alimentos para animales
Cerveza y malta	-3,2	22,5	18,3	34,3	4,4	-8,6	26,1	4,1	2,3	14,7	32,7	15,9	19,1	Cerveza y malta
Bebidas gaseosas	35,9	32,9	44,0	7,6	-5,1	6,0	25,4	45,5	42,9	31,1	27,1	11,7	9,3	Bebidas gaseosas
Calzado	30,3	16,0	-31,4	59,8	13,7	0,1	5,3	-63,3	-47,7	-53,3	-29,1	-21,4	-28,4	Calzado
<b>BIENES INTERMEDIOS</b>	<b>6,1</b>	<b>-4,7</b>	<b>-16,3</b>	<b>39,6</b>	<b>58,5</b>	<b>9,9</b>	<b>4,3</b>	<b>6,0</b>	<b>-34,0</b>	<b>-9,0</b>	<b>37,3</b>	<b>-22,2</b>	<b>24,2</b>	<b>BIENES INTERMEDIOS</b>
Harina y aceite de pescado	0,0	0,0	-23,1	50,0	97,4	-11,3	0	0,0	-63,6	-15,8	82,1	-100,0	0,0	Harina y aceite de pescado
Hilados de algodón	23,2	1,2	-2,5	-1,5	13,8	16,6	-2,4	-7,2	3,1	-13,9	15,6	-10,1	-6,1	Hilados de algodón
Cuero	16,1	9,7	-8,4	-7,8	9,6	6,4	9,0	-17,0	-29,6	-41,6	-56	-34,8	-88,0	Cuero
Tableros Aglomerados	5,4	-17,5	507,5	96,3	48,9	45,6	155,3	61,3	39,5	45,4	44,3	18,8	51,4	Tableros Aglomerados
Industria del papel y cartón	1,5	-28,5	-15,9	16,3	59,6	106,6	-31,1	-31,7	-100,0	-46,3	55,8	84,9	183,4	Industria del papel y cartón
Química industrial	31,3	-22,6	-37,8	14,9	46,4	7,8	-18,8	-31,7	-3,2	9,6	-41,2	-19,5	60,7	Química industrial
Plásticos	19,6	6,4	0,1	16,7	-0,3	20,1	25,7	49,9	40,9	28,2	4,1	-4,1	25,9	Plásticos
Cemento	0,8	0,9	8,8	10,7	13,9	0,9	6,9	1,5	29,0	12,6	0,7	-4,7	-4,0	Cemento
<b>BIENES DE CAPITAL</b>	<b>-37,7</b>	<b>500,0</b>	<b>0,0</b>	<b>45,4</b>	<b>25,0</b>	<b>100,0</b>	<b>-7,2</b>	<b>-16,7</b>	<b>-25,0</b>	<b>-71,4</b>	<b>-100</b>	<b>250</b>	<b>-46,5</b>	<b>BIENES DE CAPITAL</b>
Material de transporte	-37,7	500,0	0,0	45,4	25,0	100,0	-7,2	-16,7	-25,0	-71,4	-100	250	-46,5	Material de transporte
<b>TOTAL</b>	<b>10,1</b>	<b>0,7</b>	<b>-10,8</b>	<b>13,8</b>	<b>12,2</b>	<b>-2,1</b>	<b>4,4</b>	<b>7,3</b>	<b>-13,8</b>	<b>-3,4</b>	<b>6,6</b>	<b>-12,8</b>	<b>11,6</b>	<b>TOTAL</b>
MEMO:														MEMO:
Procesadoras de Recursos Primarios	-5,0	-9,6	-24,6	16,7	12,4	-19,2	-6,5	-1,9	-36,7	-13,1	5,6	-34,8	-8,9	Procesadoras de Recursos Primarios
Resto Industria	19,0	7,0	8,9	9,8	13,3	10,0	10,6	13,4	12,0	9,3	7,6	5,3	21,4	Resto Industria

FUENTE: EMPRESAS INDUSTRIALES

ELABORACIÓN: Sección de Estudios Económicos, BCRP Trujillo

LA LIBERTAD: ÍNDICE DE REMUNERACIONES REALES E ÍNDICE DE EMPLEO EN EL SECTOR MANUFACTURERO  
(AGOSTO 1990 = 100)

	ÍNDICE DE REMUNERACIONES REALES			ÍNDICE DE EMPLEO			
	SUELDOS	SALARIOS	TOTAL	EMPLEADOS	OBREROS	TOTAL	
<b>2004</b>							<b>2004</b>
Enero	213,9	201,9	207,3	82	56,3	65,6	Enero
Febrero	209,6	208,5	209	81,2	55,6	64,9	Febrero
Marzo	179,0	229,4	206,3	81,4	54,6	64,3	Marzo
Abril	195,5	207,1	201,8	81,4	54,2	64,0	Abril
Mayo	189,3	201,0	195,7	81,2	55,6	64,9	Mayo
Junio	188,2	216,0	202,9	85,9	55,3	66,4	Junio
Julio	216,9	210,8	213,5	75,2	55,2	62,4	Julio
Agosto	213,2	226,6	220,8	71,9	54,3	60,7	Agosto
Septiembre	222	209,3	214,6	68,2	53,9	59,1	Septiembre
Octubre	229	215,5	221,3	65,5	54,9	58,8	Octubre
Noviembre	252,3	219,1	232,2	61,9	54,2	57	Noviembre
Diciembre	255,3	220,7	234,4	62,1	54,3	57,1	Diciembre
<b>2005</b>							<b>2005</b>
Enero	185,8	213,7	202,7	63	55,4	58,1	Enero
Febrero	224,4	233,6	229,9	66,6	55,7	59,6	Febrero

ELABORACIÓN: Sección Estudios Económicos, BCRP.- Trujillo



ÍNDICE DE PRECIOS AL CONSUMIDOR EN LA CIUDAD DE TRUJILLO  
(BASE 1994=100)

	PONDERACIÓN	2004												2005		
		FEB	MAR	ABR	MAY	JUN	JUL	AGO	SEP	OCT	NOV	DIC	ENE	FEB		
Índice General	100,0	170,8	174,19	174	174,76	175,2	176,48	175,36	176,3	178	177,7	177,08	176,8	176,3	Índice General	
.Alimentos y Bebidas	51,3	154,1	159,5	159	160,1	160,67	162,07	160,39	161,7	164	163	161,4	161,7	161,1	.Alimentos y Bebidas	
.Vestido y Calzado	6,5	173,5	173,2	173	172,9	173	173	173	172,4	172	172	171	171	170,9	.Vestido y Calzado	
.Alquiler de Vivienda, Comb. y Elect.	11	219	221	222	223	224	225	226,8	230	233,5	233	232,7	232,7	232,8	.Alquiler de Vivienda, Comb. y Elect.	
.Muebles, Enseres y Mant. Viv.	4,6	158,4	159,46	159,21	159,25	159,32	160	159	158,3	158	156	156	157,3	158,6	.Muebles, Enseres y Mant. Viv.	
.Cuidado salud y Serv. Médicos	2,8	222,3	227,77	227,83	227,98	228,24	229	233	233,1	233	232,7	232,7	233,6	232,8	.Cuidado salud y Serv. Médicos	
.Transportes y Comunicaciones.	12,6	163,6	163,83	164,23	164,67	164,8	168	165	166,3	167	167	169,7	166,7	166,8	.Transportes y Comunicaciones.	
.Esparc, Divers. Serv. Cult. y Ens.	6,1	22,5	221,65	221,41	221,16	221,16	221	221	220,56	220	220,16	220,1	219	214	.Esparc, Divers. Serv. Cult. y Ens.	
Otros Bienes y Servicios	5,1	175,3	175,34	175,35	175,41	175,54	175,54	176,33	174,83	176	176	176,1	176,3	177,4	Otros Bienes y Servicios	

FUENTE: INEI - TRUJILLO

ELABORACIÓN: Sección de Estudios Económicos, BCRP Trujillo

TIPO DE CAMBIO EN EL MERCADO PARALELO DE LA CIUDAD DE TRUJILLO: FEBRERO 2005  
(S. / US\$)

MES	DIA	APERTURA		CIERRE		PROMEDIO MENSUAL	PROMEDIO COMPRA	PRPROMEDIO VENTA
		COMPRA	VENTA	COMPRA	VENTA			
<i>Febrero</i>	1	3,24	3,26	3,24	3,26		3,24	3,26
	2	3,24	3,26	3,24	3,26		3,24	3,26
	3	3,24	3,26	3,24	3,26		3,24	3,26
	4	3,25	3,27	3,24	3,26		3,25	3,27
	5	3,24	3,26	3,24	3,26		3,24	3,26
	6	3,24	3,26	3,24	3,26		3,24	3,26
	7	3,23	3,25	3,23	3,25		3,23	3,25
	8	3,24	3,26	3,23	3,25		3,24	3,26
	9	3,24	3,26	3,24	3,26		3,24	3,26
	10	3,24	3,26	3,24	3,26		3,24	3,26
	11	3,24	3,26	3,24	3,26		3,24	3,26
	12	3,24	3,26	3,24	3,26		3,24	3,26
	13	3,24	3,26	3,24	3,26		3,24	3,26
	14	3,24	3,26	3,24	3,26		3,24	3,26
	15	3,24	3,26	3,24	3,26		3,24	3,26
	16	3,24	3,26	3,24	3,26		3,24	3,26
	17	3,24	3,26	3,24	3,26		3,24	3,26
	18	3,24	3,26	3,24	3,26		3,24	3,26
	19	3,24	3,26	3,24	3,26		3,24	3,26
	20	3,24	3,26	3,24	3,26		3,24	3,26
	21	3,24	3,26	3,24	3,26		3,24	3,26
	22	3,24	3,26	3,24	3,26		3,24	3,26
	23	3,24	3,26	3,24	3,26		3,24	3,26
	24	3,24	3,26	3,24	3,26		3,24	3,26
	25	3,24	3,26	3,24	3,26		3,24	3,26
	26	3,24	3,26	3,24	3,26		3,24	3,26
	27	3,24	3,26	3,24	3,26		3,24	3,26
	28	3,24	3,26	3,24	3,26		3,24	3,26
<i>Febrero</i>	<b>Promedio</b>	<b>3,240</b>	<b>3,260</b>	<b>3,239</b>	<b>3,259</b>	<b>Promedio mes</b>	<b>Promedio Compra</b>	<b>Promedio Venta</b>
						<b>3,250</b>	3,24	3,26