

**BANCO CENTRAL DE RESERVA DEL PERÚ
SUCURSAL TRUJILLO**

**SÍNTESIS MENSUAL DE LA LIBERTAD
ENERO 2005**

SECCIÓN ESTUDIOS ECONÓMICOS

CONTENIDO

INTRODUCCIÓN.....	2
I. INFLACIÓN Y TIPO DE CAMBIO.....	2
1. Inflación.....	2
2. Tipo de Cambio.....	4
II. PRODUCCIÓN.....	4
1. Producción Agropecuaria.....	5
2. Producción Pesquera.....	7
3. Producción Minera.....	8
4. Producción Manufacturera.....	9
5. Construcción.....	10
6. Comercio.....	11
7. Perspectivas.....	12
8. Aspectos Laborales.....	13
III. SECTOR EXTERNO.....	14
1. Exportaciones	14
2. Importaciones	17
IV. FINANZAS PÚBLICAS.....	17
1. Gobierno Central.....	17
2. Gobierno Regional.....	18
V. MONEDA Y CRÉDITO.....	20
1. Liquidez del Sistema Financiero.....	20
2. Crédito al Sector Privado.....	20
3. Tasas de Interés.....	21
4. Crédito a la Pequeña y Microempresa.....	22
VI. INFORMACIÓN ESTADÍSTICA.....	24
Cuadro 1. Depósitos y Obligaciones del Sistema Financiero.....	25
Cuadro 2. Depósitos en las Entidades Financieras Ubicadas por Ciudades	26
Cuadro 3. Crédito del Sistema Financiero al Sector Privado.....	27
Cuadro 4. Créditos de las Entidades Financieras Ubicadas por Ciudades.....	28
Cuadro 5. Cartera Pesada en el Sistema Financiero de La Libertad.....	29
Cuadro 6. Morosidad en las Entidades Financieras Ubicadas por Ciudades	30
Cuadro 7. Exportaciones FOB por el puerto Salaverry.....	31
Cuadro 8. Importaciones FOB por el puerto Salaverry.....	32
Cuadro 9. Ingresos Corrientes del Gobierno Central en términos nominales.....	33
Cuadro 10. Producción Agropecuaria.....	34
Cuadro 11. Producción Pesquera.....	35
Cuadro 12. Producción Minera.....	36
Cuadro 13. Producción Manufacturera (índice base agosto 1990).....	37
Cuadro 14. Producción Manufacturera (variaciones porcentuales).....	38
Cuadro 15. Índice de remuneraciones reales y de empleo del Sector Manufacturero.....	39
Cuadro 16. Índice de Precios al Consumidor en la ciudad de Trujillo.....	40
Cuadro 17. Tipo de Cambio en el mercado paralelo de la ciudad de Trujillo.....	41

DIRECCIÓN EN INTERNET

<http://www.bcrp.gob.pe/Espanol/Sucursales/index.htm>

INTRODUCCIÓN

En enero, el **Índice de Precios al Consumidor (IPC)** de Trujillo Metropolitano registró una variación negativa (-0,14 por ciento), con lo que acumuló en el lapso anual una inflación de 3,53 por ciento.

El **tipo de cambio** promedio diario, en enero fue de S/.3,27 por dólar, cotización igual al promedio del pasado mes.

En enero, la **actividad económica** regional creció 1,0 por ciento con relación a similar mes del 2004, influenciado, de un lado, por la mayor actividad de los sectores agropecuario (11 por ciento), minero (11 por ciento) y construcción (3,8 por ciento); y de otro lado, por la caída que registraron pesca (-83 por ciento) y manufactura (-13 por ciento).

En enero, las **exportaciones** alcanzaron un valor FOB de US\$ 40,7 millones, 1 por ciento menos de lo

exportado en el mismo mes del 2004, en donde los productos no tradicionales aumentaron 2,4 por ciento y los tradicionales declinaron en similar porcentaje.

En cuanto a las **importaciones**, alcanzaron en el mes un valor FOB de US\$ 12,8 millones, 128 por ciento más de lo importado en el mismo mes del 2004.

En el aspecto fiscal, en enero los **ingresos corrientes** del Gobierno Central totalizaron S/. 42,4 millones, 16,4 por ciento más de lo recaudado en el mismo mes del 2004, a causa del mayor ingreso en el IGV (24 por ciento) y el Impuesto a la Renta (15 por ciento)

Referente al sistema financiero, la **liquidez y el crédito** aumentaron 2,4 y 3,6 por ciento respectivamente, ambos en términos reales. Por su parte, la **mora** registró en el mes un nivel de 6,0 por ciento.

I. INFLACIÓN Y TIPO DE CAMBIO

1. Inflación

En enero, el Índice de Precios al Consumidor (IPC) de la ciudad de Trujillo registró una variación negativa de 0,14 por ciento, con lo que acumuló un incremento anual de 3,53 por ciento.

La inflación negativa en el mes fue determinada por la caída en los precios de 4 grandes grupos de

consumo: como Transportes y comunicaciones (-1,76 por ciento), Esparcimiento, diversión, servicios culturales y de enseñanza (-0,44 por ciento), Alquiler de vivienda, combustible y electricidad (-0,29 por ciento) y Vestido y calzado (-0,04 por ciento).

INFLACIÓN ÚLTIMOS DOCE MESES
(En porcentajes mismo mes año anterior)

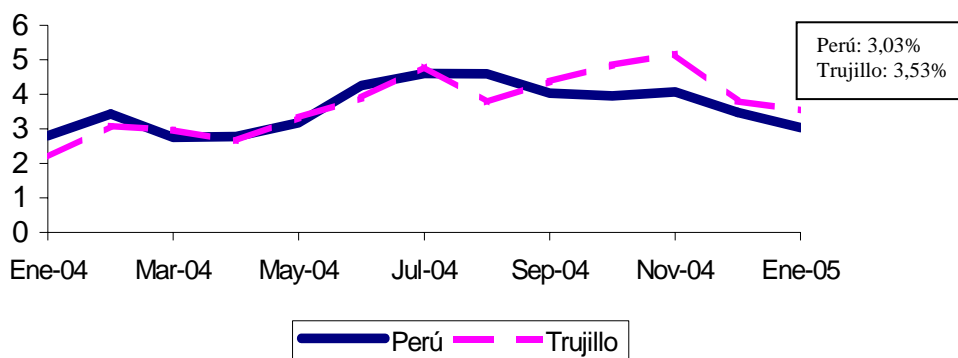

Los productos de primera necesidad, cuyos precios disminuyeron en mayor magnitud fueron: piña trujillana (-22 por ciento), ají escabeche (-21 por ciento), plátano de la isla (-15 por ciento), jurel (-13 por ciento), palta fuerte (-11 por ciento), caigua (-10 por ciento) zapallo macre (-10 por ciento), coco o suco (-7 por ciento), manzana corriente (-6 por ciento), huevos a granel (-6 por ciento), camote amarillo (-5 por ciento) y verdura picada (-5 por ciento).

Por el contrario, subieron sus precios: maracuyá (38 por ciento), tomate italiano (23 por ciento), col corazón de toro (19 por ciento), zanahoria (18 por ciento), limón (16 por ciento), sal yodada (13 por ciento), menudencia de pollo (9 por ciento), pollo eviscerado (7 por ciento), bonito fresco (6 por ciento), trigo grano entero (5 por ciento), pato eviscerado (5 por ciento), carne de res bisteck (3 por ciento), azúcar rubia (2,1 por ciento) y carne de cerdo (1,6 por ciento).

**PRODUCTOS DE PRIMERA NECESIDAD
QUE REGISTRAN MAYOR VARIACIÓN EN SUS PRECIOS
Enero 2005 (En %)**

POSITIVA		NEGATIVA	
Maracuya	37,8	Piña trujillana	-22,0
Tomate Italiano	23,2	Ají escabeche	-20,8
Col corazón de toro	19,3	Plátano de la isla	-14,8
Zanahoria	18,4	Jurel	-12,6
Limón	16,2	Palta Fuerte	-11,2
Sal yodada	13,2	Caigua	-10,3
Menudencia de pollo	9,5	Zapallo macre	-10,2
Pollo eviscerado	6,8	Coco o suco	-7,0
Bonito fresco	5,8	Manzana corriente	-6,2
Trigo grano entero	5,3	Huevos a granel	-5,5
Pato Eviscerado	4,8	Camote amarillo	-5,0
Res bisteck	3,3	Verdura picada	-4,8
Azúcar rubia	2,1		
Carne de Cerdo	1,6		

Fuente: INEI – La Libertad.

2. Tipo de cambio

En enero, el precio promedio del dólar en el mercado paralelo de la ciudad de Trujillo se mantuvo similar al

de diciembre (S/. 3,26 la compra y S/.3,28 la venta. Respecto a enero 2004, el nuevo sol se apreció 5,5 por ciento.

II. PRODUCCIÓN

En enero la actividad económica regional creció 1,0 por ciento respecto a igual mes del 2004, básicamente por el aumento en los sectores: agropecuario (10,9 por ciento), minería (11,1 por

ciento) y construcción (3,8 por ciento), que más que compensó el descenso en pesca (-83 por ciento) y manufactura (-13 por ciento), principalmente la que procesa recursos primarios.

**PRODUCTO BRUTO INTERNO DE LA LIBERTAD
(variación real)**

	2004/2003		2005/2004
	Ene	Ene-Dic	Ene
Agropecuario	13,2	-6,0	10,9
. Agrícola	21,2	-6,9	24,9
. Pecuario	6,2	-4,8	-3,6
Pesca	1 621	12,8	-82,9
Minería	-4,7	5,2	11,1
Manufactura	17,8	3,4	-13,0
. Recursos primarios	25,0	-5,2	-35,2
. Resto	13,1	11,2	5,3
Construcción	36,5	9,4	3,8
TOTAL	11,5	2,7	1,0

1. Producción agropecuaria

La expansión agropecuaria se sustentó, básicamente, en el subsector agrícola, que creció 25 por ciento, debido a la mayor producción principalmente de pimiento piquillo (233 por ciento), ají paprika (133 por ciento) y papa 19 por ciento).

Por el contrario, la actividad pecuaria decreció 3,6 por ciento, por la menor producción de huevos (-10 por ciento) y carne de ave (-3,1 por ciento), no obstante el aumento en leche (5 por ciento) y carnes de vacuno (5 por ciento) y porcino (3,5 por ciento).

PRODUCCIÓN AGROPECUARIA LA LIBERTAD (en TM)

	ENERO		Var%
	2004	2005	
AGRICOLA			24,9
Papa	15 184	18 031	18,8
Arroz	1 380	780	-43,5
Frijol	121	60	-50,2
Maíz amarillo duro	8 597	5 432	-36,8
Caña de azúcar	316 379	210 984	-33,3
Maíz amiláceo	45	56	24,4
Espárrago	8 610	8 764	1,8
Alcachofas	145	63	-56,4
Pimiento Piquillo	1 500	5 000	233,3
Paprika	286	1 290	133,3
Palto	839	870	55,1
Frutales	13 167	13 983	6,2
Otros productos agrícolas	28 309	31 795	12,3
PECUARIO			-3,6
Ave	8 921	8 648	-3,1
Vacuno	421	442	5,0
Porcino	671	694	3,5
Ovino	132	138	5,0
Leche	6 005	6 215	5,1
Huevos	3 649	3 297	-9,6
TOTAL			-10,9

FUENTE: Dirección Regional Agraria de La Libertad.

En cuanto al avance de la campaña agrícola 2004-2005, en enero se sembraron 31,5 mil hectáreas, acumulando un total de 109,3 mil hectáreas, 13 por ciento menos de lo sembrado en igual período de la anterior campaña.

La menor siembra fue resultado del atraso del periodo de lluvias que afectó principalmente al cultivo de arroz

en el valle de Jequetepeque. La represa de Gallito Ciego no contó con el volumen de agua necesario para iniciar la campaña arrocera, por lo que se postergó dos meses la fase de siembras.

Debido a que las lluvias se han regularizado e intensificado a partir de la segunda quincena del mes, se espera que en los meses siguientes se recuperen las siembras.

**SUPERFICIE SEMBRADA EN LA LIBERTAD 1/
(HAS)**

CULTIVOS	ENERO		CAMPAÑA AGRICOLA 2/	
	2004	2005	2003/2004	2004/2005
CULTIVOS TRANSITORIOS	30 195	31 451	124 564	107 836
Arroz	1 632	5 210	25 730	9 147
Trigo	9 566	10 850	15 700	18 434
Maíz amiláceo	552	365	13 634	15 229
Frijol	528	308	3 067	2 439
Papa	315	108	15 976	16 573
Maíz amarillo duro	2 879	1 316	9 253	6 315
Cebada	11 187	9 535	17 994	19 411
Alcachofas	13	1	135	86
Pimiento piquillo	50	71	800	343
Paprika	71	335	441	1 014
Otros	3 402	3 353	21 836	18 846
CULTIVOS PERMANENTES	305	112	805	1 466
Caña de azúcar	295	112	736	1 135
Espárrago	10	0	60	330
Uva	0	0	9	2
TOTAL	30 500	31 563	125 369	109 303

1/ Cifras preliminares

2/ De agosto a enero

Fuente: Dirección Regional Agraria de La Libertad

2. Producción pesquera

La actividad pesquera inició el año con una caída de 82,9 por ciento, respecto a enero 2004, básicamente por la veda a la anchoveta que paralizó la pesca industrial todo el mes, a diferencia del pasado año cuando abarcó sólo 19 días del mes.

En contraste, la pesca para consumo humano en fresco (artesanal) se expandió 310 por ciento, lo que atenuó en alguna medida la caída del sector. Fue notorio el desembarque de especies como perico, tollo, lorna, lisa y suco.

PRODUCCIÓN PESQUERA EN LA REGIÓN LA LIBERTAD (T.M.)

	ENERO		
	2004	2005	VAR% 1/
Consumo humano directo	89	367	310,3
Desembarque de fresco	89	367	310,3
Desembarque conserva	0	0	0,0
Consumo humano indirecto	38 836	0	-100,0
Anchoveta	38 836	0	-100,0
Otras especies	0	0	0,0
TOTAL	38 925	367	-82,9

1/ Variación en valores reales.

Fuente: Dirección Regional de Pesquería – La Libertad.

1. Producción minera

En enero, la producción minera metálica creció 11 por ciento con relación al mismo mes del 2004, sustentado en la mayor producción de

cobre (17 por ciento) y oro (21 por ciento), a diferencia de plomo, zinc y plata, que contrajeron su producción en 45, 22 y 17 por ciento, respectivamente.

PRODUCCIÓN MINERA: REGIÓN LA LIBERTAD (T.M.F.)

	ENERO		
	2004	2005	VAR% 1/
Minería Metálica			11,1
Cobre	101	118	16,8
Plomo	447	245	-45,2
Zinc	1 047	820	-21,7
Plata 1/	8 312	6 910	-16,9
Oro 1/	1 310	1 590	21,4

1/ En Kilogramos Finos.
Fuente: DGM/DPM/Estadística Minera.

2. Producción manufacturera

En enero, la producción manufacturera declinó 13 por ciento debido al descenso en la industria procesadora de recursos primarios, que en el mes se contrajo 35 por ciento. En cambio, la industria no primaria creció 5,3 por ciento.

Subsector procesador de recursos primarios

La caída mensual del subsector reflejó la paralización de la industria pesquera por veda a la anchoveta y la menor producción de azúcar (-33 por ciento) y conservas de hortalizas (-9 por ciento). En el caso del azúcar, se debió a la menor molienda de caña que disminuyó de 310,7 mil a 211.0 mil Tm. y en el caso de la agroindustria de hortalizas a la caída de las conservas de pimiento piquillo (-33 por ciento) y espárragos (-1,6 por ciento).

Subsector resto de la industria

El resto de la industria mantiene, desde al 2004, una tendencia ascendente. En el mes, un crecimiento de 5,3 por ciento, debido a la mayor producción de sus principales ramas como la de productos de molinería y panadería (3,8 por ciento), cerveza (16 por ciento), gaseosas (12 por ciento), tableros aglomerados (19 por ciento), papel y cartón (85 por ciento) y material de transporte (250 por ciento)

Contrariamente, contrajeron su producción: productos cárnicos (-0,8 por ciento), elaboración de chocolate (-68 por ciento), alimento para animales (-2 por ciento), calzado (-21 por ciento), hilados de algodón (-10 por ciento), curtiduría (-35 por ciento), química industrial (-19 por ciento), plásticos (-4 por ciento) y cemento (-5 por ciento).

LA LIBERTAD: PRODUCCIÓN MANUFACTURERA DE PRINCIPALES PRODUCTOS				
DESCRIPCIONES	Unidad de medida	ENERO 1/		
		2004	2005	Var.% 2/
PRODUCTOS ALIMENTICIOS				
Azúcar	Tm.	35 272	23 738	-32,7
Harina de trigo	Tm.	5 781	5 599	-2,4
Conservas de espárrago	Tm.	1 837	1 806	-1,6
Conservas de pimienta	Tm.	1 675	1 115	-33,4
Conservas de alcachofa	Tm.	265	503	89,3
Productos de carne	Tm.	307	302	-0,8
Chocolates	Kg.	593	188	-68,4
Galletas	Tm.	975	1 053	10,3
Alimentos para animales	Tm.	38 031	37 258	-2,0
INDUSTRIA DE BEBIDAS				
Gaseosas	Miles Lts.	7 075	7 950	11,7
Cerveza	Miles Lts	4 247	4 924	15,9
Jugos de frutas	Miles Lts	35	62	77,2
INDUSTRIA PESQUERA				
Harina de pescado	Tm.	9 646	0	-100,0
Aceite de pescado	Tm.	2 345	0	-100,0
INDUSTRIA TEXTIL				
Hilados de algodón	Tm.	208	183	-10,1
INDUSTRIA DEL PAPEL				
Papel y Cartón	Tm.	1 905	3 470	84,9
INDUSTRIA DE LA MADERA				
Tableros aglomerados	Tm.	1 147	1 363	18,8
INDUSTRIA DE PLASTICO				
Sacos de polipropileno	Miles unidades	3 757	3 631	-4,1
INDUSTRIAS DE MINERALES NO METÁLICOS				
Cemento portland	Tm.	70 379	67 055	-4,7
PRODUCTOS QUÍMICOS DIVERSOS				
Alcohol	Miles Lts	1 561	1 256	-19,5
MATERIAL DE TRANSPORTE				
Carrocerías	Unidades	2	7	250,0

1/ Cifras preliminares.

2/ Variación en términos reales.

Fuente: Empresas Industriales.

5. Construcción

En el mes, la construcción creció 3,8 por ciento respecto a enero 2004, impulsada, básicamente, por el mayor gasto privado, en donde, además del dinamismo en la edificación de

conjuntos habitacionales, destacaron las obras de infraestructura civil que ejecutan la empresa minera Barrick Misquichilca y la empresa pesquera Santa María Corporación SAC.

6. Comercio

Con la finalidad de evaluar el comportamiento del sector, se aplicaron en enero encuestas a 50 establecimientos comerciales, de los cuales el 74,0 por ciento de los encuestados reportó que sus ventas, por efecto de demanda, registraron una baja respecto al mes anterior (diciembre 2004), principalmente en los rubros de librería y papelería, confecciones y telas, calzado, muebles, aparatos electrodomésticos, automotriz, neumáticos, maquinaria y equipo, cueros, así como alimentos y otros bienes de consumo final (ventas mayoristas). Por su parte, el 22,0 por ciento de los encuestados, respondió que sus transacciones aumentaron, particularmente en las ramas de vidrierías, materiales eléctricos y productos químicos (ventas mayoristas); en tanto que para el 4,0 por ciento

restante las ventas permanecieron estables.

Comparando las ventas de enero, con las de igual mes del 2004, el 58,0 por ciento de los establecimientos comerciales mencionaron que sus ventas aumentaron, principalmente en las ramas de librería y papelería (7,0 por ciento), productos farmacéuticos (12,0 por ciento), automotriz (12,0 por ciento), artículos de construcción (20,0 por ciento) y maquinaria y equipo (53,0 por ciento). Por su parte, el 28,0 por ciento de los encuestados manifestó que sus ventas declinaron, siendo notoria en los rubros de muebles (-35,0 por ciento), materiales eléctricos (-4 por ciento) y alimentos y otros bienes de consumo final (-15 por ciento); mientras que para el resto de empresas (14 por ciento), las ventas no variaron.

ENCUESTA DE VENTAS A EMPRESAS COMERCIALES DE LA LIBERTAD: ENERO-2005
(En porcentaje respecto al total de empresas)

	VENTAS						TOTAL DE EMPR.
	ENE 05/DIC 04			ENE 05/ENE 04			
	+	-	=	+	-	=	
VENTAS MINORISTAS	19	77	4	63	23	14	43
Grandes almacenes	25	50	25	50	0	50	4
Librería y papelería.	0	100	0	75	25	0	4
Confecciones y telas	0	100	0	60	0	40	5
Calzado	0	100	0	50	50	0	2
Productos farmacéuticos	0	66	34	100	0	0	3
Muebles	0	100	0	0	100	0	3
Aparatos electrodomésticos	25	75	0	50	0	50	4
Autom. Accesorios y repuestos	0	100	0	100	0	0	4
Llantas	0	100	0	50	50	0	2
Art. De construcción y ferretería	66	34	0	100	0	0	3
Vidriería	100	0	0	50	50	0	2
Maquinaria y equipo	25	75	0	75	25	0	4
Materiales eléctricos	100	0	0	0	100	0	1
Cueros y suelas	0	100	0	50	50	0	2
VENTAS MAYORISTAS	43	57	0	29	57	14	7
Productos químicos	100	0	0	34	33	33	3
Alimentos y otros bienes De consumo final	0	100	0	25	75	0	4
TOTAL	22	74	4	58	28	14	50

Fuente: Empresas Comerciales

7. Perspectivas

7.1 Perspectivas de producción manufacturera

Se consultaron a 21 principales empresas industriales sobre las perspectivas de producción para marzo, respecto a igual mes del 2004. El 67 por ciento de los encuestados respondió que espera aumentar su producción, principalmente, en los rubros de gaseosas (11 por ciento), papel (50 por ciento) y plásticos (17 por ciento).

Por su parte, 19 por ciento de las empresas espera mantener su producción; mientras que el 14 por ciento restante prevé una caída, siendo notorio en la rama de material de transporte (-23 por ciento).

EXPECTATIVAS DE PRODUCCIÓN
(En porcentaje respecto al total de empresas)

	MAR 05/MAR 04			TOTAL EMPRESAS
	+	-	=	
Alimentos	63	12	25	8
Bebidas	100	0	0	3
Textil	50	0	50	2
Cuero	67	33	0	3
Calzado	50	0	100	2
Papel	100	0	0	1
Plásticos	100	0	0	1
Material de Transporte	0	100	0	1
TOTAL	67	14	19	21

Fuente: Empresas industriales.

7.2 Perspectivas de ventas comerciales

De los 50 establecimientos comerciales encuestados, sobre las perspectivas de ventas para marzo con relación a similar mes del 2004, el 64 por ciento reportó que espera que sus ventas mejoren, particularmente en las ramas de grandes almacenes (10 por ciento), librería y papelería (7 por ciento), calzado (14 por ciento), aparatos electrodomésticos (22 por

ciento), maquinaria y equipo (32 por ciento) y productos químicos (8 por ciento). Por su parte, 22 por ciento prevé que sus transacciones comerciales se mantendrán estables; en tanto que el resto de establecimientos (14 por ciento) estima una baja de sus ventas; siendo notorio en la rama de vidrierías (-15 por ciento).

EXPECTATIVAS DE VENTAS
(En porcentaje respecto al total de empresas)

	MAR 05/MAR 04			TOTAL
	+	-	=	EMPRESAS
MINORISAS	63	12	25	43
Grande almacenes	100	0	0	4
Librería y papelería	100	0	0	4
Confecciones y telas	60	20	20	5
Calzado	100	0	0	2
Productos farmacéuticos	66	0	34	3
Muebles	34	0	66	3
Aparatos electrodoméstico	75	0	25	4
Autom, acces. y repuest	25	25	50	4
Llantas	0	50	50	2
Art. de construc. Y ferret	66	0	34	3
Vidrierías	0	100	0	2
Maquinaria y equipo	100	0	0	4
Materiales eléctricos	0	0	100	1
Cueros y suelas	50	0	50	2
VENTAS MAYORISTAS	71	29	0	7
Productos químicos	100	0	0	3
Alimentos y otros bienes de consumo final	50	50	0	4
TOTAL	64	14	22	50

Fuente: Empresas comerciales

8. Aspectos laborales

En enero, la Remuneración Mínima Vital continuó en S/. 460, estable en términos reales, con relación al mes previo (diciembre 2004); sin embargo, registró un desmejoramiento de 2,9 por ciento respecto a igual mes del 2004.

En cuanto a la remuneración real

y el empleo en el sector manufacturero, ambos desmejoraron respecto a enero del 2004, en 2,2 y 11,4 por ciento, respectivamente.

Por su parte, en el ámbito laboral del sector privado, no se presentaron en el mes paralizaciones por conflictos laborales

SECTOR EXTERNO

1. Exportaciones

En enero, las exportaciones de La Libertad realizadas por diferentes puntos de embarques del país sumaron US\$ 40,7 millones, 1 por ciento menos de lo exportado en igual mes del 2004. Ello debido a la caída de las exportaciones tradicionales (-2,4 por ciento), atenuada en parte con el alza de las no tradicionales (2,4 por ciento).

La contracción en el rubro tradicional se debió al descenso en harina de pescado (-7,8 por ciento) y el no embarque de concentrados de zinc.

En las exportaciones no tradicionales destacó la expansión en frutas (498 por ciento), espárragos congelados (328 por ciento), alcachofas en conservas (87 por ciento), alimento para animales (30 por ciento) e hilados de algodón (11 por ciento).

EXPORTACIONES DE LA LIBERTAD POR TIPO DE PRODUCTO
(Valor FOB en miles de US\$)

	ENERO		
	2004	2005	Var %
EXPORTACIONES TRADICIONALES	28 752	28 048	-2,4
AZÚCAR	0	0	0,0
HARINA DE PESCADO	12 359	11 397	-7,8
ZINC	392	0	-100,0
ORO	16 001	16 651	4,1
EXPORTACIONES NO TRADICIONALES	12 379	12 672	2,4
ESPARRAGOS FRESCOS	1 239	602	-51,4
ESPARRAGOS EN CONSERVAS	5 695	5 363	-5,8
ESPARRAGOS CONGELADOS	86	370	327,9
ALCACHOFAS EN CONSERVAS	877	1 639	86,9
PIMIENTO PIQUILLO	2 081	2 001	-3,8
PAPAYAS	17	0	-100,0
PALMITOS	5	0	-100,0
DEMÁS FRUTAS	66	396	498,1
HILADOS DE ALGODÓN	541	600	11,0
HARINA DE MARIGOLD	192	0	-100,0
ALIMENTOS PARA ANIMALES	1 020	1 325	29,8
PAPEL Y CARTÓN	167	0	-100,0
CALZADOS, DE SEGURIDAD Y OTROS	136	83	-38,9
CUEROS Y PIELES	236	83	-64,8
OTROS	20	40	934,1
TOTAL	41 131	40 721	-1,0

FUENTE : Elaborado con información de SUNAT.

En enero, el 67 por ciento de las exportaciones se concentró en 3 países, destacando Suiza que adquirió el 32 por ciento del total, principalmente oro. Le siguió China (19 por ciento) con harina de pescado y España (16 por ciento) con conservas de espárragos.

Por su parte, las exportaciones a la CAN y al Mercosur representaron 3,1 y 0,5 por ciento, respectivamente. Colombia y Brasil fueron los principales clientes, en cada bloque comercial.

PRINCIPALES SOCIOS COMERCIALES (MILES DE US\$)

BLOQUE ECONOMICO	ENERO		
	2004	2005	Var %
AMERICA	7 893	6 545	-17,1
TLCAN	6 054	4 867	-19,6
Canadá	64	2 699	4 109,5
Estados Unidos	5 725	2 168	-62,1
México	265	0	-100,0
CAN	1 091	1 267	16,1
Bolivia	2	14	615,7
Colombia	490	966	97,4
Ecuador	294	220	-25,0
Venezuela	306	66	-78,4
MERCOSUR	516	197	-61,8
Argentina	0	51	29 835,3
Brasil	516	145	-71,9
Resto MERCOSUR	0	1	0,0
Chile	102	76	-25,3
Mdo. Común de Centro América	130	138	5,8
CARICOM	0	0	0,0
Resto de América	0	0	0,0
EUROPA	23 347	25 910	11,0
UNION EUROPEA	15 884	11 579	-27,1
Alemania	3 348	992	-70,4
Bélgica - Luxemburgo	184	141	-23,2
Dinamarca	38	124	225,1
España	5 755	6 557	14,0
Francia	1 574	903	-42,6
Grecia	0	1 702	0,0
Italia	16	0	-100,0
Países Bajos	190	124	-34,5
Portugal	0	1	0,0
Reino Unido	4 775	10	-99,8
Suecia	5	1 023	21 418,0
Resto Unión Europea	0	1	0,0
Suiza	7 463	13 014	74,4
Resto de Europa	0	1 317	0,0
Asia	9 700	8 008	-17,4
China	9 601	7 979	-16,9
Corea del Sur	66	0	-100,0
Hong Kong	0	1	0,0
Japón	0	3	40 707,1
Taiwan	0	1	0,0
Resto de Asia	33	25	-23,8
AFRICA	0	1	0,0
OCEANIA	192	263	37,1
RESTO DE MUNDO	0	1	0,0
TOTAL	41 131	40 728	-1,0

1/Variación mayor a 1000%.

FUENTE: Elaborado con información de SUNAT.

2. Importaciones

En cuanto a las importaciones realizadas por el puerto de Salaverry, en enero totalizaron US\$ 12,8 millones, 127,7 por ciento más respecto a análogo

mes del 2004. El aumento se produjo en las compras de insumos (383 por ciento).

IMPORTACIONES POR EL PUERTO DE SALAVERRY (Valor FOB en miles de US\$)

	ENERO		
	2004	2005	Var %
Bienes de consumo	2 963	2 282	-23,0
Insumos	2 171	10 492	383,0
Bienes de capital	475	0	-100,0
TOTAL	5 609	12 774	127,7

FUENTE: Elaborado con información de SUNAT.

IV. FINANZAS PÚBLICAS

1. Gobierno Central

En enero, la recaudación fue de S/. 42,4 millones, 16,4 por ciento más respecto a igual mes del 2004,

básicamente por el mayor ingreso en el IGV (24 por ciento) e Impuesto a la Renta (15 por ciento).

INGRESOS CORRIENTES DEL GOBIERNO CENTRAL EN LA LIBERTAD (En miles de S/.)

	ENERO		
	2004	2005	Var. % 1/
INGRESOS TRIBUTARIOS	35 057	41 586	15,1
1. Impuestos a la Renta	12 125	14 426	15,5
2. Impuestos a la Importación	2 825	2 505	-14,0
3. Impuesto a la producción y consumo	17 972	22 532	21,7
. I.G.V.	16 647	21 193	23,6
. I.S.C.	1 325	1 339	-1,9
4. Impuesto de Solidaridad	727	62	-91,7
5. Otros	1 407	2 061	42,2
INGRESOS NO TRIBUTARIOS	290	789	164,2
. Otros	290	789	164,2
TOTAL	35 347	42 375	16,4

1/ En términos reales.

Fuente: SUNAT.

V. MONEDA Y CRÉDITO

1. Liquidez del sistema financiero

En enero, los depósitos en el sistema financiero ascendieron S/. 1 194 millones, 2,4 por ciento más en términos reales respecto al mes previo, por el aumento que registraron los depósitos en moneda extranjera (2,8 por

ciento) y en moneda nacional (1,7 por ciento). Con relación a enero 2004, los depósitos aumentaron 17 por ciento, 34 por ciento en las entidades no bancarias y 12 por ciento en la banca múltiple.

2. Crédito al sector privado

En el mes, el crédito real al sector privado creció 3,6 por ciento, respecto al mes anterior. El crédito en moneda extranjera aumentó 4,6 por ciento y en moneda nacional 1,8 por ciento.

está dolarizado. Con relación a enero 2004, el crédito se expandió 7,7 por ciento.

Al finalizar enero, el saldo de lo colocado ascendió a S/. 1 024,7 millones, de los cuales el 65 por ciento

En cuanto a la cartera atrasada, en el mes registró la suma de S/. 61,8 millones, equivalente al 6,0 por ciento del crédito total. La mora en dólares fue de 5,8 por ciento, mientras que en moneda nacional de 6,5 por ciento.

LA LIBERTAD: DEPÓSITOS Y COLOCACIONES DEL SISTEMA FINANCIERO
(En millones de S/.)

	DEPÓSITOS			COLOCACIONES		
	2004		2005	2004		2005
	ENE	DIC	ENE	ENE	DIC	ENE
Sistema Bancario	772,9	864,4	892,3	632,3	676,1	713,9
. Banco Nación	0,0	0,0	0,0	2,7	2,4	2,2
. Empresas Bancarias	772,9	864,4	892,3	629,6	673,7	711,8
Sistema no Bancario	218,3	301,3	302,1	291,2	312,0	310,7
TOTAL	991,6	1 165,7	1 194,3	923,4	988,1	1 024,7
M/N	333,9	462,1	470,4	342,5	352,2	359,1
M/E	657,7	703,6	723,9	580,9	635,9	665,6

Fuente: Instituciones financieras.

3. Tasas de interés

Las tasas de interés registraron en el mes el siguiente comportamiento. En moneda nacional, la TAMN ascendió de 25,4 a 26,3 por ciento, mientras que la TIPMN se mantuvo en

2,5 por ciento. En cuanto a moneda extranjera, la TAMEX aumentó de 9,2 a 9,3 por ciento, mientras que la TIPMEX lo hizo de 1,2 a 1,3 por ciento

TASAS DE INTERÉS DEL SISTEMA BANCARIO

(En porcentaje)

	EN MONEDA NACIONAL			EN MONEDA EXTRANJERA		
	TAMN	TIPMN	AHORRO	TAMEX	TIPMEX	AHORRO
2004						
Enero	23,7	2,5	1,3	9,4	1,0	0,6
Febrero	24,1	2,4	1,4	9,2	1,0	0,6
Marzo	24,5	2,4	1,4	9,3	1,0	0,6
Abril	24,2	2,3	1,3	9,1	1,0	0,6
Mayo	24,4	2,4	1,3	8,9	1,0	0,6
Junio	25,1	2,4	1,3	8,6	1,0	0,6
Julio	25,0	2,3	1,2	8,6	1,0	0,6
Agosto	25,1	2,4	1,2	8,8	1,1	0,6
Setiembre	25,1	2,4	1,2	9,1	1,1	0,6
Octubre	25,0	2,5	1,2	9,2	1,1	0,6
Noviembre	24,6	2,5	1,2	9,3	1,2	0,6
Diciembre	25,4	2,5	1,3	9,2	1,2	0,6
2005						
Enero	26,3	2,5	1,2	9,3	1,3	0,6

Fuente: Nota Semanal – BCRP.

4. Crédito a la pequeña y microempresa

En enero, el crédito otorgado a la pequeña y microempresa fue de S/. 34,4 millones, con lo que acumuló un saldo total de S/. 277,8 millones, 44,8 por ciento más, en términos reales, respecto al saldo del mismo mes del 2004.

provinieron de la Caja Trujillo (S/. 209 millones), Caja Nor Perú (S/. 34,2 millones), Edyficar (S/. 8,5 millones), Pro Negocios (S/. 7,2 millones), Crear Trujillo (S/. 7 millones), MiBanco (S/. 7,3 millones), IDESI (S/. 2,1 millones) y ONG Ama (S/. 1,9 millones).

Los recursos crediticios

CRÉDITO OTORGADO A LA PEQUEÑA Y MICROEMPRESA
(en miles de nuevos soles)

	2004		2005
	ENERO	DICIEMBRE	ENERO
N° préstamos otorgados	6 055	10 633	7 830
Monto de prestamos	23 255	43 604	34 434
Saldo a fin de mes	197 655	280 247	277 808
POR INSTITUCIONES	197 655	280 247	277 808
- Caja Nor Perú	22 977	33 496	34 158
- Caja Trujillo	151 838	212 290	208 941
- Edpyme Edyficar	8 633	8 768	8 511
- Care	165	154	154
- Edpyme Crear	5 833	7 233	7 028
- Hábitat	286	239	238
- Idesi	0	2 064	2 116
- Cámara de Comercio	424	265	261
- Edpyme Pro Negocios	6 254	7 199	7 160
- Ama	1 245	1 886	1 940
-Mi Banco	0	6 653	7 301

Fuente: Instituciones financieras.

LA LIBERTAD: DEPÓSITOS Y OBLIGACIONES DEL SISTEMA FINANCIERO

(Saldos en miles de nuevos soles)

ENTIDADES FINANCIERAS	2004												2005	ENTIDADES FINANCIERAS
	ENE	FEB	MAR	ABR	MAY	JUN	JUL	AGO	SEP	OCT	NOV	DIC	ENE	
I. SISTEMA BANCARIO	772 956	764 788	791 347	806 373	818 279	820 316	809 983	810 220	823 947	914 954	864 708	864 436	892 269	I. SISTEMA BANCARIO
A. BANCO DE LA NACIÓN	0	0	0	0	0	0	0	0	0	0	0	0	0	A. BANCO DE LA NACIÓN
B. EMPRESAS BANCARIAS	772 956	764 788	791 347	806 373	818 279	820 316	809 983	810 220	823 947	914 954	864 708	864 436	892 269	B. EMPRESAS BANCARIAS
Interbank	99 502	100 775	104 026	108 209	111 257	113 332	115 043	121 720	129 556	134 575	137 031	138 090	148 151	Interbank
Continental	191 151	189 727	210 799	199 337	212 553	216 773	200 928	201 518	199 646	203 118	207 850	214 583	224 195	Continental
Crédito	278 807	280 317	282 962	297 959	296 763	291 008	300 149	292 637	290 062	369 686	315 876	312 489	317 424	Crédito
Wiese-Sudameris	149 255	141 270	142 917	148 753	144 148	145 516	140 782	142 421	145 901	142 920	149 254	147 736	154 047	Wiese-Sudameris
Sudamericano											827	411	457	Sudamericano
Del Trabajo	14 645	14 552	14 179	14 080	14 021	13 647	10 770	12 097	13 777	18 472	10 948	10 577	9 806	Del Trabajo
Interamericano de Finanzas	39 596	38 147	36 464	38 035	39 537	39 991	42 191	39 670	44 887	46 057	42 747	40 276	37 942	Interamericano de Finanzas
Mi Banco*						59	120	157	119	126	175	274	237	Mi Banco*
II. SISTEMA NO BANCARIO	218 625	219 280	219 492	228 248	237 638	265 100	270 591	271 810	280 812	287 741	297 842	301 322	302 062	II. SISTEMA NO BANCARIO
Caja Rural Nor Perú	57 787	57 787	58 427	60 036	62 791	65 298	65 878	67 501	68 832	72 023	74 027	75 070	75 595	Caja Rural Nor Perú
Caja Trujillo**	160 009	160 671	160 330	166 930	173 348	198 377	203 227	202 847	209 868	213 461	221 450	224 307	224 755	Caja Trujillo**
Caja Municipal de Piura	829	822	735	1282	1499	1425	1486	1462	2112	2257	2 365	1 945	1712	Caja Municipal de Piura
Edpyme Edyficar	0	0	0	0	0	0	0	0	0	0	0	0	0	Edpyme Edyficar
Edpyme Crear	0	0	0	0	0	0	0	0	0	0	0	0	0	Edpyme Crear
Edpyme Pro Negocios	0	0	0	0	0	0	0	0	0	0	0	0	0	Edpyme Pro Negocios
TOTAL	991 581	984 068	1 010 839	1 046 321	1 055 917	1 085 416	1 080 574	1 082 030	1 104 759	1 202 695	1 162 550	1 165 758	1 194 331	TOTAL

1/ Opera a partir del 8 de Noviembre del 2004

*Mi Banco empezó a operar en junio del 2004

** A partir de Nov-03 se denomina Caja Trujillo.

FUENTE: ENTIDADES FINANCIERAS

ELABORACION: Sección de Estudios Económicos, BCRP Trujillo

LA LIBERTAD: DEPÓSITOS EN LAS ENTIDADES FINANCIERAS UBICADAS POR CIUDADES –ENERO 2005

(Saldos en miles de nuevos soles)

ENTIDADES FINANCIERAS	DEPOSITOS								TOTAL DEPOSITOS			ENTIDADES FINANCIERAS
	TRUJILLO/**		CHEPEN		PACASMAYO		HUAMACHUCO1/		LA LIBERTAD			
	M/N	M/E	M/N	M/E	M/N	M/E	M/N	M/E	M/N	M/E	TOTAL	
I. SISTEMA BANCARIO	271 385	566 371	16 374	12 736	12 899	12 504	0	0	300 658	591 611	892 269	I. SISTEMA BANCARIO
A. BANCO DE LA NACIÓN	0	0	0	0	0	0	0	0	0	0	0	A. BANCO DE LA NACIÓN
B. EMPRESAS BANCARIAS	271 385	566 371	16 374	12 736	12 899	12 504	0	0	300 658	591 611	892 269	B. EMPRESAS BANCARIAS
Interbank	64 183	83 968					0	0	64 183	83 968	148 151	Interbank
Continental	66 647	129 286	6 753	6 317	9 084	6 108	0	0	82 484	141 711	224 195	Continental
Crédito	84 097	207 076	9 621	6 419	3 815	6 396	0	0	97 533	219 891	317 424	Crédito
Wiese – Sudameris	40 262	113 795	0	0	0	0	0	0	40 262	113 795	154 057	Wiese – Sudameris
Sudamericano	252	205							252	205	457	
Del Trabajo	7 796	2 010	0	0	0	0	0	0	7 796	2 010	9 806	Del Trabajo
Interamericano de Finanzas	8 022	29 920	0	0	0	0	0	0	8 022	29 920	37 942	Interamericano de Finanzas
Mi Banco*	126	111							126	111	237	Mi Banco*
II. SISTEMA NO BANCARIO	145 526	125 937	12 133	2509	0	0	12057	3900	169 716	132 346	302 062	II. SISTEMA NO BANCARIO
Caja Rural Nor Perú	28 068	30 198	6 046	1 066	0	0	7 196	3 021	41 310	34 285	75 595	Caja Rural Nor Perú
Caja Trujillo**	117 458	95 739	4 881	937	0	0	4 861	879	127 200	97 555	224 755	Caja Trujillo**
Caja Municipal de Piura			1206	506	0	0	0	0	1 206	506	1 712	Caja Municipal de Piura
Edpyme Edyficar	0	0	0	0	0	0	0	0	0	0	0	Edpyme Edyficar
Edpyme Crear	0	0	0	0	0	0	0	0	0	0	0	Edpyme Crear
Edpyme Pro Negocios	0	0	0	0	0	0	0	0	0	0	0	Edpyme Pro Negocios
TOTAL	416 911	692 308	28 507	15 245	12 899	12 504	12 057	3 900	470 374	723 957	1 194 331	TOTAL

1/ Incluye Saldos de la Oficina de Quiruvilca

*Mi Banco empezó a operar en junio del 2004

**A partir de Nov-03 se denomina Caja Trujillo.

/**Incluye saldos de la oficina de Virú, El Porvenir, y La Esperanza

FUENTE: ENTIDADES FINANCIERAS

ELABORACION: Sección de Estudios Económicos, BCRP Trujillo

LA LIBERTAD: COLOCACIONES DEL SISTEMA FINANCIERO
(Saldos en miles de nuevos soles)
(En miles de nuevos soles)

ENTIDADES FINANCIERAS	2004												2005	ENTIDADES FINANCIERAS
	ENE	FEB	MAR	ABR	MAY	JUN	JUL	AGO	SEP	OCT	NOV	DIC	ENE	
I. SISTEMA BANCARIO	632 298	638 438	630 246	645 516	648 212	644 199	608 266	646 611	675 361	699 132	682 485	676 087	713 919	I. SISTEMA BANCARIO
A. BANCO DE LA NACIÓN	2 712	1 891	3 191	3 468	3 376	3 482	3 442	3 242	3 026	2 797	2 567	2 363	2 165	A. BANCO DE LA NACIÓN
B. EMPRESAS BANCARIAS	629 586	636 547	627 055	642 048	644 836	640 717	604 824	643 369	672 335	696 335	678 735	671 764	711 754	B. EMPRESAS BANCARIAS
Interbank	73 436	68 554	67 818	70 134	70 675	70 675	68 807	69 576	73 334	75 520	76 554	79 447	81 243	Interbank
Continental	226 375	231 463	232 453	237 060	245 248	249 667	237 425	246 638	259 940	265 947	263 050	245 741	260 588	Continental
Crédito	134 448	138 578	130 457	128 332	122 453	113 901	106 830	110 103	94 608	100 682	100 747	109 627	110 821	Crédito
Wiese-Sudameris	79 127	76 925	81 310	82 631	79 908	84 085	89 161	89 264	93 152	94 619	104 949	105 784	121 771	Wiese-Sudameris
Sudamericano											1 183	1 960	2 771	Sudamericano
Trabajo	47 009	50 370	46 955	50 651	51 149	49 812	35 956	51 310	70 473	75 417	48 892	50 403	51 039	Trabajo
Interamericano de Finanzas	69 192	70 656	68 062	73 240	75 404	71 453	64 519	73 573	77 024	79 418	78 589	74 147	76 254	Interamericano de Finanzas
Mi Banco*	0	0	0	0	0	1 124	2 125	2 906	3 803	4 732	5 954	6 615	7 567	Mi Banco*
II. SISTEMA NO BANCARIO	292 379	294 923	294 858	297 964	279 718	284 028	287 703	292 012	296 683	301 006	308 469	312 043	310 747	II. SISTEMA NO BANCARIO
Caja Rural Nor Perú	59 902	61 168	60 733	61 613	62 421	64 536	67 043	68 316	69 614	69 665	72 614	73 500	73 035	Caja Rural Nor Perú
Caja Trujillo**	187 968	186 598	207 080	209 940	191 908	193 680	194 488	197 248	200 014	203 608	206 753	209 126	208 075	Caja Trujillo**
Caja Municipal de Piura	5 464	5 895	5 778	5 023	4 191	4 501	4 677	5 001	5 335	5 450	6 007	6 341	7 113	Caja Municipal de Piura
Edpyme Edyficar	8 634	8 677	8 733	8 693	8 649	8 675	8 669	8 700	8 492	8 459	8 586	8 644	8 336	Edpyme Edyficar
Edpyme Crear	5 833	5 942	6 018	6 042	5 979	6 028	6 129	6 173	6 538	6 818	7 237	7 233	7 028	Edpyme Crear
Edpyme Pro Negocios	6 391	6 529	6 516	6 653	6 570	6 608	6 697	6 574	6 690	7 006	7 272	7 199	7 160	Edpyme Pro Negocios
TOTAL	924 677	933 361	925 104	943 480	927 930	928 227	895 969	938 623	972 043	1 000 138	990 953	988 130	1 024 666	TOTAL
En M/N	343 412	350 795	331 934	329 833	318 264	312 831	289 078	320 258	342 909	338 708	346 995	352 216	359 055	En M/N
En M/E	581 265	582 566	593 170	613 647	609 666	615 396	606 891	618 365	629 134	661 430	643 958	635 914	665 611	En M/E

1/ Opera a partir del 8 de Noviembre del 2004

*Mi Banco empezó a operar en junio del 2004

** A partir de Nov-03 se denomina Caja Trujillo.

FUENTE: ENTIDADES FINANCIERAS

ELABORACION: Sección de Estudios Económicos, BCRP Trujillo

LA LIBERTAD: CRÉDITO DE LAS ENTIDADES FINANCIERAS UBICADAS POR CIUDADES – ENERO 2005
(SalDOS en miles de nuevos soles)

ENTIDADES FINANCIERAS	COLOCACIONES								TOTAL COLOCACIONES			ENTIDADES FINANCIERAS
	TRUJILLO//		CHEPEN		PACASMAYO		HUAMACHUCO1/		LA LIBERTAD			
	M/N	M/E	M/N	M/E	M/N	M/E	M/N	M/E	M/N	M/E	TOTAL	
I. SISTEMA BANCARIO	179 968	509 805	4 158	8 500	4 726	6 762	0	0	188 852	525 067	713 919	I. SISTEMA BANCARIO
A. BANCO DE LA NACIÓN	2 165	0	0	0	0	0	0	0	2 165	0	2 165	A. BANCO DE LA NACIÓN
B. EMPRESAS BANCARIAS	177 803	509 805	4 158	8 500	4 726	6 762	0	0	186 687	525 067	711 754	B. EMPRESAS BANCARIAS
Interbank	39 549	41 694					0	0	39 549	41 694	81 243	Interbank
Continental	29 340	214 082	3 973	4 916	4 304	3 973	0	0	37 617	222 971	260 588	Continental
Crédito	9 743	94 098	185	3 584	422	2 789	0	0	10 350	100 471	110 821	Crédito
Wiese - Sudameris	15 169	106 602	0	0	0	0	0	0	15 169	106 602	121 771	Wiese - Sudameris
Sudamericano	2 643	128							2 643	128	2 771	
Del Trabajo	40 138	10 901	0	0	0	0	0	0	40 138	10 901	51 039	Del Trabajo
Interamericano de Finanzas	36 408	39 846	0	0	0	0	0	0	36 408	39 846	76 254	Interamericano de Finanzas
Mi Banco*	4 813	2 454							4 813	2 454	7 267	Mi Banco*
II. SISTEMA NO BANCARIO	129 280	131 769	28 922	3 548	0	0	12 001	5 227	170 203	140 544	310 747	II. SISTEMA NO BANCARIO
Caja Rural Nor Perú	26 926	30 502	8 019	852			5 476	1 260	40 421	32 614	73 035	Caja Rural Nor Perú
Caja Trujillo**	82 389	98 708	14 315	2 171	0	0	6 525	3 967	103 229	104 846	208 075	Caja Trujillo**
Caja Municipal de Piura			6 588	525	0	0	0	0	6 588	525	7 113	Caja Municipal de Piura
Edpyme Edyficar	5 777	2 559	0	0	0	0	0	0	5 777	2 559	8 336	Edpyme Edyficar
Edpyme Crear	7 028	0	0	0	0	0	0	0	7 028	0	7 028	Edpyme Crear
Edpyme Pro Negocios	7 160	0	0	0	0	0	0	0	7 160	0	7 160	Edpyme Pro Negocios
TOTAL	309 248	641 574	33 080	12 048	4 726	6 762	12 001	5 227	359 055	665 611	1 024 666	TOTAL

/ Incluye Saldos de la Oficina de Quiruvilca

*Mi Banco empezó a operar en junio del 2004

**A partir de Nov-03 se denomina Caja Trujillo.

//Incluye saldos de la oficina de Virú, El Porvenir, y La Esperanza

FUENTE ENTIDADES FINANCIERAS

ELABORACION: Sección de Estudios Económicos, BCRP Trujillo

LA LIBERTAD: CARTERA PESADA DEL SISTEMA FINANCIERO
(En porcentajes)

ENTIDADES FINANCIERAS	2004												2005	ENTIDADES FINANCIERAS
	ENE	FEB	MAR	ABR	MAY	JUN	JUL	AGO	SEP	OCT	NOV	DIC	ENE	
A. BANCA MÚLTIPLE	9,1	6,9	7,7	7,6	7,5	7,3	7,7	7,1	6,5	6,8	7,2	7,2	6,7	A. BANCA MÚLTIPLE
Interbank	41,6	31,7	39,8	38,6	35,5	35,6	35,9	34,9	32,6	31,5	30,5	29,4	29,1	Interbank
Continental	3,7	2,6	2,6	2,5	2,4	2,2	2,4	2,1	2,1	1,9	2,0	1,9	1,8	Continental
Crédito	10,7	8,7	8,3	9,2	9,3	10,4	11,5	11,5	11,3	14,8	10,4	9,3	8,3	Crédito
Wiese-Sudameris	5,2	5,4	5,1	4,6	7,5	4,8	4,2	4,0	4,1	3,9	3,4	3,3	3,0	Wiese-Sudameris
Sudamericano												0,0	0,0	Sudamericano
Trabajo	0,1	0,2	0,2	0,1	0,1	0,1	0,1	0,1	0,1	0,1	12,4	12,7	13,0	Trabajo
Interamericano de Finanzas	0,0	0,0	0,0	0,0	0,0	0,0	0,0	0,0	0,0	0,0	0,0	0,2	0,1	Interamericano de Finanzas
Mi Banco*						0,0	0,0	0,0	0,5	0,5	0,4	0,6	0,5	Mi Banco*
B. SISTEMA NO BANCARIO	4,0	4,2	4,2	4,2	4,4	4,6	4,5	4,8	4,9	4,9	4,3	3,9	4,5	B. SISTEMA NO BANCARIO
Caja Rural Nor Perú	6,1	5,9	5,6	6,2	6,3	5,9	5,7	6,3	6,3	6,2	6,0	5,4	6,0	Caja Rural Nor Perú
Caja Trujillo**	3,4	3,7	3,7	3,6	3,7	3,9	3,9	4,0	4,2	4,2	3,3	3,1	3,5	Caja Trujillo**
Caja Municipal de Piura	0,7	0,9	2,1	3,6	4,8	5,0	6,0	4,9	4,9	5,0	4,9	4,4	5,7	Caja Municipal de Piura
Financiera Solución	3,1	3,0	0,0	0,0	0,0	0,0	0,0	0,0	0,0	0,0	0,0	0,0	0,0	Financiera Solución
Edpyme Edyficar	5,5	5,6	5,9	5,9	7,8	8,1	8,5	8,8	9,4	11,0	11,1	9,3	9,8	Edpyme Edyficar
Edpyme Crear	6,0	6,4	6,0	6,1	5,8	7,0	7,2	7,0	7,1	6,7	6,6	5,8	6,8	Edpyme Crear
Edpyme Pro Negocios	3,6	4,4	4,2	4,3	4,6	4,5	4,7	6,1	5,0	5,1	5,4	4,6	6,3	Edpyme Pro Negocios
TOTAL	7,5	6,1	6,6	6,5	6,5	6,5	6,7	6,4	6,0	6,2	6,3	6,1	6,0	TOTAL

1/ Opera a partir del 8 de Noviembre del 2004

*Mi Banco empezó a operar en junio del 2004

**A partir de Nov-03 se denomina Caja Trujillo.

FUENTE: ENTIDADES FINANCIERAS

ELABORACION: Sección de Estudios Económicos, BCRP Trujillo

LA LIBERTAD: MOROSIDAD EN LAS ENTIDADES FINANCIERAS UBICADAS POR CIUDADES - ENERO 2005

(En porcentajes)

ENTIDADES FINANCIERAS	MOROSIDAD								TOTAL MORA			ENTIDADES FINANCIERAS
	TRUJILLO		CHEPEN		PACASMAYO		HUAMACHUCO		LA LIBERTAD			
	M/N	M/E	M/N	M/E	M/N	M/E	M/N	M/E	M/N	M/E	TOTAL	
I. SISTEMA BANCARIO	12,9	6,3	2,3	27,7	9,4	78,8	0,0	0,0	8,8	6,0	6,7	I. SISTEMA BANCARIO
Interbank	21,7	36,0							21,7	36,0	29,1	Interbank
Continental	3,7	2,7	0,3	2,5	1,2	1,9			1,2	1,9	1,8	Continental
Crédito	4,6	5,6	50,8	65,8	1,4	38,9			5,3	8,7	8,3	Crédito
Wiese – Sudameris	2,3	3,2							2,3	3,2	3,0	Wiese - Sudameris
Sudamericano 1/.	0,0	0,0							0,0	0,0	0,0	Sudamericano
Del Trabajo	16,2	1,0							16,2	1,0	13,0	Del Trabajo
Interamericano de Finanzas	0,1	0,0							0,1	0,0	0,1	Interamericano de Finanzas
Mi Banco*	0,1	0,0							0,6	0,2	0,5	Mi Banco*
II. SISTEMA NO BANCARIO	4,0	5,0	3,7	1,5	0,0	0,0	2,9	1,6	4,0	5,0	4,5	II. SISTEMA NO BANCARIO
Caja Rural Nor Perú	2,4	10,4							2,4	10,4	6,0	Caja Rural Nor Perú
Caja Trujillo**	3,7	3,4	3,7	1,5			2,9	1,6	3,7	3,4	3,5	Caja Trujillo**
Caja Municipal de Piura			6,1	0,0					6,1	0,0	5,7	Caja Municipal de Piura
Edpyme Edyficar	11,4	6,3							11,4	6,3	9,8	Edpyme Edyficar
Edpyme Crear	6,8	0,0							6,8	0,0	6,8	Edpyme Crear
Edpyme Pro Negocios	6,4	0,0							6,3	0,0	6,3	Edpyme Pro Negocios
TOTAL	7,7	5,5	3,3	22,4	9,4	78,8	2,9	1,6	6,5	5,8	6,0	TOTAL

1/. Opera a partir del 8 de Noviembre del 2004

*Mi Banco empezó a operar en junio del 2004

**A partir de Nov-03 se denomina Caja Trujillo.

FUENTE: ENTIDADES FINANCIERAS

ELABORACION: Sección de Estudios Económicos, BCRP Trujillo

EXPORTACIONES DE LA LIBERTAD POR TIPO DE PRODUCTO
(Miles de US \$ FOB)

TIPO	2004			2005
	OCT	NOV	DIC	ENE
EXPORTACIONES TRADICIONALES	17595	24 144	25 665	28 048
AZUCAR	0	0	3 007	0
HARINA DE PESCADO	1383	6 273	3 719	11 397
PLOMO	0	0	0	0
ZINC	0	2 019	0	0
ORO	16212	15 853	18 939	16 651
EXPORTACIONES NO TRADICIONALES	17183	16 822	19 023	12 672
ESPARRAGOS FRESCOS	938	2 510	2 616	602
ESPARRAGOS EN CONSERVA	6795	6 888	8 017	5 363
ESPARRAGOS CONGELADOS	199	280	658	370
ALCACHOFAS	4288	3 554	2 531	1 639
PIMIENTO PIQUILLO EN CONSERVA	2188	1 380	2 194	2 001
PAPAYAS	64	17	88	0
PALMITOS	0	0	0	0
LIAS DE VINO	0	0	720	0
PALTOS	0	0	0	0
DEMÁS FRUTAS	198	252	144	396
HILADOS DE ALGODÓN	403	601	499	600
HARINA DE MARIGOLD	0	0	0	0
ALIMENTOS PARA ANIMALES	1896	1 185	1 285	1 325
PAPEL Y CARTÓN	0	2	0	0
CALZADOS, DE SEGURIDAD Y OTROS	40	59	46	83
CUEROS Y PIELES	150	72	214	83
OTROS	26	22	9	210
TOTAL	34 778	40 966	44 688	40 721

FUENTE: SUNAT

ELABORACION: Sección de Estudios Económicos, BCRP Trujillo

LA LIBERTAD: IMPORTACIONES POR EL PUERTO DE SALAVERRY

(Miles de US\$)

	2004												2005	
	ENE	FEB	MAR	ABR	MAY	JUN	JUL	AGO	SEP	OCT	NOV	DIC	ENE	
I. BIENES DE CONSUMO	2 963	320	2 527	2 952	1 531	4 548	3 339	4 946	2 245	0	1563	2476	22825	I. BIENES DE CONSUMO
II. INSUMOS	2 171	2 728	10 100	3 511	11 445	5 487	6 133	9 907	6 130	8 946	5176	6594	10492	II. INSUMOS
Materias primas para la industria	246	2217	818	1898	1263	722	0	97	0	3875	145	22	3388	Materias primas para la industria
Materias primas para la agricultura	1 925	511	9 282	1 613	10 182	4 765	6 133	9 810	6 130	5 071	5031	6572	7104	Materias primas para la agricultura
Otros	0	0	0	0	0	0	0	0	0	0	0	0	0	Otros
III. BIENES DE CAPITAL	475	2333	216	1730	484	0	205	0	167	67	272	573	0	III. BIENES DE CAPITAL
Material de transporte	0	2333	216	0	0	0	0	0	0	0	0	0	0	Material de transporte
Agropecuario	0	0	0	0	0	0	0	0	0	0	0	0	0	Agropecuario
Industria	185	0	0	1730	0	0	205	0	167	67	272	573	0	Industria
Otros	290	0	0	0	0	0	0	0	0	0	0	0	0	Otros
TOTAL	5 609	5 381	12 843	8 193	13 460	10 035	9 677	14 853	8 542	9 013	7011	9643	12774	TOTAL

FUENTE: ADUANA - SALAVERRY

ELABORACION: Sección de Estudios Económicos, BCRP Trujillo

LA LIBERTAD: INGRESOS CORRIENTES DEL GOBIERNO CENTRAL EN TERMINOS NOMINALES
(Miles de nuevos soles)

	2004												2005	
	ENE	FEB	MAR	ABR	MAY	JUN	JUL	AGO	SEP	OCT	NOV	DIC	ENE	
I. INGRESOS TRIBUTARIOS	35 057	22 365	45 725	39 831	42 821	34 720	39 983	38 154	35 454	35 703	29 464	37 444	41 586	I. INGRESOS TRIBUTARIOS
. Impuesto a la Renta	12 125	8 450	19 873	16 151	10 957	10 980	10 286	11 340	10 773	10 830	98 001	10 025	14 426	. Impuesto a la renta
. Impuestos a las importaciones	2 825	393	1 189	958	2 238	1 985	3 158	2 906	2 609	2 705	1 196	2 692	2 505	. Impuestos a las importaciones
. Impuesto general a las ventas	16 647	11 302	21 283	19 492	26 095	17 915	23 174	19 660	18 272	18 607	14 808	20 625	21 193	. Impuesto general a las ventas
. Impuesto selectivo al consumo	1 325	992	810	864	1 202	889	1 081	1 460	1 052	1 073	962	1 120	1 339	. Impuesto selectivo al consumo
. Impuesto por la Solidaridad	727	584	703	668	657	641	662	675	657	664	669	713	62	. Impuesto por la Solidaridad
. Otros ingresos tributarios	1 407	1 635	1 916	1 697	1 672	2 309	1 620	2 053	2 091	1 824	2 028	2 270	2 061	. Otros ingresos tributarios
II. INGRESOS NO TRIBUTARIOS	290	251	585	263	360	502	413	555	863	562	597	868	789	II. INGRESOS NO TRIBUTARIOS
. Otros	290	251	585	263	360	502	413	555	863	562	597	868	789	. Otros
III. TOTAL INGRESOS CORRIENTES (I+II)	35 347	22 617	46 310	40 094	43 181	35 223	40 396	38 709	36 318	36 265	30 060	38 312	42 375	III. TOTAL INGRESOS CORRIENTES (I+II)

FUENTE: SUNAT y ADUANA Salaverry

ELABORACION: Sección de Estudios Económicos, BCRP Trujillo

LA LIBERTAD: PRODUCCIÓN AGROPECUARIA
(T.M)

	2004												2005	
	ENE	FEB	MAR	ABR	MAY	JUN	JUL	AGO	SEP	OCT	NOV	DIC	ENE	
AGRÍCOLA														AGRÍCOLA
Arroz	1 380	4 041	31 529	62 016	137 210	24 945	1 565	0	0	0	13	35	780	Arroz
Trigo	0	0	0	0	545	3 061	15 334	20 927	5 487	308	20	0	0	Trigo
Maíz amiláceo	45	142	414	1 016	3 850	4 196	2 810	2 543	364	0	0	0	56	Maíz amiláceo
Frijol grano seco	121	151	192	584	1 000	836	1 109	605	318	88	95	66	60	Frijol grano seco
Papa	15 184	10 995	27 146	43 937	60 656	45 213	15 744	12 861	14 829	10 919	12 746	13 802	18 031	Papa
Caña de azúcar	316 379	183 604	249 929	177 189	241 063	238 782	216 810	253 674	233 666	237 911	268 850	288 150	210 984	Caña de azúcar
Maíz amarillo duro	8 597	7 477	7 791	7 407	14 193	16 814	14 362	11 814	15 545	12 196	13 622	10 307	5 432	Maíz amarillo duro
Cebada	0	0	0	0	759	3 174	16 103	18 298	3 431	262	0	6	8	Cebada
Espárrago	8 592	9 430	8 710	7 992	8 298	6 275	7 230	7 315	7 686	9 104	8 650	6 573	8 764	Espárrago
Uva	3 932	4 373	4 128	4 394	3 675	4 101	3 666	3 434	3 516	3 271	3 398	3 558	3 929	Uva
Otros agrícolas														Otros agrícolas
Yuca	1 324	639	820	1 256	1 301	1 910	2 062	2 090	4 021	1 172	1 224	1 114	1 124	Yuca
Camote	439	699	769	2 031	1 345	1 093	637	567	365	123	8	105	352	Camote
Tomate	846	566	1 189	696	920	485	851	1 188	188	224	473	336	858	Tomate
Cebolla de cabeza	615	154	162	738	1 513	1 412	954	1 857	1 540	1 643	559	147	349	Cebolla de cabeza
Arveja grano seco	4	10	0	0	82	285	2 199	2 964	1 720	234	0	1	0	Arveja grano seco
Haba grano seco	0	0	0	155	428	1 060	1 144	1 690	59	0	0	6	0	Haba grano seco
Lupino	0	0	68	3	0	0	46	149	1 368	532	411	39	0	Lupino
Oca	0	81	1 056	1 878	1 857	3 866	5 337	2 821	0	0	0	0	0	Oca
Olluco	0	163	1 682	1 411	2 343	3 189	2 597	1 622	240	0	0	0	0	Olluco
Quinua	0	0	0	5	178	160	120	43	0	0	0	0	0	Quinua
Lenteja bocona	18	0	0	0	5	14	0	9	2	36	16	6	0	Lenteja bocona
Lenteja serrana	0	0	1	0	1	62	441	603	171	0	4	0	0	Lenteja serrana
Lactao	0	0	0	15	0	0	0	0	29	26	6	0	0	Lactao
Frijol de palo	1	3	1	0	4	2	1	0	2	0	0	0	0	Frijol de palo
Algodón	0	0	0	16	21	0	0	0	0	0	0	0	0	Algodón
PECUARIO														PECUARIO
Carne de ave	8 426	8 839	8 711	7 963	8 200	8 338	8 711	8 608	9 462	9 154,78	7631	9473	8648	Carne de ave
Carne de vacuno	438	432	420	421	418	423	460	464	445	445,60	428	426	442	Carne de vacuno
Carne de porcino	706	629	623	623	649	680	726	697	655	663,61	615	640	694	Carne de porcino
Carne de ovino	126	129	136	142	143	147	144	141	138	145,95	148	155	138	Carne de ovino
Leche	5 782	5 820	5 940	6 130	6 382	6 548	6 450	6 464	6 298	6 392,42	6495	6574	6215	Leche
Huevos	5 397	4 875	4 935	4 041	4 076	4 150	3 052	3 020	3 064	3 140,90	3123	3131	3297	Huevos

FUENTE: DIRECCIÓN REGIONAL DE AGRICULTURA

ELABORACIÓN: Sección de Estudios Económicos – BCRP Trujillo

LA LIBERTAD: PRODUCCIÓN PESQUERA
(T.M.)

PRODUCTOS	2004														2005	PRODUCTOS
	ENE	FEB	MAR	ABR	MAY	JUN	JUL	AGO	SEP	OCT	NOV	DIC	ENE			
PARA CONSUMO HUMANO DIRECTO	89	138	94	56	79	47	75	65	64	61	153	332	367	PARA CONSUMO HUMANO DIRECTO		
Fresco	89	138	94	56	79	47	75	65	64	61	153	332	367	Fresco		
Conservas	0	0	0	0	0	0	0	0	0	0	0	0	0	0		
PARA HARINA DE PESCADO	38 836	0	0	255 175	367 880	198 321	42945	0	0	44612	174 647	118 923	0	PARA HARINA DE PESCADO		
Anchoveta	38 836	0	0	255 175	367 880	198 321	42945	0	0	44612	174 647	118 923	0	Anchoveta		
Otras Especies	0	0	0	0	0	0	0	0	0	0	0	0	0	0		

FUENTE: DIRECCIÓN REGIONAL DE PESQUERÍA

ELABORACIÓN: Sección de Estudios Económicos, BCRP Trujillo

LA LIBERTAD: PRODUCCIÓN MINERA
(T.M.F.)

PRODUCTOS	2004												2005	PRODUCTOS	
	ENE	FEB	MAR	ABR	MAY	JUN	JUL	AGO	SEP	OCT	NOV	DIC	ENE		
MINERÍA METALICA															MINERÍA METALICA
Cobre (TMF)	101	98	113	107	122	127	127	141	137	130	116	115	118	Cobre (TMF)	
Plomo (TMF)	447	407	429	358	348	374	374	343	332	349	271	286	245	Plomo (TMF)	
Zinc (TMF)	1 047	1 123	1 199	1 018	1 001	1 044	1 044	1 066	1 026	1 073	892	942	820	Zinc (TMF)	
Plata (KGF)	8 312	8 003	8 565	7 992	8 335	8 729	8 729	8 988	8 934	9 135	8924	7819	6910	Plata (KGF)	
Oro (GF)	1 310	1 410	1 358	1 633	1 486	1 540	1 540	1 584	1 600	1 521	1457	1591	1590	Oro (GF)	

FUENTE: DGM/DPDM/Estadística Minera

ELABORACIÓN: Sección de Estudios Económicos, BCRP Trujillo

LA LIBERTAD: PRODUCCIÓN MANUFACTURERA
(INDICE AGO1990=100)

	2004												2005	
	ENE	FEB	MAR	ABR	MAY	JUN	JUL	AGO	SEP	OCT	NOV	DIC	ENE	
BIENES DE CONSUMO	310,6	267,3	285,6	255,5	227,4	287,6	297	316,2	328,0	319,1	325,6	330,3	284,1	BIENES DE CONSUMO
Productos de carne	585,7	584,7	655,3	700,4	630,9	646,6	679,2	708	693,5	632,6	594	567,7	581,2	Productos de carne
Conservas de frutas y legumbres	613,5	477,8	442,2	430,2	408,2	352,5	452,1	671,1	601,6	645,1	629,7	745,2	571	Conservas de frutas y legumbres
Molinería y panadería	382,9	437,5	470,9	450,2	534,8	662,5	655,5	653,1	658,9	551,2	536,7	469,2	397,6	Molinería y panadería
Azúcar	199,8	117,2	149,2	101,5	141,5	132,6	127,5	115,9	146,5	155,9	173,2	168,4	134,5	Azúcar
Elab. de chocolate	11,6	15,8	1,5	47,1	53,6	58,6	49,4	49,4	140,9	222,3	456,2	555,9	3,7	Elab. de chocolate
Alimentos para animales	250,6	275,3	266,1	273,7	269,9	275,1	273,1	276,2	273,1	269,1	269,1	266,4	268,2	Alimentos para animales
Cerveza y malta	238,1	218,5	258,9	255,5	248,4	252,8	220,9	260,5	251,0	2 470,0	289,5	344,7	276	Cerveza y malta
Bebidas gaseosas	1 258,4	1 180,7	1 223,2	1 125,4	744,2	663,5	817,9	883,4	1 029,0	1 067,2	1 112,8	1 415,6	1 405	Bebidas gaseosas
Calzado	85	73,2	82,6	62,6	111,3	131,6	94,8	66,6	42,2	50,3	57,9	82,6	67	Calzado
BIENES INTERMEDIOS	207,1	143,1	147,8	464,6	661,5	436,8	232,8	166,2	155,0	212,4	405,1	339,2	172,2	BIENES INTERMEDIOS
Harina y aceite de pescado	322,2	0	0	2273	3522	1900	427,5	0	0,0	464,7	1700	1173	0	Harina y aceite de pescado
Hilados de algodón	107,6	112,4	109,1	102,5	110,4	106,5	121,5	105,7	101,9	112,3	100,6	126,7	96,7	Hilados de algodón
Cuero	110,1	103,5	107,3	99,1	90	99,2	94,3	90,5	95,2	66,3	76,7	79,9	71,8	Cuero
Tableros Aglomerados	139,3	128,6	152,9	156,4	182,2	206,6	212,1	227	239,1	192,9	232,3	197,9	165,5	Tableros Aglomerados
Industria del papel y cartón	49,2	38,1	43	52,2	57,2	65,1	80,3	57,6	35,4	0,0	33,5	68,9	91	Industria del papel y cartón
Química industrial	201,8	121,9	120,7	135,4	283,1	306,3	248,1	164,2	146,1	222,9	237,4	151,4	179,3	Química industrial
Plásticos	432,8	376,3	405,1	372,6	464,6	473,8	486,7	493,5	530,0	518,6	541,4	402,2	415,2	Plásticos
Cemento	542,9	485,7	485,2	426,8	464,6	482,9	473,2	511,8	488,7	525,0	524	531,3	517,3	Cemento
BIENES DE CAPITAL	1,7	1,6	10,3	2,6	3,4	4,3	8,6	6,9	4,3	3,2	1,7	0	6	BIENES DE CAPITAL
Material de transporte	2	1,8	11,9	3	4	4,9	9,9	7,9	4,9	3,7	2,0	0	6,9	Material de transporte
TOTAL	241,5	198,3	212,2	282,9	351,5	294,3	242,9	235	238,7	249,5	307,5	291,5	217,8	TOTAL
MEMO:														MEMO:
Procesadores de Recursos Primari	273,6	159,1	179,8	374,5	532,8	349,9	208,9	189,5	201,3	263	401,4	361	187,6	Procesadoras de Recursos Primarios
Resto Industria	220,9	223,5	233	224,1	235,2	258,6	264,7	264,5	262,8	240,9	247,3	246,9	237,1	Resto Industria

FUENTE: EMPRESAS INDUSTRIALES

ELABORACIÓN: Sección de Estudios Económicos, BCRP Trujillo

LA LIBERTAD: PRODUCCIÓN MANUFACTURERA
(Variaciones porcentuales)

	2004/2003												2005/2004	
	ENE	FEB	MAR	ABR	MAY	JUN	JUL	AGO	SEP	OCT	NOV	DIC	ENE	
BIENES DE CONSUMO	21,2	10,9	0,4	-6,5	-7,2	-7,4	-6,1	4,4	6,0	-6,4	0,5	-3,3	-10,2	BIENES DE CONSUMO
Productos de carne	4,5	20,7	13,1	5,7	-2,6	7,6	0,4	9,8	2,2	-13,8	12,8	-5,0	-0,8	Productos de carne
Conservas de frutas y legumbres	53,3	21,5	11,8	9,9	-9,4	-13,6	26,8	74,8	41,5	-5,4	11,6	28,9	-9,0	Conservas de frutas y legumbres
Molinería y panadería	12,1	25,4	13,9	1,8	10,2	16,3	5,5	14,5	21,2	11,6	3,9	9,7	3,8	Molinería y panadería
Azúcar	10,9	-20,7	-21,7	-42,4	-30,0	-35,4	-39,2	-42,3	-29,5	-34,9	-22,3	-32,6	-32,7	Azúcar
Elab. De chocolate	-16,8	435,0	-75,0	135,3	4,0	-1,0	-11,8	-52,3	-20,9	-34,1	53,9	-1,4	-68,4	Elab. de chocolate
Alimentos para animales	17,1	24,7	-3,6	9,1	3,5	7,1	8,3	7,9	0,8	14,5	20,1	-7,1	-2,0	Alimentos para animales
Cerveza y malta	-3,1	-3,2	22,5	18,3	34,3	4,4	-8,6	26,1	4,1	2,3	14,7	32,7	15,9	Cerveza y malta
Bebidas gaseosas	44,3	35,9	32,9	44,0	7,6	-5,1	6,0	25,4	45,5	42,9	31,1	27,1	11,7	Bebidas gaseosas
Calzado	75,0	30,3	16,0	-31,4	59,8	13,7	0,1	5,3	-63,3	-47,7	-53,3	-29,1	-21,4	Calzado
BIENES INTERMEDIOS	59,6	6,1	-4,7	-16,3	39,6	58,5	9,9	4,3	6,0	-34,0	-9,0	37,3	-22,2	BIENES INTERMEDIOS
Harina y aceite de pescado	0,0	0,0	0,0	-23,1	50,0	97,4	-11,3	0	0,0	-63,6	-15,8	82,1	-100	Harina y aceite de pescado
Hilados de algodón	20,4	23,2	1,2	-2,5	-1,5	13,8	16,6	-2,4	-7,2	3,1	-13,9	15,6	-10,1	Hilados de algodón
Cuero	60,4	16,1	9,7	-8,4	-7,8	9,6	6,4	9,0	-17,0	-29,6	-41,6	-56	-34,8	Cuero
Tableros Aglomerados	7,9	5,4	-17,5	507,5	96,3	48,9	45,6	155,3	61,3	39,5	45,4	44,3	18,8	Tableros Aglomerados
Industria del papel y cartón	-10,6	1,5	-28,5	-15,9	16,3	59,6	106,6	-31,1	-31,7	-100,0	-46,3	55,8	84,9	Industria del papel y cartón
Química industrial	4,9	31,3	-22,6	-37,8	14,9	46,4	7,8	-18,8	-31,7	-3,2	9,6	-41,2	-19,5	Química industrial
Plásticos	72,5	19,6	6,4	0,1	16,7	-0,3	20,1	25,7	49,9	40,9	28,2	4,1	-4,1	Plásticos
Cemento	14,6	0,8	0,9	8,8	10,7	13,9	0,9	6,9	1,5	29,0	12,6	0,7	-4,7	Cemento
BIENES DE CAPITAL	-71,4	-37,7	500,0	0,0	45,4	25,0	100,0	-7,2	-16,7	-25,0	-71,4	-100	250	BIENES DE CAPITAL
Material de transporte	-71,4	-37,7	500,0	0,0	45,4	25,0	100,0	-7,2	-16,7	-25,0	-71,4	-100	250	Material de transporte
TOTAL	28,6	9,8	-0,1	-11,3	13,1	12,2	-2,1	4,4	5,9	-15,0	-3,4	6,6	13	TOTAL
MEMO:														MEMO:
Procesadoras de Recursos Primari	46,4	-5,8	-11,9	-24,6	15,6	11,0	-19,2	-6,5	-5,4	-36,7	-13,1	5,6	-35,2	Procesadoras de Recursos Primarios
Resto Industria	17,0	19,0	7,0	8,9	9,8	13,2	10,0	10,6	13,4	12,0	9,3	7,6	5,3	Resto Industria

FUENTE: EMPRESAS INDUSTRIALES

ELABORACIÓN: Sección de Estudios Económicos, BCRP Trujillo

LA LIBERTAD: ÍNDICE DE REMUNERACIONES REALES E ÍNDICE DE EMPLEO EN EL SECTOR MANUFACTURERO
(AGOSTO 1990 = 100)

	ÍNDICE DE REMUNERACIONES REALES			ÍNDICE DE EMPLEO			
	SUELDOS	SALARIOS	TOTAL	EMPLEADOS	OBREROS	TOTAL	
2003							2003
Marzo	181,8	207,7	195,8	83	55,5	65,4	Marzo
Abril	225,8	201,1	212,1	79,8	56,8	65,1	Abril
Mayo	215,0	198,9	206,2	81	55,9	65	Mayo
Junio	223,1	224,9	224,1	82,3	57,7	66,6	Junio
Julio	224,7	223,5	224,0	82	57,1	66,2	Julio
Agosto	221,8	227,5	225,0	80,8	57,1	65,7	Agosto
Setiembre	219,4	212,9	215,8	81,5	56,0	65,2	Setiembre
Octubre	218,4	210,5	214,1	82,6	56,8	66,1	Octubre
Noviembre	224,2	216,8	220,2	83	56,4	66,1	Noviembre
Diciembre	192,3	225,1	209,7	85,1	54,7	65,7	Diciembre
2004							2004
Enero	213,9	201,9	207,3	82	56,3	65,6	Enero
Febrero	209,6	208,5	209	81,2	55,6	64,9	Febrero
Marzo	179,0	229,4	206,3	81,4	54,6	64,3	Marzo
Abril	195,5	207,1	201,8	81,4	54,2	64,0	Abril
Mayo	189,3	201,0	195,7	81,2	55,6	64,9	Mayo
Junio	188,2	216,0	202,9	85,9	55,3	66,4	Junio
Julio	216,9	210,8	213,5	75,2	55,2	62,4	Julio
Agosto	213,2	226,6	220,8	71,9	54,3	60,7	Agosto
Septiembre	222,0	209,3	214,6	68,2	53,9	59,1	Septiembre
Octubre	229	215,5	221,3	65,5	54,9	58,8	Octubre
Noviembre	252,3	219,1	232,2	61,9	54,2	57	Noviembre
Diciembre	255,3	220,7	234,4	62,1	54,3	57,1	Diciembre
2005							2005
Enero	185,8	213,7	202,7	63	55,4	58,1	Enero

ELABORACION: Sección Estudios Económicos, BCRP.- Trujillo

ÍNDICE DE PRECIOS AL CONSUMIDOR EN LA CIUDAD DE TRUJILLO
(BASE 1994=100)

	PONDERACIÓN	2004												2005	
		ENE	FEB	MAR	ABR	MAY	JUN	JUL	AGO	SEP	OCT	NOV	DIC	ENE	
Índice General	100,0	170,8	170,8	174,19	174	174,76	175,2	176,48	175,36	176,3	178	177,7	177,08	176,8	Índice General
.Alimentos y Bebidas	51,3	154,1	154,1	159,5	159	160,1	160,67	162,07	160,39	176,27	164	163	161,4	161,7	.Alimentos y Bebidas
.Vestido y Calzado	6,5	173,5	173,5	173,2	173	172,9	173	173	173	161,7	172	172	171	171	.Vestido y Calzado
.Alquiler de Vivienda, Comb. y Elect.	11	219	219	221	222	223	224	225	225	172	230	233,5	233	232,7	.Alquiler de Vivienda, Comb. y Elect.
.Muebles, Enseres y Mant. Viv.	4,6	158,4	158,4	159,46	159,21	159,25	159,32	160	159	227	158	156	156	157,3	.Muebles, Enseres y Mant. Viv.
.Cuidado salud y Serv. Médicos	2,8	222,3	222,3	227,77	227,83	227,98	228,24	229	233	158	233	232,7	232,7	233,6	.Cuidado salud y Serv. Médicos
.Transportes y Comunicaciones.	12,6	163,4	163,6	163,83	164,23	164,67	164,8	168	165	233	167	167	169,7	166,7	.Transportes y Comunicaciones.
.Esparc, Divers. Serv. Cult. y Ens.	6,1	219,7	22,5	221,65	221,41	221,16	221,16	221	221	166	220	220	220,1	219	.Esparc, Divers. Serv. Cult. y Ens.
.Otros Bienes y Servicios	5,1	175,1	175,3	175,34	175,35	175,41	175,54	175,54	176,33	221	176	176	176,1	176,3	.Otros Bienes y Servicios

FUENTE: INEI - TRUJILLO

ELABORACIÓN: Sección de Estudios Económicos, BCRP Trujillo

TIPO DE CAMBIO EN EL MERCADO PARALELO DE LA CIUDAD DE TRUJILLO: ENERO 2005

(S./ US\$)

MES	DIA	APERTURA		CIERRE		PROMEDIO MENSUAL	PROMEDIO	PROMEDIO
		COMPRA	VENTA	COMPRA	VENTA		COMPRA	VENTA
<i>Enero</i>	1	3.27	3.29	3.27	3.29		3.27	3.29
	2	3.27	3.29	3.27	3.29		3.27	3.29
	3	3.25	3.27	3.27	3.29		3.26	3.28
	4	3.27	3.29	3.27	3.29		3.27	3.29
	5	3.27	3.29	3.27	3.29		3.27	3.29
	6	3.27	3.29	3.26	3.29		3.27	3.29
	7	3.27	3.29	3.27	3.29		3.27	3.29
	8	3.27	3.29	3.27	3.29		3.27	3.29
	9	3.27	3.29	3.27	3.29		3.27	3.29
	10	3.26	3.29	3.27	3.29		3.27	3.29
	11	3.27	3.29	3.26	3.29		3.27	3.29
	12	3.27	3.29	3.26	3.29		3.27	3.29
	13	3.27	3.29	3.26	3.28		3.27	3.29
	14	3.26	3.28	3.26	3.28		3.26	3.28
	15	3.26	3.28	3.26	3.28		3.26	3.28
	16	3.26	3.28	3.26	3.28		3.26	3.28
	17	3.26	3.28	3.25	3.27		3.26	3.28
	18	3.25	3.27	3.25	3.27		3.25	3.27
	19	3.25	3.27	3.25	3.27		3.25	3.27
	20	3.25	3.27	3.25	3.27		3.25	3.27
	21	3.25	3.27	3.25	3.27		3.25	3.27
	22	3.25	3.27	3.25	3.27		3.25	3.27
	23	3.25	3.27	3.25	3.27		3.25	3.27
	24	3.25	3.27	3.25	3.27		3.25	3.27
	25	3.25	3.27	3.25	3.27		3.25	3.27
	26	3.25	3.27	3.25	3.27		3.25	3.27
	27	3.25	3.27	3.25	3.27		3.25	3.27
	28	3.25	3.27	3.25	3.27		3.25	3.27
	29	3.25	3.27	3.25	3.27		3.25	3.27
	30	3.25	3.27	3.25	3.27		3.25	3.27
	31	3.25	3.27	3.24	3.26		3.25	3.27
<i>Enero</i>	Promedio	3259,00	3279,00	3258,00	3279,00	3269,00	3.26	3.28

FUENTE: Plazuela Iquitos

ELABORACIÓN: Sección Estudios Económicos, BCRP - Trujillo