



**BANCO CENTRAL DE RESERVA DEL PERÚ**

**SEDE REGIONAL TRUJILLO**

**SÍNTESIS MENSUAL DE CAJAMARCA  
DICIEMBRE 2005**

**DEPARTAMENTO ESTUDIOS ECONÓMICOS**

## CONTENIDO

INTRODUCCIÓN.....	2
I. INFLACIÓN.....	3
II. PRODUCCIÓN.....	4
1. Producción Agropecuaria.....	4
2. Producción Minera.....	7
3. Construcción.....	8
4. Aspectos Laborales.....	8
III. SECTOR EXTERNO .....	10
IV. FINANZAS PÚBLICAS.....	12
1. Gobierno Central.....	12
V. MONEDA Y CRÉDITO.....	13
1. Depósitos en el Sistema Financiero.....	13
2. Crédito al Sector Privado.....	13
3. Tasas de Interés.....	14
VI. TURISMO .....	15
VII. INFORMACIÓN ESTADÍSTICA.....	17
Cuadro 1. Depósitos y Obligaciones del Sistema Financiero.....	18
Cuadro 2. Depósitos en las Entidades Financieras Ubicadas por Ciudades.....	19
Cuadro 3. Crédito del Sistema Financiero al Sector Privado.....	20
Cuadro 4. Créditos de las Entidades Financieras Ubicadas por Ciudades.....	21
Cuadro 5. Cartera Pesada en el Sistema Financiero de Cajamarca.....	22
Cuadro 6. Morosidad de las Entidades Financieras Ubicadas por Ciudades.....	23
Cuadro 7. Exportaciones FOB por Tipo de Producto.....	24
Cuadro 8. Ingresos Corrientes del Gobierno Central.....	25
Cuadro 9. Producción Agropecuaria.....	26
Cuadro 10. Producción Minera.....	27
Cuadro 11. Índice de Precios al Consumidor en la ciudad de Cajamarca.....	28
Cuadro 12. Ciudad de Cajamarca: Empleo Formal Urbano en Empresas de 10 y más Trabajadores, por Sector Económico.....	29
Cuadro 13. Cajamarca: Índices mensuales de ocupabilidad de establecimientos de hospedaje.....	30

**DIRECCIÓN EN INTERNET**

<http://www.bcrp.gob.pe/sucursales.htm>

## INTRODUCCIÓN

En diciembre, la **inflación** mensual en la ciudad de Cajamarca, medido a través del IPC, fue de 0,53 por ciento, acumulando en el 2005 la cifra de 2,94 por ciento.

La **actividad económica** creció en el mes 21,4 por ciento, acumulando en el 2005 una expansión de 11,2 por ciento.

El **empleo formal urbano** en la ciudad de Cajamarca, en empresas de 10 y más trabajadores, acumuló una expansión de 3,3 por ciento, en el presente año, respecto al 2004.

Las **exportaciones** totalizaron en el mes US\$ 196,5 millones; 46,4 por ciento por encima del valor exportado, en diciembre del 2004. Los productos

tradicionales aumentaron 46,7 por ciento; mientras los no tradicionales lo hicieron en 8,6 por ciento.

En el sector turismo, el arribo de visitantes totalizaron en diciembre 25,7 mil; 30,7 por ciento por encima de los visitantes llegados en el mismo mes del 2004

Los **ingresos corrientes** del Gobierno Central totalizaron en diciembre S/. 5,9 millones, 0,9 por ciento más de lo registrado en diciembre de 2004, en términos reales.

Referente al sistema financiero, los **depósitos** y el **crédito** aumentaron 10,0 por ciento y 3,2 por ciento, respectivamente. Por su parte, la **cartera pesada** registró en el mes un nivel de 3,6 por ciento.

## I. INFLACIÓN

En diciembre, el IPC de la ciudad de Cajamarca registró una variación positiva de 0,53 por ciento, acumulando para el 2005, una variación anual de 2,94

por ciento, por debajo de la inflación registrada en el 2004 (3,62 por ciento), pero por encima de la inflación de Lima Metropolitana (1,49 por ciento)..

### CIUDAD DE CAJAMARCA INFLACIÓN

DICIEMBRE	Var. %
Var. % mensual 1/	0.53
Var. % acumulada 2/	2.94
Var. % anual 3/	2.94

1/ Con respecto al mes anterior.  
2/ Al mes de diciembre del 2005.  
3/ Últimos doce meses.  
FUENTE: INEI - Cajamarca

### CAJAMARCA: INFLACIÓN ÚLTIMOS DOCE MESES (Variación porcentual anualizada)

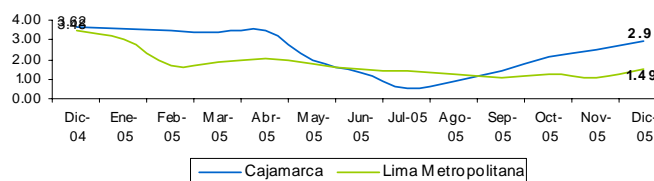

La inflación mensual se sustentó en el aumento de los precios promedio en los siguientes grupos de consumo de la canasta familiar: Transportes y Comunicaciones (1,24 por ciento); Alimentos y Bebidas (0,81 por ciento); Alquiler de Vivienda,

Combustibles y Electricidad (0,22 por ciento); Otros Bienes y Servicios (0,13 por ciento); Muebles, Enseres y Mantenimiento de la Vivienda (0,10 por ciento); Vestido y Calzado (0,02 por ciento).

### CIUDAD DE CAJAMARCA: INFLACIÓN POR GRANDES GRUPOS DE CONSUMO (Año Base 1994=100)

	POND.	Variación Porcentual		
		Mensual	Acumulada	Anualizada
<b>INDICE GENERAL</b>	<b>100.00</b>	<b>0.53</b>	<b>2.94</b>	<b>2.94</b>
1. Alimentos y Bebidas	50.79	0.81	0.62	0.62
2. Vestido y Calzado	9.14	0.02	2.27	2.27
3. Alq. de Vivienda, Combustibles. y Electric.	13.10	0.22	6.75	6.75
4. Muebles, Enseres. y Mant. de la Vivienda	5.54	0.10	0.55	0.55
5. Cuidados, Conservación de La Salud	3.36	0.00	2.25	2.25
6. Transportes y Comunicaciones	6.93	1.24	14.27	14.27
7. Esparc., Divers., Serv. Cult. y de Ens.	5.01	-0.24	1.38	1.38
8. Otros Bienes y Servicios	6.12	0.13	0.23	0.23

FUENTE: INEI - Cajamarca

Respecto a la inflación anualizada, aumentaron los precios promedio de todos los grupos de consumo, destacando, Transportes y Comunicaciones (14,27 por ciento); Alquiler de Vivienda (6,75 por ciento); Vestido y Calzado (2,27 por ciento); Cuidados y Conservación de la

Salud (2,25 por ciento); Esparc., Divers., Servicios Culturales y de Enseñanza (1,38 por ciento); Alimentos y Bebidas (0,62 por ciento); Muebles, Enseres, y Mant. de la Vivienda (0,55 por ciento); Otros Bienes y Servicios (0,23 por ciento).

## II. PRODUCCIÓN

La actividad económica regional creció en diciembre 21,4 por ciento, respecto a similar mes del 2004, sustentado en el dinamismo de los sectores minería (43,1 por ciento), agropecuario (20,8 por ciento) y construcción (17,6 por ciento).

En el 2005, la actividad regional

tuvo un mejor desempeño que el año anterior, con un crecimiento de 11,2 por ciento, destacando la expansión de los sectores agropecuario (18,6 por ciento), minería (13,6 por ciento) y construcción (12,5 por ciento). En el 2004, la economía regional había experimentado una alza de 0,2 por ciento.

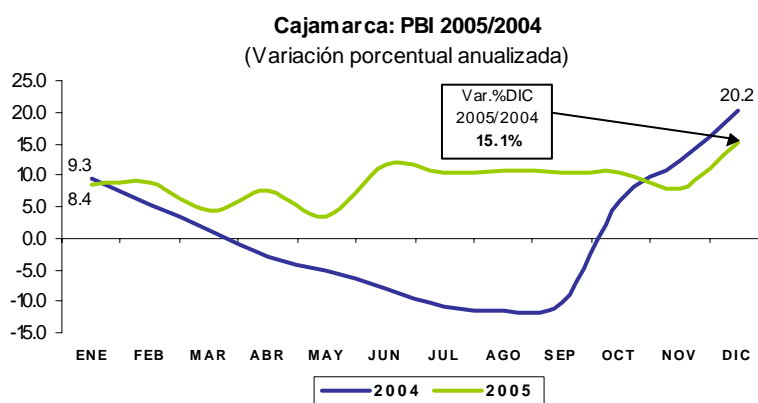

**CAJAMARCA: PRODUCTO BRUTO INTERNO**  
(Variación real)

	2004		2005	
	DIC	ENE - DIC	DIC	ENE - DIC
<b>Agropecuario</b>	<b>15.0</b>	<b>-2.5</b>	<b>20.8</b>	<b>18.6</b>
. Agrícola	20.1	-3.8	25.4	21.6
. Pecuario	5.4	2.3	11.1	9.1
<b>Minería</b>	<b>20.8</b>	<b>1.0</b>	<b>43.1</b>	<b>13.6</b>
<b>Construcción</b>	<b>48.5</b>	<b>11.1</b>	<b>17.6</b>	<b>12.5</b>
<b>GLOBAL</b>	<b>20.2</b>	<b>0.2</b>	<b>21.4</b>	<b>11.2</b>

### 1. Producción Agropecuaria

La producción **agropecuaria** creció en diciembre 20,8 por ciento, con relación a similar mes del 2004, explicado por el dinamismo tanto del subsector **agrícola** (25,4 por ciento), como del subsector **pecuario** (11,1 por ciento).

En el 2005, el sector creció 18,6 por ciento, favorecido también por la evolución positiva, tanto del subsector agrícola (21,5 por ciento), como pecuario (9,2 por ciento).

**CAJAMARCA : VALOR BRUTO DE PRODUCCION AGROPECUARIA**  
(Variación real %)

	DICIEMBRE		ENE - DIC	
	2004	2005	2004	2005
Subsector Agrícola	20.1	25.4	-3.8	21.5
Subsector Pecuario	5.4	11.1	2.3	9.2
<b>Sector Agropecuario</b>	<b>15.0</b>	<b>20.8</b>	<b>-2.5</b>	<b>18.6</b>

**Cajamarca: PBI Agropecuario 2005/2004**  
(Variación porcentual anualizada)

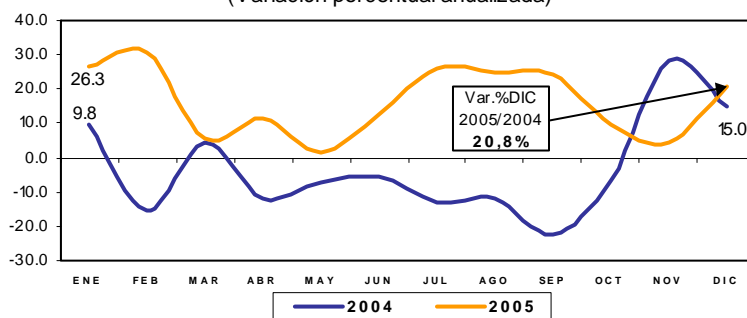

La expansión **agrícola** mensual se debió, principalmente, al dinamismo de los cultivos de frijol grano seco (700,8 por ciento), rye grass (61,9 por ciento), mango (61,7 por ciento), papa (48,5 por ciento),

arroz cáscara (42,5 por ciento) y yuca (9,1 por ciento). Por el contrario, disminuyó la producción de arveja grano verde (-33,0 por ciento), plátano (-14,8 por ciento) y alfalfa (-5,2 por ciento), entre otros.

**Cajamarca: Producción de Principales Cultivos Agrícolas**  
(T.M.)

	DICIEMBRE				ENERO- DICIEMBRE			
	2004		2005		2004		2005	
	Cosechas (Has)	TM	Cosechas (Has)	TM	Cosechas (Has)	TM	Cosechas (Has)	TM
Papa	1 847	18 565	2 154	27 567	21 910	255 447	25 666	300 758
Arroz	1 303	9 487	1 733	13 515	21 374	151 556	25 114	182 155
Maíz choclo	0	0	42	176	7 259	26 990	7 027	28 829
Alfalfa	629	14 395	597	13 652	6 879	157 419	7 176	164 218
Café	0	0	0	0	42 725	29 053	46 187	31 407
Maíz amarillo duro	0	0	564	1 553	16 666	48 165	23 796	64 020
Yuca	762	4 444	670	4 849	7 029	43 652	7 940	52 625
Plátano	585	3 203	499	2 730	5 851	32 036	6 142	33 632
Mango	33	1 088	53	1 758	143	4 725	318	10 502
Maíz amiláceo	0	0	39	51	37 615	31 970	27 055	37 412
Frijol grano seco	29	19	196	152	14 242	10 255	16 543	12 660
Cebada	0	0	0	0	13 391	11 604	12 983	12 072
Trigo	0	0	52	52	22 579	24 975	30 357	30 303
Arveja grano verde	60	600	230	402	10 578	13 640	11 566	19 687
Rye grass	2,711	60 242	4,389	97 521	30,896	686 557	53,055	1178 981

**Cajamarca: Participación VBP Agrícola**  
(Ene - Dic 2005)

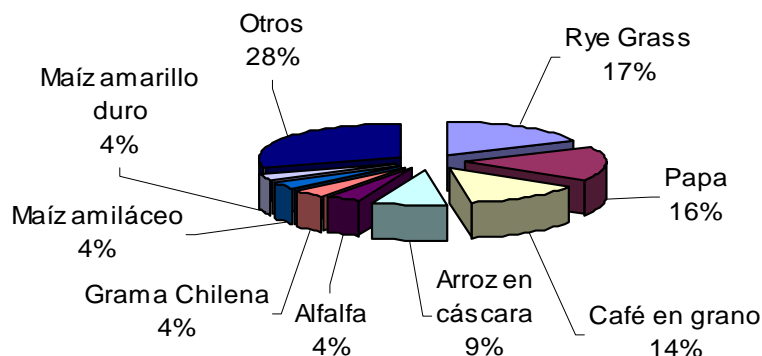

Con relación al avance de siembras correspondiente a la campaña agrícola 2005-2006, se instalaron en diciembre 26,1 mil has, acumulando un total de 122,7 mil has, 2,6 por ciento menos de lo instalado en igual período de la anterior campaña.

Cabe resaltar las mayores instalaciones de arveja grano seco (315,1 por ciento), arroz cáscara (21,5 por ciento), frijol grano seco (14,9 por ciento), maíz amarillo duro (4,2 por ciento), maíz amiláceo (2,9 por ciento), trigo (2,0 por ciento).

**CAJAMARCA: SUPERFICIE SEMBRADA 1/**  
(Has)

CULTIVOS	DICIEMBRE		CAMPAÑA 2/	
	2004	2005	2004/05	2005/06
<b>Cultivos Transitorios</b>	<b>27,054</b>	<b>26,087</b>	<b>125,151</b>	<b>122,663</b>
Arroz	3,011	4,132	9,744	11,837
Trigo	3,916	3,956	5,520	5,630
Maiz amiláceo	3,397	2,815	40,693	41,868
Frijol	1,858	1,586	11,384	13,080
Papa	2,348	2,372	14,821	14,080
Cebada	3,918	2,897	6,270	4,689
Arveja g.s.	424	540	594	2,464
Maiz amarillo duro	4,021	3,964	10,817	11,271
Otros	4,161	3,826	25,308	17,744
<b>Cultivos Permanentes</b>	<b>0</b>	<b>33</b>	<b>863</b>	<b>33</b>
Cafe	0	33	863	33
<b>TOTAL 3/</b>	<b>27,054</b>	<b>26,120</b>	<b>126,014</b>	<b>122,696</b>

1/ Cifras preliminares.

2/ De agosto a diciembre.

3/ Total principales cultivos.

FUENTE: Ministerio de Agricultura.

En cuanto al **subsector pecuario**, el crecimiento mensual se sustentó en la mayor producción de huevos (236,1 por ciento), carne de vacuno (22,7 por ciento), porcino (13,4 por ciento), ave (6,2 por ciento) y leche (4,1 por ciento).

En el 2005, la expansión pecuaria se sustentó, principalmente, en la mayor producción de huevos (31,3 por ciento), carne de vacuno (17,0 por ciento), carne de caprino (15,9 por ciento), carne de porcino (8,2 por ciento), leche (5,2 por ciento), ave (1,0 por ciento) y carne de ovino (0,8 por ciento).

**PRODUCCION PECUARIA 1/**  
(T.M.)

	DICIEMBRE			ENE - DIC		
	2004	2005	Var%	2004	2005	Var%
Ave	180	191	6.2	2 002	2 022	1.0
Vacuno	1 521	1 866	22.7	17 791	20 823	17.0
Caprino	28	28	-1.2	293	340	15.9
Porcino	253	287	13.4	2 978	3 220	8.2
Ovino	124	120	-2.9	1 499	1 511	0.8
Leche	17 857	18 597	4.1	208 480	219 377	5.2
Huevo	21	72	236.1	305	400	31.3

1/ Cifras preliminares

FUENTE: Dirección Regional de Agricultura

**Participación en el VBP Pecuario**  
(Enero - Diciembre 2005)

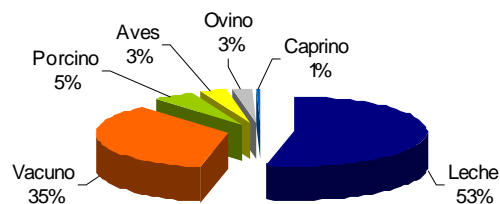

## 2. Producción Minera

En diciembre, la actividad minera metálica creció 43,1 por ciento, con relación a similar mes del año anterior, tanto por la mayor producción de plata (45,5 por ciento) y oro (43,1 por ciento), principalmente, de los yacimientos mineros de Yanacocha, cuya producción aumentó en

53,5 y 43,4 por ciento, respectivamente, respecto a similar mes del año 2004.

En el 2005, la producción de plata creció 20,3 por ciento, mientras que la de oro 13,5 por ciento.

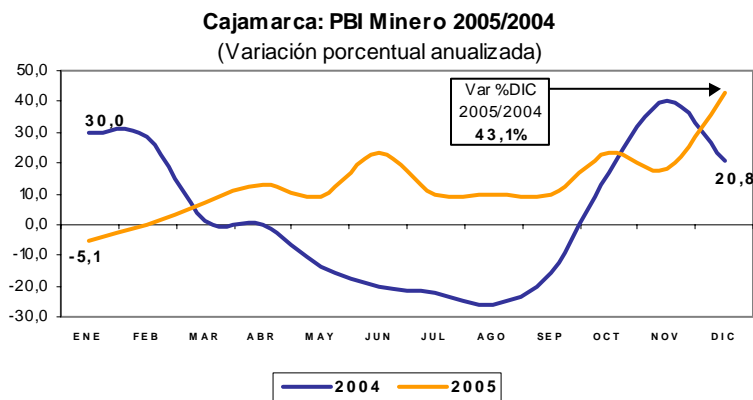

**Participación en el VBP Minero**  
(Ene- Dic 2005)

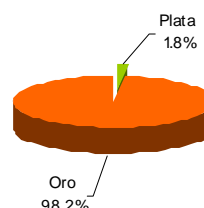

### PRODUCCION MINERA EN CAJAMARCA 1/

	DICIEMBRE			ENE - DIC		
	2004	2005	Var.%	2004	2005	Var.%
<b>MINERIA METALICA</b>			<b>43,1</b>			<b>13,6</b>
Plata (KG.F.)	9 417	13 697	45,5	111 329	133 881	20,3
Oro (KG.F.)	7 817	11 185	43,1	90 939	103 208	13,5

1/ Cifras preliminares.  
FUENTE: DGM/DPM/Estadísticas Minera.

Con relación a los **precios internacionales de los minerales**, los metales preciosos se vieron favorecidos por la mejora de sus cotizaciones. El oro alcanzó un precio promedio mensual de US\$ 511,1 oz.tr., 15,6 por ciento superior a

lo registrado en análogo mes del año pasado.

Por su parte, la cotización de la plata fue US\$ 8,7 oz.tr., 22,1 por ciento por encima del precio registrado en igual mes del pasado año.

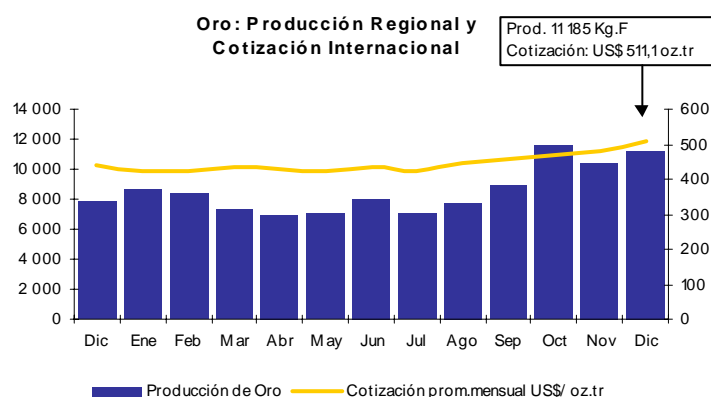



### 3. Construcción

La construcción creció en diciembre 17,6 por ciento, respecto a similar mes del pasado año, por el mayor gasto público y privado, destacando las obras municipales y las de infraestructura educativa, lo cual se refleja en el mayor consumo local de cemento que pasó de 5,2 mil a 7,1 mil Tm.

Al finalizar el 2005, el sector registró una expansión de 12,5 por ciento, aumentando el consumo de cemento de 55,8 mil a 67,2 mil Tm.

Principales Indicadores del Sector Construcción

	DICIEMBRE			ENE - DIC		
	2004	2005	Var %	2004	2005	Var %
Despacho de cemento (T.m.)	5 210	7 159	37.4	55 837	67 225	20.4
Venta de concreto (m3)	5 788	332	-94.3	21 147	14 318	-32.3

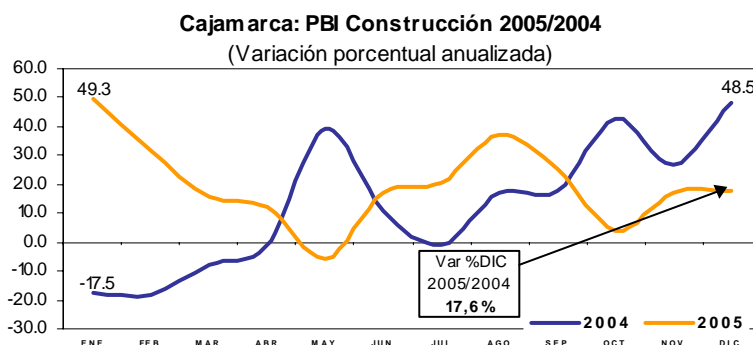

### 4. Aspectos laborales

En la ciudad de Cajamarca, el empleo formal urbano en empresas de 10 y más trabajadores, según la encuesta realizada por el MTPE, aumentó en el año, 3,3 por ciento, respecto al 2004, debido al aumento de la demanda de trabajadores en los sectores extractivo (25,0 por ciento), transportes y comunicaciones (12,9 por ciento), comercio (11,5 por ciento), electricidad gas y agua (4,8 por ciento) e industria (0,9 por ciento).

El aumento del sector extractivo es explicado por el aumento en el proceso de extracción, perforación de minerales (oro y plata); en tanto que, para el sector industria, se sustentó en el incremento en la demanda en la rama de estructuras metálicas y electromecánicas.

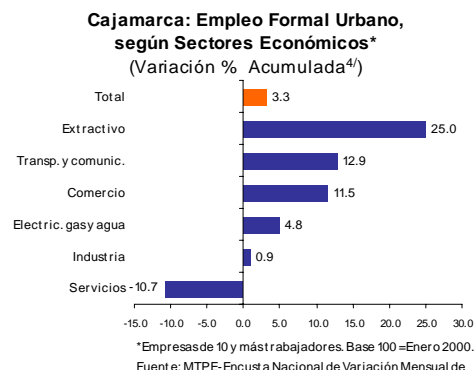
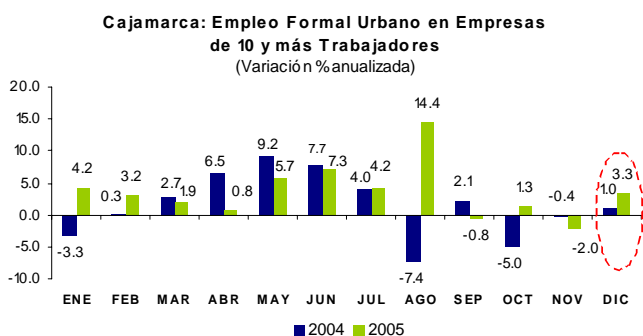

**CIUDAD DE CAJAMARCA: EMPLEO FORMAL URBANO  
EN EMPRESAS DE 10 Y MÁS TRABAJADORES SEGÚN SECTORES ECONÓMICOS**

Sectores Económicos	Distribución porcentual al mes de Mayo 2005 1/	Variación Mensual (%) 2/	Variación Anual (%) 3/	Variación Acum. (%) 4/
<b>Extractivo</b>	28.7	-1.2	25.0	25.0
<b>Industria</b>	10.9	9.9	0.9	0.9
<b>Electricidad, Gas y Agua</b>	2.6	0.0	4.8	4.8
<b>Comercio</b>	7.3	0.8	11.5	11.5
<b>Transporte y Comunic.</b>	4.7	-1.0	12.9	12.9
<b>Servicios</b>	45.8	7.2	-10.7	-10.7
<b>Total</b>	<b>100.0</b>	<b>3.5</b>	<b>3.3</b>	<b>3.3</b>
<b>Total absoluto</b>	<b>11 615</b>			

1/ Última actualización del marco muestral, la cual se actualiza anualmente.

2/ Variación del empleo del mes de Diciembre respecto al mes de Noviembre.

3/ Variación anual del mes de Diciembre respecto a similar mes del año anterior.

4/ Diciembre del 2005, respecto a Diciembre 2004.

FUENTE: MTPE-DNPEFP. Encuesta Nacional de Variación Mensual del Empleo en empresas de 10 y más trabajadores de todos los sectores económicos excepto construcción.

En cuanto a conflictos laborales, no se registraron en diciembre huelgas en empresas con régimen laboral privado, por lo que en el presente año, se acumularon

dos huelgas, que comprendieron a 112 trabajadores, originando una pérdida de 3,1 mil horas hombre.

**HUELGAS, TRABAJADORES COMPRENDIDOS Y HORAS HOMBRE PERDIDAS EN EL SECTOR PRIVADO  
(Información Mensual)**

2005	Huelgas	Trabajadores Comprendidos	Horas hombres perdidas
Enero	0	0	0
Febrero	0	0	0
Marzo	0	0	0
Abril	0	0	0
Mayo	0	0	0
Junio(**)	0	46	2 576
Julio	0	0	0
Agosto(***)	0	0	0
Setiembre	1	46	368
Octubre	1	20	160
Noviembre	0	0	0
Diciembre	0	0	0
<b>Acum. a Diciembre</b>	<b>2</b>	<b>112</b>	<b>3 104</b>

### III. SECTOR EXTERNO

Las exportaciones de Cajamarca realizadas por diferentes puntos de embarque del país, totalizaron en diciembre US\$ 196,5 millones, 46,4 por ciento por encima de lo exportado en análogo mes del 2004, explicado por el aumento de las exportaciones, tanto tradicionales (46,7 por ciento) como no tradicionales (8,6 por ciento)

La expansión en el rubro tradicional se debió al aumento de las exportaciones de oro (46,4 por ciento) de la empresa minera Yanacocha S.R.L., mientras que en

el rubro no tradicional se explica por la mayor exportación de café (19,4 por ciento)

En el 2005, las exportaciones acumularon un valor de US\$ 1510,2 millones, 21,5 por ciento por encima de lo exportado en el 2004. El grueso de las ventas externas lo constituye el oro, sin embargo, merece destacar el crecimiento de las exportaciones no tradicionales (77,8 por ciento), particularmente café (60,4 por ciento)

**CAJAMARCA: Evolución de las Exportaciones Tradicionales y No Tradicionales (En Millones de US\$)**

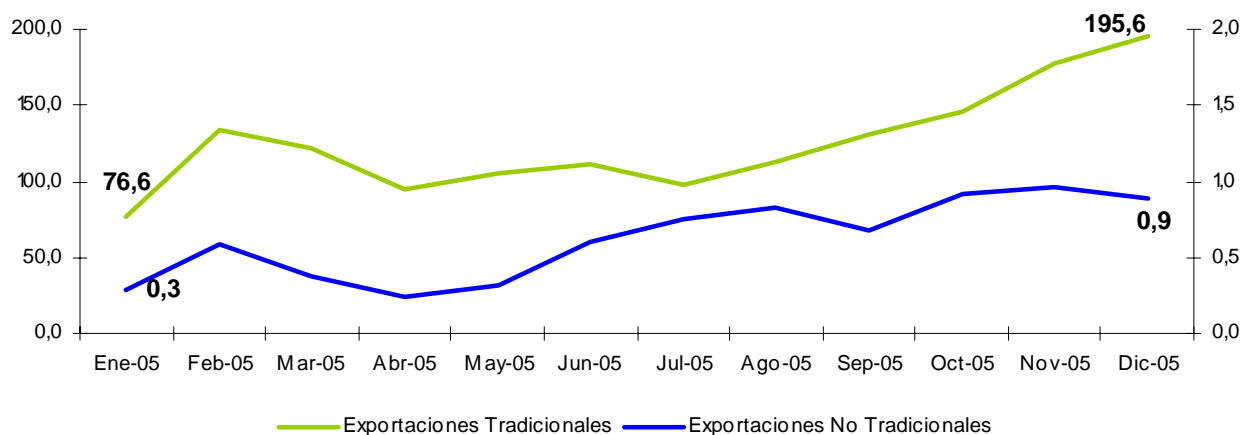

**Tradicionales**

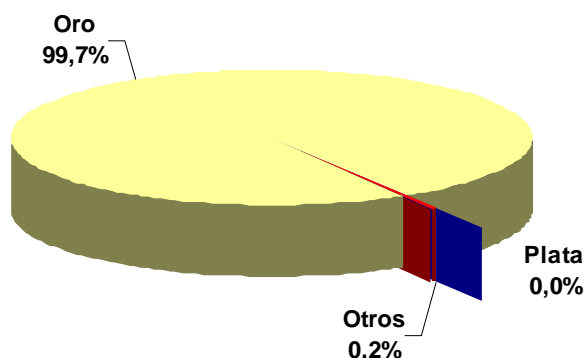

**No Tradicionales**

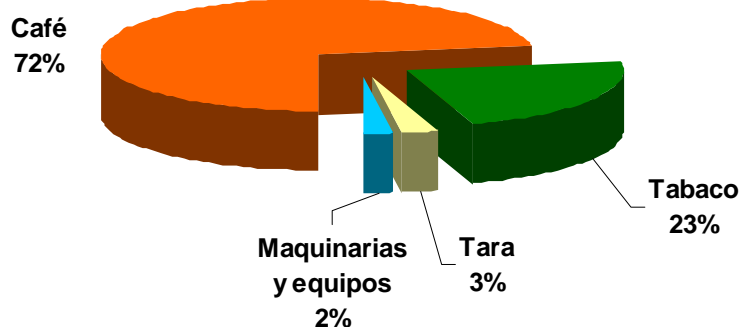

**EXPORTACIONES DE CAJAMARCA POR TIPO DE PRODUCTO**  
(Valor FOB en miles de US\$)

	DICIEMBRE			ENE-DIC		
	2004	2005	Var %	2004	2005	Var %
<b>Exportaciones Tradicionales</b>	<b>133 349</b>	<b>195 562</b>	<b>46,7</b>	<b>1 238 532</b>	<b>1 502 822</b>	<b>21,3</b>
Oro	133 182	194 920	46,4	1 237 950	1 498 530	21,0
Plata	167	641	284,1	579	641	10,8
Otros	0	0	--	3	3 650	1/
<b>Exportaciones No Tradicionales</b>	<b>819</b>	<b>889</b>	<b>8,6</b>	<b>4 177</b>	<b>7 425</b>	<b>77,8</b>
Café	745	889	19,4	3 359	5 389	60,4
Tabaco	0	0	--	7	1 674	1/
Tara	65	0	--	349	197	-43,6
Maquinarias y equipos	9	0	--	459	165	-64,1
Otros	0	0	--	3	1	-74,3
<b>Total</b>	<b>134 168</b>	<b>196 451</b>	<b>46,4</b>	<b>1 242 709</b>	<b>1 510 247</b>	<b>21,5</b>

Fuente: Superintendencia Nacional de Administración Tributaria – SUNAT  
Elaboración: Estudios Económicos, Banco Central de Reserva del Perú – Sucursal Trujillo

En cuanto al destino por países, el 99,9 por ciento de las Exportaciones se han concentrado en seis países, en primer lugar Estados Unidos que adquiere el 97,5 por ciento del total exportado, principalmente

oro; le siguen en orden Suiza (2,0 por ciento); México (0,2 por ciento); Reino Unido (0,1 por ciento); Suecia (0,1 por ciento); y Chile (0,1 por ciento)

**CAJAMARCA: PRINCIPALES PAÍSES DESTINO Y PRINCIPAL PRODUCTO EXPORTADO (ENE - DIC 2005)**

País	% del Total	Principal Producto
Estados Unidos	97,5	Oro en Bruto
Suiza	2,0	Oro en Bruto
México	0,2	Finos de Carbón
Reino Unido	0,1	Café sin tostar
Suecia	0,1	Café sin tostar
Chile	0,1	Tabaco
Otros Países	0,1	Otros Productos
<b>Total</b>	<b>100,0</b>	

Fuente: Superintendencia Nacional de Administración Tributaria – SUNAT  
Elaboración: Estudios Económicos, Banco Central de Reserva del Perú – Sucursal Trujillo

## IV. FINANZAS PÚBLICAS

### 1. Gobierno Central

En diciembre, los ingresos corrientes del Gobierno Central, (excluidas las contribuciones sociales), sumaron S/. 5,9 millones, 0,9 por ciento más, en términos reales, respecto a similar mes del 2004, destacando, de un lado, la expansión del Impuesto a la Renta (7,5 por ciento) y el IGV (10,9 por ciento), y de otro lado, la

caída en los ingresos no tributarios (-39,3 por ciento).

En el 2005, la recaudación acumuló S/. 69,2 millones, 11,4 por ciento por encima de lo captado en el 2004.

**CAJAMARCA: INGRESOS CORRIENTES DEL GOBIERNO CENTRAL**  
(En miles de nuevos soles)

	DICIEMBRE			ENE - DIC		
	2004	2005	Var % 1/	2004	2005	Var % 1/
<b>I.INGRESOS TRIBUTARIOS</b>	<b>5 617</b>	<b>5 843</b>	<b>2.5</b>	<b>58 929</b>	<b>67 256</b>	<b>12.3</b>
1.Impuestos a la Renta	2 799	3 053	7.5	30 022	38 415	25.9
- Personas Naturales	632	772	20.4	8 243	9 692	15.7
- Personas Jurídicas	2 021	2 218	8.1	19 207	23 949	22.7
- Regularización	146	63	-57.2	2 572	4 774	82.6
2. Impuesto a la Importación	0	1	160.0	6	4	-35.8
3.Impuestos a la Prod. y Cons.	2 006	2 258	10.9	20 479	23 256	11.8
I.G.V.	2 006	2 258	10.9	20 475	23 252	11.8
- Operaciones Internas	2 006	2 257	10.8	20 468	23 246	11.8
- Operaciones Externas	0	1	563.3	8	6	-27.0
I.S.C. <sup>2/</sup>	0	0	35.9	4	4	14.2
4.Otros	811	532	-35.4	8 421	5 581	-34.8
<b>II.INGRESOS NO TRIBUTARIO:</b>	<b>229</b>	<b>141</b>	<b>-39.3</b>	<b>2 226</b>	<b>1 947</b>	<b>-13.9</b>
<b>TOTAL</b>	<b>5 846</b>	<b>5 985</b>	<b>0.9</b>	<b>61 155</b>	<b>69 203</b>	<b>11.4</b>

1/ Variaciones en Términos Reales

2/ Incluye ISC de operaciones externas

Fuente: Superintendencia Nacional de Administración Tributaria - SUNAT

Elaboración: Estudios Económicos BCRP - Trujillo

**Cajamarca: Impuesto General a la Ventas**  
(En miles de Nuevos Soles)

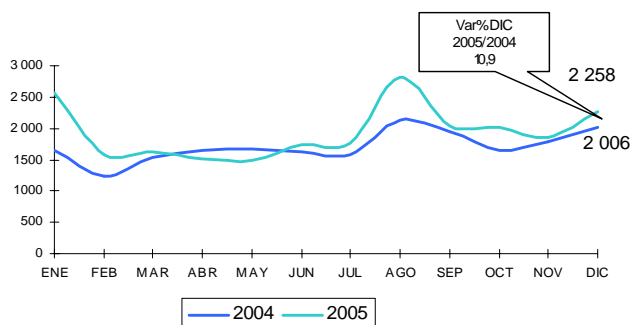

**Cajamarca: Impuesto a la Renta**  
(En miles de Nuevos Soles)

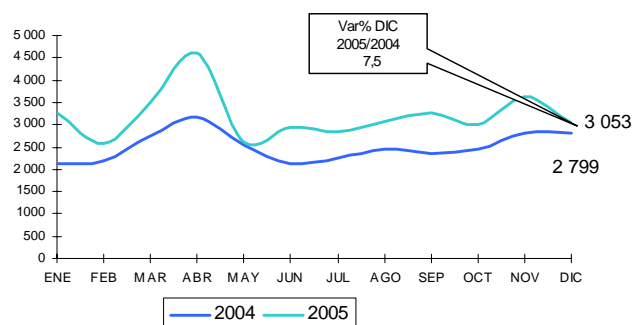

## V. MONEDA Y CRÉDITO

### 1. Depósitos del Sistema Financiero

Los depósitos y obligaciones del sistema financiero totalizaron en diciembre S/. 516,3 millones, 10,0 por ciento más del nivel real alcanzado el mes anterior, y 32,0 por ciento, por encima, respecto a igual mes del pasado año.

El aumento mensual de los

depósitos se dio tanto en moneda nacional (8,9 por ciento) como en moneda extranjera (11,5 por ciento); sin embargo, en la expansión anual destaca el aumento de los depósitos en nuevos soles (64,9 por ciento), principalmente, los depósitos a la vista y a plazo de la banca múltiple, que crecieron 133,4 y 53,0 por ciento, respectivamente.

### 2. Crédito

En diciembre, el crédito real aumentó 3,2 por ciento, con relación al mes anterior, y 54,9 por ciento respecto a diciembre del 2004. La expansión anual se dio en el crédito tanto de las empresas bancarias y las instituciones de microfinanzas, que crecieron en 82,6 y 38,2 por ciento, respectivamente.

Al finalizar el 2005, el saldo de lo colocado ascendió a S/ 380,5 millones, de los cuales el 69,1 por ciento está en moneda nacional y el 30,9 por ciento restante en moneda extranjera.

El mayor financiamiento (55,6 por ciento) es proporcionado por las instituciones de microfinanzas, principalmente, la Caja Municipal de Piura (23,7 por ciento) y la Caja Trujillo (18,3 por ciento).

En cuanto a la cartera atrasada, totalizó en el mes S/.13,5 millones, que equivale al 3,6 por ciento del crédito total. La mora en dólares es de 3,8 por ciento, mientras que en moneda nacional totaliza 3,4 por ciento.

#### CAJAMARCA: DEPÓSITOS Y COLOCACIONES DEL SISTEMA FINANCIERO (En millones de nuevos soles)

	Depósitos			Colocaciones		
	Diciembre			Diciembre		
	2004	2005	Var. %	2004	2005	Var. %
<b>Sistema Bancario</b>	<b>343</b>	<b>442</b>	<b>27,0</b>	<b>91</b>	<b>169</b>	<b>82,6</b>
Banco de La Nación	0	0	0,0	0	0	0,0
Banca Múltiple	338	436	27,2	76	153	98,2
Banca de Consumo	5	6	14,7	15	16	4,7
<b>Sistema No Bancario</b>	<b>42</b>	<b>74</b>	<b>72,5</b>	<b>151</b>	<b>211</b>	<b>38,2</b>
Caja Trujillo	8	15	74,4	50	70	36,1
Caja Rural de Cajamarca	13	20	54,6	17	20	18,4
Caja Nor Perú	0	2	0,0	0	8	0,0
Caja Municipal de Piura	21	35	60,9	72	90	23,7
C. Rural Cruz de Chalpón	0	2	0,0	0	7	0,0
Edpyme Edyficar	0	0	0,0	12	17	38,0
<b>TOTAL</b>	<b>385</b>	<b>516</b>	<b>32,0</b>	<b>242</b>	<b>380</b>	<b>54,9</b>
En M/N	183	307	64,9	169	263	53,7
En M/E	202	210	2,2	73	118	57,7

Fuente: Entidades Bancarias  
Elaboración: Estudios Económicos BCRP – Trujillo

**Cajamarca: Depósitos y Colocaciones del Sistema Financiero  
(En Millones de Nuevos Soles)**

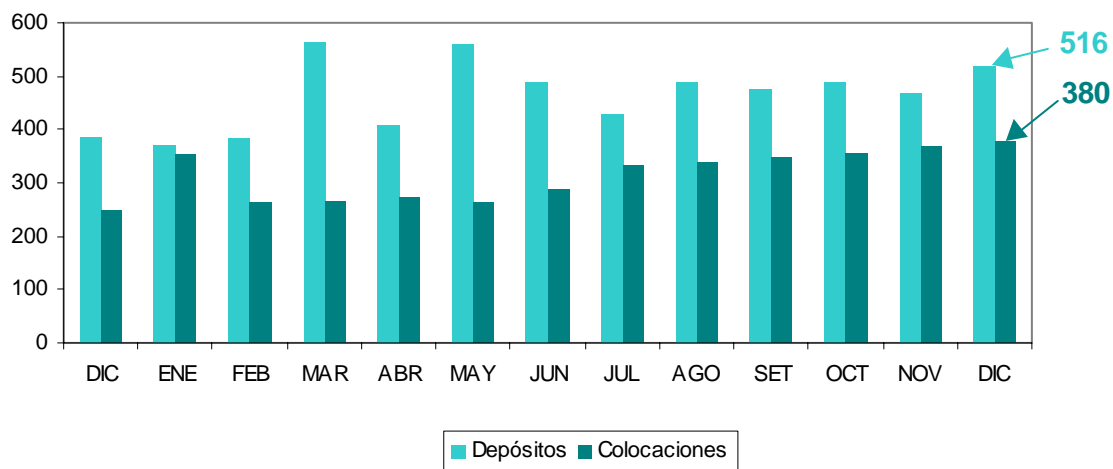

**3. Tasas de Interés**

Las tasas de interés registraron en diciembre el siguiente comportamiento. En moneda nacional, la TAMN disminuyó de 24,5 a 23,6 por ciento, mientras que la TIPMN mantuvo su nivel en 2,6 por ciento.

En cuanto a moneda extranjera, la TAMEX aumentó de 10,3 a 10,4 por ciento, de igual modo, la TIPMEX se mantuvo en 1,8 por ciento respecto al mes de noviembre.

**TASAS DE INTERÉS DEL SISTEMA BANCARIO  
(En porcentaje)**

	EN MONEDA NACIONAL			EN MONEDA EXTRANJERA		
	TAMN	TIPMN	Tasa de Interés Legal	TAMEX	TIPMEX	Tasa de Interés Legal
<b>2004</b>						
Diciembre	25,4	2,5	2,5	9,2	1,2	1,3
<b>2005</b>						
Enero	26,3	2,5	2,5	9,3	1,3	1,3
Febrero	26,2	2,5	2,5	9,6	1,3	1,3
Marzo	26,2	2,5	2,5	9,6	1,4	1,4
Abril	25,9	2,6	2,6	9,6	1,4	1,4
Mayo	25,7	2,7	2,7	9,6	1,5	1,4
Junio	26,0	2,7	2,7	9,7	1,5	1,5
Julio	26,0	2,6	2,6	9,9	1,5	1,5
Agosto	25,7	2,6	2,6	9,9	1,5	1,5
Setiembre	25,6	2,6	2,6	10,0	1,6	1,6
Octubre	24,6	2,6	2,6	10,1	1,7	1,7
Noviembre	24,5	2,6	2,6	10,3	1,8	1,8
Diciembre	23,6	2,6	2,6	10,4	1,8	1,8

Fuente: Nota Semanal - BCRP  
Elaboración: Estudios Económicos BCRP - Trujillo

**Evolución de la TAMN y TAMEX  
(Últimos doce meses)**

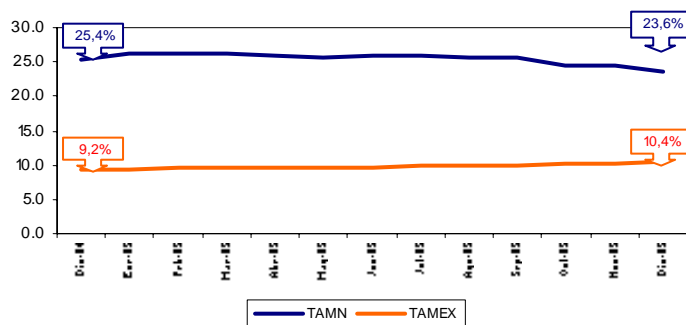

## VI. TURISMO

En diciembre, el arribo de visitantes al departamento de Cajamarca fue de 25,7 mil, 30,7 por ciento por encima de lo registrado en igual mes del pasado año. Sólo el 2,0 por ciento de los visitantes son extranjeros, cuya permanencia en el mes fue de 1,7 días, frente a 1,4 días de los nacionales.

Durante el 2005, el arribo de visitantes, acumuló un total de 297,9 mil personas, 4,9 por ciento por encima de lo registrado en el 2004. El promedio de permanencia del 2005 fue casi similar al del año anterior (1,4 días).

**CAJAMARCA: ARRIBO DE VISITANTES  
Diciembre 2005**

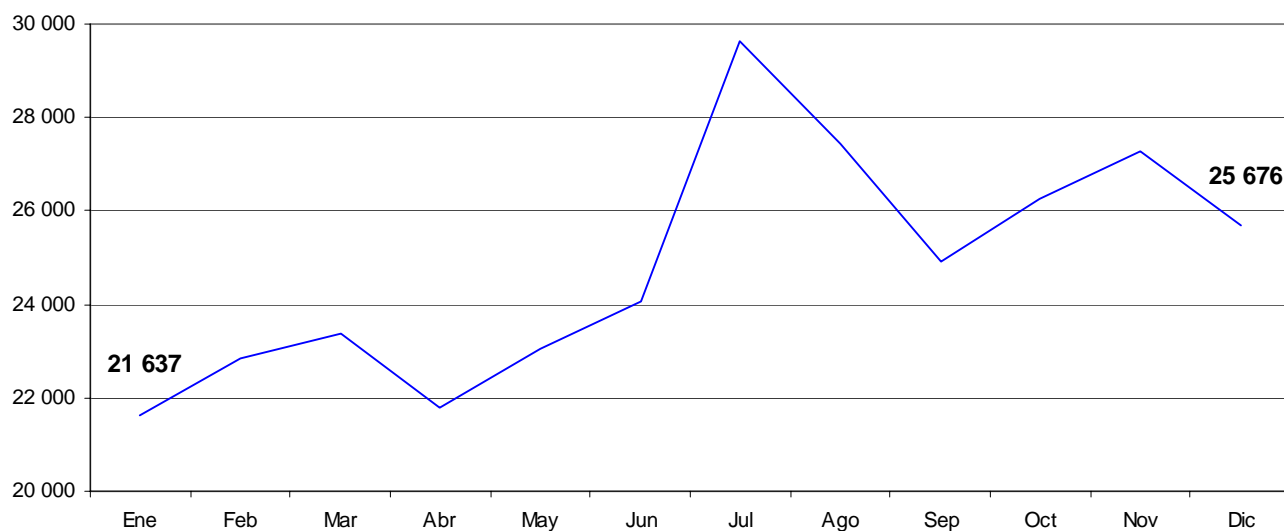

Fuente: MINCETUR  
Elaboración: Estudios Económicos BCRP



En la procedencia del turista extranjero se puede apreciar como principal emisor a Estados Unidos, con 23,6 por ciento, seguido de Alemania (8,5 por ciento); Francia (7,6 por ciento); España (7,4 por ciento), Ecuador (5,6 por ciento); Canadá (5,2 por ciento) y (4,9 por ciento)

En cuanto a los visitantes nacionales, el 28,4 por ciento provienen del mismo

departamento; siguiendo Lambayeque (17,6 por ciento), Lima Metropolitana y Callao (14,8 por ciento); La Libertad (13,6 por ciento), Amazonas (4,9 por ciento); Junín (4,7 por ciento); Provincias de Lima (3,0 por ciento); Ayacucho (2,9 por ciento); Ucayali (2,2 por ciento) y del Resto del Perú (8,0 por ciento)

**CAJAMARCA: PROCEDENCIA DE TURISTAS  
EXTRANJEROS 2005**

PAIS DE PROCEDENCIA	Participación %
<b>AMERICA</b>	<b>48,3</b>
Argentina	2,5
Bolivia	1,6
Brasil	1,8
Canadá	5,5
Chile	5,2
Colombia	2,7
Ecuador	5,9
Estados Unidos	25,0
México	1,0
Paraguay	0,0
Uruguay	0,4
Venezuela	1,0
Centro América	1,0
Resto de América	0,6
<b>EUROPA</b>	<b>41,0</b>
Alemania	9,0
España	7,8
Francia	8,0
Italia	3,1
Reino Unido	4,0
Resto de Europa	9,1
<b>Asia</b>	<b>6,3</b>
China	0,3
Corea del Sur	0,4
Corea del Norte	0,3
India	0,1
Israel	0,5
Japón	2,8
Singapur	0,0
Taiwan	0,0
Resto de Asia	2,0
<b>AFRICA</b>	<b>0,1</b>
<b>OCEANIA</b>	<b>4,3</b>
<b>TOTAL</b>	<b><u>100,00</u></b>

Fuente: MINCETUR  
Elaboración: Estudios Económicos BCRP

**CAJAMARCA: PROCEDENCIA DE VISITANTES  
NACIONALES 2005**

DEPARTAMENTO DE PROCEDENCIA	Participación %
AMAZONAS	4,9
ANCASH	0,9
APURIMAC	0,2
AREQUIPA	0,7
AYACUCHO	2,9
CAJAMARCA	28,4
CUZCO	0,3
HUANCAVELICA	0,1
HUANUCO	0,2
ICA	0,2
JUNÍN	4,7
LA LIBERTAD	13,6
LAMBAYEQUE	17,6
LIMA METROPOLITANA Y CALLAO	14,8
LIMA PROVINCIAS	3,0
LORETO	0,1
MADRE DE DIOS	0,1
MOQUEGUA	0,1
PASCO	1,2
PIURA	1,8
PUNO	0,5
SAN MARTÍN	0,7
TACNA	0,4
TUMBES	0,5
UCAYALI	2,2
<b>Total</b>	<b><u>100,00</u></b>

Fuente: MINCETUR  
Elaboración: Estudios Económicos BCRP



CUADRO 1

CAJAMARCA: DEPÓSITOS Y OBLIGACIONES DEL SISTEMA FINANCIERO  
(Saldos en miles de nuevos soles)

ENTIDADES FINANCIERAS	2004	2005											
	DIC	ENE	FEB	MAR	ABR	MAY	JUN	JUL	AGO	SET	OCT	NOV	DIC
<b>I. SISTEMA BANCARIO</b>	<b>343 063</b>	<b>323 062</b>	<b>336 514</b>	<b>512 338</b>	<b>359 171</b>	<b>512 041</b>	<b>432 080</b>	<b>371 172</b>	<b>428 759</b>	<b>413 789</b>	<b>424 559</b>	<b>399 820</b>	<b>442 104</b>
A. BANCO DE LA NACIÓN	0	0	0	0	0	0	0	0	0	0	0	0	0
B. EMPRESAS BANCARIAS	343 063	323 062	336 514	512 338	359 171	512 041	432 080	371 172	428 759	413 789	424 559	399 820	442 104
Interbank	44 677	42 108	41 961	42 790	54 258	51 512	48 018	49 455	51 310	54 054	53 105	53 379	56 124
Continental	52 581	51 531	51 491	49 461	53 578	55 968	59 252	56 926	57 813	60 499	70 528	71 557	73 894
Crédito	173 297	165 524	184 147	311 489	176 453	335 970	244 513	187 171	235 544	211 246	223 463	191 362	198 940
Wiese-Sudameris	67 256	58 677	53 697	103 243	69 559	62 870	74 338	71 516	78 092	82 028	71 442	77 171	106 739
Del Trabajo	5 252	5 222	5 218	5 355	5 323	5 721	5 959	5 939	5 870	5 678	5 732	5 986	6 113
Mi Banco	0	0	0	0	0	0	0	165	130	284	288	366	293
<b>II. SISTEMA NO BANCARIO</b>	<b>45 038</b>	<b>46 407</b>	<b>47 845</b>	<b>48 413</b>	<b>48 750</b>	<b>46 112</b>	<b>54 369</b>	<b>55 795</b>	<b>59 405</b>	<b>61 715</b>	<b>62 869</b>	<b>67 747</b>	<b>74 234</b>
Caja Nor Perú	0	162	214	315	409	469	613	666	790	1 165	1 365	1 606	2 375
Caja Rural Cajamarca	12 615	12 986	13 353	12 927	12 904	14 456	14 491	14 565	15 598	17 060	17 042	18 575	19 797
Caja de Piura	21 344	22 040	22 685	23 108	23 040	18 408	25 244	26 462	26 893	27 761	28 947	31 851	34 859
Caja Rural Cruz de Chalpón	2 640	2 752	2 690	2 427	2 157	2 272	2 109	2 083	2 117	2 061	2 018	2 045	2 269
Edpyme Edyficar	0	0	0	0	0	0	0	0	0	0	0	0	0
Caja Trujillo	8 439	8 467	8 903	9 636	10 240	10 507	11 912	12 019	14 007	13 668	13 497	13 671	14 933
<b>TOTAL</b>	<b>388 101</b>	<b>369 469</b>	<b>384 359</b>	<b>560 751</b>	<b>407 921</b>	<b>558 153</b>	<b>486 449</b>	<b>426 967</b>	<b>488 164</b>	<b>475 504</b>	<b>487 428</b>	<b>467 566</b>	<b>516 338</b>
En M/N	186 061	180 949	171 230	283 482	218 735	355 335	265 163	264 234	263 171	269 817	273 977	280 303	306 634
En M/E	202 040	188 520	213 129	277 269	189 186	202 818	221 286	162 733	224 993	205 687	213 451	187 264	209 704

FUENTE: ENTIDADES FINANCIERAS

ELABORACIÓN: Sección de Estudios Económicos, BCRP Trujillo,

CUADRO 2

CAJAMARCA: DEPÓSITOS EN LAS ENTIDADES FINANCIERAS UBICADAS POR CIUDADES – DICIEMBRE DEL 2005

(Saldos en miles de nuevos soles)

ENTIDADES FINANCIERAS	DEPÓSITOS										TOTAL CAJAMARCA		
	CAJAMARCA		CAJABAMBA 1/		CHOTA		CUTERVO		JAEN		M/E	M/E	
	M/N	M/E	M/N	M/E	M/N	M/E	M/N	M/E	M/N	M/E			
<b>I. SISTEMA BANCARIO</b>	<b>239 606</b>	<b>171 913</b>	<b>0</b>	<b>0</b>	<b>0</b>	<b>0</b>	<b>0</b>	<b>0</b>	<b>0</b>	<b>17 530</b>	<b>13 055</b>	<b>257 136</b>	<b>184 968</b>
<b>A. BANCO DE LA NACIÓN</b>	0	0	0	0	0	0	0	0	0	0	0	0	0
<b>B. EMPRESAS BANCARIAS</b>	<b>239 606</b>	<b>171 913</b>	<b>0</b>	<b>0</b>	<b>0</b>	<b>0</b>	<b>0</b>	<b>0</b>	<b>0</b>	<b>17 530</b>	<b>13 055</b>	<b>257 136</b>	<b>184 968</b>
Interbank	46 691	9 433	0	0	0	0	0	0	0	0	0	46 691	9 433
Continental	36 207	22 220	0	0	0	0	0	0	9 492	5 975	45 699	28 195	
Crédito	112 922	72 165	0	0	0	0	0	0	7 121	6 732	120 043	78 897	
Wiese – Sudameris	40 368	66 372	0	0	0	0	0	0	0	0	40 368	66 372	
Del Trabajo	3 215	1 634	0	0	0	0	0	0	917	348	4 131	1 982	
Mi Banco	204	90	0	0	0	0	0	0	0	0	204	90	
<b>II. SISTEMA NO BANCARIO</b>	<b>34 866</b>	<b>20 792</b>	<b>0</b>	<b>0</b>	<b>634</b>	<b>67</b>	<b>335</b>	<b>31</b>	<b>13 663</b>	<b>3 846</b>	<b>49 498</b>	<b>24 736</b>	
Caja Nor Perú	<b>1 904</b>	<b>470</b>	<b>0</b>	<b>0</b>	<b>0</b>	<b>0</b>	<b>0</b>	<b>0</b>	<b>0</b>	<b>0</b>	<b>1 904</b>	<b>470</b>	
Caja Rural Cajamarca	12 543	7 254	0	0	0	0	0	0	0	0	12 543	7 254	
Caja Municipal –Piura	12 975	9 474	0	0	634	67	335	31	8 788	2 555	22 732	12 127	
Caja Rural Cruz de Chapón	0	0	0	0	0	0	0	0	1 842	427	1 842	427	
Edpyme Edyficar	0	0	0	0	0	0	0	0	0	0	0	0	
Caja Trujillo	7 443	3 594	0	0	0	0	0	0	3 033	864	10 476	4 457	
<b>TOTAL</b>	<b>274 472</b>	<b>192 705</b>	<b>0</b>	<b>0</b>	<b>634</b>	<b>67</b>	<b>335</b>	<b>31</b>	<b>31 193</b>	<b>16 901</b>	<b>306 634</b>	<b>209 704</b>	

1/ Incluye Oficina de Celendín

FUENTE: ENTIDADES FINANCIERAS

ELABORACIÓN: Sección de Estudios Económicos, BCRP Trujillo

CUADRO 3

CAJAMARCA: CREDITO DEL SISTEMA FINANCIERO AL SECTOR PRIVADO  
(En miles de nuevos Soles)

ENTIDADES FINANCIERAS	2004	2005											
	DIC	ENE	FEB	MAR	ABR	MAY	JUN	JUL	AGO	SET	OCT	NOV	DIC
<b>I. SISTEMA BANCARIO</b>	<b>91 190</b>	<b>187 489</b>	<b>98 835</b>	<b>97 468</b>	<b>104 793</b>	<b>103 753</b>	<b>107 585</b>	<b>143 659</b>	<b>145 888</b>	<b>150 065</b>	<b>155 707</b>	<b>160 644</b>	<b>168 964</b>
Interbank	27 944	28 337	28 424	28 704	29 379	29 839	30 612	30 532	30 909	30 940	31 508	32 116	32 158
Continental	32 120	32 253	32 539	33 102	34 089	35 467	37 985	38 557	38 425	40 233	40 112	40 017	39 808
Crédito	2 762	2 673	2 633	2 541	3 599	2 949	3 337	33 359	35 389	35 097	38 163	40 953	41 366
Wiese-Sudameris	13 148	108 840	19 723	17 121	21 413	19 283	19 246	20 262	19 455	21 022	22 283	22 350	29 724
Del Trabajo	15 216	15 386	15 516	16 000	16 313	16 215	16 405	16 449	16 065	15 745	15 823	16 207	16 162
Mi Banco	0	0	0	0	0	0	0	4 500	5 645	7 028	7 817	9 000	9 746
<b>II. SISTEMA NO BANCARIO</b>	<b>157 824</b>	<b>163 972</b>	<b>164 431</b>	<b>168 835</b>	<b>170 409</b>	<b>160 442</b>	<b>182 466</b>	<b>188 237</b>	<b>191 578</b>	<b>197 986</b>	<b>201 095</b>	<b>206 506</b>	<b>211 494</b>
Caja Nor Perú	0	3 001	3 514	3 992	3 960	4 370	4 733	5 199	5 563	5 959	6 449	7 070	7 559
Caja Rural Cajamarca	16 555	16 666	16 829	17 095	17 361	18 007	18 509	18 903	19 179	19 140	19 579	20 046	19 889
Caja Municipal de Piura	71 971	74 477	73 395	76 085	76 525	64 579	84 708	87 747	87 622	89 710	89 186	89 560	90 324
Caja Rural Cruz de Chalpón	7 023	7 038	7 147	7 217	6 962	6 723	6 581	6 610	6 427	6 563	6 669	7 143	7 461
Edpyme	11 842	11 558	11 284	11 058	11 801	12 435	12 822	13 554	13 917	14 500	14 990	15 965	16 580
Caja Trujillo	50 433	51 232	52 262	53 388	53 800	54 328	55 113	56 224	58 870	62 114	64 223	66 720	69 681
<b>TOTAL</b>	<b>249 014</b>	<b>351 461</b>	<b>263 266</b>	<b>266 303</b>	<b>275 202</b>	<b>264 195</b>	<b>290 051</b>	<b>331 896</b>	<b>337 466</b>	<b>348 051</b>	<b>356 802</b>	<b>367 150</b>	<b>380 457</b>
<b>En M/N</b>	175 755	184 404	189 433	189 944	197 597	184 390	202 689	225 217	232 314	241 268	244 205	250 751	262 954
<b>En M/E</b>	73 259	167 057	73 833	76 359	77 605	79 805	87 362	106 679	105 152	106 783	112 596	116 399	117 503

FUENTE: ENTIDADES FINANCIERAS

ELABORACIÓN: Sección de Estudios Económicos, BCRP Trujillo

CUADRO 4

CAJAMARCA: CRÉDITOS DE LAS ENTIDADES FINANCIERAS UBICADAS POR CIUDADES DICIEMBRE DEL 2005

(Saldos en miles de nuevos soles)

ENTIDADES FINANCIERAS	COLOCACIONES										TOTAL CAJAMARCA	
	CAJAMARCA		CAJABAMBA 1/		CHOTA		CUTERVO		JAEN		M/N	M/E
	M/N	M/E	M/N	M/E	M/N	M/E	M/N	M/E	M/N	M/E		
<b>I. SISTEMA BANCARIO</b>	<b>75 131</b>	<b>59 931</b>	<b>0</b>	<b>0</b>	<b>0</b>	<b>0</b>	<b>0</b>	<b>0</b>	<b>24 448</b>	<b>9 453</b>	<b>99 579</b>	<b>69 385</b>
A. BANCO DE LA NACIÓN	0	0	0	0	0	0	0	0	0	0	0	0
<b>B. EMPRESAS BANCARIAS</b>	<b>75 131</b>	<b>59 931</b>	<b>0</b>	<b>0</b>	<b>0</b>	<b>0</b>	<b>0</b>	<b>0</b>	<b>24 448</b>	<b>9 453</b>	<b>99 579</b>	<b>69 385</b>
Interbank	22 429	9 728	0	0	0	0	0	0	0	0	22 429	9 728
Continental	2 282	18 657	0	0	0	0	0	0	13 769	5 100	16 051	23 757
Crédito	13 590	18 774	0	0	0	0	0	0	4 832	4 170	18 422	22 944
Wiese – Sudameris	22 753	6 971	0	0	0	0	0	0	0	0	22 753	6 971
Del Trabajo	8 411	1 721	0	0	0	0	0	0	5 846	184	14 258	1 904
Mi Banco	5 665	4 081	0	0	0	0	0	0	0	0	5 665	4 081
<b>II. SISTEMA NO BANCARIO</b>	<b>89 683</b>	<b>34 222</b>	<b>4 587</b>	<b>146</b>	<b>4 361</b>	<b>979</b>	<b>3 321</b>	<b>187</b>	<b>61 424</b>	<b>12 585</b>	<b>163 375</b>	<b>48 118</b>
Caja Nor Perú	5 898	186	1 463	11	0	0	0	0	0	0	7 362	197
Caja Rural Cajamarca	12 433	7 456	0	0	0	0	0	0	0	0	12 433	7 456
Caja Municipal –Piura	29 270	16 257	0	0	4 361	979	3 321	187	30 004	5 946	66 956	23 368
Caja Rural Cruz de Chalpón	0	0	0	0	0	0	0	0	5 635	1 826	5 635	1 826
Edpyme Edyficar	11 145	2 177	3 124	134	0	0	0	0	0	0	14 269	2 311
Caja Trujillo	30 937	8 146	0	0	0	0	0	0	25 785	4 813	56 722	12 960
<b>TOTAL</b>	<b>164 814</b>	<b>94 154</b>	<b>4 587</b>	<b>146</b>	<b>4 361</b>	<b>979</b>	<b>3 321</b>	<b>187</b>	<b>85 871</b>	<b>22 038</b>	<b>262 954</b>	<b>117 503</b>

1/ Incluye Oficina de Celendín

FUENTE: ENTIDADES FINANCIERAS

ELABORACIÓN: Sección de Estudios Económicos, BCRP Trujillo

CUADRO 5

CAJAMARCA: CARTERA PESADA EN EL SISTEMA FINANCIERO  
(En porcentajes)

ENTIDADES FINANCIERAS	2004	2005											
	DIC	ENE	FEB	MAR	ABR	MAY	JUN	JUL	AGO	SET	OCT	NOV	DIC
<b>A. BANCA MÚLTIPLE</b>	<b>7,8</b>	<b>8,0</b>	<b>8,1</b>	<b>7,8</b>	<b>7,6</b>	<b>7,3</b>	<b>7,6</b>	<b>5,7</b>	<b>2,4</b>	<b>2,4</b>	<b>3,7</b>	<b>3,2</b>	<b>3,1</b>
Interbank	0,2	0,2	0,6	1,2	1,2	0,9	1,1	0,9	1,6	1,6	1,8	1,8	2,0
Continental	1,2	2,3	2,1	2,2	2,2	2,9	2,6	2,4	1,8	2,3	3,1	2,5	2,7
Crédito	16,1	15,9	16,4	15,9	9,3	12,7	51,7	4,3	3,4	3,2	7,1	6,2	5,2
Del Trabajo	36,4	36,8	37,7	37,3	36,3	28,1	27,1	27,8	3,5	3,3	2,9	2,8	2,3
Wiese Sudameris	6,1	6	5,7	3,6	3,6	3,4	3,7	3,7	3,0	2,8	3,3	2,2	3,0
Mi Banco	0,0	0	0,0	0,0	0,0	0,0	0,0	0,0	0,0	0,0	0,2	0,4	0,5
<b>B. SISTEMA NO BANCARIO</b>	<b>3,3</b>	<b>3,7</b>	<b>4,2</b>	<b>4,1</b>	<b>4,6</b>	<b>5,1</b>	<b>5,0</b>	<b>4,6</b>	<b>4,5</b>	<b>4,4</b>	<b>4,3</b>	<b>4,1</b>	<b>3,9</b>
Caja Nor Perú	0	0,0	0,0	0,0	0	0,0	0,0	0,0	1,4	1,4	1,7	1,4	1,5
Caja Rural Cajamarca	8,1	10,2	11,8	11,5	13,5	11,1	11,0	9,9	9,5	10,0	11,2	10,3	8,0
Caja Municipal de Piura	3,9	3,9	4,4	4,3	4,7	4,8	4,5	4,0	4,0	4,1	3,8	3,7	4,2
Caja Rural Cruz de Chalpón	n.d.	n.d	n.d.	n.d.	n.d.	19,1	19,5	19,5	19,5	19,5	19,5	23,8	22,2
Edpyme	2,9	3,2	3,5	3,8	3,8	3,3	4,7	4,7	4,6	4,5	3,8	3,7	2,9
Caja Municipal de Trujillo	1,1	1,4	1,6	1,5	1,7	2,1	2,0	1,9	1,9	1,8	1,8	1,1	1,0
<b>TOTAL</b>	<b>5,0</b>	<b>5,3</b>	<b>5,7</b>	<b>5,5</b>	<b>5,7</b>	<b>6,0</b>	<b>6,0</b>	<b>5,1</b>	<b>3,6</b>	<b>3,6</b>	<b>4,1</b>	<b>3,7</b>	<b>3,6</b>

FUENTE: ENTIDADES FINANCIERAS

ELABORACIÓN: Sección de Estudios Económicos, BCRP Trujillo

CUADRO 6

CAJAMARCA: MOROSIDAD DE LAS ENTIDADES FINANCIERAS UBICADAS POR CIUDADES –DICIEMBRE DEL 2005

(En porcentajes)

ENTIDADES FINANCIERAS	INDICE DE MOROSIDAD					TOTAL MORA	
	DICIEMBRE					NOVIEMBRE	DICIEMBRE
	CAJAMARCA	JAEN	CAJABAMBA 1/	CUTERVO	CHOTA		
<b>I. SISTEMA BANCARIO</b>	<b>2,5</b>	<b>5,4</b>	<b>0,0</b>	<b>0,0</b>	<b>0,0</b>	<b>3,2</b>	<b>3,1</b>
Interbank	2,0	0,0	0,0	0,0	0,0	1,8	2,0
Continental	1,3	4,3	0,0	0,0	0,0	2,5	2,7
Crédito	3,8	10,2	0,0	0,0	0,0	6,2	5,2
Del Trabajo	2,5	2,0	0,0	0,0	0,0	2,8	2,3
Wiese Sudameris	3,0	0,0	0,0	0,0	0,0	2,2	3,0
Mi Banco	0,5	0,0	0,0	0,0	0,0	0,4	0,5
<b>II. SISTEMA NO BANCARIO</b>	<b>3,3</b>	<b>5,3</b>	<b>4,3</b>	<b>1,4</b>	<b>1,3</b>	<b>4,1</b>	<b>3,9</b>
Caja Nor Perú	1,8	0,0	0,2	0,0	0,0	1,4	1,5
Caja Rural de Cajamarca	8,0	0,0	0,0	0,0	0,0	10,3	8,0
Caja Municipal de Piura	3,7	5,5	0,0	1,4	1,3	3,7	4,2
Caja Rural Cruz de Chalpón	0,0	22,2	0,0	0,0	0,0	23,8	22,2
Edpyme Edyficar	2,0	0,0	6,2	0,0	0,0	3,7	2,9
Caja Trujillo	1,0	1,0	0,0	0,0	0,0	1,1	1,0
<b>TOTAL</b>	<b>2,9</b>	<b>5,4</b>	<b>4,3</b>	<b>1,4</b>	<b>1,3</b>	<b>3,7</b>	<b>3,6</b>

1/ Incluye Oficina de Celendín

FUENTE: ENTIDADES FINANCIERAS

ELABORACIÓN: Sección de Estudios Económicos, BCRP Trujillo



CUADRO 7

CAJAMARCA: EXPORTACIONES POR TIPO DE PRODUCTO

(Miles de US\$ FOB)

RUBROS	2004	2005											
	DIC	ENE	FEB	MAR	ABR	MAY	JUN	JUL	AGO	SEP	OCT	NOV	DIC
<b>Exportaciones Tradicionales</b>	<b>133 349</b>	<b>76 581</b>	<b>134 089</b>	<b>121 203</b>	<b>94 374</b>	<b>105 669</b>	<b>111 614</b>	<b>97 164</b>	<b>113 087</b>	<b>130 085</b>	<b>145 631</b>	<b>177 764</b>	<b>195 562</b>
Oro	133 182	76 581	134 089	121 202	94 071	105 668	111 248	96 204	112 808	129 601	144 374	177 764	194 920
Plata	167	0	0	0	0	0	0	0	0	0	0	0	641
Otros	0	0	0	1	302	1	366	960	279	484	1 258	0	0
<b>Exportaciones No Tradicionales</b>	<b>819</b>	<b>293</b>	<b>583</b>	<b>372</b>	<b>242</b>	<b>310</b>	<b>606</b>	<b>748</b>	<b>827</b>	<b>679</b>	<b>917</b>	<b>960</b>	<b>889</b>
Café	745	203	278	53	0	48	298	560	793	645	697	925	889
Tabaco	0	90	305	313	242	262	308	154	0	0	0	0	0
Tara	65	0	0	0	0	0	0	34	34	34	61	34	0
Maquinarias y equipos	9	0	0	6	0	0	0	0	0	0	159	0	0
Otros	0	0	0	0	0	0	0	0	0	0	0	0	0
<b>Total</b>	<b>134 168</b>	<b>76 874</b>	<b>134 672</b>	<b>121 575</b>	<b>94 616</b>	<b>105 979</b>	<b>112 220</b>	<b>97 912</b>	<b>113 914</b>	<b>130 765</b>	<b>146 548</b>	<b>178 723</b>	<b>196 451</b>

Fuente: Superintendencia Nacional de Administración Tributaria – SUNAT  
 Elaboración: Estudios Económicos, Banco Central de Reserva del Perú – Sucursal Trujillo

CUADRO 8

CAJAMARCA: INGRESOS CORRIENTES DEL GOBIERNO CENTRAL EN TERMINOS NOMINALES  
(MILES DE NUEVOS SOLES)

	2004	2005												2004	2005	Var %	Var %
	DIC	ENE	FEB	MAR	ABR	MAY	JUN	JUL	AGO	SEP	OCT	NOV	DIC	Acumulad o Ene-Dic	Acumulad o Ene-Dic	Dic05- Dic04	Acum.
<b>I. INGRESOS TRIBUTARIOS</b>	<b>5 617</b>	<b>6 255</b>	<b>4 646</b>	<b>5 675</b>	<b>6 605</b>	<b>4 680</b>	<b>5 158</b>	<b>5 134</b>	<b>6 384</b>	<b>5 835</b>	<b>5 512</b>	<b>6 032</b>	<b>5 843</b>	<b>58 929</b>	<b>67 256</b>	<b>2.5</b>	<b>12.3</b>
<b>1. Impuesto a la Renta</b>	<b>2 799</b>	<b>3 256</b>	<b>2 595</b>	<b>3 498</b>	<b>4 614</b>	<b>2 623</b>	<b>2 935</b>	<b>2 844</b>	<b>3 071</b>	<b>3 267</b>	<b>3 015</b>	<b>3 633</b>	<b>3 053</b>	<b>30 022</b>	<b>38 415</b>	<b>7.5</b>	<b>25.9</b>
- Personas Naturales	632	930	634	760	871	781	857	905	778	842	734	826	772	8 243	9 692	20.4	15.7
- Personas Jurídicas	2 021	2 251	1 821	1 818	1 675	1 577	1 903	1 795	2 122	2 225	2 171	2 363	2 218	19 207	23 949	8.1	22.7
- Regularización	146	75	139	920	2 068	265	175	144	171	200	110	444	63	2 572	4 774	-57.2	82.6
<b>2. Impuesto a la Importación</b>	<b>0</b>	<b>0</b>	<b>0</b>	<b>0</b>	<b>0</b>	<b>0</b>	<b>1</b>	<b>0</b>	<b>0</b>	<b>0</b>	<b>1</b>	<b>0</b>	<b>1</b>	<b>6</b>	<b>4</b>	<b>160.0</b>	<b>-35.8</b>
<b>3. Impuestos a la Prod.y al Cons.</b>	<b>2 006</b>	<b>2 558</b>	<b>1 588</b>	<b>1 623</b>	<b>1 502</b>	<b>1 486</b>	<b>1 746</b>	<b>1 767</b>	<b>2 810</b>	<b>2 031</b>	<b>2 007</b>	<b>1 864</b>	<b>2 258</b>	<b>20 479</b>	<b>23 256</b>	<b>10.9</b>	<b>11.8</b>
<b>I.G.V.</b>	<b>2 006</b>	<b>2 557</b>	<b>1 588</b>	<b>1 623</b>	<b>1 502</b>	<b>1 485</b>	<b>1 745</b>	<b>1 766</b>	<b>2 810</b>	<b>2 030</b>	<b>2 007</b>	<b>1 864</b>	<b>2 258</b>	<b>20 475</b>	<b>23 252</b>	<b>10.9</b>	<b>11.8</b>
- Operaciones Internas	2 006	2 557	1 587	1 623	1 501	1 485	1 744	1 766	2 809	2 030	2 005	1 864	2 257	20 468	23 246	10.8	11.8
- Operaciones Externas	0	0	0	0	0	0	1	0	0	0	2	0	1	8	6	563.3	-27.0
<b>I.S.C.</b>	<b>0</b>	<b>0</b>	<b>1</b>	<b>0</b>	<b>0</b>	<b>0</b>	<b>0</b>	<b>0</b>	<b>0</b>	<b>0</b>	<b>0</b>	<b>1</b>	<b>0</b>	<b>4</b>	<b>4</b>	<b>35.9</b>	<b>14.2</b>
<b>4. Otros Ingresos Tributarios</b>	<b>811</b>	<b>441</b>	<b>462</b>	<b>555</b>	<b>489</b>	<b>571</b>	<b>476</b>	<b>523</b>	<b>503</b>	<b>538</b>	<b>489</b>	<b>536</b>	<b>532</b>	<b>8 421</b>	<b>5 581</b>	<b>-35.4</b>	<b>-34.8</b>
<b>II. INGRESOS NO TRIBUTARIOS</b>	<b>229</b>	<b>159</b>	<b>188</b>	<b>237</b>	<b>175</b>	<b>151</b>	<b>168</b>	<b>135</b>	<b>131</b>	<b>115</b>	<b>139</b>	<b>205</b>	<b>141</b>	<b>2 226</b>	<b>1 947</b>	<b>-39.3</b>	<b>-13.9</b>
<b>III. TOTAL INGRESOS CORRIENTES (I+II)</b>	<b>5 846</b>	<b>6 415</b>	<b>4 834</b>	<b>5 913</b>	<b>6 780</b>	<b>4 831</b>	<b>5 325</b>	<b>5 268</b>	<b>6 515</b>	<b>5 951</b>	<b>5 651</b>	<b>6 238</b>	<b>5 985</b>	<b>61 155</b>	<b>69 203</b>	<b>0.9</b>	<b>11.4</b>

FUENTE: SUNAT - CAJAMARCA  
ELABORACIÓN: BCRP Trujillo, Sección de Estudios Económicos.

CUADRO 9

CAJAMARCA: PRODUCCIÓN AGROPECUARIA  
(T.M.)

AGRÍCOLA	2004	2005												AGRÍCOLA
	DIC	ENE	FEB	MAR	ABR	MAY	JUN	JUL	AGO	SEP	OCT	NOV	DIC	
Arroz	9 486	5 121	6 385	13 265	21 299	26 659	25 240	18 274	10 985	0	0	9 757	13 515	Arroz
Trigo	0	0	0	41	211	477	3 803	9 886	10 325	2 439	439	57	52	Trigo
Maíz amiláceo	0	476	717	1 050	3 280	11 631	13 088	5 737	1 643	83	0	0	51	Maíz amiláceo
Frijol grano seco	19	167	269	377	1 210	3 035	3 131	2 345	886	242	372	91	152	Frijol grano seco
Papa	18 565	19 690	21 414	47 052	47 538	34 927	20 663	14 232	13 063	3 743	6 906	18 231	27 567	Papa
Maíz amarillo duro	0	605	3 059	5 290	8 292	10 310	12 265	11 395	5 222	1 561	2 636	884	1 553	Maíz amarillo duro
Cebada	0	1	7	64	514	934	2 539	3 456	3 463	849	292	0	0	Cebada
Arveja grano seco	0	0	0	35	34	112	334	811	2 145	2 546	790	1 004	55	Arveja grano seco
Café	0	0	0	0	2 657	3 711	11 297	9 136	2 866	12	0	0	0	Café
Caña de azúcar	14 878	10 314	11 597	12 585	13 004	14 736	15 174	11 957	11 732	0	0	0	16 628	Caña de azúcar
<b>Otros agrícolas</b>														<b>Otros agrícolas</b>
Yuca	4 444	3 302	3 223	3 690	2 472	3 769	5 489	5 606	4 883	721	692	8 708	4 849	Yuca
Camote	96	27	10	135	420	642	768	908	886	337	243	100	91	Camote
Haba grano seco	65	0	4	0	286	1 122	672	358	18	0	22	0	83	Haba grano seco
Lupino	0	0	0	0	0	0	0	0	6 350	55	48	44	0	Lupino
Oca	9	20	20	17	518	2 603	2 279		689	0	0	51	0	Oca
Olluco	41	20	59	370	861	2 966	3 356	3 314	999	60	56	47	28	Olluco
Quinua	4	0	0	0	80	1	5	66	75	8	0	0	0	Quinua
Lenteja grano seco	0	0	0	0	8	179	409	489	138	6	0	0	0	Lenteja grano seco
Plátano	3 203	2 503	2 959	3 348	3 519	2 613	2 802	2 779	2 913	94	67	3 795	2 731	Plátano
<b>PECUARIO</b>														<b>PECUARIO</b>
Carne de ave	180	166	164	158	168	170	167	166	167	178	163	164	191	Carne de ave
Carne de vacuno	1 521	1 341	1 346	1 566	1 699	1 813	1 642	1 832	1 960	1 950	1 848	1 922	1 866	Carne de vacuno
Carne de porcino	253	257	226	247	259	260	271	281	286	283	276	286	287	Carne de porcino
Carne de ovino	124	124	112	133	131	130	130	136	127	126	120	123	120	Carne de ovino
Leche	17 857	20 144	18 826	19 348	18 900	18 068	17 772	17 520	17 199	17 024	17 694	18 334	18 597	Leche
Huevo	21	18	20	20	22	19	24	21	21	19	82	76	72	Huevo

FUENTE: Dirección Agraria de Cajamarca / Ministerio de Agricultura.  
Elaboración: Sección de Estudios Económicos, BCRP Trujillo.

CUADRO 10

CAJAMARCA: PRODUCCIÓN MINERA

PRODUCTOS	2004	2005												PRODUCTOS
	DIC	ENE	FEB	MAR	ABR	MAY	JUN	JUL	AGO	SEP	OCT	NOV	DIC	
MINERÍA METÁLICA														MINERÍA METÁLICA
Plata (KGF)	9 417	10 719	11 559	9 878	11 125	10 236	12 080	10 963	9 553	10 008	11 805	12 258	13 697	Plata (KGF)
Oro (KGF)	7 817	8 715	8 337	7 318	6 992	7 002	7 973	7 066	7 752	8 940	11 538	10 390	11 185	Oro (GF)

CUADRO 11

INDICE DE PRECIOS AL CONSUMIDOR EN LA CIUDAD DE CAJAMARCA  
(BASE 1994=100)

	PONDERACION	2004	2005												
		DIC	ENE	FEB	MAR	ABR	MAY	JUN	JUL	AGO	SEP	OCT	NOV	DIC	
<b>Índice General</b>	100	170.7	170.5	170.7	171.8	172.5	171.6	171.7	171.7	171.2	172.2	173.6	174.8	175.7	<b>Índice General</b>
.Alimentos y Bebidas	50.79	161.2	161.3	161.6	163.0	163.6	161.6	161.0	160.7	159.8	158.6	159.1	160.9	162.2	.Alimentos y Bebidas
.Vestido y Calzado	9.14	154.6	154.6	155.0	155.3	155.3	155.7	155.9	157.3	158.0	158.0	158.1	158.1	158.1	.Vestido y Calzado
.Alq. Viv., Comb. y Electr.	13.1	233.2	232.6	232.6	234.1	237.7	237.5	238.1	236.5	236.4	241.8	247.1	248.4	249.0	.Alq. Viv., Comb. y Electr.
.Muebles, Enser. y Manten.	5.54	154.5	152.3	152.3	152.4	151.9	152.2	153.6	154.5	155.3	155.3	154.8	155.2	155.4	.Muebles, Enser.y Manten.
.Cuidado salud y Serv.Méd.	3.36	176.7	176.9	177.0	177.5	178.4	178.9	180.5	181.7	181.7	181.8	181.8	180.6	180.7	.Cuidado salud y Serv.Méd.
.Transportes y Comunicac.	6.93	182.7	182.5	182.7	182.4	181.7	181.9	183.7	185.8	184.9	198.1	205.4	206.2	208.8	.Transportes y Comunicac.
.Esparc, Divers, Serv.Cul.y Ens.	5.01	167.6	167.6	167.1	169.9	170.0	171.0	171.3	171.0	170.3	170.3	170.3	170.3	169.9	.Esparc, Divers, Serv.Cul.y
.Otros Bienes y Servicios	6.12	139.3	139.3	139.6	139.6	139.5	139.5	140.4	140.5	139.9	139.9	139.6	139.4	139.6	.Otros Bienes y Servicios

FUENTE: INEI – CAJAMARCA

ELABORACIÓN: Sección de Estudios Económicos, BCRP Trujillo

CUADRO 12

**CIUDAD DECAJAMARCA: EMPLEO FORMAL URBANO EN EMPRESAS DE 10 Y MÁS TRABAJADORES  
POR SECTORES ECONÓMICOS**

(Variación porcentual con respecto al mismo mes año anterior)

Año	Mes	Extractivo	Industria	Electri.Gas y Agua	Comercio	Tranp. Y Comunic.	Servicios	Total
2003	Dic	0,1	18,4	0,5	4,9	42,1	-2,8	1,6
2004	Ene	1,8	45,6	8,1	2,9	45,0	-15,8	-3,3
	Feb	10,8	20,8	1,0	0,5	22,9	-9,4	0,3
	Mar	13,0	16,2	5,6	-0,3	10,4	-4,4	2,7
	Abr	14,8	22,6	0,0	-0,4	6,9	2,5	6,5
	May	11,1	32,0	-5,0	-1,3	5,6	9,0	9,2
	Jun	11,1	58,5	-5,0	-1,9	10,7	2,2	7,7
	Jul	12,6	57,2	-3,2	-1,0	-6,1	-4,3	4,0
	Ago	20,2	17,8	-2,2	0,2	-9,2	-24,5	-7,4
	Sep	15,0	24,0	-3,7	-1,9	-13,4	-4,9	2,1
	Oct	17,0	31,2	-2,7	-1,2	-11,4	-19,6	-5,0
	Nov	20,3	27	-3,6	1,2	-6,7	-13,3	-0,4
	Dic	24,0	3,9	-5,5	-5,9	-1,1	-8,7	1,0
2005	Ene	20,9	0,0	-12,1	-5,8	-1,5	-0,7	4,2
	Feb	22,6	-2,0	-1,2	-1,3	-2,8	-5,3	3,2
	Mar	21,5	-5,1	-0,7	-3,2	-2,6	-6,5	1,9
	Abr	20,5	2,7	1,9	-3,7	0,1	-10,1	0,8
	May	25,8	14,3	3,5	-1,6	4,5	-5,4	5,7
	Jun	32,1	-0,2	4,6	-1,3	2,7	-2,7	7,3
	Jul	32,6	10	4,6	0,9	15,0	-12,8	4,2
	Ago	31,0	23,8	1,9	4,0	18,8	4,3	14,4
	Sep	34,4	-20,9	0,9	4,3	23,3	-18,6	-0,8
	Oct	32,9	-20,0	5,2	3,3	21,0	-14,1	1,3
	Nov	27,7	-26,0	4,8	4,8	17,4	-16,7	-2,0
	Dic (p)	25,0	0,9	4,8	11,5	12,9	-10,7	3,2

(p) preliminar

FUENTE: MTPE – DNPEFP – Encuesta Nacional de Variación Mensual del Empleo en empresas de 10 y más trabajadores de la actividad privada.

Nota: La información corresponde al primer día de cada mes.

CUADRO 13

CAJAMARCA: INDICES MENSUALES DE OCUPABILIDAD DE ESTABLECIMIENTOS DE HOSPEDAJE

	2004	2005												ACUMULADO	
	DIC	ENE	FEB	MAR	ABR	MAY	JUN	JUL	AGO	SEP	OCT	NOV	DIC		
<b>OFERTA</b>															<b>OFERTA</b>
Número de establecimiento	213	212	213	213	213	214	214	218	218	218	218	219	219		Número de establecimiento
Número de habitaciones	4 107	4 101	4 109	4 113	4 139	4 199	4 276	4 391	4 253	4 262	4 265	4 319	4 412		Número de habitaciones
Número de plazas-cama	7 126	7 089	7 079	7 054	7 110	7 254	7 428	7 658	7 336	7 372	7 362	7 420	7 505		Número de plazas-cama
<b>INDICADORES</b>															<b>INDICADORES</b>
TNOH en el mes(%)	16,80	19,06	18,98	17,60	17,75	15,90	18,06	20,35	19,41	16,88	17,30	17,67	16,06	17,92	TNOH en el mes(%)
TNOC en el mes(%)	12,22	14,14	16,31	15,19	14,59	14,60	15,40	18,26	18,08	15,56	17,03	18,59	15,92	16,14	TNOC en el mes(%)
Promedio de permanencia(días)	1,38	1,43	1,42	1,42	1,42	1,42	1,43	1,47	1,48	1,37	1,46	1,51	1,42	1,44	Promedio de permanencia(días)
Nacionales(días)	1,36	1,42	1,41	1,41	1,41	1,41	1,41	1,47	1,48	1,36	1,45	1,50	1,42	1,43	Nacionales(días)
Extranjeros(días)	1,76	1,54	1,72	1,71	1,85	1,84	1,96	1,69	1,51	1,69	1,73	1,79	1,70	1,73	Extranjeros(días)
Total de arribos en el mes	19 652	21 637	22 849	23 354	21 776	23 036	24 047	29 622	27 422	24 905	26 280	27 291	25 676	297 895	Total de arribos en el mes
Nacionales	18 871	20 999	22 086	22 675	21 097	22 566	23 220	28 677	26 312	24 117	25 476	26 643	25 152	289 020	Nacionales
Extranjeros	781	638	763	679	679	470	827	945	1 110	788	804	648	524	8 875	Extranjeros
Total pernoctaciones mes	27 450	31 392	33 046	33 701	31 858	33 163	34 138	43 823	41 183	34 378	38 662	40 932	36 415	432 691	Total pernoctaciones mes
Nacionales	25 920	30 099	31 431	32 242	30 352	32 114	32 200	42 007	39 235	32 927	37 040	39 622	35 354	414 623	Nacionales
Extranjeros	1 530	1 293	1 615	1 459	1 506	1 049	1 938	1 816	1 948	1 451	1 622	1 310	1 061	18 068	Extranjeros

FUENTE: Ministerio de Comercio Exterior y Turismo MINCETUR

ELABORACIÓN: Sección de Estudios Económicos, BCRP Trujillo