



**BANCO CENTRAL DE RESERVA DEL PERÚ**

**SUCURSAL TRUJILLO**

**SÍNTESIS MENSUAL DE ANCASH  
NOVIEMBRE 2005**

**SECCIÓN ESTUDIOS ECONÓMICOS**

## CONTENIDO

INTRODUCCIÓN.....	2
I. INFLACIÓN.....	3
II. PRODUCCIÓN.....	4
1. Producción Agropecuaria.....	4
2. Producción Pesquera.....	7
3. Producción Minera.....	8
4. Producción Manufacturera.....	9
5. Construcción.....	10
6. Aspectos Laborales.....	11
III. SECTOR EXTERNO.....	13
IV. FINANZAS PÚBLICAS.....	14
1. Gobierno Central.....	14
2. Gobierno Regional .....	16
V. MONEDA Y CRÉDITO.....	15
1. Depósitos en el Sistema Financiero.....	15
2. Crédito al Sector Privado.....	15
3. Tasas de Interés.....	17
VI. INFORMACIÓN ESTADÍSTICA	19
Cuadro 1. Depósitos y Obligaciones del Sistema Financiero.....	20
Cuadro 2. Depósitos en las Entidades Financieras Ubicadas por Ciudades.....	21
Cuadro 3. Crédito del Sistema Financiero al Sector Privado.....	22
Cuadro 4. Colocaciones de las Entidades Financieras Ubicadas por Ciudades.....	23
Cuadro 5. Cartera Pesada en el Sistema Financiero.....	24
Cuadro 6. Morosidad de las Entidades Financieras Ubicadas por Ciudades.....	25
Cuadro 7. Exportaciones FOB por el puerto de Chimbote.....	26
Cuadro 8. Importaciones FOB por el puerto de Chimbote.....	27
Cuadro 9. Ingresos Corrientes del Gobierno Central.....	28
Cuadro 10. Producción Agropecuaria.....	29
Cuadro 11. Producción Pesquera.....	30
Cuadro 12. Producción Minera.....	31
Cuadro 13. Producción Manufacturera .....	32
Cuadro 14. Índice de Precios al Consumidor en la ciudad de Chimbote.....	33
Cuadro 15. Empleo Formal Urbano en Empresas de 10 y más Trabajadores en la ciudad de Huaraz, por Sector Económico.....	34
Cuadro 16. Empleo Formal Urbano en Empresas de 10 y más Trabajadores en la ciudad de Chimbote, por Sector Económico.....	35

DIRECCIÓN EN INTERNET

<http://www.bcrp.gob.pe/sucursales.htm>

## INTRODUCCIÓN

En noviembre, los **precios** evolucionaron de manera diferente en las ciudades de Huaraz y Chimbote. En la primera, aumentaron 0,22 por ciento, mientras que en la segunda, disminuyeron 0,47 por ciento.

La **actividad productiva** regional creció en el mes 6,5 por ciento, sustentado en la expansión de los sectores pesca (23,5 por ciento), manufactura (22,7 por ciento), y minería (14,0 por ciento). De enero a noviembre, la producción de bienes acumuló un crecimiento ligero de 0,1 por ciento.

El **empleo formal urbano** en empresas de 10 y más trabajadores, disminuyó tanto en la ciudad de Huaraz (- 9,1 por ciento) como en Chimbote (-2,9 por ciento), con relación a similar mes del pasado año.

Las **exportaciones** totalizaron en el mes US\$ 204,9 millones, 49,6 por ciento por

encima del valor exportado, en noviembre del 2004.

En cuanto a las **importaciones**, sumaron en el mes US\$ 2,2 millones, 65,8 por ciento por debajo de lo registrado en similar mes del pasado año.

En el sector fiscal, los **ingresos corrientes** del Gobierno Central totalizaron S/. 10,8 millones, 24,2 por ciento menos de lo recaudado en noviembre del pasado año. Por su parte los **gastos** del Gobierno Regional aumentaron en el mes 23,8 por ciento, con relación a lo recaudado en noviembre del año previo.

En el sistema financiero, el **crédito** aumentó 10,0 por ciento, mientras que los **depósitos** lo hicieron en 11,6 por ciento. En cuanto a la **cartera atrasada**, registró en el mes un nivel de 13,5 por ciento.

## I. INFLACIÓN

En noviembre, el IPC de la ciudad de **Huaraz** aumentó 0,22 por ciento, acumulando de enero a noviembre un incremento de 2,44 por ciento, y de 1,65 por ciento, en los últimos doce meses.

ANCASH: INFLACIÓN EN LAS PRINCIPALES CIUDADES

NOVIEMBRE	Huaraz	Chimbote
Var. % mensual 1/	0.22	-0.47
Var. % acumulada 2/	2.44	0.51
Var. % anual 3/	1.65	0.70

1/ Respecto al mes de octubre.

2/ De enero a noviembre.

3/ Últimos doce meses.

FUENTE: INEI – Chimbote y Huaraz

Por su parte, en la ciudad de **Chimbote**, la inflación del mes fue -0,47 por ciento, acumulando una tasa de 0,51 por ciento, en lo que va del año, y 0,7 por ciento, en los últimos doce meses.

INFLACIÓN ÚLTIMOS DOCE MESES (Variación anualizada)

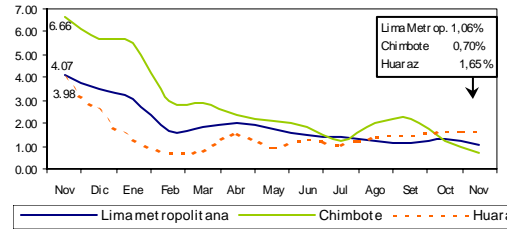

La deflación mensual en la ciudad de Chimbote se sustentó en la caída de precios de los grupos de Alimentos y Bebidas (-0,98

por ciento); Cuidados y Conservación de la Salud (-0,12 por ciento); y Alquileres (-0,09 por ciento).

CHIMBOTE: INFLACIÓN POR GRANDES GRUPOS DE CONSUMO – NOVIEMBRE 2005 (Año Base 1994 =100)

	INDICE	VARIACIÓN PORCENTUAL		
		MENSUAL	ACUMULADA	ANUAL
1. Alimentos y Bebidas	161.97	-0.98	-1.50	-1.15
2. Vestido y Calzado	180.50	0.00	0.07	0.07
3. Alq. Viv. Combust. y Electric.	263.34	-0.09	9.32	9.05
4. Muebles, Enser. Manten. Viv.	153.06	0.00	-0.04	-0.04
5. Cuidados, Conserv. De la Salud	217.14	-0.12	0.06	0.06
6. Transportes y Comunicaciones	198.18	0.00	-1.21	-0.68
7. Espar. Divers. Serv. Cult. y Ens.	173.83	0.48	-0.61	-0.61
8. Otros Bienes y Servicios	157.08	0.14	0.49	0.49

FUENTE: INEI – Chimbote

## II. PRODUCCIÓN

La producción regional en noviembre creció 6,5 por ciento, respecto a similar mes del pasado año, sustentado en la expansión de los sectores pesca (23,5 por ciento), manufactura (22,7 por ciento), y minería (14,0 por ciento). Evolución contraria registraron los sectores agropecuario (-20,4 por ciento) y construcción (-0,2 por ciento).

En el lapso acumulado, de enero de noviembre, la producción registró un ligero incremento de 0,1 por ciento, explicado por el incremento habido en el sector construcción y minería, que crecieron 10,0 y 3,1 por ciento, respectivamente. Contrariamente se redujo la producción en el sector pesca (16,9 por ciento), manufactura (14,5 por ciento) y agropecuario (2,3 por ciento).

**PRODUCTO BRUTO INTERNO**  
(variación real)

	2004		2005	
	NOV	ENE - NOV	NOV	ENE - NOV
<b>Agropecuario</b>	<b>13.0</b>	<b>-9.9</b>	<b>-20.4</b>	<b>-2.3</b>
Agrícola	18.8	-13.8	-35.0	-4.9
Pecuario	1.8	1.4	10.3	4.9
<b>Pesca</b>	<b>8.6</b>	<b>71.1</b>	<b>23.5</b>	<b>-16.9</b>
<b>Minería</b>	<b>-13.8</b>	<b>-5.5</b>	<b>14.0</b>	<b>3.1</b>
<b>Manufactura</b>	<b>16.5</b>	<b>29.0</b>	<b>22.7</b>	<b>-14.5</b>
Recursos Primarios	18.7	37.2	22.2	-20.5
Resto	4.2	10.8	26.3	2.1
<b>Construcción</b>	<b>28.3</b>	<b>9.8</b>	<b>-0.2</b>	<b>10.0</b>
<b>GLOBAL</b>	<b>7.9</b>	<b>5.2</b>	<b>6.5</b>	<b>0.1</b>

**ANCASH: EVOLUCIÓN DEL PBI 2005/04**  
(Variación real anualizada)

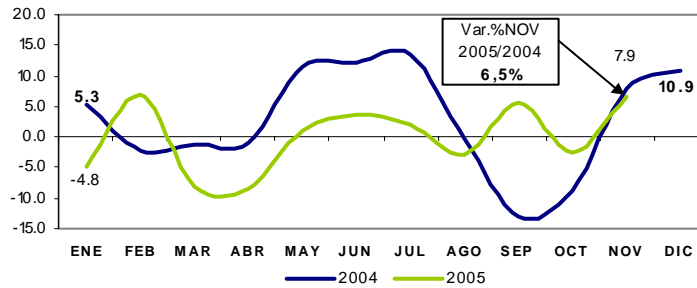

**1. Producción Agropecuaria**

La actividad agropecuaria se contrajo en noviembre 20,4 por ciento, por el descenso habido en la actividad **agrícola** (-35,0 por ciento) que anuló la expansión de la actividad **pecuaria** (10,3 por ciento).

Similar comportamiento se registra en el lapso acumulado, el sector se contrajo 2,3 por ciento, básicamente por la caída del subsector agrícola (-4,9 por ciento).

**ANCASH: VALOR BRUTO DE PRODUCCION AGROPECUARIA**  
(Variación real %)

	NOVIEMBRE		ENE - NOV	
	2004	2005	2004	2005
Subsector Agrícola	18.8	-35.0	-13.8	-4.9
Subsector Pecuario	1.8	10.3	1.4	4.9
<b>Sector Agropecuario</b>	<b>13.0</b>	<b>-20.4</b>	<b>-9.9</b>	<b>-2.3</b>

FUENTE: Dirección Regional de Agricultura

**ANCASH: PBI AGROPECUARIO 2005/04**  
(Variación real anualizada)

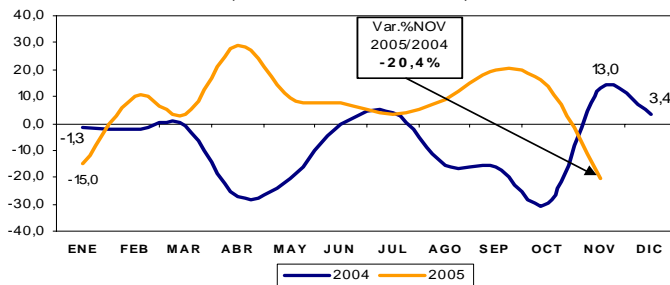

**Participación VBP Agrícola**  
(Ene - Nov 2005)

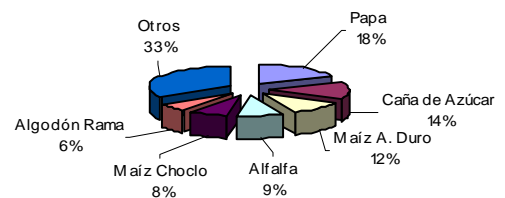

La contracción **agrícola** mensual se sustentó, principalmente, en la menor producción de caña de azúcar (-32,4 por ciento), tomate (-17,4 por ciento), yuca (-12,6 por ciento), algodón rama (-8,5 por

ciento), entre otros.

Dichas bajas fueron atenuadas con la mayor producción maíz amarillo duro (9,9 por ciento), y espárrago (9,4 por ciento).

**ANCASH: PRODUCCION AGROPECUARIA 1/**

	NOVIEMBRE				ENERO - NOVIEMBRE			
	2004		2005		2004		2005	
	Cosechas (Has)	TM	Cosechas (Has)	TM	Cosechas (Has)	TM	Cosechas (Has)	TM
Papa	154	1 705	60	661	9 487	88 029	11 635	117 243
Algodón rama	0	623	0	570	6 334	21 653	4 081	10 120
Maíz choclo	469	5 080	0	0	6 425	61 272	4 799	47 230
Caña de azúcar	700	56 797	596	38 374	5 962	640 578	5 837	471 611
Alfalfa	459	12 923	458	12 910	5 132	144 641	5 173	145 785
Maíz amarillo duro	1 127	5 749	1 222	6 317	14 717	74 794	14 136	72 682
Maíz amiláceo	0	0	3	4	7 942	9 873	10 534	14 142
Arroz	0	0	0	0	2 540	18 700	2 131	15 748
Espárrago	117	499	128	546	1 167	4 986	1 226	5 235
Olluco	2	10	35	160	1 640	6 947	1 650	7 495
Trigo	0	0	0	0	10 987	10 137	16 772	17 332
Mango	0	0	0	0	357	3 449	469	4 535
Cebada	0	0	0	0	10 417	9 570	14 444	14 893
Yuca	25	349	20	305	347	4 914	411	6 002

FUENTE: Ministerio de Agricultura  
1/ Cifras preliminares.

En lo referente a la superficie sembrada, el avance de la campaña registra en noviembre una instalación de 7,7 mil hectáreas, que acumulan un total 23,7 mil hectáreas, 36,6 por ciento menos de lo sembrado en la campaña pasada, y se

sustenta, principalmente, en la menor instalación de maíz amiláceo (-4,9 mil has), papa (-4,7 mil has), cebada grano seco (-307 has), trigo (-258 has), y caña de azúcar (-225 has).

**SUPERFICIE SEMBRADA EN ANCASH 1/  
(HAS)**

CULTIVOS	NOVIEMBRE		CAMPAÑA AGRICOLA 2/	
	2004	2005	2004/2005	2005/2006
<b>CULTIVOS TRANSITORIOS</b>	<b>8 462</b>	<b>7 587</b>	<b>36 721</b>	<b>23 255</b>
Arroz	984	1 000	1 781	1 850
Trigo	310	52	310	52
Maíz amiláceo	2 405	2 252	9 803	4 857
Frijol	98	133	432	384
Papa	1 841	1 572	11 806	7 040
Maíz amarillo duro	382	568	2 737	2 668
Cebada	324	17	324	17
Algodón	190	0	739	940
Otros	1 928	1 993	8 789	5 447
<b>CULTIVOS PERMANENTES</b>	<b>135</b>	<b>100</b>	<b>640</b>	<b>415</b>
Caña de azúcar	135	100	640	415
<b>TOTAL 3/</b>	<b>8 597</b>	<b>7 687</b>	<b>37 361</b>	<b>23 670</b>

1/ Cifras preliminares.  
2/ De agosto a noviembre.  
3/ Principales cultivos  
FUENTE: Dirección Regional de Agricultura.

Por su parte, la expansión **pecuaria** se sustenta en la mayor producción de carne de vacuno (15,4 por ciento), carne de ovino (12,2 por ciento), carne de ave (6,2 por ciento), carne de caprino (1,1 por ciento). Atenuaron el alza, la reducción en la producción de carne de porcino (34,0 por ciento), leche (11,0 por ciento) y huevos (4,3 por ciento).

En cuanto a la expansión acumulada, de enero a noviembre, se explica, principalmente, por la mayor producción de carne de vacuno (6,8 por ciento), carne de ave (3,3 por ciento), carne de ovino (2,0 por ciento), leche (0,2 por ciento). De otro lado disminuyó la producción de huevos (19,0 por ciento), carne de caprino (12,3 por ciento) y carne de porcino (7,6 por ciento).

**ANCASH: PRODUCCIÓN PECUARIA  
(T.M.)**

	NOVIEMBRE			ENE- NOV		
	2004	2005	Var%	2004	2005	Var%
Ave	339	360	6.2	3 736	3 857	3.3
Vacuno	501	578	15.4	5 622	6 007	6.8
Porcino	135	89	-34.0	1 088	1 005	-7.6
Caprino	14	14	1.1	210	184	-12.3
Ovino	73	82	12.2	849	866	2.0
Leche	1 643	1 462	-11.0	16 184	16 214	0.2
Huevos	27	26	-4.3	353	286	-19.0

1/ Cifras preliminares.

**Participación en el VBP Pecuario  
(Ene-Nov 2005)**

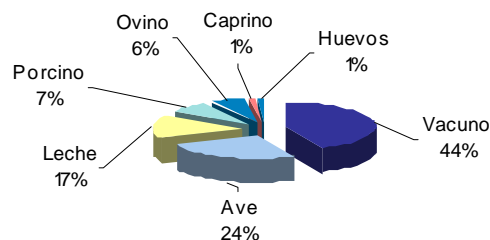

### 3 Producción Pesquera

En noviembre, la actividad pesquera se reanudó al levantarse la veda a la anchoveta, desembarcándose un total de 771,8 mil Tm., 23,5 por ciento más de lo registrado en igual mes del pasado año. La pesca industrial de anchoveta aumentó 23,3 por ciento, al pasar de 622,9 mil a 767,8 mil Tm., mientras que la pesca destinada al consumo humano directo creció en 37,9 por ciento, siendo destacable la orientada a la

elaboración de conservas (107,6 por ciento).

En el lapso acumulado, de enero a noviembre, la producción pesquera disminuyó 16,9 por ciento, tanto por la menor pesca industrial, como de consumo humano directo; 17,6 y 5,1 por ciento, respectivamente.

**PRODUCCIÓN PESQUERA EN LA REGIÓN ANCASH 1/**  
(T.M.B.)

	NOVIEMBRE			ENE-NOV		
	2004	2005	Var % 2/	2004	2005	Var % 2/
<b>Consumo Humano Directo</b>	<b>2316</b>	<b>4055</b>	<b>37.9</b>	<b>86994</b>	<b>62761</b>	<b>-5.1</b>
. Desembarque Fresco	828	967	16.8	5165	8789	67.9
. Desembarque Conserva	1488	3088	107.6	81829	53972	-34.0
<b>Consumo Humano Indirecto</b>	<b>622938</b>	<b>767795</b>	<b>23.3</b>	<b>2708715</b>	<b>2232760</b>	<b>-17.6</b>
. Anchoveta	622938	767795	23.3	2708715	2232760	-17.6
. Otras Especies	0	0	0.0	0	0	0.0
<b>TOTAL</b>	<b>625254</b>	<b>771850</b>	<b>23.5</b>	<b>2795709</b>	<b>2295521</b>	<b>-16.9</b>

1/ Cifras preliminares.

2/ Variación en valores reales

FUENTE: Dirección Regional de Pesquería.

**ANCASH: PBI PESQUERO 2005/04**  
(Variación real anualizada)

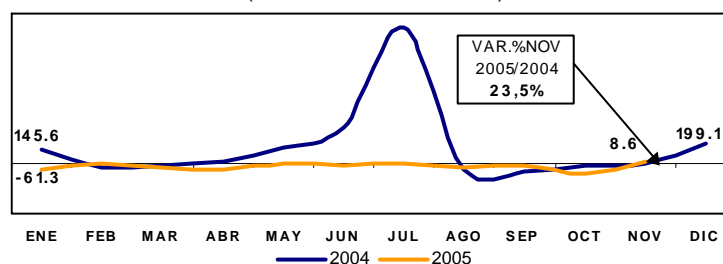

### 2. Producción Minera

La minería metálica creció en noviembre 14,0 por ciento, respecto a similar mes del año previo, básicamente, por la mayor producción de oro (170,6 por ciento), plata (43,7 por ciento), zinc (14,4 por ciento), contrarrestando la menor producción de molibdeno (-29,2 por ciento), cobre (-14,9 por ciento) y plomo (-1,3 por ciento).

En el período acumulado, de enero a noviembre, la producción minera registró una ligera alza (3,1 por ciento), explicado, principalmente, por la mayor producción de molibdeno (109,5 por ciento), plata (14,7 por ciento), cobre (5,2 por ciento), plomo (0,3 por ciento). Por otra parte, se observó una caída en la producción de oro (-6,5 por ciento) y zinc (-1,7 por ciento).



**ANCASH: PBI MINERO 2005/04**  
(Variación real anualizada)

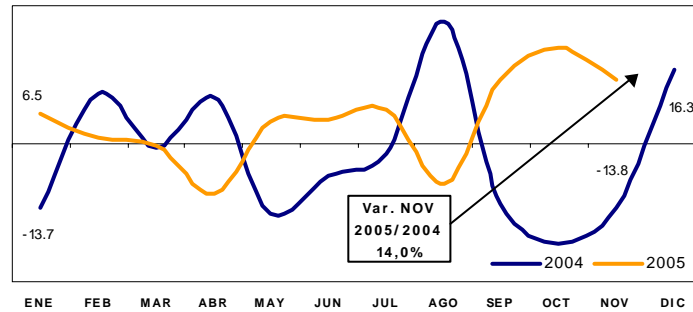

**PRODUCCION MINERA EN ANCASH 1/**

	NOVIEMBRE			ENE - NOV		
	2004	2005	Var %	2004	2005	Var%
<b>MINERIA METÁLICA</b>			<b>14.0</b>			<b>3.1</b>
Molibdeno (T.M.F.)	521	369	-29.2	2 779	5 821	109.5
Cobre (T.M.F.)	31 019	26 409	-14.9	326 480	343 380	5.2
Plomo (T.M.F.)	1 910	1 886	-1.3	18 819	18 879	0.3
Zinc (T.M.F.)	20 284	23 198	14.4	273 533	268 954	-1.7
Plata (KG. F.)	30 389	43 679	43.7	377 812	433 299	14.7
Oro (KG. F.)	865	2 340	170.5	19 607	18 333	-6.5

1/ Cifras preliminares  
FUENTE: DGM/DPM / Estadísticas Minera.

### 3 Producción Manufacturera

En noviembre, la actividad manufacturera revirtió la tendencia recesiva que venía mostrando desde inicios de año, al registrar un crecimiento de 22,7 por ciento, respecto a similar mes del precedente año. El comportamiento se sustenta en la mayor actividad de la industria pesquera y siderúrgica, que en el mes crecieron 23,8 por ciento y 26,6 por ciento, respectivamente; en el primer caso por la mayor disponibilidad de

materia prima (anchoveta) y, en el segundo caso, debido a la mayor producción de productos siderúrgicos no planos (34,6 por ciento), asociada al dinamismo de la construcción. Por el contrario, la industria azucarera y de alcohol etílico, bajaron sus niveles de producción en 32,5 por ciento y 23,8 por ciento, ambas por restricción de materia prima.

**Valor Bruto de la Producción Manufacturera**  
(Variación real) 1/

	NOVIEMBRE		ENE - NOV	
	2004	2005	2004	2005
<b>Procesadores recursos primarios</b>	18.7	22.2	37.2	-20.5
<b>Industria no primaria</b>	4.2	26.3	10.8	2.1
<b>Total Sector</b>	<b>16.5</b>	<b>22.7</b>	<b>29.0</b>	<b>-14.5</b>

1/ Variación con respecto al mismo periodo del año anterior.  
FUENTE: Empresas Industriales

**ANCASH: PBI MANUFACTURA 2005/04**  
(Variación % real anualizada)

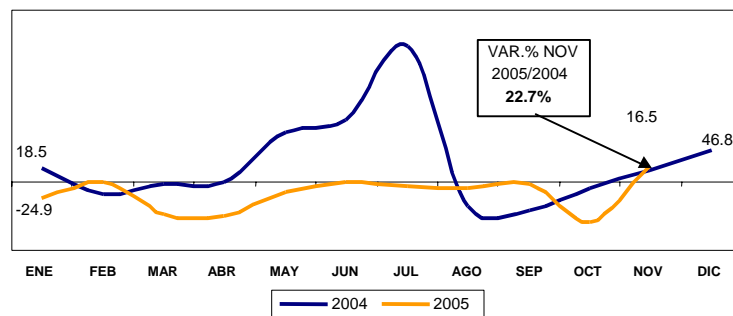

En el lapso acumulado de enero a noviembre la producción del sector exhibió un retroceso de 14,5 por ciento, debido a la menor actividad de la industria procesadora de recursos primarios (-20,5 por ciento) como el azúcar (-26,0 por ciento) y productos

derivados del pescado (-20,1 por ciento). Por su parte, la industria no primaria, básicamente de productos siderúrgicos se expandió 2,1 por ciento, atenuando en alguna medida una mayor caída del sector.

**PRODUCCIÓN MANUFACTURERA DE PRINCIPALES PRODUCTOS 1/**  
(Variaciones porcentuales)

DESCRIPCIONES	Unidad de medida	NOVIEMBRE			ENE – NOV		
		2004	2005	Var. % 2/	2004	2005	Var. % 2/
<b><u>PRODUCTOS ALIMENTICIOS</u></b>							
Azúcar	Toneladas	6 877	4 646	-32.5	69 733	51 593	-26.0
<b><u>PRODUCTOS PESQUEROS</u></b>							
Conservas de pescado	Cajas	53 236	170 339	219.7	2 794 455	2 365 708	-15.3
Harina de pescado	Toneladas	142 329	181 975	27.9	613 166	497 066	-18.9
Aceite de pescado	Toneladas	34 996	19 090	-45.4	112 286	58 535	-47.8
<b><u>PRODUCTOS SIDERÚRGICOS</u></b>							
Planos	Toneladas	3 848	3 703	-2.0	48 542	31 150	-31.0
No Planos	Toneladas	21 141	28 525	34.6	222 272	251 766	13.2
<b><u>PRODUCTOS QUÍMICOS</u></b>							
Alcohol	Litros	351 857	277 719	-23.8	3 563 548	2 548 677	-29.0
<b><u>SUSTANCIAS QUÍMICAS INDUSTRIALES</u></b>							
Acetileno	<sup>3</sup> P	293 004	359 753	20.0	3 079 859	3 428 622	12.4

1/ Cifras preliminares.

2/ Variación en valores reales

FUENTE: Empresas Industriales.

### 3. Construcción

En noviembre, la actividad de la construcción perdió dinamismo, al registrar un ligero retroceso de 0,2 por ciento, respecto a similar mes del precedente año, atribuible a la culminación de algunas obras municipales iniciadas en meses pasados.

Sin embargo, en el lapso acumulado, de enero a noviembre, la construcción se expandió 10,0 por ciento, aumentando el consumo local de cemento de 77,7 mil a 86,9 mil Tm.

Principales indicadores del Sector Construcción

	NOVIEMBRE			ENE - NOV		
	2004	2005	Var %	2004	2005	Var %
Despacho de cemento (T.m.)	8.297	8.283	-0,2	77.724	86.934	11,8
Venta de concreto (m3)	0	1.681	0	0	9.806	0

ANCASH: PBI CONSTRUCCIÓN 2005/04  
(Variación real anualizada)

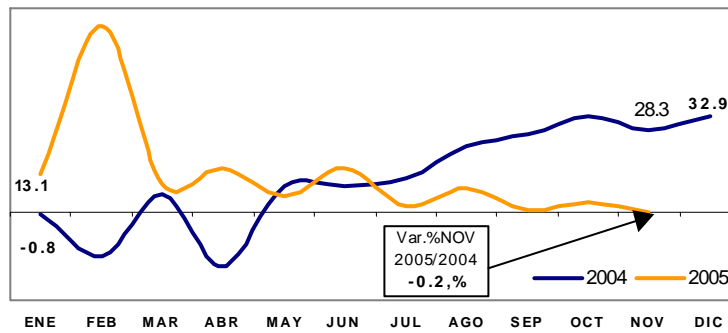

### 6. Aspectos Laborales

En noviembre, el empleo formal urbano en empresas de 10 y más trabajadores, decreció en las dos principales ciudades del

departamento, respecto a igual mes del 2004. En **Huaraz**, la contracción fue de 9,1 por ciento y en **Chimbote** 2,9 por ciento.

Huaraz: Empleo Formal Urbano en Empresas de 10 y más Trabajadores  
(Variación % anualizada)

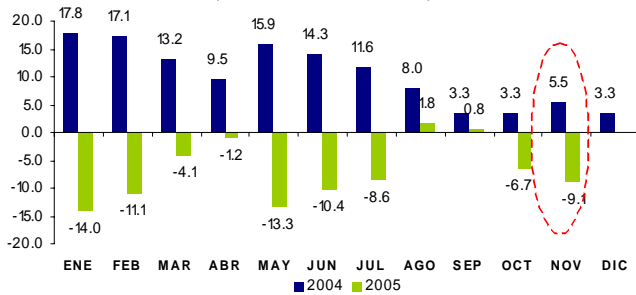

Chimbote: Empleo Formal Urbano en Empresas de 10 y más Trabajadores  
(Variación % anualizada)

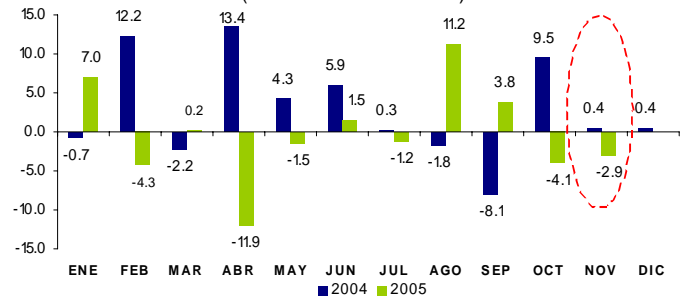

La menor demanda laboral en la ciudad de **Huaraz**, se explica principalmente por la contracción habida en el sector extractivo (-17,0 por ciento), servicios (-9,8 por ciento) y en el sector transporte y comunicaciones (-1,1 por ciento).

En **Chimbote**, el menor nivel de empleo se dio en los sectores: extractivo

(-37,9 por ciento) y transportes y comunicaciones (-23,1 por ciento). En el primer caso, influyó la prolongada veda de anchoveta decretada por el gobierno desde el mes de julio del presente año, mientras que en el segundo, la reducción de los servicios de embarque de harina de pescado, estiba y desestiba, ambas actividades ligadas a la pesca.

**Ciudad de Huaraz: Empleo Formal Urbano en Empresas de 10 y más Trabajadores por Sectores Económicos**  
(Noviembre 2005)

Sectores Económicos	Distribución porcentual al mes de Mayo 2005 1/	Variación mensual (%) 2/	Variación anual (%) 3/	Variación Acum. 4/
Extractivo	41.8	2.1	-17.0	-13.3
Electrí. Gas y Agua	10.1	0.9	13.4	11.0
Comercio	11.8	2.6	4.8	3.2
Transp. y Comunic.	4.8	3.0	-1.1	-0.3
Servicios	31.5	-2.8	-9.8	-11.8
<b>Total</b>	<b>100.0</b>	<b>0.5</b>	<b>-9.1</b>	<b>-8.0</b>
<b>Total absoluto</b>	<b>2 115</b>			

**Ciudad de Chimbote: Empleo Formal Urbano en Empresas de 10 y más Trabajadores por sectores económicos**  
(Noviembre 2005)

Sectores Económicos	Distribución porcentual al mes de Mayo 2005 1/	Variación mensual (%) 2/	Variación anual (%) 3/	Variación Acum. 4/
Extractivo	18.0	20.3	-37.9	-45.6
Industria	46.2	10.8	6.0	4.9
Electrí. Gas y Agua	3.4	1.6	1.2	-0.4
Comercio	6.5	-2.2	0.3	-1.3
Transp. y Comunic.	5.9	-20.2	-23.1	-20.7
Servicios	20.0	2.2	9.6	8.2
<b>Total</b>	<b>100.0</b>	<b>6.6</b>	<b>-2.9</b>	<b>-5.8</b>
<b>Total absoluto</b>	<b>14 132</b>			

1/ Última actualización del marco muestral, la cual se actualiza anualmente.

2/ Variación del empleo del mes de noviembre respecto al mes de octubre.

3/ Variación anual del mes de noviembre respecto al mismo mes del año anterior.

4/ Noviembre del 2005, respecto a Diciembre 2004.

FUENTE: MTPE-DNPEFP. Encuesta Nacional de Variación Mensual del Empleo en empresas de 10 y más trabajadores de todos los sectores económicos excepto construcción.

Con relación a conflictos laborales en empresas con régimen laboral privado, no se registraron huelgas en el mes de noviembre, acumulándose, en lo que va del año, cuatro

paralizaciones, que comprendieron a 445 trabajadores, con una pérdida total de 7 606 horas hombre.

**HUELGAS, TRABAJADORES COMPRENDIDOS Y HORAS HOMBRE PERDIDAS EN EL SECTOR PRIVADO**  
(Información Mensual)

2005	Huelgas	Trabajadores Comprendidos	Horas hombres perdidas
Enero	1	19	38
Febrero	1	326	2 608
Marzo	0	0	0
Abril	1	44	1 408
Mayo(*)	0	7	168
Junio(**)	1	49	3 384
Julio	0	0	0
Agosto	0	0	0
Setiembre	0	0	0
Octubre	0	0	0
Noviembre	0	0	0
<b>Acum. a Noviembre</b>	<b>4</b>	<b>445</b>	<b>7 606</b>

(\*) La Huelga de ESSALUD (Sindicato Nacional de Enfermeras), se registró solo para Lima aún cuando se consideraron a trabajadores comprendidos y horas hombre perdidas en cada región.

(\*\*) La huelga de ESSALUD (Asociación médica y Sindicato de tecnólogos Médicos)

## II. SECTOR EXTERNO

Las exportaciones de Ancash totalizaron en noviembre US\$ 204,9 millones, 49,6 por ciento por encima de lo exportado en igual mes del 2004. El incremento se sustenta en la mayor exportación de oro (201,1 por ciento), barras de acero (172,6 por ciento) y minerales de cobre (54,9 por ciento).

En el período acumulado, de enero a noviembre, las exportaciones totalizaron US\$ 1 661,5 millones, 17,2 por ciento por

encima del valor alcanzado en el mismo período de 2004.

Por su parte, las importaciones, sumaron en el mes US\$ 2,2 millones, 65,8 por ciento por debajo de lo importado en noviembre del 2004. En el lapso acumulado, de enero a noviembre, las importaciones totalizaron US\$ 57,4 millones, 15,7 por ciento por encima de lo importado en el mismo período de 2004.

### ANCASH: COMERCIO EXTERIOR (EN MILES DE US\$)

	NOVIEMBRE			ENE-NOV		
	2004	2005	Var%	2004	2005	Var%
<b>EXPORTACIONES</b>	<b>136 924</b>	<b>204 852</b>	<b>49.6</b>	<b>1 417 382</b>	<b>1 661 529</b>	<b>17.2</b>
<b>Productos Tradicionales</b>	<b>134 500</b>	<b>198 228</b>	<b>47.4</b>	<b>1 401 760</b>	<b>1 632 616</b>	<b>16.5</b>
* <b>Mineros</b>	<b>123 887</b>	<b>196 605</b>	<b>58.7</b>	<b>1 087 851</b>	<b>1 321 571</b>	<b>21.5</b>
Oro	11 935	35 932	201.1	256 363	255 747	-0.2
Minerales de cobre	103 715	160 673	54.9	720 995	975 732	35.3
Minerales de Zinc	8 237	0	-100.0	110 493	90 092	-18.5
* <b>Pesqueros</b>	<b>10 613</b>	<b>1 623</b>	<b>-84.7</b>	<b>313 909</b>	<b>311 045</b>	<b>-0.9</b>
Harina de Pescado	8 642	1 046	-87.9	241 127	239 754	-0.6
Aceite de Pescado	1 971	577	-70.7	72 782	71 291	-2.0
<b>Productos No Tradicionales</b>	<b>2 424</b>	<b>6 624</b>	<b>173.3</b>	<b>15 622</b>	<b>28 913</b>	<b>85.1</b>
Barras de Acero	2 424	6 607	172.6	15 412	27 809	80.4
Otros	0	17	--	210	1 104	425.6
<b>IMPORTACIONES</b>	<b>6 572</b>	<b>2 247</b>	<b>-65.8</b>	<b>49 596</b>	<b>57 394</b>	<b>15.7</b>
<b>Bienes de Consumo</b>	<b>0</b>	<b>0</b>	<b>--</b>	<b>0</b>	<b>0</b>	<b>--</b>
<b>Insumos</b>	<b>6 572</b>	<b>2 247</b>	<b>-65.8</b>	<b>49 596</b>	<b>57 394</b>	<b>15.7</b>
Comb. Lubric.y conexos	0	0	--	0	0	--
Agropecuario	0	0	--	0	0	--
Industria	6 572	2 247	-65.8	49 596	57 394	15.7
Otros	0	0	--	0	0	--
<b>Bienes de Capital</b>	<b>0</b>	<b>0</b>	<b>--</b>	<b>0</b>	<b>0</b>	<b>--</b>
<b>BALANZA COMERCIAL</b>	<b>130 352</b>	<b>202 605</b>	<b>55.4</b>	<b>1 367 786</b>	<b>1 604 135</b>	<b>17.3</b>

FUENTE: ADUANA – Chimbote

Elaboración: Estudios Económicos - Banco Central de Reserva del Perú – Suc. Trujillo

## IV. FINANZAS PÚBLICAS

### 1. Gobierno Central

En noviembre, los ingresos del Gobierno Central (excluidas las contribuciones sociales) ascendieron a S/. 10,8 millones, 24,2 por ciento menos, en términos reales, respecto a noviembre de 2004.

En el lapso de enero a noviembre, la recaudación acumuló S/. 172,9 millones, 11,8 por ciento por encima de lo captado en igual período del pasado año.

El decremento en la recaudación mensual se sustenta principalmente en los menores ingresos por concepto de Ingresos Tributarios (23,4 por ciento) e Ingresos No Tributarios (46,7 por ciento).

Con relación a los principales tributos internos, la recaudación por Impuesto a la Renta ascendió en el mes a S/3,3 millones, 27,3 por ciento menos respecto a noviembre del 2004, sustentado en los menores ingresos por concepto de Personas Jurídicas (38,4 por ciento), no obstante el aumento habido en los ingresos por Regularización (41,5 por ciento) y Personas Naturales (0,7 por ciento).

La recaudación por IGV fue de S/. 5,4 millones, 30,3 por ciento por debajo de los ingresos obtenidos en noviembre del 2004, básicamente por operaciones externas (-66,0 por ciento).

**INGRESOS CORRIENTES DEL GOBIERNO CENTRAL ANCASH**  
(En miles de Nuevos Soles)

	NOVIEMBRE			ENE-NOV		
	2004	2005	Var % 1/	2004	2005	Var % 1/
<b>I.INGRESOS TRIBUTARIOS</b>	<b>13 544</b>	<b>10 490</b>	<b>-23.4</b>	<b>147 813</b>	<b>168 559</b>	<b>12.2</b>
1.Impuestos a la Renta	4 563	3 351	-27.3	45 204	55 127	20.0
- Personas Naturales	1 166	1 186	0.7	13 684	16 877	21.4
- Personas Jurídicas	3 342	2 085	-38.3	28 939	31 152	5.9
- Regularización	56	80	41.5	2 581	7 098	170.6
2. Impuesto a la Importación	101	66	-35.1	425	321	-25.6
3.Impuestos a la Prod. y Cons.	7 685	5 416	-30.3	88 999	96 998	7.2
I.G.V.	7 684	5 415	-30.3	88 989	96 993	7.2
- Operaciones Internas	4 017	4 154	2.3	61 141	64 608	4.0
- Operaciones Externas	3 668	1 262	-66.0	27 848	32 385	14.4
I.S.C. <sup>2/</sup>	1	0	-66.1	10	5	-52.2
4.Otros ingresos tributarios	1 195	1 657	37.2	13 185	16 113	20.2
<b>II.INGRESOS NO TRIBUTARIOS</b>	<b>497</b>	<b>268</b>	<b>-46.7</b>	<b>4 331</b>	<b>4 370</b>	<b>-0.7</b>
<b>TOTAL</b>	<b>14 041</b>	<b>10 758</b>	<b>-24.2</b>	<b>152 144</b>	<b>172 929</b>	<b>11.8</b>

1/ En términos reales

2/ Incluye ISC por operaciones externas

Fuente: SUNAT.

Elaboración: Estudios Económicos, Banco Central de Reserva del Perú – Trujillo.

**Ancash: Impuesto a la Renta**  
(En miles de Nuevos Soles)

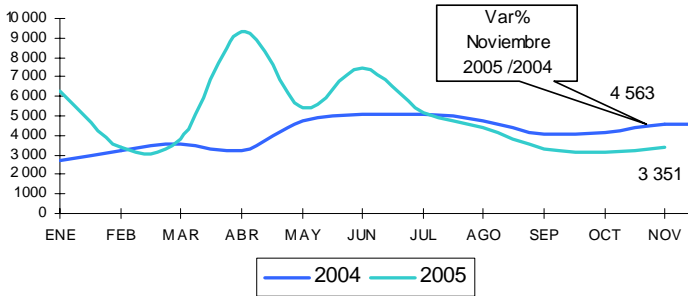

**Ancash: Impuesto General a las Ventas**  
(En miles de Nuevos Soles)

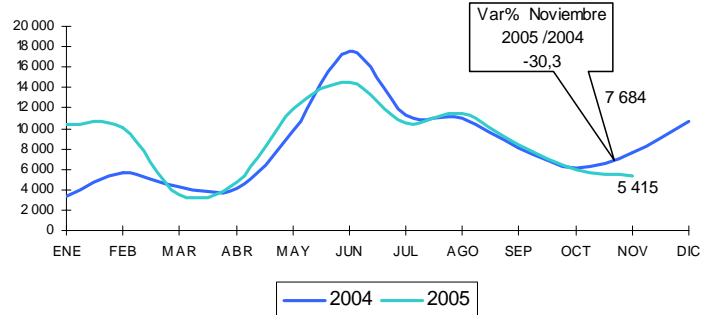

## 2. Gobierno Regional

Los gastos del Gobierno Regional totalizaron en noviembre S/. 50,6 millones, 23,8 por ciento por encima de lo gastado en análogo mes del 2004. La expansión se sustenta, tanto en el mayor gasto de capital (121,7 por ciento) como gasto corriente (11,6 por ciento).

En el período acumulado, de enero a noviembre, los gastos acumularon un total de S/.461,2 millones, 10,3 por ciento por encima de lo gastado en el mismo período del pasado año.

### EJECUCION PRESUPUESTAL POR TIPO DE GASTO (En miles de nuevos soles)

	NOVIEMBRE			ENE - NOV		
	2004	2005	Var. %	2004	2005	Var. %
<b>A. GASTOS CORRIENTES</b>	<b>35 925</b>	<b>40 511</b>	<b>11.6</b>	<b>391 019</b>	<b>423 054</b>	<b>6.5</b>
5.1. Pers.y Obligac.Soc.	26 740	29 913	10.7	289 342	316 386	7.6
5.2. Obligaciones Previs.	5 826	6 271	6.5	66 542	70 939	4.9
5.3. Bienes y Servicios	3 104	3 942	25.7	32 402	32 790	-0.4
5.4. Otros gastos corrientes	255	386	50.	2 734	2 939	5.8
<b>B. GASTOS DE CAPITAL</b>	<b>4 498</b>	<b>10 079</b>	<b>121.7</b>	<b>20 622</b>	<b>38 181</b>	<b>82.2</b>
6.5 Inversiones	4 365	6 699	51.9	19 034	32 759	69.3
6.7 Otros gast.de capital	133	3 380	2414.1	1 175	5 422	353.9
<b>TOTAL</b>	<b>40 423</b>	<b>50 591</b>	<b>23.8</b>	<b>411 642</b>	<b>461 235</b>	<b>10.3</b>

Fuente: Gobierno Regional de Ancash  
Elaboración: Estudios Económicos, Banco Central de Reserva del Perú – Trujillo.

En el lapso acumulado, los recursos que financian el presupuesto regional provienen, en un 87,3 por ciento, de las Transferencias del Gobierno Central (Recursos Ordinarios); en un 5,5 por ciento

del Canon y Sobre Canon; el 3,6 por ciento son recursos Directamente Recaudados; el 2,0 por ciento proviene del Fondo de Compensación Regional, y el 1,5 por ciento son Donaciones y Transferencias.

**EJECUCION PRESUPUESTAL POR FUENTE DE FINANCIAMIENTO**  
(En miles de nuevos soles)

	NOVIEMBRE				ENE - NOV			
	2004	%	2005	%	2004	%	2005	%
Recursos Ordinarios	35,215	89.0	38,996	77.1	371,864	90.3	402,750	87.3
Canon y Sobre Canon	2,304	5.8	7,474	14.8	13,871	3.4	25,204	5.5
Recursos Direct. Recaudados	1,325	3.3	2,037	4.0	14,676	3.6	16,834	3.6
Donaciones y Transferencias	482	1.2	626	1.2	8,627	2.1	7,034	1.5
Fondo de Compensación Regional	222	0.6	1,458	2.9	2,603	0.6	9,412	2.0
<b>TOTAL</b>	<b>39,549</b>	<b>100.0</b>	<b>50,591</b>	<b>100.0</b>	<b>411,642</b>	<b>100.0</b>	<b>461,235</b>	<b>100.0</b>

Fuente: Gobierno Regional de Ancash  
Elaboración: Estudios Económicos, Banco Central de Reserva del Perú – Trujillo.

## V. MONEDA Y CRÉDITO

### 1. Depósitos del Sistema Financiero

En noviembre, los depósitos y obligaciones del sistema financiero ascendieron a S/. 535,7 millones, 11,6 por ciento por encima, en términos reales, respecto al mes anterior, y 21,7 por ciento

más, con relación al análogo mes del pasado año.

La expansión mensual se explica, básicamente, por el aumento de los depósitos en moneda nacional (15,7 por ciento).

### 3. Crédito al Sector Privado

Al finalizar el mes, el saldo de las colocaciones ascendió a S/. 535,1 millones de los cuales el 59,1 por ciento está en dólares.

El crédito real al sector privado aumentó en noviembre 10,0 por ciento, respecto al mes anterior y de igual manera respecto al año anterior (27,6 por ciento).

En cuanto a la mora, la cartera atrasada alcanzó en el mes la suma de S/. 72,4 millones, que representa el 13,5 por ciento del crédito total. La cartera atrasada en dólares asciende a 18,0 por ciento, mientras que en moneda nacional totaliza 7,1 por ciento.



DEPÓSITOS Y COLOCACIONES DEL SISTEMA FINANCIERO  
(En millones de nuevos soles)

	Depósitos			Colocaciones		
	Noviembre			Noviembre		
	2004	2005	Var. %	2004	2005	Var. %
<b>Sistema Bancario</b>	<b>375</b>	<b>453</b>	<b>19,5</b>	<b>319</b>	<b>405</b>	<b>25,4</b>
Banco de La Nación	0	0	0,0	0	0	0,0
Banca Múltiple	369	446	19,8	307	390	25,8
Banca de Consumo	7	7	5,9	12	15	17,4
<b>Sistema No Bancario</b>	<b>60</b>	<b>83</b>	<b>35,4</b>	<b>96</b>	<b>130</b>	<b>34,7</b>
Caja Trujillo	2	4	79,1	14	23	57,0
Caja Rural Chavín	9	13	45,7	10	13	30,3
Caja Municipal del Santa	49	65	31,5	54	73	34,2
Edpyme Edyficar	0	0	0,0	18	22	20,7
<b>TOTAL</b>	<b>436</b>	<b>536</b>	<b>21,7</b>	<b>415</b>	<b>535</b>	<b>27,6</b>
En M/N	161	239	47,1	160	219	35,2
En M/E	275	297	6,8	255	316	22,8

Fuente: Entidades Bancarias  
Elaboración: Estudios Económicos, Banco Central de Reserva del Perú – Trujillo.

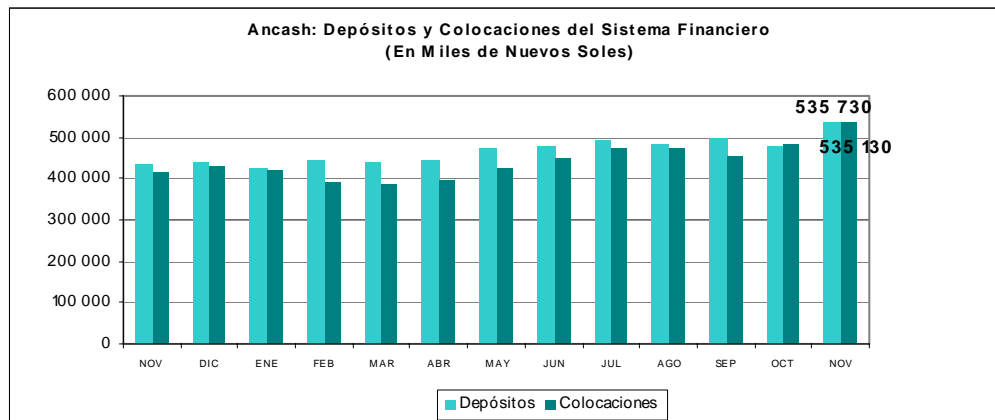

Fuente: Entidades Bancarias  
Elaboración: Estudios Económicos, Banco Central de Reserva del Perú – Trujillo.

### 3. Tasas de Interés

Las tasas de interés registraron en noviembre el siguiente comportamiento. En moneda nacional, la TAMN disminuyó de 24,6 a 24,5 por ciento, mientras que la TIPMN mantuvo su nivel 2,6 por ciento. En

cuanto a moneda extranjera, la TAMEX aumentó de 10,1 a 10,3 por ciento al igual que la TIPMEX que aumentó su nivel de 1,7 a 1,8 por ciento respecto al mes anterior.

**TASAS DE INTERÉS DEL SISTEMA BANCARIO**  
(En porcentaje)

	EN MONEDA NACIONAL			EN MONEDA EXTRANJERA		
	TAMN	TIPMN	AHORRO	TAMEX	TIPMEX	AHORRO
<b>2004</b>						
Noviembre	24,6	2,5	1,2	9,3	1,2	0,6
Diciembre	25,4	2,5	1,3	9,2	1,2	0,6
<b>2005</b>						
Enero	26,3	2,5	1,2	9,3	1,3	0,6
Febrero	26,2	2,5	1,2	9,6	1,3	0,6
Marzo	26,2	2,5	1,2	9,6	1,4	0,6
Abril	25,9	2,6	1,2	9,6	1,4	0,6
Mayo	25,7	2,7	1,2	9,6	1,4	0,6
Junio	26,0	2,7	1,2	9,7	1,5	0,6
Julio	26,0	2,6	1,2	9,9	1,5	0,6
Agosto	25,7	2,6	1,2	9,9	1,5	0,6
Setiembre	25,6	2,6	1,2	10,0	1,6	0,6
Octubre	24,6	2,6	1,2	10,1	1,7	0,6
Noviembre	24,5	2,6	1,2	10,3	1,8	0,6

Fuente: Nota Semanal - BCRP  
Elaboración: Sección Estudios Económicos BCRP - Trujillo

**Evolución de la TAMN y TAMEX**  
(Últimos doce meses)

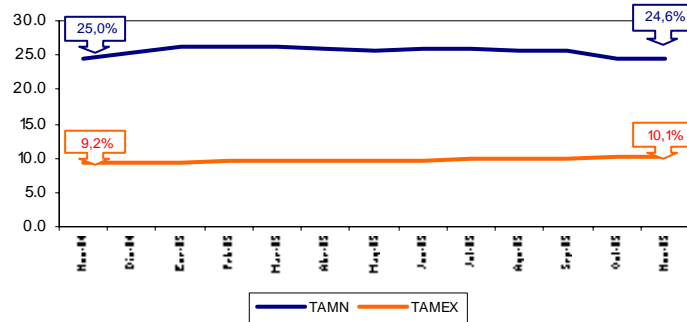

## **INFORMACIÓN ESTADÍSTICA**

CUADRO 1

**ANCASH: DEPÓSITOS Y OBLIGACIONES DEL SISTEMA FINANCIERO**  
(Saldos en miles de nuevos soles)

ENTIDADES FINANCIERAS	2004		2005										
	NOV	DIC	ENE	FEB	MAR	ABR	MAY	JUN	JUL	AGO	SEP	OCT	NOV
<b>I. SISTEMA BANCARIO</b>	<b>375 187</b>	<b>379 909</b>	<b>362 985</b>	<b>380 904</b>	<b>372 651</b>	<b>378 254</b>	<b>405 265</b>	<b>405 109</b>	<b>418 147</b>	<b>408 843</b>	<b>419 330</b>	<b>398 679</b>	<b>453 170</b>
A. BANCO DE LA NACIÓN	0	0	0	0	0	0	0	0	0	0	0	0	0
<b>B. EMPRESAS BANCARIAS</b>	<b>375 187</b>	<b>379 909</b>	<b>362 985</b>	<b>380 904</b>	<b>372 651</b>	<b>378 254</b>	<b>405 265</b>	<b>405 109</b>	<b>418 147</b>	<b>408 843</b>	<b>419 330</b>	<b>398 679</b>	<b>453 170</b>
Interbank	25 786	25 456	24 901	24 265	25 009	26 414	27 189	26 773	27 295	26 531	27 532	27 068	26 475
Continental	101 647	105 912	107 331	102 560	105 434	102 662	102 293	103 498	110 265	108 968	111 185	106 873	124 008
Crédito	166 267	154 809	148 269	169 207	163 619	168 007	184 892	186 201	185 818	179 594	189 476	179 125	206 888
Wiese-Sudameris	74 819	87 062	75 790	78 161	71 836	74 245	83 841	81 392	87 630	86 500	83 938	78 428	88 662
Trabajo	6 668	6 670	6 694	6 711	6 753	6 926	7 050	7 245	7 139	7 250	7 199	7 185	7 137
<b>II. SISTEMA NO BANCARIO</b>	<b>60 337</b>	<b>62 210</b>	<b>63 151</b>	<b>64 692</b>	<b>66 816</b>	<b>67 562</b>	<b>70 266</b>	<b>74 543</b>	<b>74 721</b>	<b>76 392</b>	<b>78 408</b>	<b>80 995</b>	<b>82 561</b>
Caja Rural Chavín	8 593	8 492	8 755	8 920	9 321	9 670	10 062	10 812	11 043	11 564	11 993	13 083	12 649
Caja Municipal del Santa	49 305	51 262	52 001	53 134	54 269	54 651	56 794	60 001	59 966	60 961	62 378	63 961	65 499
Solución	0	0	0	0	0	0	0	0	0	0	0	0	0
Edyficar	0	0	0	0	0	0	0	0	0	0	0	0	0
Caja Trujillo	2 439	2 456	2 395	2 638	3 226	3 241	3 410	3 730	3 712	3 867	4 037	3 951	4 413
<b>TOTAL</b>	<b>435 524</b>	<b>442 119</b>	<b>426 136</b>	<b>445 596</b>	<b>439 467</b>	<b>445 816</b>	<b>475 531</b>	<b>479 652</b>	<b>492 868</b>	<b>485 235</b>	<b>497 738</b>	<b>479 674</b>	<b>535 730</b>
<b>En M/N</b>	<b>160 847</b>	<b>169 579</b>	<b>172 060</b>	<b>175 596</b>	<b>182 870</b>	<b>181 146</b>	<b>191 399</b>	<b>192 143</b>	<b>211 046</b>	<b>207 732</b>	<b>216 863</b>	<b>206 504</b>	<b>239 131</b>
<b>En M/E</b>	<b>274 677</b>	<b>272 540</b>	<b>254 075</b>	<b>270 000</b>	<b>256 597</b>	<b>264 670</b>	<b>284 132</b>	<b>287 509</b>	<b>281 822</b>	<b>277 503</b>	<b>280 875</b>	<b>273 171</b>	<b>296 599</b>

FUENTE: ENTIDADES FINANCIERAS

ELABORACIÓN: Sección de Estudios Económicos, BCRP Trujillo

CUADRO 2

ANCASH: DEPÓSITOS EN LAS ENTIDADES FINANCIERAS UBICADAS POR CIUDADES – NOVIEMBRE 2005

ENTIDADES FINANCIERAS	DEPÓSITOS								TOTAL DE DEPÓSITOS		
	CHIMBOTE		HUARAZ		CASMA 1/		CARAZ		ANCASH		
	M/N	M/E	M/N	M/E	M/N	M/E	M/N	M/E	M/N	M/E	TOTAL
<b>I. SISTEMA BANCARIO</b>	<b>88 262</b>	<b>208 900</b>	<b>75 914</b>	<b>56 805</b>	<b>2 849</b>	<b>4 357</b>	<b>5 573</b>	<b>10 510</b>	<b>172 597</b>	<b>280 573</b>	<b>453 170</b>
A. BANCO DE LA NACIÓN	0	0	0	0	0	0	0	0	0	0	0
<b>B. EMPRESAS BANCARIAS</b>	<b>88 262</b>	<b>208 900</b>	<b>75 914</b>	<b>56 805</b>	<b>2 849</b>	<b>4 357</b>	<b>5 573</b>	<b>10 510</b>	<b>172 597</b>	<b>280 573</b>	<b>453 170</b>
Interbank	7 677	11 017	2 844	4 937	0	0	0	0	10 521	15 953	26 475
Continental	32 418	57 097	24 634	9 859	0	0	0	0	57 051	66 957	124 008
Crédito	32 544	99 113	30 236	21 707	2 849	4 357	5 573	10 510	71 201	135 687	206 888
Wiese – Sudameris	13 067	39 772	16 150	19 673	0	0	0	0	29 217	59 445	88 662
Trabajo	2 557	1 902	2 050	630	0	0	0	0	4 606	2 531	7 137
<b>II. SISTEMA NO BANCARIO</b>	<b>46 637</b>	<b>9 480</b>	<b>17 203</b>	<b>5 602</b>	<b>2 030</b>	<b>833</b>	<b>665</b>	<b>111</b>	<b>66 535</b>	<b>16 026</b>	<b>82 561</b>
Caja Rural Chavín	1 525	149	6 734	3 096	637	506	0	0	8 897	3 752	12 649
Caja Municipal del Santa	45 112	9 331	7 553	1 008	1 392	327	665	111	54 723	10 776	65 499
Financiera Solución	0	0	0	0	0	0	0	0	0	0	0
Edyficar	0	0	0	0	0	0	0	0	0	0	0
Caja Trujillo	0	0	2 915	1 498	0	0	0	0	2 915	1 498	4 413
<b>TOTAL</b>	<b>134 899</b>	<b>218 380</b>	<b>93 116</b>	<b>62 408</b>	<b>4 878</b>	<b>5 190</b>	<b>6 238</b>	<b>10 621</b>	<b>239 131</b>	<b>296 599</b>	<b>535 730</b>

1/ Incluye oficinas de Huarney

FUENTE: ENTIDADES FINANCIERAS

ELABORACIÓN: Sección de Estudios Económicos, BCRP Trujillo

CUADRO 3

ANCASH: CRÉDITO DEL SISTEMA FINANCIERO AL SECTOR PRIVADO  
(En miles de nuevos Soles)

ENTIDADES FINANCIERAS	2004		2005										
	NOV	DIC	ENE	FEB	MAR	ABR	MAY	JUN	JUL	AGO	SEP	OCT	NOV
<b>I. SISTEMA BANCARIO</b>	<b>319 294</b>	<b>332 008</b>	<b>323 408</b>	<b>293 629</b>	<b>290 211</b>	<b>295 946</b>	<b>325 310</b>	<b>346 679</b>	<b>368 845</b>	<b>365 325</b>	<b>339 020</b>	<b>363 893</b>	<b>404 721</b>
Interbank	33 239	33 348	33 777	34 376	35 032	35 650	36 087	36 393	36 571	37 077	37 664	38 132	38 810
Continental	74 388	73 115	72 282	66 417	67 659	69 388	71 887	77 668	80 452	80 750	81 625	84 580	92 789
Crédito	86 223	95 841	99 265	81 257	85 161	86 955	102 894	116 920	140 751	138 091	112 265	132 671	150 679
Wiese-Sudameris	112 978	117 296	105 597	98 803	89 306	90 670	101 305	102 367	97 896	95 969	94 110	94 665	107 658
Trabajo	12 466	12 408	12 487	12 776	13 053	13 283	13 137	13 331	13 175	13 438	13 356	13 845	14 785
<b>II. SISTEMA NO BANCARIO</b>	<b>95 816</b>	<b>98 737</b>	<b>97 989</b>	<b>98 046</b>	<b>98 094</b>	<b>98 874</b>	<b>100 778</b>	<b>104 293</b>	<b>107 064</b>	<b>110 855</b>	<b>116 720</b>	<b>122 294</b>	<b>130 409</b>
Caja Rural Chavín	9 943	10 250	10 454	10 040	9 555	9 409	9 723	10 065	10 466	10 911	11 946	12 582	13 095
Caja Municipal del Santa	53 915	55 501	54 849	54 761	54 427	54 968	56 221	58 732	60 586	62 665	65 547	68 896	73 095
Financiera Solución	0	0	0	0	0	0	0	0	0	0	0	0	0
Edifycar	17 686	18 039	17 341	17 492	17 716	17 897	17 696	17 947	18 325	18 460	19 171	19 810	21 570
Caja Trujillo	14 272	14 947	15 345	15 753	16 396	16 600	17 138	17 549	17 687	18 819	20 056	21 006	22 650
<b>TOTAL</b>	<b>415 110</b>	<b>430 745</b>	<b>421 397</b>	<b>391 675</b>	<b>388 305</b>	<b>394 820</b>	<b>426 088</b>	<b>450 972</b>	<b>475 909</b>	<b>476 180</b>	<b>455 740</b>	<b>486 187</b>	<b>535 130</b>
En M/N	160 333	163 723	165 504	169 570	168 257	171 274	173 291	174 882	186 241	193 413	202 195	208 295	219 015
En M/E	254 777	267 021	255 893	222 105	220 048	223 546	252 797	276 090	289 668	282 767	253 545	277 892	316 114

FUENTE: ENTIDADES FINANCIERAS

ELABORACIÓN: Sección de Estudios Económicos, BCRP

CUADRO 4

ANCASH: COLOCACIONES DE LAS ENTIDADES FINANCIERAS UBICADAS POR CIUDADES – NOVIEMBRE 2005

(Saldos en miles de nuevos soles)

ENTIDADES FINANCIERAS	COLOCACIONES								TOTAL COLOCACIONES		
	CHIMBOTE*		HUARAZ		CASMA 1/		CARAZ		ANCASH		
	M/N	M/E	M/N	M/E	M/N	M/E	M/N	M/E	M/N	M/E	TOTAL
<b>I. SISTEMA BANCARIO</b>	<b>82 353</b>	<b>218 554</b>	<b>37 956</b>	<b>62 143</b>	<b>590</b>	<b>2 304</b>	<b>607</b>	<b>214</b>	<b>121 505</b>	<b>283 216</b>	<b>404 721</b>
A. BANCO DE LA NACIÓN	0	0	0	0	0	0	0	0	0	0	0
<b>B. EMPRESAS BANCARIAS</b>	<b>82 353</b>	<b>218 554</b>	<b>37 956</b>	<b>62 143</b>	<b>590</b>	<b>2 304</b>	<b>607</b>	<b>214</b>	<b>121 505</b>	<b>283 216</b>	<b>404 721</b>
Interbank	18 151	2 189	15 560	2 910	0	0	0	0	33 711	5 099	38 810
Continental	12 254	50 831	5 584	24 119	0	0	0	0	17 839	74 950	92 789
Crédito	18 478	99 260	9 775	19 450	590	2 304	607	214	29 450	121 229	150 679
Wiese – Sudameris	23 362	65 451	3 450	15 394	0	0	0	0	26 812	80 845	107 658
Trabajo	10 107	822	3 586	270	0	0	0	0	13 693	1 092	14 785
<b>II. SISTEMA NO BANCARIO</b>	<b>41 119</b>	<b>14 166</b>	<b>34 738</b>	<b>15 485</b>	<b>17 354</b>	<b>2 816</b>	<b>4 299</b>	<b>432</b>	<b>97 510</b>	<b>32 899</b>	<b>130 409</b>
Caja Rural Chavín	2 944	543	3 375	1 585	3 759	888	0	0	10 078	3 016	13 095
Caja Municipal del Santa	32 961	11 827	8 837	3 431	11 818	1 320	2 859	43	56 475	16 620	73 095
Financiera Solución	0	0	0	0	0	0	0	0	0	0	0
Edyficar	5 215	1 796	6 838	3 507	1 777	608	1 439	389	15 269	6 300	21 570
Caja Trujillo	0	0	15 688	6 962	0	0	0	0	15 688	6 962	22 650
<b>TOTAL</b>	<b>123 472</b>	<b>232 720</b>	<b>72 694</b>	<b>77 628</b>	<b>17 944</b>	<b>5 120</b>	<b>4 905</b>	<b>646</b>	<b>219 015</b>	<b>316 114</b>	<b>535 130</b>

1/Incluye colocaciones de la agencia en Huarmey

\* Incluye saldos de la agencia Especial y Nuevo Chimbote.

FUENTE: ENTIDADES FINANCIERAS

ELABORACIÓN: Sección de Estudios Económicos, BCRP Trujillo

CUADRO 5

**ANCASH: CARTERA PESADA DEL SISTEMA FINANCIERO DE ANCASH  
(En porcentajes)**

ENTIDADES FINANCIERAS	2004		2005										
	NOV	DIC	ENE	FEB	MAR	ABR	MAY	JUN	JUL	AGO	SEP	OCT	NOV
<b>A. BANCA MÚLTIPLE</b>	<b>20,6</b>	<b>16,8</b>	<b>17,7</b>	<b>23,0</b>	<b>23,6</b>	<b>22,9</b>	<b>16,1</b>	<b>28,4</b>	<b>20,5</b>	<b>20,7</b>	<b>22,5</b>	<b>16,9</b>	<b>16,2</b>
Interbank	5,5	5,1	5,0	5,2	5,2	5,1	5,0	4,8	5,3	5,1	5,3	5,2	4,6
Continental	1,2	1,2	1,1	1,3	1,1	1,1	1,6	2,9	2,7	3,2	2,8	2,9	5,2
Crédito	28,6	15,1	19,0	44,2	41,4	43,9	22,7	49,1	23,4	24,8	25,7	22,9	20,3
Wiese-Sudameris	33,4	32,3	33,3	28,4	29,3	28,8	24,9	35,1	38,3	37,9	45,5	27,4	26,0
Trabajo	5,3	5,9	6,4	5,6	34,1	6,2	6,6	8,4	7,1	4,1	3,5	3,8	3,5
<b>B. SISTEMA NO BANCARIO</b>	<b>9,1</b>	<b>8,5</b>	<b>8,8</b>	<b>9,0</b>	<b>9,0</b>	<b>9,1</b>	<b>8,9</b>	<b>8,1</b>	<b>7,8</b>	<b>7,7</b>	<b>6,9</b>	<b>5,8</b>	<b>5,1</b>
Caja Municipal del Santa	10,6	10,2	10,5	10,9	10,9	10,9	10,5	9,4	8,9	8,7	8,7	7,4	6,8
Caja Rural Chavín	15,4	14,8	14,5	15,0	15,9	16,2	16,8	14,7	15,1	15,3	7,6	5,2	4,0
Financiera Solución	0,0	0,0	0,0	0,0	0,0	0,0	0,0	0,0	0,0	0,0	0,0	0,0	0,0
Edyficar	5,4	4,2	4,6	5,0	4,9	5,2	4,9	5,2	5,2	5,1	5,1	4,6	4,1
Caja Trujillo	3,4	3,0	3,5	3,2	3,1	3,0	2,9	2,7	2,6	2,4	2,2	2,1	1,2
<b>TOTAL</b>	<b>17,9</b>	<b>14,9</b>	<b>15,6</b>	<b>19,5</b>	<b>19,9</b>	<b>19,4</b>	<b>14,4</b>	<b>23,7</b>	<b>17,6</b>	<b>17,7</b>	<b>18,5</b>	<b>14,1</b>	<b>13,5</b>

FUENTE: ENTIDADES FINANCIERAS

ELABORACIÓN: Sección de Estudios Económicos, BCRP Trujillo



CUADRO 6

ANCASH: MOROSIDAD DE LAS ENTIDADES FINANCIERAS UBICADAS POR CIUDADES – NOVIEMBRE 2005

(En porcentajes)

ENTIDADES FINANCIERAS	MOROSIDAD								TOTAL MORA		
	CHIMBOTE		HUARAZ		CARAZ		CASMA		ANCASH		
	M/N	M/E	M/N	M/E	M/N	M/E	M/N	M/E	M/N	M/E	TOTAL
<b>I, SISTEMA BANCARIO</b>	<b>6,8</b>	<b>20,5</b>	<b>12,1</b>	<b>16,2</b>	<b>1,9</b>	<b>33,0</b>	<b>0,0</b>	<b>0,0</b>	<b>8,4</b>	<b>19,6</b>	<b>16,2</b>
Interbank	1,8	12,8	6,2	7,6	0,0	0,0	0,0	0,0	3,8	9,8	4,6
Continental	1,6	3,8	1,6	10,7	0,0	0,0	0,0	0,0	1,6	6,0	5,2
Crédito	0,4	20,3	33,0	33,0	1,9	33,0	0,0	0,0	11,2	22,5	20,3
Wiese – Sudameris	19,8	34,1	5,7	5,7	0,0	0,0	0,0	0,0	17,9	28,7	26,0
Trabajo	3,6	2,6	3,6	0,3	0,0	0,0	0,0	0,0	3,6	2,0	3,5
<b>II, SISTEMA NO BANCARIO</b>	<b>6,2</b>	<b>4,6</b>	<b>4,9</b>	<b>1,7</b>	<b>4,8</b>	<b>11,2</b>	<b>7,2</b>	<b>5,5</b>	<b>5,6</b>	<b>3,8</b>	<b>5,1</b>
Caja Rural Chavín	5,9	11,2	3,5	2,2	2,2	6,2	0,0	0,0	3,7	5,0	4,0
Caja Municipal del Santa	6,0	4,4	13,6	3,1	6,1	19,6	6,8	1,0	7,3	5,3	6,8
Financiera Solución	0,0	0,0	0,0	0,0	0,0	0,0	0,0	0,0	0,0	0,0	0,0
Edpyme Edyficar	7,8	3,9	3,0	0,6	1,7	0,2	8,0	6,0	5,0	1,8	4,1
Caja Trujillo	0,0	0,0	1,1	1,3	0,0	0,0	0,0	0,0	1,1	1,3	1,2
<b>TOTAL</b>	<b>6,6</b>	<b>19,5</b>	<b>8,7</b>	<b>13,3</b>	<b>4,7</b>	<b>21,0</b>	<b>6,3</b>	<b>3,6</b>	<b>7,1</b>	<b>18,0</b>	<b>13,5</b>

FUENTE: ENTIDADES FINANCIERAS

ELABORACIÓN: Sección de Estudios Económicos, BCRP Trujillo

CUADRO 7

ANCASH: EXPORTACIONES FOB POR EL PUERTO DE CHIMBOTE  
(Miles de U.S.\$)

RUBROS	2004		2005										
	NOV	DIC	ENE	FEB	MAR	ABR	MAY	JUN	JUL	AGO	SEP	OCT	NOV
<b>I. PRODUCTOS TRADICIONALES</b>	<b>134 500</b>	<b>161 840</b>	<b>129 857</b>	<b>126 575</b>	<b>162 378</b>	<b>143 654</b>	<b>100 589</b>	<b>174 488</b>	<b>139 277</b>	<b>193 812</b>	<b>161 978</b>	<b>101 781</b>	<b>198 228</b>
* <b>Mineros</b>	<b>111 952</b>	<b>121 852</b>	<b>58 083</b>	<b>88 278</b>	<b>99 226</b>	<b>121 762</b>	<b>64 507</b>	<b>108 877</b>	<b>78 212</b>	<b>115 793</b>	<b>94 976</b>	<b>75 436</b>	<b>196 605</b>
Oro	11 935	16 849	11 958	11 963	31 753	19 425	20 690	29 094	23 905	15 996	32 852	22 180	35 932
Minerales de cobre	103 715	112 892	54 918	76 344	80 681	110 609	55 551	92 938	74 250	99 355	94 976	75 436	160 673
Minerales de Zinc	8 237	8 960	3 165	11 934	18 545	11 153	8 956	15 939	3 962	16 438	0	0	0
* <b>Pesqueros</b>	<b>10 613</b>	<b>23 139</b>	<b>59 816</b>	<b>26 334</b>	<b>31 399</b>	<b>2 467</b>	<b>15 392</b>	<b>36 517</b>	<b>37 160</b>	<b>62 023</b>	<b>34 150</b>	<b>4 164</b>	<b>1 623</b>
Harina de Pescado	8 642	17 881	39 778	18 940	21 840	2 467	12 578	28 073	31 757	54 407	26 323	2 545	1 046
Aceite de Pescado	1 971	5 258	20 038	7 394	9 559	0	2 814	8 444	5 403	7 616	7 827	1 619	577
<b>II. PRODUCTOS NO TRADICION.</b>	<b>2 424</b>	<b>3 464</b>	<b>2 770</b>	<b>2 825</b>	<b>1 841</b>	<b>522</b>	<b>2 550</b>	<b>3 286</b>	<b>5</b>	<b>4 463</b>	<b>2 292</b>	<b>1 734</b>	<b>6 624</b>
Barras de Acero	2 424	3 464	2 752	2 768	1 813	501	1 769	3 192	0	4 392	2 289	1 726	6 607
Otros	0	0	18	57	28	21	781	94	5	71	3	9	17
<b>TOTAL</b>	<b>136 924</b>	<b>165 304</b>	<b>132 627</b>	<b>129 400</b>	<b>164 219</b>	<b>144 176</b>	<b>103 139</b>	<b>177 774</b>	<b>139 282</b>	<b>198 275</b>	<b>164 270</b>	<b>103 516</b>	<b>204 852</b>
<b>Estructura porcentual</b>													
Pesqueros	7,8	14,0	45,1	20,4	19,1	1,7	14,9	20,5	26,7	31,3	20,8	4,0	0,8
Mineros	92,2	86,0	54,9	79,6	80,9	98,3	84,3	79,4	73,3	68,7	79,2	96,0	99,2
Resto	0,0	0,0	0,0	0,0	0,0	0,0	0,8	0,1	0,0	0,0	0,0	0,0	0,0
<b>TOTAL</b>	<b>100,0</b>	<b>100,0</b>	<b>100,0</b>	<b>100,0</b>	<b>100,0</b>	<b>100,0</b>	<b>100,0</b>	<b>100,0</b>	<b>100,0</b>	<b>100,0</b>	<b>100,0</b>	<b>100,0</b>	<b>100,0</b>

FUENTE: ADUANA – Chimbote

ELABORACIÓN: Sección de Estudios Económicos, BCRP Trujillo

**CUADRO 8**

**ANCASH: IMPORTACIONES FOB POR EL PUERTO DE CHIMBOTE  
(Miles de US\$)**

RUBROS	2004		2005											
	NOV	DIC	ENE	FEB	MAR	ABR	MAY	JUN	JUL	AGO	SEP	OCT	NOV	
<b>I. BIENES DE CONSUMO</b>	<b>0</b>	<b>0</b>	<b>0</b>	<b>0</b>	<b>0</b>	<b>0</b>	<b>0</b>	<b>0</b>	<b>0</b>	<b>0</b>	<b>0</b>	<b>0</b>	<b>0</b>	<b>0</b>
<b>II. INSUMOS</b>	<b>6 572</b>	<b>4 922</b>	<b>7 213</b>	<b>8 969</b>	<b>0</b>	<b>2 504</b>	<b>4 399</b>	<b>2 780</b>	<b>6 307</b>	<b>8 157</b>	<b>9 223</b>	<b>4 463</b>	<b>2 247</b>	
Comb. Lubric.y conexos	0	0	0	0	0	0	0	0	0	0	0	0	0	
Agropecuario	0	0	0	0	0	0	0	0	0	0	0	0	0	
Industria	6 572	4 922	7 213	8 969	0	2 504	4 399	2 780	6 307	8 157	9 223	4 463	2 247	
Otros	0	0	0	0	0	0	0	0	0	0	0	0	0	
<b>III. BIENES DE CAPITAL</b>	<b>0</b>	<b>0</b>	<b>0</b>	<b>0</b>	<b>0</b>	<b>0</b>	<b>0</b>	<b>0</b>	<b>0</b>	<b>0</b>	<b>0</b>	<b>0</b>	<b>0</b>	
Agropecuario	0	0	0	0	0	0	0	0	0	0	0	0	0	
Industria	0	0	0	0	0	0	0	0	0	0	0	0	0	
Equipos de Transporte	0	0	0	0	0	0	0	0	0	0	0	0	0	
Otros	0	0	0	0	0	0	0	0	0	0	0	0	0	
<b>IV. OTROS BIENES 1/</b>	<b>0</b>	<b>0</b>	<b>0</b>	<b>0</b>	<b>0</b>	<b>0</b>	<b>0</b>	<b>0</b>	<b>0</b>	<b>0</b>	<b>0</b>	<b>0</b>	<b>0</b>	
<b>TOTAL</b>	<b>6 572</b>	<b>4 922</b>	<b>7 213</b>	<b>8 969</b>	<b>0</b>	<b>2 504</b>	<b>4 399</b>	<b>2 780</b>	<b>6 307</b>	<b>8 157</b>	<b>9 223</b>	<b>4 463</b>	<b>2 247</b>	

FUENTE: ADUANA-CHIMBOTE

ELABORACION: Sección de Estudios Económicos, BCRP Trujillo

CUADRO 9

**ANCASH: INGRESOS CORRIENTES DEL GOBIERNO CENTRAL**  
(Miles de nuevos soles)

	2004		2005											2004	2005	Var %	Var %
	NOV	DIC	ENE	FEB	MAR	ABR	MAY	JUN	JUL	AGO	SEP	OCT	NOV	Acumulado Ene-Nov	Acumulado Ene-Nov	Nov05-Nov04	Acum.
<b>I. INGRESOS TRIBUTARIOS</b>	<b>13 544</b>	<b>16 660</b>	<b>17 513</b>	<b>14 191</b>	<b>8 205</b>	<b>15 576</b>	<b>18 987</b>	<b>23 587</b>	<b>19 158</b>	<b>17 386</b>	<b>13 094</b>	<b>10 305</b>	<b>10 490</b>	<b>147 813</b>	<b>168 559</b>	<b>-23,4</b>	<b>12,2</b>
<b>1. Impuesto a la Renta</b>	<b>4 563</b>	<b>4 581</b>	<b>6 290</b>	<b>3 418</b>	<b>3 773</b>	<b>9 306</b>	<b>5 418</b>	<b>7 475</b>	<b>5 209</b>	<b>4 444</b>	<b>3 323</b>	<b>3 107</b>	<b>3 351</b>	<b>45 204</b>	<b>55 127</b>	<b>-27,3</b>	<b>20,0</b>
- Personas Naturales	1 166	1 629	2 846	993	1 222	2 078	1 410	1 848	1 417	1 543	1 107	1 225	1 186	13 684	16 877	0,7	21,4
- Personas Jurídicas	3 342	2 860	3 300	2 392	1 960	2 249	3 475	5 384	3 622	2 789	2 071	1 811	2 085	28 939	31 152	-38,3	5,9
- Regularización	56	92	143	32	591	4 979	533	243	169	111	145	71	80	2 581	7 098	41,5	170,6
<b>2. Impuesto a la Importación</b>	<b>101</b>	<b>4</b>	<b>4</b>	<b>3</b>	<b>84</b>	<b>2</b>	<b>65</b>	<b>2</b>	<b>3</b>	<b>2</b>	<b>3</b>	<b>87</b>	<b>66</b>	<b>425</b>	<b>321</b>	<b>-35,1</b>	<b>-25,6</b>
<b>3. Impuestos a la Prod.y al Cons.</b>	<b>7 685</b>	<b>10 614</b>	<b>10 452</b>	<b>10 113</b>	<b>3 451</b>	<b>4 700</b>	<b>11 969</b>	<b>14 541</b>	<b>10 550</b>	<b>11 411</b>	<b>8 375</b>	<b>5 967</b>	<b>5 416</b>	<b>88 999</b>	<b>96 998</b>	<b>-30,3</b>	<b>7,2</b>
<b>I.G.V.</b>	<b>7 684</b>	<b>10 614</b>	<b>10 451</b>	<b>10 113</b>	<b>3 450</b>	<b>4 699</b>	<b>11 968</b>	<b>14 541</b>	<b>10 550</b>	<b>11 411</b>	<b>8 374</b>	<b>5 967</b>	<b>5 415</b>	<b>88 989</b>	<b>96 993</b>	<b>-30,3</b>	<b>7,2</b>
- Operaciones Internas	4 017	7 971	6 598	4 501	3 449	3 670	9 103	13 014	7 195	6 299	3 080	3 492	4 154	61 141	64 608	2,3	4,0
- Operaciones Externas	3 668	2 642	3 854	5 612	1	1 030	2 865	1 526	3 355	5 112	5 294	2 475	1 262	27 848	32 385	-66,0	14,4
<b>I.S.C.</b>	<b>1</b>	<b>1</b>	<b>0</b>	<b>0</b>	<b>1</b>	<b>1</b>	<b>1</b>	<b>1</b>	<b>0</b>	<b>0</b>	<b>0</b>	<b>0</b>	<b>0</b>	<b>10</b>	<b>5</b>	<b>-66,1</b>	<b>-52,2</b>
<b>4. Otros Ingresos Tributarios</b>	<b>1 195</b>	<b>1 460</b>	<b>768</b>	<b>657</b>	<b>897</b>	<b>1 568</b>	<b>1 535</b>	<b>1 570</b>	<b>3 395</b>	<b>1 529</b>	<b>1 394</b>	<b>1 143</b>	<b>1 657</b>	<b>13 185</b>	<b>16 113</b>	<b>37,2</b>	<b>20,2</b>
<b>II. INGRESOS NO TRIBUTARIOS</b>	<b>497</b>	<b>317</b>	<b>374</b>	<b>540</b>	<b>354</b>	<b>308</b>	<b>633</b>	<b>392</b>	<b>498</b>	<b>310</b>	<b>348</b>	<b>346</b>	<b>268</b>	<b>4 331</b>	<b>4 370</b>	<b>-46,7</b>	<b>-0,7</b>
<b>III. TOTAL INGRESOS CORRIENTES (I+II)</b>	<b>14 041</b>	<b>16 977</b>	<b>17 887</b>	<b>14 730</b>	<b>8 559</b>	<b>15 884</b>	<b>19 620</b>	<b>23 980</b>	<b>19 655</b>	<b>17 696</b>	<b>13 442</b>	<b>10 651</b>	<b>10 758</b>	<b>152 144</b>	<b>172 929</b>	<b>-24,2</b>	<b>11,8</b>

FUENTE: Superintendencia Nacional de Administración Tributaria - SUNAT  
ELABORACION: Estudios Económicos, Banco Central de Reserva del Perú – Sucursal Trujillo

**CUADRO 10**

**ANCASH: PRODUCCIÓN AGROPECUARIA (T.M.)**

	2004		2005											
	NOV	DIC	ENE	FEB	MAR	ABR	MAY	JUN	JUL	AGO	SEP	OCT		NOV
<b>AGRÍCOLA</b>														<b>AGRÍCOLA</b>
Arroz	0	0	0	3 100	7 080	4 068	1 500	0	0	0	0	0	0	Arroz
Trigo	0	0	0	0	0	0	144	4 286	9 203	3 269	399	0	0	Trigo
Maíz amiláceo	0	157	933	949	1 166	2 196	3 312	4 660	834	30	40	18	4	Maíz amiláceo
Frijol grano seco	73	53	42	123	131	161	98	98	62	155	103	101	54	Frijol grano seco
Papa	1 705	924	8 478	16 097	24 744	27 112	18 909	11 933	2 639	2 767	2 754	1 087	661	Papa
Caña de azúcar	60 442	44 420	36 908	51 824	24 590	37 871	28 464	46 292	47 909	57 497	55 983	56 283	46 163	Caña de azúcar
Maíz amarillo duro	5 749	7 215	4 033	4 484	3 054	2 610	7 058	8 589	11 327	8 854	9 182	7 519	6 317	Maíz amarillo duro
Cebada	0	0	0	0	0	0	122	3 638	7 892	3 057	343	0	0	Cebada
Algodón	623	579	0	3 250	3 000	1 900	1 400	0	0	0	0	0	570	Algodón
Espárrago	499	517	447	463	464	445	451	462	487	481	488	501	546	Espárrago
<b>Otros agrícolas</b>														<b>Otros agrícolas</b>
Yuca	349	104	0	0	88	315	657	1 344	1 048	1 010	823	399	305	Yuca
Camote	1 430	720	170	1 560	823	166	1 600	1 086	431	736	2 540	2 450	540	Camote
Arveja grano seco	0	0	0	0	0	18	24	164	264	144	16	2	0	Arveja grano seco
Haba grano seco	0	0	0	0	7	46	131	490	387	150	29	0	0	Haba grano seco
Oca	0	0	0	0	0	12	78	1 013	1 143	973	479	72	0	Oca
Olluco	10	80	62	390	717	1 739	1 922	1 386	584	176	269	75	160	Olluco
Quinua	0	0	0	0	12	18	63	133	120	32	0	0	0	Quinua
Kiwicha	0	0	0	0	10	99	35	59	37	0	0	0	0	Kiwicha
Lupino	0	0	21	22	16	7	0	0	111	326	258	63	0	Lupino
Maní	0	0	0	0	0	0	0	7	7	7	0	0	0	Maní
<b>PECUARIO</b>														<b>PECUARIO</b>
Carne de ave	339	353	339	347	348	366	344	344	349	346	357	358	360	Carne de ave
Carne de vacuno	501	508	509	518	520	542	530	533	554	566	580	576	578	Carne de vacuno
Carne de porcino	135	93	87	88	89	89	93	95	95	96	97	89	89	Carne de porcino
Carne de ovino	73	76	74	75	76	77	78	78	80	82	82	82	82	Carne de ovino
Carne de caprino	15	14	16	17	17	18	18	18	19	19	15	14	14	Carne de caprino
Leche	1 460	1 462	1 479	1 555	1 559.9	1 498	1 454	1 432	1 436	1 421	1 457	1 460	1 462	Leche
Huevo	27	27	27	28	28	25	25	27	25	25	25	26	26	Huevo

FUENTE: Dirección Regional de Agricultura / Ministerio de Agricultura.  
ELABORACION: Sección de Estudios Económicos, BCRP Trujillo

CUADRO 11

**ANCASH: PRODUCCIÓN PESQUERA  
(T.M.)**

PRODUCTOS	2004		2005										PRODUCTOS	
	NOV	DIC	ENE	FEB	MAR	ABR	MAY	JUN	JUL	AGO	SEP	OCT		NOV
<b>PARA CONSUMO HUMANO DIRECTO</b>	<b>2 316</b>	<b>3 189</b>	<b>21 196</b>	<b>12 285</b>	<b>5 269</b>	<b>2 517</b>	<b>3 005</b>	<b>2 875</b>	<b>3 114</b>	<b>2 334</b>	<b>1 966</b>	<b>3 001</b>	<b>4 055</b>	<b>PARA CONSUMO HUMANO DIRECTO</b>
Fresco	828	1 426	1 575	1 202	968	809	461	471	649	564	489	634	967	Fresco
Conservas	1 488	1 763	19 621	11 083	4 301	1 708	2 544	2 404	2 465	1 770	1 477	2 367	3 088	Conservas
<b>PARA HARINA DE PESCADO</b>	<b>622 938</b>	<b>95 399</b>	<b>31</b>	<b>0</b>	<b>0</b>	<b>195 118</b>	<b>694 275</b>	<b>238 467</b>	<b>336 618</b>	<b>0</b>	<b>7</b>	<b>0</b>	<b>767 795</b>	<b>PARA HARINA DE PESCADO</b>
Anchoveta	622 938	95 399	31	0	0	195 118	694 275	238 467	336 618	0	7	0	767 795	Anchoveta
Otras Especies	0	0	0	0	0	0	0	0	0	0	0	0	0	Otras Especies

FUENTE: DIRECCION REGIONAL DE PESQUERIA

ELABORACION: Sección de Estudios Económicos, BCRP Trujillo

CUADRO 12

ANCASH: PRODUCCIÓN MINERA 1/

MINERIA METÁLICA	2004		2005										MINERIA METÁLICA	
	NOV	DIC	ENE	FEB	MAR	ABR	MAY	JUN	JUL	AGO	SEP	OCT		NOV
Molibdeno (TMF)	521	807	238	402	637	396	510	551	613	417	668	1020	369	Molibdeno (TMF)
Cobre (TMF)	31 019	45 552	31 048	30 201	33 559	30 301	32 777	31 363	28 269	32 881	28 202	38 370	26 409	Cobre (TMF)
Plomo (TMF)	1 736	1 554	1 756	1 736	1 885	1 864	1 724	1 388	1 488	1 404	1 729	2 019	1 886	Plomo (TMF)
Zinc (TMF)	20 267	9 515	30 371	31 312	21 756	31 918	26 488	20 779	25 719	23 444	26 261	7 708	23 198	Zinc (TMF)
Plata (KGF)	30 389	30 322	51 791	48 504	31 653	45 851	30 337	44 922	27 537	44 516	31 625	32 884	43 679	Plata (KGF)
Oro (KGF)	865	618	1 713	1 310	1 543	1 393	1 519	1 939	1 627	1 640	1 505	1 804	2 340	Oro (KGF)

1/ Cifras preliminares

FUENTE: DGM/DPDM/Estadística Minera

ELABORACIÓN: Sección de Estudios Económicos, BCRP Trujillo

CUADRO 13

**ANCASH: PRODUCCIÓN MANUFACTURERA**  
(Variaciones porcentuales)

	2004		2005											
	NOV	DIC	ENE	FEB	MAR	ABR	MAY	JUN	JUL	AGO	SEP	OCT	NOV	
<b>PRODUCTOS ALIMENTICIOS</b>	<b>14.7</b>	<b>-23.1</b>	<b>-50.0</b>	<b>-13.1</b>	<b>-34.2</b>	<b>-4.4</b>	<b>-63.2</b>	<b>-29.4</b>	<b>-27.5</b>	<b>-8.2</b>	<b>-9.9</b>	<b>14.5</b>	<b>-32.5</b>	<b>PRODUCTOS ALIMENTICIOS</b>
Azúcar	14.7	-23.1	-50.0	-13.1	-34.2	-4.4	-63.2	-29.4	-27.5	-8.2	-9.9	14.5	-32.5	Azúcar
<b>PRODUCTOS PESQUEROS</b>	<b>19.1</b>	<b>77.3</b>	<b>-42.2</b>	<b>-25.9</b>	<b>-63.3</b>	<b>-56.8</b>	<b>-9.6</b>	<b>-12.9</b>	<b>-12.4</b>	<b>-17.6</b>	<b>-23.6</b>	<b>-92.0</b>	<b>23.8</b>	<b>PRODUCTOS PESQUEROS</b>
Conservas de pescado	295.3	-79.3	-22.6	-19.3	-61.3	-60.4	301.7	363.8	470.9	-13.3	-19.4	15.7	219.7	Conservas de pescado
Harina de pescado	12.8	350.5	-87.5	-66.2	-85.3	-56.6	-10.0	-17.1	-14.8	-58.6	-71.9	-99.7	27.9	Harina de pescado
Aceite de pescado	135.6	725.6	-93.9	-80.8	-92.3	-55.5	-30.0	-30.0	-30.9	-90.9	-85.7	-99.9	-45.4	Aceite de pescado
<b>PRODUCTOS SIDERÚRGICOS</b>	<b>4.1</b>	<b>42.1</b>	<b>24.5</b>	<b>24.2</b>	<b>-42.2</b>	<b>-17.7</b>	<b>-0.2</b>	<b>33.9</b>	<b>12.9</b>	<b>-7.3</b>	<b>0.6</b>	<b>-3.0</b>	<b>26.6</b>	<b>PRODUCTOS SIDERÚRGICOS</b>
Planos	4.1	25.9	17.6	-25.0	-51.4	-51.3	-55.7	-44.6	0.6	-35.2	-29.1	-25.9	-2.0	Planos
No Planos	4.1	45.8	26.1	39.9	-39.4	-6.9	20.8	72.7	16.1	4.3	11.4	3.3	34.6	No Planos
<b>PRODUCTOS QUÍMICOS</b>	<b>16.7</b>	<b>-68.2</b>	<b>-86.4</b>	<b>-33.3</b>	<b>-55.6</b>	<b>0.0</b>	<b>-60.9</b>	<b>-21.1</b>	<b>-15.8</b>	<b>-5.6</b>	<b>-5.0</b>	<b>20.0</b>	<b>-23.8</b>	<b>PRODUCTOS QUÍMICOS</b>
Alcohol	16.7	-68.2	-86.4	-33.3	-55.6	0.0	-60.9	-21.1	-15.8	-5.6	-5.0	20.0	-23.8	Alcohol
<b>SUSTANCIAS QUÍMICAS IND.</b>	<b>11.1</b>	<b>0.0</b>	<b>-20.0</b>	<b>25.0</b>	<b>22.2</b>	<b>11.1</b>	<b>11.1</b>	<b>0.0</b>	<b>0.0</b>	<b>44.4</b>	<b>30.0</b>	<b>0.0</b>	<b>20.0</b>	<b>SUSTANCIAS QUÍMICAS IND.</b>
Acetileno	11.1	0.0	-20.0	25.0	22.2	11.1	11.1	0.0	0.0	44.4	30.0	0.0	20.0	Acetileno
<b>TOTAL</b>	<b>16.7</b>	<b>46.8</b>	<b>-24.0</b>	<b>-1.2</b>	<b>-48.7</b>	<b>-48.4</b>	<b>-9.8</b>	<b>-2.1</b>	<b>-7.7</b>	<b>-9.4</b>	<b>-3.8</b>	<b>-59.4</b>	<b>22.7</b>	<b>TOTAL</b>
<b>MEMO:</b>														<b>MEMO:</b>
Procesadoras de Recursos Primarios	19.0	52.9	-43.0	-23.5	-58.7	-55.4	-11.1	-13.9	-13.2	-14.4	-17.1	-86.1	22.2	Procesadoras de Recursos Primarios
Resto Industria	4.2	41.5	23.8	23.9	-42.2	-17.5	-0.5	33.6	12.7	-7.2	0.6	-2.9	26.3	Resto Industria

FUENTE. Empresas Industriales

ELABORACIÓN: Sección de Estudios Económicos, BCRP Trujillo



CUADRO 14

ANCASH: ÍNDICE DE PRECIOS AL CONSUMIDOR EN LA CIUDAD DE CHIMBOTE  
(BASE 1994=100)

	PONDERACION	2004		2005											
		NOV	DIC	ENE	FEB	MAR	ABR	MAY	JUN	JUL	AGO	SEP	OCT	NOV	
<b>Índice General</b>	100.0	177.4	177.7	176.7	174.8	177.0	177.3	178.6	179.4	179.3	179.2	180.0	179.5	178.6	<b>Índice General</b>
.Alimentos y Bebidas	54.7	163.8	164.4	163.0	159.6	162.4	163.3	165.7	166.1	166.5	164.4	164.5	163.6	162.0	.Alimentos y Bebidas
.Vestido y Calzado	7.2	180.4	180.4	180.4	180.4	180.5	180.6	180.5	180.5	180.5	180.5	180.5	180.5	180.5	.Vestido y Calzado
.Alquiler de Vivienda, Comb. y Elect.	10.9	241.5	240.9	240.2	240.1	245.4	245.4	244.5	249.9	247.1	157.4	263.7	263.6	263.3	.Alquiler de Vivienda, Comb. y Elect.
.Muebles, Enseres y Mant. Viv.	4.4	153.1	153.1	152.7	152.7	152.7	152.7	152.7	153.0	153.1	153.1	153.1	153.1	153.1	.Muebles, Enseres y Mant. Viv.
.Cuidado salud y Serv. Médicos	2.1	217.0	217.0	217.0	217.0	217.0	217.0	217.0	217.0	217.0	217.0	217.0	217.4	217.1	.Cuidado salud y Serv. Médicos
.Transportes y Comunicaciones.	8.9	199.5	200.6	199.2	199.2	199.6	198.5	198.5	197.8	198.7	198.2	198.2	198.2	198.2	.Transportes y Comunicaciones.
.Esparc, Divers. Serv. Cult. y Ens.	5.3	173.9	173.9	172.1	172.0	173.3	173.3	173.3	173.3	172.0	172.0	172.0	172.0	173.8	.Esparc, Divers. Serv. Cult. y Ens.
.Otros Bienes y Servicios	6.6	156.3	156.31	157.5	156.5	156.2	156.2	156.2	156.8	156.8	156.8	156.8	156.9	157.1	.Otros Bienes y Servicios

FUENTE: INEI - Chimbote

ELABORACIÓN: Sección de Estudios Económicos, BCRP Trujillo.

CUADRO 15

**HUARAZ: EMPLEO FORMAL URBANO EN EMPRESAS DE 10 Y MÁS TRABAJADORES,  
POR SECTORES ECONÓMICOS**

(Variación porcentual respecto al mismo mes año anterior)

Año	Mes	Extractivo	Electri.Gas y Agua	Comercio	Tranp. Y Comunic.	Servicios	Total
2004	Ene	33.0	2.8	20.5	-2.9	2.3	17.8
	Feb	28.0	9.9	18.9	-3.6	7.9	17.1
	Mar	21.1	26.0	13.8	-6.3	11.8	13.2
	Abr	13.4	0.5	12.7	-2.9	10.7	9.5
	May	27.2	-1.5	6.1	-4.2	18.0	15.9
	Jun	20.0	5.4	1.5	-5.5	23.2	14.3
	Jul	18.4	-1.6	-8.1	-12.9	23.9	11.6
	Ago	15.6	0.0	-6.5	-11.6	12.1	8.0
	Sep	10.5	1.1	-11.5	10.5	1.8	3.3
	Oct	6.0	2.2	-8.5	-11.6	7.4	3.3
	Nov	6.6	-0.5	-6.6	-12.9	15.0	5.5
	Dic	21.0	-15.0	-6.9	-13.6	15.5	3.3
2005	Ene	-35.3	1.1	-6.8	-15.0	24.8	-14.0
	Feb	-22.3	0.0	-9.5	-17.6	7.8	-11.1
	Mar	-8.3	-2.1	-6.0	-16.4	4.2	-4.1
	Abr	-4.6	2.6	-3.3	-18.2	5.1	-1.2
	May	-23.6	1.7	-4.4	-17.7	-6.5	-13.3
	Jun	-19.1	-0.4	1.2	-16.0	-7.4	-10.4
	Jul	-13.8	10.1	4.9	-0.2	-5.4	-5.3
	Ago	-9.0	10.2	0.9	-3.0	18.4	1.8
	Sep	-12.3	12.7	7.4	-4.0	18.4	0.8
	Oct	-18.2	11.8	4.3	-4.0	2.2	-6.7
	Nov(p)	-17.0	13.4	4.8	-1.1	-9.8	-9.1

FUENTE: MTPE – DNPEFP – Encuesta Nacional de Variación Mensual del Empleo en empresas de 10 y más trabajadores de la actividad privada.  
Nota: La información corresponde al primer día de cada mes.

CUADRO 16

**CHIMBOTE: EMPLEO FORMAL URBANO EN EMPRESAS DE 10 Y MÁS TRABAJADORES,  
POR SECTORES ECONÓMICOS**

(Variación porcentual respecto al mismo mes año anterior)

Año	Mes	Extractivo	Industria	Electri. Gas y Agua	Comercio	Tranp. Y Comunic.	Servicios	Total	
2003	Dic	2.3	-2.8	8.6	8.7	17.8	2.8	1.7	
2004	Ene	-19.1	2.5	-5.4	8.6	-7.4	-0.8	-0.7	
	Feb	-23.1	20.1	2.2	3.0	44.9	-0.1	12.2	
	Mar	-14.4	-11.4	-3.1	3.1	39.0	8.5	-2.2	
	Abr	10.4	13.3	-11.8	4.0	0.4	15.9	13.4	
	May	-3.1	5.9	-9.9	0.1	-10.6	15.5	4.3	
	Jun	10.8	2.8	-8.7	-7.2	5.9	16.3	5.9	
	Jul	17.8	-3.9	-20.1	-12.0	-22.5	11.0	0.3	
	Ago	16.6	-9.0	-22.1	-14.1	43.4	9.5	-1.8	
	Sep	-24.5	-12.8	-22.7	-15.1	43.1	10.0	-8.1	
	Oct	-30.4	23.3	-24.9	-15.6	62.0	11.6	9.5	
	Nov	n.d.	n.d.	n.d.	n.d.	n.d.	n.d.	n.d.	0.4
	Dic	-13.8	1.4	-22.5	-15.2	-1.7	18.6	0.4	
2005	Ene	9.1	-1.5	-10.7	-13.3	21.8	38.9	7.0	
	Feb	-15.1	-3.6	-18.2	-9.1	-27.7	23.6	-4.3	
	Mar	-26.1	6.5	-15.6	-8.2	-14.6	12.4	0.2	
	Abr	-57.5	-11.7	-11.5	-10.1	36.4	11.3	-11.9	
	May	-17.7	-4.1	-13.3	-8.5	49.5	10.0	-1.5	
	Jun	-17.8	4.8	-15.7	-2.5	19.4	6.2	1.5	
	Jul	-32.8	2.6	-14.0	4.3	102.2	9.6	1.4	
	Ago	-22.1	11.2	-13.0	2.1	53.7	26.4	11.2	
	Sep	-7.4	1.7	-8.6	4.5	38.2	9.4	3.8	
	Oct	3.7	-9.3	-4.9	2.6	-17.9	11.3	-4.1	
	Nov(p)	-37.9	6.0	1.2	0.3	-23.1	9.6	-2.9	

FUENTE: MTPE – DNPEFP – Encuesta Nacional de Variación Mensual del Empleo en empresas de 10 y más trabajadores de la actividad privada.  
Nota: La información corresponde al primer día de cada mes.

CUADRO 1

ANCASH: DEPÓSITOS Y OBLIGACIONES DEL SISTEMA FINANCIERO  
(Saldos en miles de nuevos soles)

ENTIDADES FINANCIERAS	2004		2005											ENTIDADES FINANCIERAS
	NOV	DIC	ENE	FEB	MAR	ABR	MAY	JUN	JUL	AGO	SEP	OCT	NOV	
<b>I. SISTEMA BANCARIO</b>	<b>375 187</b>	<b>379 909</b>	<b>362 985</b>	<b>380 904</b>	<b>372 651</b>	<b>378 254</b>	<b>405 265</b>	<b>405 109</b>	<b>418 147</b>	<b>408 843</b>	<b>419 330</b>	<b>398 679</b>	<b>453 172</b>	<b>I. SISTEMA BANCARIO</b>
<b>A. BANCO DE LA NACIÓN</b>	0	0	0	0	0	0	0	0	0	0	0	0	0	<b>A. BANCO DE LA NACIÓN</b>
<b>B. EMPRESAS BANCARIAS</b>	<b>375 187</b>	<b>379 909</b>	<b>362 985</b>	<b>380 904</b>	<b>372 651</b>	<b>378 254</b>	<b>405 265</b>	<b>405 109</b>	<b>418 147</b>	<b>408 843</b>	<b>419 330</b>	<b>398 679</b>	<b>453 172</b>	<b>B. EMPRESAS BANCARIAS</b>
Interbank	25 786	25 456	24 901	24 265	25 009	26 414	27 189	26 773	27 295	26 531	27 532	27 068	26 475	Interbank
Continental	101 647	105 912	107 331	102 560	105 434	102 662	102 293	103 498	110 265	108 968	111 185	106 873	124 008	Continental
Crédito	166 267	154 809	148 269	169 207	163 619	168 007	184 892	186 201	185 818	179 594	189 476	179 125	206 888	Crédito
Wiese-Sudameris	74 819	87 062	75 790	78 161	71 836	74 245	83 841	81 392	87 630	86 500	83 938	78 428	88 662	Wiese-Sudameris
Trabajo	6 668	6 670	6 694	6 711	6 753	6 926	7 050	7 245	7 139	7 250	7 199	7 185	7 139	Trabajo
<b>II. SISTEMA NO BANCARIO</b>	<b>60 337</b>	<b>62 210</b>	<b>63 151</b>	<b>64 692</b>	<b>66 816</b>	<b>67 562</b>	<b>70 266</b>	<b>74 543</b>	<b>74 721</b>	<b>76 392</b>	<b>78 408</b>	<b>80 995</b>	<b>82 561</b>	<b>II. SISTEMA NO BANCARIO</b>
Caja Rural Chavín	8 593	8 492	8 755	8 920	9 321	9 670	10 062	10 812	11 043	11 564	11 993	13 083	12 649	Caja Rural Chavín
Caja Municipal del Santa	49 305	51 262	52 001	53 134	54 269	54 651	56 794	60 001	59 966	60 961	62 378	63 961	65 499	Caja Municipal del Santa
Solución	0	0	0	0	0	0	0	0	0	0	0	0	0	Solución
Edyficar	0	0	0	0	0	0	0	0	0	0	0	0	0	Edyficar
Caja Trujillo	2 439	2 456	2 395	2 638	3 226	3 241	3 410	3 730	3 712	3 867	4 037	3 951	4 413	Caja Trujillo
<b>TOTAL</b>	<b>435 524</b>	<b>442 119</b>	<b>426 136</b>	<b>445 596</b>	<b>439 467</b>	<b>445 816</b>	<b>475 531</b>	<b>479 652</b>	<b>492 868</b>	<b>485 235</b>	<b>497 738</b>	<b>479 674</b>	<b>535 732</b>	<b>TOTAL</b>
<b>En M/N</b>	160 847	169 579	172 060	175 596	182 870	181 146	191 399	192 143	211 046	207 732	216 863	206 504	239 133	<b>En M/N</b>
<b>En M/E</b>	274 677	272 540	254 075	270 000	256 597	264 670	284 132	287 509	281 822	277 503	280 875	273 171	296 599	<b>En M/E</b>

FUENTE: ENTIDADES FINANCIERAS

ELABORACIÓN: Sección de Estudios Económicos, BCRP Trujillo

CUADRO 2

## ANCASH: DEPÓSITOS EN LAS ENTIDADES FINANCIERAS UBICADAS POR CIUDADES – NOVIEMBRE 2005

ENTIDADES FINANCIERAS	DEPÓSITOS								TOTAL DE DEPÓSITOS			ENTIDADES FINANCIERAS
	CHIMBOTE		HUARAZ		CASMA 1/		CARAZ		ANCASH			
	M/N	M/E	M/N	M/E	M/N	M/E	M/N	M/E	M/N	M/E	TOTAL	
<b>I. SISTEMA BANCARIO</b>	<b>88 264</b>	<b>208 900</b>	<b>75 914</b>	<b>56 805</b>	<b>2 849</b>	<b>4 357</b>	<b>5 573</b>	<b>10 510</b>	<b>172 599</b>	<b>280 573</b>	<b>453 172</b>	<b>I. SISTEMA BANCARIO</b>
A. BANCO DE LA NACIÓN	0	0	0	0	0	0	0	0	0	0	0	A. BANCO DE LA NACIÓN
<b>B. EMPRESAS BANCARIAS</b>	<b>88 264</b>	<b>208 900</b>	<b>75 914</b>	<b>56 805</b>	<b>2 849</b>	<b>4 357</b>	<b>5 573</b>	<b>10 510</b>	<b>172 599</b>	<b>280 573</b>	<b>453 172</b>	<b>B. EMPRESAS BANCARIAS</b>
Interbank	7 677	11 017	2 844	4 937	0	0	0	0	10 521	15 953	26 475	Interbank
Continental	32 418	57 097	24 634	9 859	0	0	0	0	57 051	66 957	124 008	Continental
Crédito	32 544	99 113	30 236	21 707	2 849	4 357	5 573	10 510	71 201	135 687	206 888	Crédito
Wiese – Sudameris	13 067	39 772	16 150	19 673	0	0	0	0	29 217	59 445	88 662	Wiese – Sudameris
Trabajo	2 559	1 902	2 050	630	0	0	0	0	4 608	2 531	7 139	Trabajo
<b>II. SISTEMA NO BANCARIO</b>	<b>46 637</b>	<b>9 480</b>	<b>17 203</b>	<b>5 602</b>	<b>2 030</b>	<b>833</b>	<b>665</b>	<b>111</b>	<b>66 535</b>	<b>16 026</b>	<b>82 561</b>	<b>II. SISTEMA NO BANCARIO</b>
Caja Rural Chavín	1 525	149	6 734	3 096	637	506	0	0	8 897	3 752	12 649	Caja Rural Chavín
Caja Municipal del Santa	45 112	9 331	7 553	1 008	1 392	327	665	111	54 723	10 776	65 499	Caja Municipal del Santa
Financiera Solución	0	0	0	0	0	0	0	0	0	0	0	Financiera Solución
Edyficar	0	0	0	0	0	0	0	0	0	0	0	Edyficar
Caja Trujillo	0	0	2 915	1 498	0	0	0	0	2 915	1 498	4 413	Caja Trujillo
<b>TOTAL</b>	<b>134 901</b>	<b>218 380</b>	<b>93 116</b>	<b>62 408</b>	<b>4 878</b>	<b>5 190</b>	<b>6 238</b>	<b>10 621</b>	<b>239 133</b>	<b>296 599</b>	<b>535 732</b>	<b>TOTAL</b>

1/ Casma Incluye las ciudades de Casma y Huarmey

FUENTE: ENTIDADES FINANCIERAS

ELABORACIÓN: Sección de Estudios Económicos, BCRP Trujillo

CUADRO 3

**ANCASH: CRÉDITO DEL SISTEMA FINANCIERO AL SECTOR PRIVADO**  
(En miles de nuevos Soles)

ENTIDADES FINANCIERAS	2004		2005											ENTIDADES FINANCIERAS
	NOV	DIC	ENE	FEB	MAR	ABR	MAY	JUN	JUL	AGO	SEP	OCT	NOV	
<b>I. SISTEMA BANCARIO</b>	<b>319 294</b>	<b>332 008</b>	<b>323 408</b>	<b>293 629</b>	<b>290 211</b>	<b>295 946</b>	<b>325 310</b>	<b>346 679</b>	<b>368 845</b>	<b>365 325</b>	<b>339 020</b>	<b>363 893</b>	<b>404 721</b>	<b>I. SISTEMA BANCARIO</b>
Interbank	33 239	33 348	33 777	34 376	35 032	35 650	36 087	36 393	36 571	37 077	37 664	38 132	38 810	Interbank
Continental	74 388	73 115	72 282	66 417	67 659	69 388	71 887	77 668	80 452	80 750	81 625	84 580	92 789	Continental
Crédito	86 223	95 841	99 265	81 257	85 161	86 955	102 894	116 920	140 751	138 091	112 265	132 671	150 679	Crédito
Wiese-Sudameris	112 978	117 296	105 597	98 803	89 306	90 670	101 305	102 367	97 896	95 969	94 110	94 665	107 658	Wiese-Sudameris
Trabajo	12 466	12 408	12 487	12 776	13 053	13 283	13 137	13 331	13 175	13 438	13 356	13 845	14 785	Trabajo
<b>II. SISTEMA NO BANCARIO</b>	<b>95 816</b>	<b>98 737</b>	<b>97 989</b>	<b>98 046</b>	<b>98 094</b>	<b>98 874</b>	<b>100 778</b>	<b>104 293</b>	<b>107 064</b>	<b>110 855</b>	<b>116 720</b>	<b>122 294</b>	<b>130 409</b>	<b>II. SISTEMA NO BANCARIO</b>
Caja Rural Chavín	9 943	10 250	10 454	10 040	9 555	9 409	9 723	10 065	10 466	10 911	11 946	12 582	13 095	Caja Rural Chavín
Caja Municipal del Santa	53 915	55 501	54 849	54 761	54 427	54 968	56 221	58 732	60 586	62 665	65 547	68 896	73 095	Caja Municipal del Santa
Financiera Solución	0	0	0	0	0	0	0	0	0	0	0	0	0	Financiera Solución
Edifycar	17 686	18 039	17 341	17 492	17 716	17 897	17 696	17 947	18 325	18 460	19 171	19 810	21 570	Edifycar
Caja Trujillo	14 272	14 947	15 345	15 753	16 396	16 600	17 138	17 549	17 687	18 819	20 056	21 006	22 650	Caja Trujillo
<b>TOTAL</b>	<b>415 110</b>	<b>430 745</b>	<b>421 397</b>	<b>391 675</b>	<b>388 305</b>	<b>394 820</b>	<b>426 088</b>	<b>450 972</b>	<b>475 909</b>	<b>476 180</b>	<b>455 740</b>	<b>486 187</b>	<b>535 130</b>	<b>TOTAL</b>
En M/N	160 333	163 723	165 504	169 570	168 257	171 274	173 291	174 882	186 241	193 413	202 195	208 295	219 015	En M/N
En M/E	254 777	267 021	255 893	222 105	220 048	223 546	252 797	276 090	289 668	282 767	253 545	277 892	316 114	En M/E

FUENTE: ENTIDADES FINANCIERAS

ELABORACIÓN: Sección de Estudios Económicos, BCRP

CUADRO 4

ANCASH: COLOCACIONES DE LAS ENTIDADES FINANCIERAS UBICADAS POR CIUDADES – SETIEMBRE 2005

(Saldos en miles de nuevos soles)

ENTIDADES FINANCIERAS	COLOCACIONES								TOTAL COLOCACIONES			ENTIDADES FINANCIERAS
	CHIMBOTE*		HUARAZ		CASMA 1/		CARAZ		ANCASH			
	M/N	M/E	M/N	M/E	M/N	M/E	M/N	M/E	M/N	M/E	TOTAL	
<b>I. SISTEMA BANCARIO</b>	<b>82 353</b>	<b>218 554</b>	<b>37 956</b>	<b>62 143</b>	<b>590</b>	<b>2 304</b>	<b>607</b>	<b>214</b>	<b>121 505</b>	<b>283 216</b>	<b>404 721</b>	<b>I. SISTEMA BANCARIO</b>
A. BANCO DE LA NACIÓN	0	0	0	0	0	0	0	0	0	0	0	A. BANCO DE LA NACIÓN
<b>B. EMPRESAS BANCARIAS</b>	<b>82 353</b>	<b>218 554</b>	<b>37 956</b>	<b>62 143</b>	<b>590</b>	<b>2 304</b>	<b>607</b>	<b>214</b>	<b>121 505</b>	<b>283 216</b>	<b>404 721</b>	<b>B. EMPRESAS BANCARIAS</b>
Interbank	18 151	2 189	15 560	2 910	0	0	0	0	33 711	5 099	38 810	Interbank
Continental	12 254	50 831	5 584	24 119	0	0	0	0	17 839	74 950	92 789	Continental
Crédito	18 478	99 260	9 775	19 450	590	2 304	607	214	29 450	121 229	150 679	Crédito
Wiese – Sudameris	23 362	65 451	3 450	15 394	0	0	0	0	26 812	80 845	107 658	Wiese – Sudameris
Trabajo	10 107	822	3 586	270	0	0	0	0	13 693	1 092	14 785	Trabajo
<b>II. SISTEMA NO BANCARIO</b>	<b>41 119</b>	<b>14 166</b>	<b>34 738</b>	<b>15 485</b>	<b>17 354</b>	<b>2 816</b>	<b>4 299</b>	<b>432</b>	<b>97 510</b>	<b>32 899</b>	<b>130 409</b>	<b>II. SISTEMA NO BANCARIO</b>
Caja Rural Chavín	2 944	543	3 375	1 585	3 759	888	0	0	10 078	3 016	13 095	Caja Rural Chavín
Caja Municipal del Santa	32 961	11 827	8 837	3 431	11 818	1 320	2 859	43	56 475	16 620	73 095	Caja Municipal del Santa
Financiera Solución	0	0	0	0	0	0	0	0	0	0	0	Financiera Solución
Edyficar	5 215	1 796	6 838	3 507	1 777	608	1 439	389	15 269	6 300	21 570	Edyficar
Caja Trujillo	0	0	15 688	6 962	0	0	0	0	15 688	6 962	22 650	Caja Trujillo
<b>TOTAL</b>	<b>123 472</b>	<b>232 720</b>	<b>72 694</b>	<b>77 628</b>	<b>17 944</b>	<b>5 120</b>	<b>4 905</b>	<b>646</b>	<b>219 015</b>	<b>316 114</b>	<b>535 130</b>	<b>TOTAL</b>

1/Incluye colocaciones de la agencia en Huarney

\* Incluye saldos de la agencia Especial y Nuevo Chimbote.

FUENTE: ENTIDADES FINANCIERAS

ELABORACIÓN: Sección de Estudios Económicos, BCRP Trujillo

CUADRO 5

**ANCASH: CARTERA PESADA DEL SISTEMA FINANCIERO DE ANCASH**  
(En porcentajes)

ENTIDADES FINANCIERAS	2004		2005											ENTIDADES FINANCIERAS
	NOV	DIC	ENE	FEB	MAR	ABR	MAY	JUN	JUL	AGO	SEP	OCT	NOV	
<b>A. BANCA MÚLTIPLE</b>	<b>20,6</b>	<b>16,8</b>	<b>17,7</b>	<b>23,0</b>	<b>23,6</b>	<b>22,9</b>	<b>16,1</b>	<b>28,4</b>	<b>20,5</b>	<b>20,7</b>	<b>22,5</b>	<b>16,9</b>	<b>16,2</b>	<b>A. BANCA MÚLTIPLE</b>
Interbank	5,5	5,1	5,0	5,2	5,2	5,1	5,0	4,8	5,3	5,1	5,3	5,2	4,6	Interbank
Continental	1,2	1,2	1,1	1,3	1,1	1,1	1,6	2,9	2,7	3,2	2,8	2,9	5,2	Continental
Crédito	28,6	15,1	19,0	44,2	41,4	43,9	22,7	49,1	23,4	24,8	25,7	22,9	20,3	Crédito
Wiese-Sudameris	33,4	32,3	33,3	28,4	29,3	28,8	24,9	35,1	38,3	37,9	45,5	27,4	26,0	Wiese-Sudameris
Trabajo	5,3	5,9	6,4	5,6	34,1	6,2	6,6	8,4	7,1	4,1	3,5	3,8	3,5	Trabajo
<b>B. SISTEMA NO BANCARIO</b>	<b>9,1</b>	<b>8,5</b>	<b>8,8</b>	<b>9,0</b>	<b>9,0</b>	<b>9,1</b>	<b>8,9</b>	<b>8,1</b>	<b>7,8</b>	<b>7,7</b>	<b>6,9</b>	<b>5,8</b>	<b>5,1</b>	<b>B. SISTEMA NO BANCARIO</b>
Caja Municipal del Santa	10,6	10,2	10,5	10,9	10,9	10,9	10,5	9,4	8,9	8,7	8,7	7,4	6,8	Caja Municipal del Santa
Caja Rural Chavín	15,4	14,8	14,5	15,0	15,9	16,2	16,8	14,7	15,1	15,3	7,6	5,2	4,0	Caja Rural Chavín
Financiera Solución	0,0	0,0	0,0	0,0	0,0	0,0	0,0	0,0	0,0	0,0	0,0	0,0	0,0	Financiera Solución
Edyficar	5,4	4,2	4,6	5,0	4,9	5,2	4,9	5,2	5,2	5,1	5,1	4,6	4,1	Edyficar
Caja Trujillo	3,4	3,0	3,5	3,2	3,1	3,0	2,9	2,7	2,6	2,4	2,2	2,1	1,2	Caja Trujillo
<b>TOTAL</b>	<b>17,9</b>	<b>14,9</b>	<b>15,6</b>	<b>19,5</b>	<b>19,9</b>	<b>19,4</b>	<b>14,4</b>	<b>23,7</b>	<b>17,6</b>	<b>17,7</b>	<b>18,5</b>	<b>14,1</b>	<b>13,5</b>	<b>TOTAL</b>

FUENTE: ENTIDADES FINANCIERAS

ELABORACIÓN: Sección de Estudios Económicos, BCRP Trujillo



CUADRO 6

ANCASH: MOROSIDAD DE LAS ENTIDADES FINANCIERAS UBICADAS POR CIUDADES – NOVIEMBRE DEL 2005

(En porcentajes)

ENTIDADES FINANCIERAS	MOROSIDAD								TOTAL MORA			ENTIDADES FINANCIERAS
	CHIMBOTE		HUARAZ		CARAZ		CASMA		ANCASH			
	M/N	M/E	M/N	M/E	M/N	M/E	M/N	M/E	M/N	M/E	TOTAL	
<b>I, SISTEMA BANCARIO</b>	<b>6,8</b>	<b>20,5</b>	<b>12,1</b>	<b>16,2</b>	<b>1,9</b>	<b>33,0</b>	<b>0,0</b>	<b>0,0</b>	<b>8,4</b>	<b>19,6</b>	<b>16,2</b>	<b>I, SISTEMA BANCARIO</b>
Interbank	1,8	12,8	6,2	7,6	0,0	0,0	0,0	0,0	3,8	9,8	4,6	Interbank
Continental	1,6	3,8	1,6	10,7	0,0	0,0	0,0	0,0	1,6	6,0	5,2	Continental
Crédito	0,4	20,3	33,0	33,0	1,9	33,0	0,0	0,0	11,2	22,5	20,3	Crédito
Wiese – Sudameris	19,8	34,1	5,7	5,7	0,0	0,0	0,0	0,0	17,9	28,7	26,0	Wiese – Sudameris
Trabajo	3,6	2,6	3,6	0,3	0,0	0,0	0,0	0,0	3,6	2,0	3,5	Trabajo
<b>II, SISTEMA NO BANCARIO</b>	<b>6,2</b>	<b>4,6</b>	<b>4,9</b>	<b>1,7</b>	<b>4,8</b>	<b>11,2</b>	<b>7,2</b>	<b>5,5</b>	<b>5,6</b>	<b>3,8</b>	<b>5,1</b>	<b>II, SISTEMA NO BANCARIO</b>
Caja Rural Chavín	5,9	11,2	3,5	2,2	2,2	6,2	0,0	0,0	3,7	5,0	4,0	Caja Rural Chavín
Caja Municipal del Santa	6,0	4,4	13,6	3,1	6,1	19,6	6,8	1,0	7,3	5,3	6,8	Caja Municipal del Santa
Financiera Solución	0,0	0,0	0,0	0,0	0,0	0,0	0,0	0,0	0,0	0,0	0,0	Financiera Solución
Edpyme Edyficar	7,8	3,9	3,0	0,6	1,7	0,2	8,0	6,0	5,0	1,8	4,1	Edpyme Edyficar
Caja Trujillo	0,0	0,0	1,1	1,3	0,0	0,0	0,0	0,0	1,1	1,3	1,2	Caja Trujillo
<b>TOTAL</b>	<b>6,6</b>	<b>19,5</b>	<b>8,7</b>	<b>13,3</b>	<b>4,7</b>	<b>21,0</b>	<b>6,3</b>	<b>3,6</b>	<b>7,1</b>	<b>18,0</b>	<b>13,5</b>	<b>TOTAL</b>

FUENTE: ENTIDADES FINANCIERAS

ELABORACIÓN: Sección de Estudios Económicos, BCRP Trujillo

CUADRO 7

**ANCASH: EXPORTACIONES 2005 - ADUANA DE CHIMBOTE**  
(Valor FOB, en miles de US\$)

RUBROS	2004		2005										
	NOV	DIC	ENE	FEB	MAR	ABR	MAY	JUN	JUL	AGO	SEP	OCT	NOV
<b>I. PRODUCTOS TRADICIONALES</b>	<b>134 500</b>	<b>161 840</b>	<b>129 857</b>	<b>126 575</b>	<b>162 378</b>	<b>143 654</b>	<b>100 589</b>	<b>174 488</b>	<b>139 277</b>	<b>193 812</b>	<b>161 978</b>	<b>101 781</b>	<b>198 228</b>
* <b>Mineros</b>	<b>111 952</b>	<b>121 852</b>	<b>58 083</b>	<b>88 278</b>	<b>99 226</b>	<b>121 762</b>	<b>64 507</b>	<b>108 877</b>	<b>78 212</b>	<b>115 793</b>	<b>94 976</b>	<b>75 436</b>	<b>196 605</b>
Oro	11 935	16 849	11 958	11 963	31 753	19 425	20 690	29 094	23 905	15 996	32 852	22 180	35 932
Minerales de cobre	103 715	112 892	54 918	76 344	80 681	110 609	55 551	92 938	74 250	99 355	94 976	75 436	160 673
Minerales de Zinc	8 237	8 960	3 165	11 934	18 545	11 153	8 956	15 939	3 962	16 438	0	0	0
* <b>Pesqueros</b>	<b>10 613</b>	<b>23 139</b>	<b>59 816</b>	<b>26 334</b>	<b>31 399</b>	<b>2 467</b>	<b>15 392</b>	<b>36 517</b>	<b>37 160</b>	<b>62 023</b>	<b>34 150</b>	<b>4 164</b>	<b>1 623</b>
Harina de Pescado	8 642	17 881	39 778	18 940	21 840	2 467	12 578	28 073	31 757	54 407	26 323	2 545	1 046
Aceite de Pescado	1 971	5 258	20 038	7 394	9 559	0	2 814	8 444	5 403	7 616	7 827	1 619	577
<b>II. PRODUCTOS NO TRADICION.</b>	<b>2 424</b>	<b>3 464</b>	<b>2 770</b>	<b>2 825</b>	<b>1 841</b>	<b>522</b>	<b>2 550</b>	<b>3 286</b>	<b>5</b>	<b>4 463</b>	<b>2 292</b>	<b>1 734</b>	<b>6 624</b>
Barras de Acero	2 424	3 464	2 752	2 768	1 813	501	1 769	3 192	0	4 392	2 289	1 726	6 607
Otros	0	0	18	57	28	21	781	94	5	71	3	9	17
<b>TOTAL</b>	<b>136 924</b>	<b>165 304</b>	<b>132 627</b>	<b>129 400</b>	<b>164 219</b>	<b>144 176</b>	<b>103 139</b>	<b>177 774</b>	<b>139 282</b>	<b>198 275</b>	<b>164 270</b>	<b>103 516</b>	<b>204 852</b>
<b>Estructura porcentual</b>													
Pesqueros	7,8	14,0	45,1	20,4	19,1	1,7	14,9	20,5	26,7	31,3	20,8	4,0	0,8
Mineros	92,2	86,0	54,9	79,6	80,9	98,3	84,3	79,4	73,3	68,7	79,2	96,0	99,2
Resto	0,0	0,0	0,0	0,0	0,0	0,0	0,8	0,1	0,0	0,0	0,0	0,0	0,0
<b>TOTAL</b>	<b>100,0</b>	<b>100,0</b>	<b>100,0</b>	<b>100,0</b>	<b>100,0</b>	<b>100,0</b>	<b>100,0</b>	<b>100,0</b>	<b>100,0</b>	<b>100,0</b>	<b>100,0</b>	<b>100,0</b>	<b>100,0</b>

FUENTE: ADUANA – Chimbote

ELABORACIÓN: Sección de Estudios Económicos, BCRP Trujillo

CUADRO 8

**ANCASH: IMPORTACIONES 2005 - ADUANA DE CHIMBOTE**  
(Miles de US\$)

RUBROS	2004		2005										
	NOV	DIC	ENE	FEB	MAR	ABR	MAY	JUN	JUL	AGO	SEP	OCT	NOV
<b>I. BIENES DE CONSUMO</b>	<b>0</b>	<b>0</b>	<b>0</b>	<b>0</b>	<b>0</b>	<b>0</b>	<b>0</b>	<b>0</b>	<b>0</b>	<b>0</b>	<b>0</b>	<b>0</b>	<b>0</b>
<b>II. INSUMOS</b>	<b>6 572</b>	<b>4 922</b>	<b>7 213</b>	<b>8 969</b>	<b>0</b>	<b>2 504</b>	<b>4 399</b>	<b>2 780</b>	<b>6 307</b>	<b>8 157</b>	<b>9 223</b>	<b>4 463</b>	<b>2 247</b>
Comb. Lubric.y conexos	0	0	0	0	0	0	0	0	0	0	0	0	0
Agropecuario	0	0	0	0	0	0	0	0	0	0	0	0	0
Industria	6 572	4 922	7 213	8 969	0	2 504	4 399	2 780	6 307	8 157	9 223	4 463	2 247
Otros	0	0	0	0	0	0	0	0	0	0	0	0	0
<b>III. BIENES DE CAPITAL</b>	<b>0</b>	<b>0</b>	<b>0</b>	<b>0</b>	<b>0</b>	<b>0</b>	<b>0</b>	<b>0</b>	<b>0</b>	<b>0</b>	<b>0</b>	<b>0</b>	<b>0</b>
Agropecuario	0	0	0	0	0	0	0	0	0	0	0	0	0
Industria	0	0	0	0	0	0	0	0	0	0	0	0	0
Equipos de Transporte	0	0	0	0	0	0	0	0	0	0	0	0	0
Otros	0	0	0	0	0	0	0	0	0	0	0	0	0
<b>IV. OTROS BIENES 1/</b>	<b>0</b>	<b>0</b>	<b>0</b>	<b>0</b>	<b>0</b>	<b>0</b>	<b>0</b>	<b>0</b>	<b>0</b>	<b>0</b>	<b>0</b>	<b>0</b>	<b>0</b>
<b>TOTAL</b>	<b>6 572</b>	<b>4 922</b>	<b>7 213</b>	<b>8 969</b>	<b>0</b>	<b>2 504</b>	<b>4 399</b>	<b>2 780</b>	<b>6 307</b>	<b>8 157</b>	<b>9 223</b>	<b>4 463</b>	<b>2 247</b>

1/ Donaciones de bienes, compra de combustibles y alimentos para naves peruanas y reparacion de bienes de capital en el exterior

FUENTE: ADUANA-CHIMBOTE

ELABORACION: Sección de Estudios Económicos, BCRP Trujillo

CUADRO N° 9

ANCASH: INGRESOS CORRIENTES DEL GOBIERNO CENTRAL EN TERMINOS NOMINALES  
(Miles de nuevos soles)

	2004												2005										2004	2005	Var %	Var %	
	ENE	FEB	MAR	ABR	MAY	JUN	JUL	AGO	SEP	OCT	NOV	DIC	ENE	FEB	MAR	ABR	MAY	JUN	JUL	AGO	SEP	OCT	NOV	Acumulado Ene-Nov	Acumulado Ene-Nov	Nov05- Nov04	Acum.
<b>I. INGRESOS TRIBUTARIOS</b>	7 076	9 807	9 001	8 567	15 903	24 559	17 793	16 835	13 513	11 216	13 544	16 660	17 513	14 191	8 205	15 576	18 987	23 587	19 158	17 386	13 094	10 305	10 490	147 813	168 559	-23,4	12,2
<b>1. Impuesto a la Renta</b>	2 745	3 200	3 571	3 240	4 704	5 089	5 116	4 762	4 101	4 113	4 563	4 581	6 290	3 418	3 773	9 306	5 418	7 475	5 209	4 444	3 323	3 107	3 351	45 204	55 127	-27,3	20,0
- Personas Naturales	1 080	889	1 027	1 070	1 481	1 539	1 589	1 528	1 110	1 205	1 166	1 629	2 846	993	1 222	2 078	1 410	1 848	1 417	1 543	1 107	1 225	1 186	13 684	16 877	0,7	21,4
- Personas Jurídicas	1 644	2 234	2 091	1 478	3 081	3 247	2 975	3 097	2 893	2 858	3 342	2 860	3 300	2 392	1 960	2 249	3 475	5 384	3 622	2 789	2 071	1 811	2 085	28 939	31 152	-38,3	5,9
- Regularización	20	77	453	692	143	303	552	137	98	49	56	92	143	32	591	4 979	533	243	169	111	145	71	80	2 581	7 098	41,5	170,6
<b>2. Impuesto a la Importación</b>	10	4	3	92	70	27	1	4	3	110	101	4	4	3	84	2	65	2	3	2	3	87	66	425	321	-35,1	-25,6
<b>3. Impuestos a la Prod.y al Cons.</b>	3 357	5 670	4 306	4 126	9 804	17 583	11 351	10 992	8 089	6 036	7 685	10 614	10 452	10 113	3 451	4 700	11 969	14 541	10 550	11 411	8 375	5 967	5 416	88 999	96 998	-30,3	7,2
I.G.V.	3 356	5 669	4 305	4 126	9 803	17 582	11 351	10 990	8 088	6 035	7 684	10 614	10 451	10 113	3 450	4 699	11 968	14 541	10 550	11 411	8 374	5 967	5 415	88 989	96 993	-30,3	7,2
- Operaciones Internas	3 014	3 061	2 614	2 400	7 352	14 303	8 685	8 212	3 988	3 495	4 017	7 971	6 598	4 501	3 449	3 670	9 103	13 014	7 195	6 299	3 080	3 492	4 154	61 141	64 608	2,3	4,0
- Operaciones Externas	342	2 608	1 691	1 725	2 451	3 279	2 666	2 778	4 100	2 540	3 668	2 642	3 854	5 612	1	1 030	2 865	1 526	3 355	5 112	5 294	2 475	1 262	27 848	32 385	-66,0	14,4
I.S.C.	2	1	1	1	1	1	1	1	1	1	1	1	0	0	1	1	1	1	0	0	0	0	0	10	5	-66,1	-52,2
<b>4. Otros Ingresos Tributarios</b>	964	933	1 121	1 109	1 325	1 859	1 324	1 078	1 321	958	1 195	1 460	768	657	897	1 568	1 535	1 570	3 395	1 529	1 394	1 143	1 657	13 185	16 113	37,2	20,2
<b>II. INGRESOS NO TRIBUTARIOS</b>	322	268	277	266	489	829	393	271	328	392	497	317	374	540	354	308	633	392	498	310	348	346	268	4 331	4 370	-46,7	-0,7
<b>III. TOTAL INGRESOS CORRIENTES (I+II)</b>	7 398	10 075	9 277	8 834	16 392	25 388	18 186	17 106	13 841	11 608	14 041	16 977	17 887	14 730	8 559	15 884	19 620	23 980	19 655	17 696	13 442	10 651	10 758	152 144	172 929	-24,2	11,8

FUENTE: Superintendencia Nacional de Administración Tributaria - SUNAT

ELABORACION: Estudios Económicos - Banco Central de Reserva del Perú, Trujillo

CUADRO 10

ANCASH: PRODUCCIÓN AGROPECUARIA (TM)

	2004		2005											
	NOV	DIC	ENE	FEB	MAR	ABR	MAY	JUN	JUL	AGO	SEP	OCT		NOV
<b>AGRÍCOLA</b>														<b>AGRÍCOLA</b>
Arroz	0	0	0	3 100	7 080	4 068	1 500	0	0	0	0	0	0	Arroz
Trigo	0	0	0	0	0	0	144	4 286	9 203	3 269	399	0	0	Trigo
Maíz amiláceo	0	157	933	949	1 166	2 196	3 312	4 660	834	30	40	18	4	Maíz amiláceo
Frijol grano seco	73	53	42	123	131	161	98	98	62	155	103	101	54	Frijol grano seco
Papa	1 705	924	8 478	16 097	24 744	27 112	18 909	11 933	2 639	2 767	2 754	1 087	661	Papa
Caña de azúcar	60 442	44 420	36 908	51 824	24 590	37 871	28 464	46 292	47 909	57 497	55 983	56 283	46 163	Caña de azúcar
Maíz amarillo duro	5 749	7 215	4 033	4 484	3 054	2 610	7 058	8 589	11 327	8 854	9 182	7 519	6 317	Maíz amarillo duro
Cebada	0	0	0	0	0	0	122	3 638	7 892	3 057	343	0	0	Cebada
Algodón	623	579	0	3 250	3 000	1 900	1 400	0	0	0	0	0	570	Algodón
Espárrago	499	517	447	463	464	445	451	462	487	481	488	501	546	Espárrago
<b>Otros agrícolas</b>														<b>Otros agrícolas</b>
Yuca	349	104	0	0	88	315	657	1 344	1 048	1 010	823	399	305	Yuca
Camote	1 430	720	170	1 560	823	166	1 600	1 086	431	736	2 540	2 450	540	Camote
Arveja grano seco	0	0	0	0	0	18	24	164	264	144	16	2	0	Arveja grano seco
Haba grano seco	0	0	0	0	7	46	131	490	387	150	29	0	0	Haba grano seco
Oca	0	0	0	0	0	12	78	1 013	1 143	973	479	72	0	Oca
Olluco	10	80	62	390	717	1 739	1 922	1 386	584	176	269	75	160	Olluco
Quinua	0	0	0	0	12	18	63	133	120	32	0	0	0	Quinua
Kiwicha	0	0	0	0	10	99	35	59	37	0	0	0	0	Kiwicha
Lupino	0	0	21	22	16	7	0	0	111	326	258	63	0	Lupino
Maní	0	0	0	0	0	0	0	7	7	7	0	0	0	Maní
<b>PECUARIO</b>														<b>PECUARIO</b>
Carne de ave	339	353	339	347	348	366	344	344	349	346	357	358	360	Carne de ave
Carne de vacuno	501	508	509	518	520	542	530	533	554	566	580	576	578	Carne de vacuno
Carne de porcino	135	93	87	88	89	89	93	95	95	96	97	89	89	Carne de porcino
Carne de ovino	73	76	74	75	76	77	78	78	80	82	82	82	82	Carne de ovino
Carne de caprino	15	14	16	17	17	18	18	18	19	19	15	14	14	Carne de caprino
Leche	1 460	1 462	1 479	1 555	1559,9	1 498	1 454	1 432	1 436	1 421	1 457	1 460	1 462	Leche
Huevo	27	27	27	28	28	25	25	27	25	25	25	26	26	Huevo

FUENTE: Dirección Regional de Agricultura / Ministerio de Agricultura.

ELABORACION: Sección de Estudios Económicos, BCRP Trujillo

CUADRO 11

ANCASH: PRODUCCIÓN PESQUERA (T.M)

PRODUCTOS	2004		2005											PRODUCTOS
	NOV	DIC	ENE	FEB	MAR	ABR	MAY	JUN	JUL	AGO	SEP	OCT	NOV	
<b>PARA CONSUMO HUMANO DIRECTO</b>	<b>2 316</b>	<b>3 189</b>	<b>21 196</b>	<b>12 285</b>	<b>5 269</b>	<b>2 517</b>	<b>3 005</b>	<b>2 875</b>	<b>3 114</b>	<b>2 334</b>	<b>1 966</b>	<b>3 001</b>	<b>4 055</b>	<b>PARA CONSUMO HUMANO DIRECTO</b>
Fresco	828	1 426	1 575	1 202	968	809	461	471	649	564	489	634	967	Fresco
Conservas	1 488	1 763	19 621	11 083	4 301	1 708	2 544	2 404	2 465	1 770	1 477	2 367	3 088	Conservas
<b>PARA HARINA DE PESCADO</b>	<b>622 938</b>	<b>95 399</b>	<b>31</b>	<b>0</b>	<b>0</b>	<b>195 118</b>	<b>694 275</b>	<b>238 467</b>	<b>336 618</b>	<b>0</b>	<b>7</b>	<b>0</b>	<b>767 795</b>	<b>PARA HARINA DE PESCADO</b>
Anchoveta	622 938	95 399	31	0	0	195 118	694 275	238 467	336 618	0	7	0	767 795	Anchoveta
Otras Especies	0	0	0	0	0	0	0	0	0	0	0	0	0	Otras Especies

FUENTE: Dirección Regional de Pesquería.

Elaboración: Sección de Estudios Económicos, BCRP - Trujillo

**CUADRO 12**

**ANCASH: PRODUCCIÓN MINERA**

MINERIA METÁLICA	2004		2005										MINERIA METÁLICA	
	NOV	DIC	ENE	FEB	MAR	ABR	MAY	JUN	JUL	AGO	SEP	OCT		NOV
Molibdeno (TMF)	521	807	238	402	637	396	510	551	613	417	668	1020	369	Molibdeno (TMF)
Cobre (TMF)	31 019	45 552	31 048	30 201	33 559	30 301	32 777	31 363	28 269	32 881	28 202	38 370	26 409	Cobre (TMF)
Plomo (TMF)	1 736	1 554	1 756	1 736	1 885	1 864	1 724	1 388	1 488	1 404	1 729	2 019	1 886	Plomo (TMF)
Zinc (TMF)	20 267	9 515	30 371	31 312	21 756	31 918	26 488	20 779	25 719	23 444	26 261	7 708	23 198	Zinc (TMF)
Plata (KGF)	30 389	30 322	51 791	48 504	31 653	45 851	30 337	44 922	27 537	44 516	31 625	32 884	43 679	Plata (KGF)
Oro (KGF)	865	618	1 713	1 310	1 543	1 393	1 519	1 939	1 627	1 640	1 505	1 804	2 340	Oro (KGF)

FUENTE: DGM/DPDM/Estadística Minera

ELABORACIÓN: Sección de Estudios Económicos, BCRP Trujillo

**CUADRO 13**  
**ANCASH: PRODUCCIÓN MANUFACTURERA**  
(Variaciones porcentuales)

	2004		2005											
	NOV	DIC	ENE	FEB	MAF	ABR	MAY	JUN	JUL	AGO	SEP	OCT	NOV	
<b>PRODUCTOS ALIMENTICIOS</b>	<b>14,7</b>	<b>-23,1</b>	<b>-50,0</b>	<b>-13,1</b>	<b>-34,2</b>	<b>-4,4</b>	<b>-63,2</b>	<b>-29,4</b>	<b>-27,5</b>	<b>-8,2</b>	<b>-9,9</b>	<b>14,5</b>	<b>-32,5</b>	<b>PRODUCTOS ALIMENTICIOS</b>
Azúcar	14,7	-23,1	-50,0	-13,1	-34,2	-4,4	-63,2	-29,4	-27,5	-8,2	-9,9	14,5	-32,5	Azúcar
<b>PRODUCTOS PESQUEROS</b>	<b>19,1</b>	<b>77,3</b>	<b>-42,2</b>	<b>-25,9</b>	<b>-63,3</b>	<b>-56,8</b>	<b>-9,6</b>	<b>-12,9</b>	<b>-12,4</b>	<b>-17,6</b>	<b>-23,6</b>	<b>-92,0</b>	<b>23,8</b>	<b>PRODUCTOS PESQUEROS</b>
Conservas de pescado	295,3	-79,3	-22,6	-19,3	-61,3	-60,4	301,7	363,8	470,9	-13,3	-19,4	15,7	219,7	Conservas de pescado
Harina de pescado	12,8	350,5	-87,5	-66,2	-85,3	-56,6	-10,0	-17,1	-14,8	-58,6	-71,9	-99,7	27,9	Harina de pescado
Aceite de pescado	135,6	725,6	-93,9	-80,8	-92,3	-55,5	-30,0	-30,0	-30,9	-90,9	-85,7	-99,9	-45,4	Aceite de pescado
<b>PRODUCTOS SIDERÚRGICOS</b>	<b>4,1</b>	<b>42,1</b>	<b>24,5</b>	<b>24,2</b>	<b>-42,2</b>	<b>-17,7</b>	<b>-0,2</b>	<b>33,9</b>	<b>12,9</b>	<b>-7,3</b>	<b>0,6</b>	<b>-3,0</b>	<b>26,6</b>	<b>PRODUCTOS SIDERÚRGICOS</b>
Planos	4,1	25,9	17,6	-25,0	-51,4	-51,3	-55,7	-44,6	0,6	-35,2	-29,1	-25,9	-2,0	Planos
No Planos	4,1	45,8	26,1	39,9	-39,4	-6,9	20,8	72,7	16,1	4,3	11,4	3,3	34,6	No Planos
<b>PRODUCTOS QUÍMICOS</b>	<b>16,7</b>	<b>-68,2</b>	<b>-86,4</b>	<b>-33,3</b>	<b>-55,6</b>	<b>0,0</b>	<b>-60,9</b>	<b>-21,1</b>	<b>-15,8</b>	<b>-5,6</b>	<b>-5,0</b>	<b>20,0</b>	<b>-23,8</b>	<b>PRODUCTOS QUÍMICOS</b>
Alcohol	16,7	-68,2	-86,4	-33,3	-55,6	0,0	-60,9	-21,1	-15,8	-5,6	-5,0	20,0	-23,8	Alcohol
<b>SUSTANCIAS QUÍMICAS IND.</b>	<b>11,1</b>	<b>0,0</b>	<b>-20,0</b>	<b>25,0</b>	<b>22,2</b>	<b>11,1</b>	<b>11,1</b>	<b>0,0</b>	<b>0,0</b>	<b>44,4</b>	<b>30,0</b>	<b>0,0</b>	<b>20,0</b>	<b>SUSTANCIAS QUÍMICAS IND.</b>
Acetileno	11,1	0,0	-20,0	25,0	22,2	11,1	11,1	0,0	0,0	44,4	30,0	0,0	20,0	Acetileno
<b>TOTAL</b>	<b>16,7</b>	<b>46,8</b>	<b>-24,0</b>	<b>-1,2</b>	<b>-48,7</b>	<b>-48,4</b>	<b>-9,8</b>	<b>-2,1</b>	<b>-7,7</b>	<b>-9,4</b>	<b>-3,8</b>	<b>-59,4</b>	<b>22,7</b>	<b>TOTAL</b>
<b>MEMO:</b>														<b>MEMO:</b>
Procesadoras de Recursos Prim	19,0	52,9	-43,0	-23,5	-58,7	-55,4	-11,1	-13,9	-13,2	-14,4	-17,1	-86,1	22,2	Procesadoras de Recursos Primarios
Resto Industria	4,2	41,5	23,8	23,9	-42,2	-17,5	-0,5	33,6	12,7	-7,2	0,6	-2,9	26,3	Resto Industria

FUENTE: Empresas Industriales

Elaboración: Sección de Estudios Económicos, BCRP - Trujillo



CUADRO 14

ANCASH: ÍNDICE DE PRECIOS AL CONSUMIDOR EN LA CIUDAD DE CHIMBOTE  
(BASE 1994=100)

	PONDE RACIO	2004		2005											
		NOV	DIC	ENE	FEB	MAR	ABR	MAY	JUN	JUL	AGO	SEP	OCT	NOV	
<b>Índice General</b>	100,0	177,4	177,7	176,7	174,8	177,0	177,3	178,6	179,4	179,3	179,2	180,0	179,5	178,6	<b>Índice General</b>
.Alimentos y Bebidas	54,7	163,8	164,4	163,0	159,6	162,4	163,3	165,7	166,1	166,5	164,4	164,5	163,6	162,0	.Alimentos y Bebidas
.Vestido y Calzado	7,2	180,4	180,4	180,4	180,4	180,5	180,6	180,5	180,5	180,5	180,5	180,5	180,5	180,5	.Vestido y Calzado
.Alquiler de Vivienda, Comb. y Elect.	10,9	241,5	240,9	240,2	240,1	245,4	245,4	244,5	249,9	247,1	157,4	263,7	263,6	263,3	.Alquiler de Vivienda, Comb. y Elect.
.Muebles, Enseres y Mant. Viv.	4,4	153,1	153,1	152,7	152,7	152,7	152,7	152,7	153,0	153,1	153,1	153,1	153,1	153,1	.Muebles, Enseres y Mant. Viv.
.Cuidado salud y Serv. Médicos	2,1	217,0	217,0	217,0	217,0	217,0	217,0	217,0	217,0	217,0	217,0	217,0	217,4	217,1	.Cuidado salud y Serv. Médicos
.Transportes y Comunicaciones.	8,9	199,5	200,6	199,2	199,2	199,6	198,5	198,5	197,8	198,7	198,2	198,2	198,2	198,2	.Transportes y Comunicaciones.
.Esparc, Divers. Serv. Cult. y Ens.	5,3	173,9	173,9	172,1	172,0	173,3	173,3	173,3	173,3	172,0	172,0	172,0	172,0	173,8	.Esparc, Divers. Serv. Cult. y Ens.
.Otros Bienes y Servicios	6,6	156,3	156,31	157,5	156,5	156,2	156,2	156,2	156,8	156,8	156,8	156,8	156,9	157,1	.Otros Bienes y Servicios

FUENTE: INEI - Chimbote

ELABORACIÓN: Sección de Estudios Económicos, BCRP Trujillo.

**CUADRO 15**

**HUARAZ: EMPLEO FORMAL URBANO EN EMPRESAS DE 10 Y MÁS TRABAJADORES,  
POR SECTORES ECONÓMICOS**

(Variación porcentual respecto al mismo mes año anterior)

<b>Año</b>	<b>Mes</b>	<b>Extractivo</b>	<b>Electri.Gas y Agua</b>	<b>Comercio</b>	<b>Tranp. Y Comunic.</b>	<b>Servicios</b>	<b>Total</b>
<b>2004</b>	<b>Ene</b>	33,0	2,8	20,5	-2,9	2,3	<b>17,8</b>
	<b>Feb</b>	28,0	9,9	18,9	-3,6	7,9	<b>17,1</b>
	<b>Mar</b>	21,1	26,0	13,8	-6,3	11,8	<b>13,2</b>
	<b>Abr</b>	13,4	0,5	12,7	-2,9	10,7	<b>9,5</b>
	<b>May</b>	27,2	-1,5	6,1	-4,2	18,0	<b>15,9</b>
	<b>Jun</b>	20,0	5,4	1,5	-5,5	23,2	<b>14,3</b>
	<b>Jul</b>	18,4	-1,6	-8,1	-12,9	23,9	<b>11,6</b>
	<b>Ago</b>	15,6	0,0	-6,5	-11,6	12,1	<b>8,0</b>
	<b>Sep</b>	10,5	1,1	-11,5	10,5	1,8	<b>3,3</b>
	<b>Oct</b>	6,0	2,2	-8,5	-11,6	7,4	<b>3,3</b>
	<b>Nov</b>	6,6	-0,5	-6,6	-12,9	15,0	<b>5,5</b>
	<b>Dic</b>	21,0	-15,0	-6,9	-13,6	15,5	<b>3,3</b>
<b>2005</b>	<b>Ene</b>	-35,3	1,1	-6,8	-15,0	24,8	<b>-14,0</b>
	<b>Feb</b>	-22,3	0,0	-9,5	-17,6	7,8	<b>-11,1</b>
	<b>Mar</b>	-8,3	-2,1	-6,0	-16,4	4,2	<b>-4,1</b>
	<b>Abr</b>	-4,6	2,6	-3,3	-18,2	5,1	<b>-1,2</b>
	<b>May</b>	-23,6	1,7	-4,4	-17,7	-6,5	<b>-13,3</b>
	<b>Jun</b>	-19,1	-0,4	1,2	-16,0	-7,4	<b>-10,4</b>
	<b>Jul</b>	-13,8	10,1	4,9	-0,2	-5,4	<b>-5,3</b>
	<b>Ago</b>	-9,0	10,2	0,9	-3,0	18,4	<b>1,8</b>
	<b>Sep</b>	-12,3	12,7	7,4	-4,0	18,4	<b>0,8</b>
	<b>Oct</b>	-18,2	11,8	4,3	-4,0	2,2	<b>-6,7</b>
	<b>Nov(p)</b>	-17,0	13,4	4,8	-1,1	-9,8	<b>-9,1</b>

FUENTE: MTPE – DNPEFP – Encuesta Nacional de Variación Mensual del Empleo en empresas de 10 y más trabajadores

Nota: La información corresponde al primer día de cada mes.

CUADRO 16

**CHIMBOTE: EMPLEO FORMAL URBANO EN EMPRESAS DE 10 Y MÁS TRABAJADORES,  
POR SECTORES ECONÓMICOS**

(Variación porcentual respecto al mismo mes año anterior)

Año	Mes	Extractivo	Industria	Electri.Gas y Agua	Comercio	Tranp. Y Comunic.	Servicios	Total
<b>2003</b>	<b>Dic</b>	2,3	-2,8	8,6	8,7	17,8	2,8	<b>1,7</b>
<b>2004</b>	<b>Ene</b>	-19,1	2,5	-5,4	8,6	-7,4	-0,8	<b>-0,7</b>
	<b>Feb</b>	-23,1	20,1	2,2	3,0	44,9	-0,1	<b>12,2</b>
	<b>Mar</b>	-14,4	-11,4	-3,1	3,1	39,0	8,5	<b>-2,2</b>
	<b>Abr</b>	10,4	13,3	-11,8	4,0	0,4	15,9	<b>13,4</b>
	<b>May</b>	-3,1	5,9	-9,9	0,1	-10,6	15,5	<b>4,3</b>
	<b>Jun</b>	10,8	2,8	-8,7	-7,2	5,9	16,3	<b>5,9</b>
	<b>Jul</b>	17,8	-3,9	-20,1	-12,0	-22,5	11,0	<b>0,3</b>
	<b>Ago</b>	16,6	-9,0	-22,1	-14,1	43,4	9,5	<b>-1,8</b>
	<b>Sep</b>	-24,5	-12,8	-22,7	-15,1	43,1	10,0	<b>-8,1</b>
	<b>Oct</b>	-30,4	23,3	-24,9	-15,6	62,0	11,6	<b>9,5</b>
	<b>Nov</b>	n.d.	n.d.	n.d.	n.d.	n.d.	n.d.	<b>0,4</b>
<b>Dic</b>	-13,8	1,4	-22,5	-15,2	-1,7	18,6	<b>0,4</b>	
<b>2005</b>	<b>Ene</b>	9,1	-1,5	-10,7	-13,3	21,8	38,9	<b>7,0</b>
	<b>Feb</b>	-15,1	-3,6	-18,2	-9,1	-27,7	23,6	<b>-4,3</b>
	<b>Mar</b>	-26,1	6,5	-15,6	-8,2	-14,6	12,4	<b>0,2</b>
	<b>Abr</b>	-57,5	-11,7	-11,5	-10,1	36,4	11,3	<b>-11,9</b>
	<b>May</b>	-17,7	-4,1	-13,3	-8,5	49,5	10,0	<b>-1,5</b>
	<b>Jun</b>	-17,8	4,8	-15,7	-2,5	19,4	6,2	<b>1,5</b>
	<b>Jul</b>	-32,8	2,6	-14,0	4,3	102,2	9,6	<b>1,4</b>
	<b>Ago</b>	-22,1	11,2	-13,0	2,1	53,7	26,4	<b>11,2</b>
	<b>Sep</b>	-7,4	1,7	-8,6	4,5	38,2	9,4	<b>3,8</b>
	<b>Oct</b>	3,7	-9,3	-4,9	2,6	-17,9	11,3	<b>-4,1</b>
	<b>Nov(p)</b>	-37,9	6,0	1,2	0,3	-23,1	9,6	<b>-2,9</b>

FUENTE: MTPE – DNPEFP – Encuesta Nacional de Variación Mensual del Empleo en empresas de 10 y más trabajadores de

Nota: La información corresponde al primer día de cada mes.