



BANCO CENTRAL DE RESERVA DEL PERÚ

SUCURSAL TRUJILLO

**SÍNTESIS MENSUAL DE ANCASH
SETIEMBRE 2005**

SECCIÓN ESTUDIOS ECONÓMICOS

CONTENIDO

INTRODUCCIÓN.....	2
I. INFLACIÓN.....	3
II. PRODUCCIÓN.....	4
1. Producción Agropecuaria.....	4
2. Producción Pesquera.....	7
3. Producción Minera.....	8
4. Producción Manufacturera.....	9
5. Construcción.....	10
6. Aspectos Laborales.....	11
III. SECTOR EXTERNO.....	13
IV. FINANZAS PÚBLICAS.....	14
1. Gobierno Central.....	14
2. Gobierno Regional	16
V. MONEDA Y CRÉDITO.....	17
1. Depósitos en el Sistema Financiero.....	17
2. Crédito al Sector Privado.....	17
3. Tasas de Interés.....	18
VI. INFORMACIÓN ESTADÍSTICA	19
Cuadro 1. Depósitos y Obligaciones del Sistema Financiero.....	20
Cuadro 2. Depósitos en las Entidades Financieras Ubicadas por Ciudades.....	21
Cuadro 3. Crédito del Sistema Financiero al Sector Privado.....	22
Cuadro 4. Colocaciones de las Entidades Financieras Ubicadas por Ciudades.....	23
Cuadro 5. Cartera Pesada en el Sistema Financiero.....	24
Cuadro 6. Morosidad de las Entidades Financieras Ubicadas por Ciudades.....	25
Cuadro 7. Exportaciones FOB por el puerto de Chimbote.....	26
Cuadro 8. Importaciones FOB por el puerto de Chimbote.....	27
Cuadro 9. Ingresos Corrientes del Gobierno Central.....	28
Cuadro 10. Producción Agropecuaria.....	29
Cuadro 11. Producción Pesquera.....	30
Cuadro 12. Producción Minera.....	31
Cuadro 13. Producción Manufacturera	32
Cuadro 14. Índice de Precios al Consumidor en la ciudad de Chimbote.....	33
Cuadro 15. Empleo Formal Urbano en Empresas de 10 y más Trabajadores en la ciudad de Huaraz, por Sector Económico.....	34
Cuadro 16. Empleo Formal Urbano en Empresas de 10 y más Trabajadores en la ciudad de Chimbote, por Sector Económico.....	35

DIRECCIÓN EN INTERNET

<http://www.bcrp.gob.pe/sucursales.htm>

INTRODUCCIÓN

En setiembre, la **inflación** en las ciudades de Huaraz y Chimbote fue de 0,47 y 0,42 por ciento, acumulando en los doce últimos meses una tasa de 1,97 y 2,17 por ciento, respectivamente.

La **actividad productiva** regional creció en el mes 5,7 por ciento, acumulando en lo que va del año una caída de 2,0 por ciento.

El **empleo formal urbano** en empresas de 10 y más trabajadores, de un lado, creció en 0,8 por ciento en la ciudad de Huaraz, similar comportamiento fue registrado en la ciudad de Chimbote que obtuvo un crecimiento de 3,8 por ciento con relación a similar mes del año previo.

Las **exportaciones** totalizaron en el mes US\$ 155,3 millones, 2,4 por ciento por

debajo del valor exportado, en setiembre del 2004.

En cuanto a las **importaciones**, sumaron en el mes US\$ 9,2 millones, 29,3 por ciento mas de lo registrado en igual mes del pasado año.

En el sector fiscal, los **ingresos corrientes** del Gobierno Central totalizaron S/. 13,4 millones, 3,9 por ciento, por debajo de lo recaudado en setiembre del pasado año. Por su parte los **gastos** del Gobierno Regional aumentaron en el mes 11,1 por ciento con relación a lo recaudado en setiembre del año pasado.

En el sistema financiero, el **crédito** disminuyó 4,2 por ciento, mientras que los **depósitos aumentaron** 2,7 por ciento. En cuanto a la **cartera atrasada**, registró en el mes un nivel de 18,5 por ciento.

I. INFLACIÓN

En setiembre, el IPC de la ciudad de **Huaraz** aumentó 0,47 por ciento, acumulando en lo que va del año un incremento de 1,97 por ciento, y 1,49 por ciento, en los últimos doce meses.

Por su parte, en la ciudad de **Chimbote**, los precios crecieron en el mes 0,42 por ciento; acumulando en lo que va del año 1,26 por ciento y 2,17 por ciento, en los últimos doce meses.

ANCASH: INFLACIÓN EN LAS PRINCIPALES CIUDADES

	Setiembre	Huaraz	Chimbote
Var. % mensual 1/		0,47	0,42
Var. % acumulada 2/		1,97	1,26
Var. % anual 3/		1,49	2,17

1/ Respecto al mes de agosto.

2/ De enero a setiembre

3/ Últimos doce meses.

FUENTE: INEI – Chimbote y Huaraz

INFLACIÓN ÚLTIMOS DOCE MESES
(Variación anualizada)

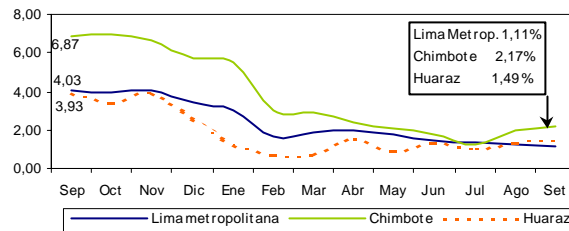

La inflación mensual en la ciudad de Chimbote se sustentó en el aumento de precios que registraron los grupos de consumo, Alquiler de Vivienda (2,45 por ciento); Alimentos y Bebidas (0,07 por ciento); Alimentos y Bebidas (0,07 por ciento).

En cuanto a la variación anual de precios, contribuyeron al alza los grupos de Alquileres (15,33 por ciento); Otros Bienes y Servicios (0,30 por ciento); Alimentos y Bebidas (0,16 por ciento) y Vestido y Calzado (0,07 por ciento).

CHIMBOTE: INFLACIÓN POR GRANDES GRUPOS DE CONSUMO – SETIEMBRE 2005

(Año Base 1994 =100)

	INDICE	VARIACIÓN PORCENTUAL		
		MENSUAL	ACUMULADA	ANUAL
1. Alimentos y Bebidas	164,49	0,07	0,04	0,16
2. Vestido y Calzado	180,50	0,00	0,07	0,07
3. Alq. Viv. Combust. y Electric.	263,69	2,45	9,47	15,33
4. Muebles, Enser. Manten. Viv.	153,06	0,00	-0,04	-0,04
5. Cuidados, Conserv. De la Salud	217,01	0,00	0,00	0,00
6. Transportes y Comunicaciones	198,15	-0,01	-1,22	-0,45
7. Espar. Divers. Serv. Cult. y Ens.	172,01	0,00	-1,08	-1,15
8. Otros Bienes y Servicios	156,78	0,00	0,30	0,30

FUENTE: INEI – Chimbote

II. PRODUCCIÓN

La producción regional en setiembre creció 5,7 por ciento, respecto a similar mes del pasado año, sustentado en la expansión de los sectores agropecuario (20,0 por ciento), minero (14,1 por ciento) y construcción (0,7 por ciento). Atenuaron el crecimiento la evolución negativa de los sectores pesca (-24,6 por ciento) y manufactura (-3,8 por ciento).

En lo que va del año, el PBI acumuló una contracción de 2,0 por ciento, explicado por el descenso habido en Los sectores pesca (-20,3 por ciento), manufactura (-18,2 por ciento) y agropecuario (-1,9 por ciento). Los demás sectores, registraron variaciones positivas, construcción 12,2 por ciento, y minería 0,4 por ciento.

PRODUCTO BRUTO INTERNO (variación real)

	2004		2005	
	SET	ENE - SET	SET	ENE - SET
Agropecuario	-16.0	-11.9	20.0	-1.9
Agrícola	-19.4	-13.8	27.2	-3.9
Pecuario	-3.9	-0.3	7.8	4.1
Pesca	-81.5	141.6	-24.6	-20.3
Minería	-13.0	-2.8	14.1	0.4
Manufactura	-42.4	37.9	-3.8	-18.2
Recursos Primarios	-77.2	52.3	-17.1	-25.6
Resto	-1.2	11.7	0.6	0.0
Construcción	27.0	5.4	0.7	12.2
GLOBAL	-13.0	9.2	5.7	-2.0

ANCASH: EVOLUCIÓN DEL PBI 2005/04 (Variación real anualizada)

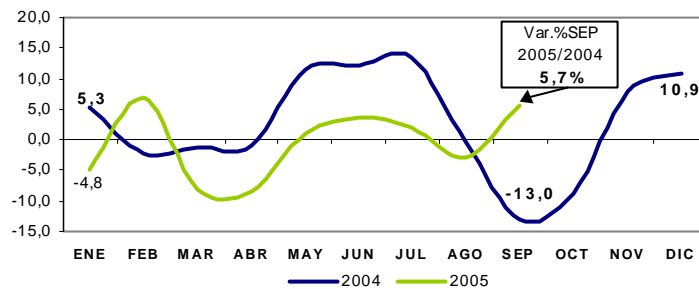

1. Producción Agropecuaria

La actividad agropecuaria creció en setiembre 20,0 por ciento, respecto a su similar del año pasado, tanto por la mayor actividad agrícola (27,2 por ciento) como pecuaria (7,8 por ciento). En lo que va del

año, de enero a setiembre, el sector experimentó una contracción de 1,9 por ciento, explicado por la caída del subsector agrícola (-3,9 por ciento), dado que el subsector pecuario creció 4,1 por ciento.

ANCASH: VALOR BRUTO DE PRODUCCION AGROPECUARIA
(Variación real %)

	SETIEMBRE		ENE-SET	
	2004	2005	2004	2005
Subsector Agrícola	-19,4	27,2	-13,8	-3,9
Subsector Pecuario	-3,9	7,8	-0,3	4,1
Sector Agropecuario	-16,0	20,0	-11,9	-1,9

FUENTE: Dirección Regional de Agricultura

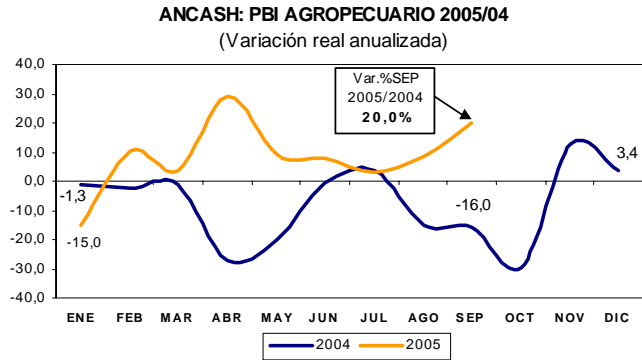

Participación en el VBP Agrícola
(Ene-Sep 2005)

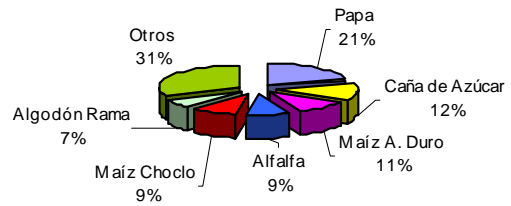

La expansión **agrícola** mensual se sustentó, principalmente, en la mayor producción de trigo (19,850 por ciento), papa (362,1 por ciento), maíz amarillo duro (53,6 por ciento), maíz choclo (31,3 por

ciento), yuca (28,8 por ciento), alfalfa (0,4 por ciento), entre otros. Dichas alzas fueron atenuadas con la menor producción de caña de azúcar (-8,6 por ciento), espárrago (-0,2 por ciento), entre otros.

PRODUCCION AGROPECUARIA 1/
(Toneladas)

	SEPTIEMBRE				ENERO- SEPTIEMBRE			
	2004		2005		2004		2005	
	Cosechas (Has)	TM	Cosechas (Has)	TM	Cosechas (Has)	TM	Cosechas (Has)	TM
Papa	54	596	227	2 754	9 327	85 434	11 473	115 433
Algodón rama	0	0	0	0	6 334	20 730	4 081	9 550
Maíz choclo	0	320	40	420	5 926	56 372	4 799	47 230
Caña de azúcar	0	61 254	0	55 983	3 662	545 866	2 607	387 336
Alfalfa	433	12 213	435	12 262	4 667	131 522	4 291	120 933
Maíz amarillo duro	1 160	5 977	1 795	9 182	13 590	69 547	11 460	59 191
Maíz amiláceo	0	0	30	40	7 923	10 053	10 516	14 120
Arroz	0	0	0	0	2 540	18 700	2 131	15 748
Espárrago	114	489	114	488	1 032	4 409	981	4 188
Olluco	0	0	61	269	1 638	6 906	1 598	7 244
Trigo	2	2	386	399	10 973	10 137	16 742	17 301
Mango	0	0	0	0	357	3 449	469	4 535
Cebada	0	0	333	343	10 417	9 570	14 444	14 893
Yuca	44	639	54	823	322	4 551	364	5 285

FUENTE: Ministerio de Agricultura
1/ Cifras preliminares.

En lo que se refiere a superficie sembrada de los principales cultivos, el avance de la presente campaña (agosto-setiembre) asciende 7,8 mil hectáreas instaladas, 48,6 por ciento por debajo del mismo período de la campaña pasada, y se

sustenta en la menor instalación de papa (-3 218 has), otros cultivos (-2 594 has), maíz amiláceo (-1 647 has), maíz amarillo duro (-346 has), frijol grano seco (-80 has), arroz (-15 has). No obstante, aumentó la superficie sembrada de algodón en 486 has.

**SUPERFICIE SEMBRADA EN ANCASH 1/
(HAS)**

CULTIVOS	SEPTIEMBRE		CAMPAÑA 2/	
	2004	2005	2005/04	2006/05
CULTIVOS TRANSITORIOS	6.919	4.865	15.263	7.849
Arroz	15	0	15	0
Trigo	0	0	0	0
Maíz amiláceo	1.213	504	2.226	579
Frijol	123	80	168	88
Papa	2.932	2.239	6.332	3.114
Maíz amarillo duro	894	881	1.708	1.362
Cebada	0	0	0	0
Algodón	0	0	454	940
Otros	1.742	1.161	4.360	1.766
CULTIVOS PERMANENTES	0	0	0	0
Caña de azúcar	0	0	0	0
TOTAL 3/	6.919	4.865	15.263	7.849

1/ Cifras preliminares.
2/ De setiembre a agosto.
3/ Principales cultivos
FUENTE: Ministerio de Agricultura.

El crecimiento mensual del **subsector pecuario** se sustenta en la mayor producción de carne de vacuno (13,8 por ciento), carne de ave (4,9 por ciento), leche (4,4 por ciento). Por otro lado disminuyó la producción de carne de huevos (-22,5 por ciento), porcino (-15,4 por ciento) y ovino (-4,3 por ciento).

En la expansión acumulada, de enero a setiembre, destaca la mayor producción de carne de vacuno (5,3 por ciento), carne de ave (2,9 por ciento), carne de ovino (1,6 por ciento), leche (1,1 por ciento). No obstante, disminuyó la producción de huevos (-20,2 por ciento) y carne de porcino (-1,7 por ciento).

**ANCASH: PRODUCCIÓN PECUARIA
(T.M.)**

	SETIEMBRE			ENE- SET		
	2004	2005	Var%	2004	2005	Var%
Ave	340	357	4,9	3 052	3 140	2,9
Vacuno	510	581	13,8	4 606	4 851	5,3
Porcino	114	97	-15,4	843	829	-1,7
Ovino	86	82	-4,3	691	702	1,6
Leche	1 395	1 457	4,4	13 141	13 292	1,1
Huevo	32	25	-22,5	294	234	-20,2

1/ Cifras preliminares.
FUENTE: Dirección Regional de Agricultura

**Participación en el VBP Pecuario
(Ene-Sep 2005)**

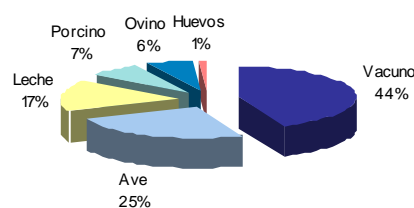

3 Producción Pesquera

En setiembre, el valor del pescado desembarcado declinó 24,6 por ciento, respecto a análogo mes del pasado año, debido a la menor pesca para consumo humano directo (-24,7 por ciento), particularmente la destinada a elaboración de conservas (-62,6 por ciento), asociada a una menor extracción de la especie caballa (pasó de 2,0 mil a 0,1 mil Tm.). La pesca industrial (elaboración de harina y aceite),

al igual que en setiembre del 2004, se encuentra paralizada por la veda a la anchoveta.

En el lapso acumulado, de enero a setiembre, la producción pesquera disminuyó 20,3 por ciento, tanto por la menor pesca industrial, como de consumo humano directo; 21,1 y 10,5 por ciento, respectivamente.

PRODUCCIÓN PESQUERA EN LA REGIÓN ANCASH 1/ (TM.B.)

	SETIEMBRE			ENE-SET		
	2004	2005	Var % 2/	2004	2005	Var % 2/
Consumo Humano Directo	4 288	1 966	-24,7	81 930	54 561	-10,5
. Desembarque Fresco	345	489	41,7	3 890	7 188	81,5
. Desembarque Conserva	3 943	1 477	-62,6	78 040	47 373	-39,3
Consumo Humano Indirecto	0	0	0,0	1 855 645	1 464 958	-21,1
. Anchoveta	0	0	0,0	1 855 645	1 464 958	-21,1
. Otras Especies	0	0	0,0	0	0	0,0
TOTAL	4 288	1 966	-24,6	1 937 575	1 519 519	-20,3

1/ Cifras preliminares.

2/ Variación en valores reales

FUENTE: Dirección Regional de Pesquería.

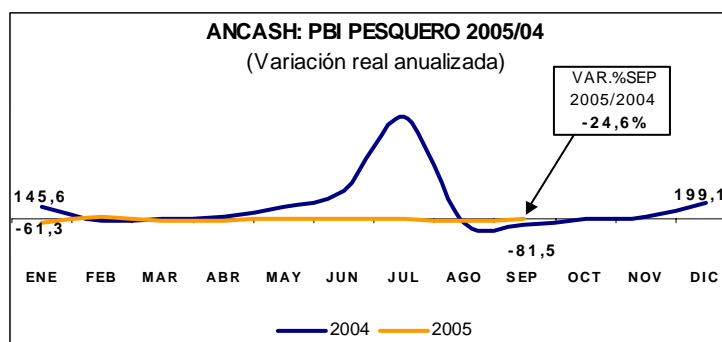

2. Producción Minera

La producción minera metálica creció en setiembre 14,1 por ciento, respecto a similar mes del año previo, básicamente, por la mayor producción de zinc (157,7 por ciento), oro (103,5 por ciento), molibdeno (40,9 por ciento), plomo (22,5 por ciento), contrarrestando la menor producción de cobre (-21,2 por ciento).

La producción acumulada, de enero a setiembre, registró una ligera alza (0,4 por ciento), explicada, principalmente, por la mayor producción de molibdeno (131,7 por ciento), plata (11,6 por ciento), cobre (3,9 por ciento) y zinc (0,8 por ciento). Por otra parte, se observó una caída en la producción de oro (-17,8 por ciento) y plomo (-1,9 por ciento).

ANCASH: PBI MINERO 2005/04
(Variación real anualizada)

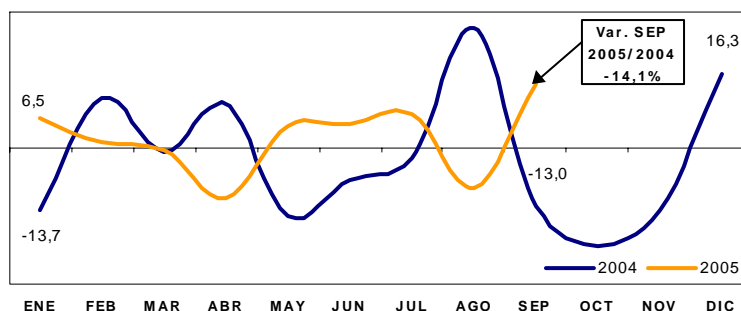

PRODUCCION MINERA EN ANCASH 1/

	SEPTIEMBRE			ENE - SEP		
	2004	2005	Var %	2004	2005	Var%
MINERIA METÁLICA			14.1			0.4
Molibdeno (T.M.F.)	474	668	40.9	1 913	4 432	131.7
Cobre (T.M.F.)	35 794	25 202	-21.2	268 100	278 601	3.9
Plomo (T.M.F.)	1 411	1 729	22.5	15 260	14 974	-1.9
Zinc (T.M.F.)	10 190	26 261	157.7	236 216	238 048	0.8
Plata (KG. F.)	31 610	31 625	0.0	319 532	356 736	11.6
Oro (KG. F.)	740	1 505	103.5	17 267	14 189	-17.8

1/ Cifras preliminares

FUENTE: DGM/DPM / Estadísticas Minera.

En cuanto a la producción de **cobre**, su expansión está influenciada por el alza del precio internacional, el cual ascendió en

septiembre a US\$1,75 /lb, 33,3 por ciento por encima de lo registrado en análogo mes del pasado año.

Cobre: Producción Regional y Cotización Internacional

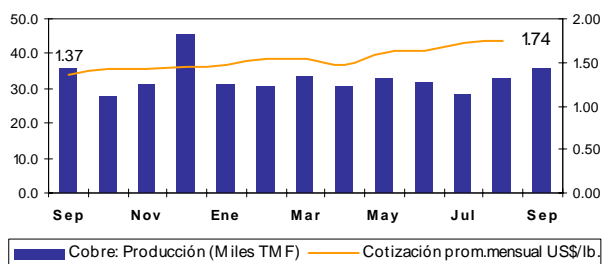

Participación en el VBP Minero (Ene-Sep 2005)

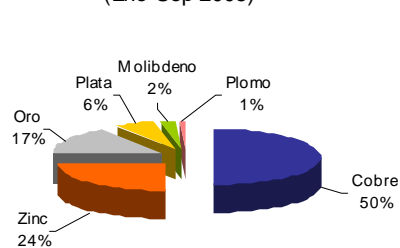

3 Producción Manufacturera

La manufactura continuó con su tendencia a la baja, al registrar en setiembre una caída de 3,8 por ciento, respecto a igual mes del precedente año, como resultado de la menor actividad de la industria procesadora de recursos primarios, que en el mes se contrajo 17,1 por ciento, por la menor producción de azúcar (-9,9 por ciento) y de

productos derivados del pescado (-23,6 por ciento), en ambos casos por restricciones de materia prima. Por su parte, la industria primaria tuvo un modesto crecimiento de 0,6 por ciento, por la mayor producción de productos siderúrgicos no planos (11,4 por ciento), asociada al dinamismo de la construcción.

Valor Bruto de la Producción Manufacturera
(Variación real) 1/

	SETIEMBRE		ENE - SET	
	2004	2005	2004	2005
Procesadores recursos primarios	-77,2	-17,1	52,3	-25,6
Industria no primaria	-1,2	0,6	11,7	0
Total Sector	-42,4	-3,8	5,4	-18,2

1/ Variación con respecto al mismo periodo del año anterior.
FUENTE: Empresas Industriales

ANCASH: PBI MANUFACTURA 2005/04
(Variación % real anualizada)

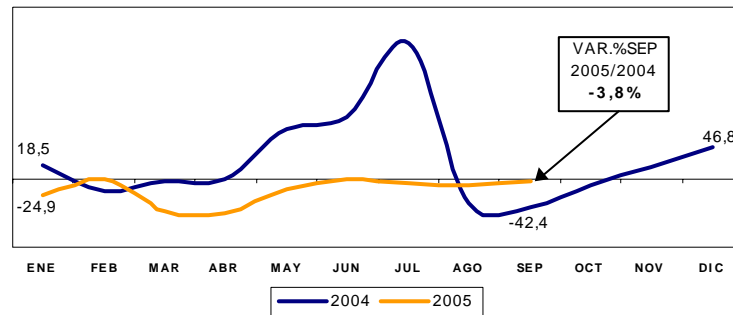

En lo que va del año, la manufactura decreció 18,2 por ciento, frente al período análogo del 2004, al declinar la producción de sus principales rubros, a excepción de productos siderúrgicos no planos (11,9 por ciento) y acetileno (13,1 por ciento). La

producción de aceite de pescado se redujo en 38,5 por ciento; de productos siderúrgicos planos, en 34,3 por ciento; de alcohol etílico, en 33,9 por ciento; azúcar, en 28,7 por ciento; de harina de pescado, en 25,4 por ciento; y de conservas de pescado, en 21,4 por ciento.

PRODUCCIÓN MANUFACTURERA DE PRINCIPALES PRODUCTOS 1/
(Variaciones porcentuales)

DESCRIPCIONES	Unidad de medida	SETIEMBRE			ENE - SET		
		2004	2005	Var. % 2/	2004	2005	Var. % 2/
<u>PRODUCTOS ALIMENTICIOS</u>							
Azúcar	Toneladas	6 276	5 657	-9,9	57 889	41 258	-28,7
<u>PRODUCTOS PESQUEROS</u>							
Conservas de pescado	Cajas	131 020	105 600	-19,4	2 628 471	2 064 801	-21,4
Harina de pescado	Toneladas	341	98	-71,9	422 243	314 834	-25,4
Aceite de pescado	Toneladas	102	5	-85,7	64 190	39 440	-38,5
<u>PRODUCTOS SIDERÚRGICOS</u>							
Planos	Toneladas	4 860	3 234	-29,1	40 622	24 631	-34,3
No Planos	Toneladas	20 512	22 824	11,4	178 005	199 240	11,9
<u>PRODUCTOS QUÍMICOS</u>							
Alcohol	Litros	336 410	322 651	-5,0	2 955 780	1 961 895	-33,9
<u>SUSTANCIAS QUÍMICAS INDUSTRIALES</u>							
Acetileno	P ³	280 636	379 753	30,0	2 466 714	2 742 933	13,1

1/ Cifras preliminares.

2/ Variación en valores reales

FUENTE: Empresas Industriales.

3. Construcción

En setiembre, la construcción creció 0,7 por ciento, respecto a similar mes del pasado año, continuando con la ejecución de diversas obras municipales, iniciadas en anteriores meses, aunque a un menor ritmo.

En el lapso acumulado de enero a setiembre, la actividad de la construcción se expandió 12,2 por ciento, aumentando el consumo local de cemento de 61,6 mil a 70,5 mil Tm.

Principales indicadores del Sector Construcción

	SETIEMBRE			ENE - SET		
	2004	2005	Var %	2004	2005	Var %
Despacho de cemento (T.m.)	7 830	7 891	0,8	61 607	70 475	14,4
Venta de concreto (m3)	0	1 662	-	0	6 904	-

ANCASH: PBI CONSTRUCCIÓN 2005/04
(Variación real anualizada)

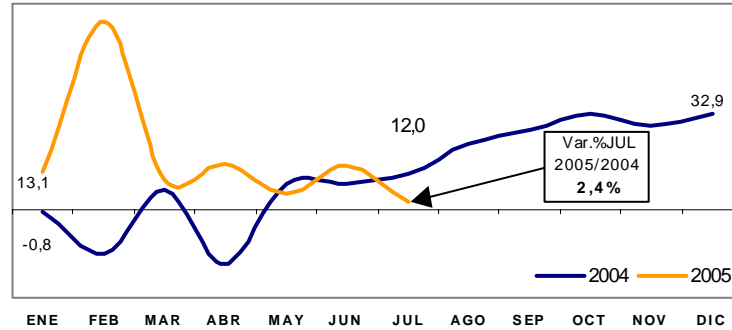

6. Aspectos Laborales

En setiembre, el empleo formal urbano en empresas de 10 y más trabajadores, creció 0,8 por ciento, en la ciudad de Huaraz, respecto a similar mes del año previo; de igual manera, en la ciudad de Chimbote, presentó similar comportamiento aumentando 3,8 por ciento.

La mayor demanda laboral en la ciudad de **Huaraz**, se explica principalmente

por el incremento en el del sector servicios (18,4 por ciento) debido al incremento en los servicios de enseñanza y servicios prestados a empresas. Otro sector que tuvo un crecimiento considerable fue el sector Electricidad, Gas y Agua (12,7 por ciento), debido a la realización de diversos trabajos (distribución de recibos, facturación, corte y tareas administrativas).

Huaraz: Empleo Formal Urbano en Empresas de 10 y más Trabajadores
(Variación % anualizada)

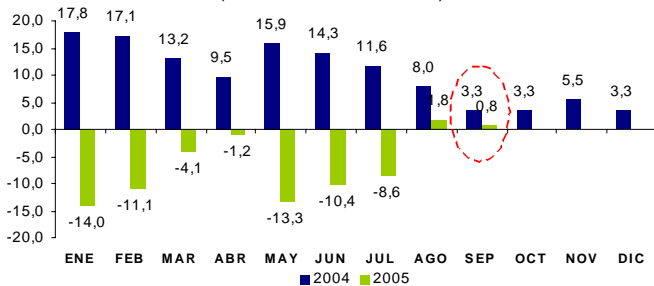

Chimbote: Empleo Formal Urbano en Empresas de 10 y más Trabajadores
(Variación % anualizada)

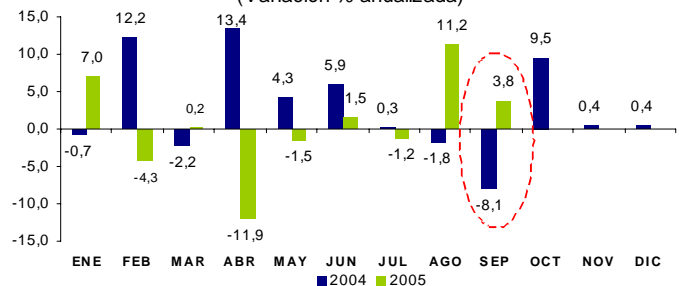

En **Chimbote**, el mayor empleo es se dio principalmente en cuatro sectores, transportes y comunicaciones (38,2 por ciento); servicios (9,4 por ciento); comercio (4,5 por ciento), e industria (1,7 por ciento). La mayor demanda de trabajadores en el primer sector se debió a los servicios de

estiba y desestiba (movimiento de carga); el segundo, se explica principalmente por los servicios de enseñanza, principalmente superior y servicios financieros, este último viene creciendo paulatinamente desde el segundo semestre del 2004.

Ciudad de Huaraz: Empleo Formal Urbano en Empresas de 10 y más Trabajadores por Sectores Económicos
(Setiembre 2005)

Sectores Económicos	Distribución porcentual al mes de Mayo 2005 1/	Variación mensual (%) 2/	Variación anual (%) 3/	Variación Acum. 4/
Extractivo	41,8	9,7	-12,3	-12,6
Electri. Gas y Agua	10,1	1,8	12,7	8,6
Comercio	11,8	3,6	7,4	-1,8
Transp. y Comunic.	4,8	-1,0	-4,0	-3,2
Servicios	31,5	7,0	18,4	-9,0
Total	100,0	7,1	0,8	-7,5
Total absoluto	2 115			

Ciudad de Chimbote: Empleo Formal Urbano en Empresas de 10 y más Trabajadores por sectores económicos
(Setiembre 2005)

Sectores Económicos	Distribución porcentual al mes de Mayo 2005 1/	Variación mensual (%) 2/	Variación anual (%) 3/	Variación Acum. 4/
Extractivo	18,0	-30,2	-7,4	-57,6
Industria	46,2	-7,3	1,7	-8,2
Electri. Gas y Agua	3,4	1,6	-8,6	-3,7
Comercio	6,5	2,0	4,5	2,1
Transp. y Comunic.	5,9	-8,2	38,2	59,4
Servicios	20,0	-11,1	9,4	-6,9
Total	100,0	-10,6	3,8	-13,1
Total absoluto	14 132			

1/ Última actualización del marco muestral, la cual se actualiza anualmente.

2/ Variación del empleo del mes de setiembre respecto al mes de agosto.

3/ Variación anual del mes de setiembre respecto al mismo mes del año anterior.

4/ Setiembre del 2005, respecto a Diciembre 2004.

FUENTE: MTPE-DNPEFP. Encuesta Nacional de Variación Mensual del Empleo en empresas de 10 y más trabajadores de todos los sectores económicos excepto construcción.

Huaraz: Empleo Formal Urbano, según Sector Económico*
(Var. Acum)

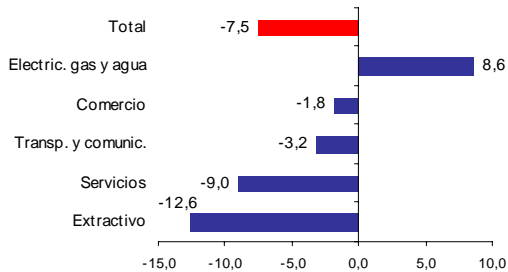

*Empresas de 10 y más

Chimbote: Empleo Formal Urbano, según Sector Económico*
(Var. Acum.)

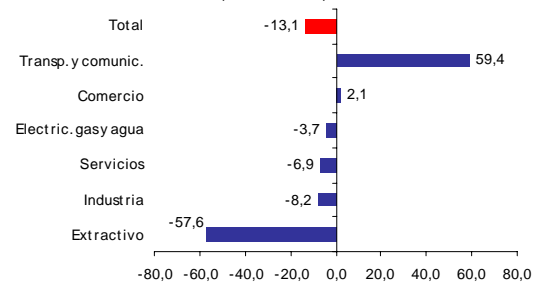

*Empresas de 10 y más

De otro lado, la variación mensual del empleo en la ciudad de **Huaraz**, aumentó en 7,1 por ciento, respecto al mes anterior, sustentado en el aumento de los sectores extractivo (9,7 por ciento), servicios (7,0 por ciento), comercio (3,6 por ciento) y electricidad, gas y agua (1,8 por ciento). Por el contrario, en la ciudad de **Chimbote**, el empleo se redujo en 10,6 por ciento respecto al mes anterior.

En lo que va del año, el empleo decreció 7,5 por ciento en la ciudad de

Huaraz, similar comportamiento manifestó la ciudad de **Chimbote**, con una disminución de 13,1 por ciento, en el mismo período de tiempo.

En el mes de setiembre, no se registraron huelgas en el sector privado de este departamento. En lo que va del año, se registraron cuatro huelgas, las que comprendieron a 445 trabajadores, lo que ocasionó una pérdida total de 7 606 horas hombre.

**HUELGAS, TRABAJADORES COMPRENDIDOS Y HORAS HOMBRE PERDIDAS EN EL SECTOR PRIVADO
(Información Mensual)**

2005	Huelgas	Trabajadores Comprendidos	Horas hombres perdidas
Enero	1	19	38
Febrero	1	326	2 608
Marzo	0	0	0
Abril	1	44	1 408
Mayo(*)	0	7	168
Junio(**)	1	49	3 384
Julio	0	0	0
Agosto	0	0	0
Setiembre	0	0	0
Acum. a Setiembre	4	445	7 606

(*) La Huelga de ESSALUD (Sindicato Nacional de Enfermeras), se registró solo para lima aún cuando se consideraron a trabajadores comprendidos y horas hombre perdidas en cada región.

(**) La huelga de ESSALUD (Asociación médica y Sindicato de tecnólogos Médicos)

II. SECTOR EXTERNO

Las exportaciones efectuadas por los puertos de Chimbote y Punta Lobitos (Huarney) totalizaron US\$ 155,3 millones, 2,4 por ciento por debajo de lo exportado en setiembre del 2004. La caída se sustenta en la menor exportación de minerales de zinc (100,0 por ciento), harina de pescado (37,6, por ciento) y aceite de pescado (6,7 por ciento).

En el periodo de enero a setiembre, las exportaciones totalizaron US\$ 1 346,4

millones, 14,7 por ciento por encima del valor alcanzado en el mismo periodo de 2004.

Por su parte, las importaciones, sumaron en el mes US\$ 9,2 millones, 29,3 por ciento por encima de lo importado en setiembre del 2004. En el periodo enero-setiembre, las importaciones totalizaron US\$ 50,6 millones, 31,8 por ciento por encima de lo importado en el mismo periodo de 2004.

**COMERCIO EXTERIOR REGISTRADO EN LA ADUANA DE CHIMBOTE
(Valor FOB en miles de U.S.\$)**

	SETIEMBRE			ENE-SET		
	2004	2005	Var%	2004	2005	Var%
EXPORTACIONES	52 831	36 442	-31,0	287 511	325 812	13,3
Productos Tradicionales	50 579	34 150	-32,5	275 799	305 258	10,7
* Mineros	106 269	118 868	11,9	886 552	1 020 672	
Oro	22 807	23 892	4,8	229 443	190 958	-16,8
Minerales de cobre	73 858	94 976	28,6	554 853	739 622	33,3
Minerales de Zinc	9 604	0	-100,0	102 256	90 092	-11,9
* Pesqueros	50 579	34 150		275 799	305 258	
Harina de Pescado	42 190	26 323	-37,6	204 988	236 163	15,2
Aceite de Pescado	8 389	7 827	-6,7	70 811	69 095	-2,4
Productos No Tradicionales	2 252	2 292	1,8	11 712	20 554	75,5
Barras de Acero	2 159	2 289	6,0	11 509	19 476	69,2
Otros	93	3	-96,8	203	1 078	431,0
IMPORTACIONES	7 133	9 223	29,3	38 470	50 685	31,8
Bienes de Consumo	0	0	--	0	0	--
Insumos	7 133	9 223	29,3	38 469	50 685	31,8
Comb. Lubric.y conexos	0	0	--	0	0	--
Agropecuario	0	0	--	0	0	--
Industria	7 133	9 223	29,3	38 469	50 685	31,8
Otros	0	0	--	0	0	--
Bienes de Capital	0	0	--	1	0	--
BALANZA COMERCIAL	45 698	27 219	-40,4	249 041	275 127	10,5

FUENTE: ADUANA – Chimbote

Elaboración: Estudios Económicos - Banco Central de Reserva del Perú – Suc. Trujillo

IV. FINANZAS PÚBLICAS

1. Gobierno Central

En setiembre, los ingresos del Gobierno Central (excluidas las contribuciones sociales) ascendieron a S/. 13,4 millones, registrando una disminución de 3,9 por ciento, en términos reales, respecto a setiembre de 2004.

En el periodo de enero a setiembre, la recaudación acumuló S/. 151,4 millones 17,7 por ciento por encima de lo captado en igual período del pasado año.

El decremento en la recaudación mensual se sustenta principalmente en menores Ingresos Tributarios (4,2 por ciento).

Con relación a los principales tributos internos la recaudación por concepto de

Impuesto a la Renta ascendió en el mes a S/. 3,3 millones, monto que representó un decrecimiento real de 19,9 por ciento respecto a setiembre de 2004, sustentado por menores ingresos por concepto de Personas Jurídicas (29,2 por ciento) y Personas Naturales (1,3 por ciento), no obstante los ingresos aumentaron en Regularización (45,8 por ciento).

La recaudación por concepto de Impuesto General a las Ventas (IGV) ascendió en el mes a S/. 8,4 millones, monto que representó un crecimiento real de 2,4 por ciento, esta subida se sustenta en el aumento de las operaciones externas (27,7 por ciento), no obstante las operaciones internas disminuyeron (23,6 por ciento).

INGRESOS CORRIENTES DEL GOBIERNO CENTRAL ANCASH
(En miles de Nuevos Soles)

	SETIEMBRE			ENE-SET		
	2004	2005	Var % 1/	2004	2005	Var % 1/
I.INGRESOS TRIBUTARIOS	13 513	13 094	-4,2	123 053	147 697	18,0
1.Impuestos a la Renta	4 101	3 323	-19,9	36 528	48 654	30,9
- Personas Naturales	1 110	1 107	-1,3	11 313	14 465	25,7
- Personas Jurídicas	2 893	2 071	-29,2	22 739	27 242	17,8
- Regularización	98	145	45,8	2 476	6 947	175,8
2. Impuesto a la Importación	3	3	9,8	214	168	-22,9
3.Impuestos a la Prod. y Cons.	8 089	8 375	2,4	75 278	85 562	11,7
I.G.V.	8 088	8 374	2,4	75 270	85 557	11,7
- Operaciones Internas	3 988	3 080	-23,6	53 629	56 909	4,3
- Operaciones Externas	4 100	5 294	27,7	21 640	28 648	30,1
I.S.C.	1	0	-43,7	8	4	-47,6
4.Otros	1 321	1 394	4,4	11 033	13 313	18,6
II.INGRESOS NO TRIBUTARIOS	328	348	4,7	3 442	3 756	7,3
TOTAL	13 841	13 442	-3,9	126 496	151 453	17,7

1/ En términos reales

2/ Incluye ISC por operaciones externas

Fuente: SUNAT.

Elaboración: Estudios Económicos, Banco Central de Reserva del Perú – Trujillo.

Ancash: Impuesto a la Renta
(Miles de Nuevos Soles)

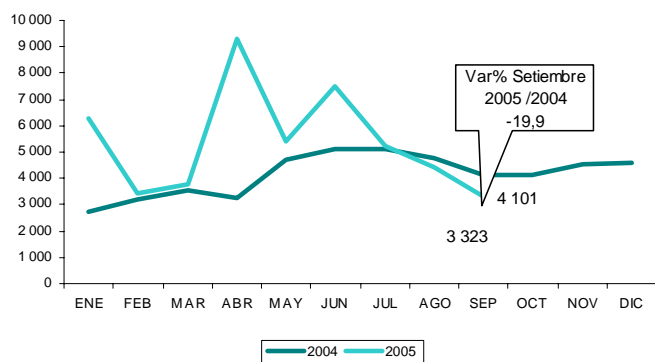

Ancash: Impuesto General a las Ventas
(En Miles de Nuevos Soles)

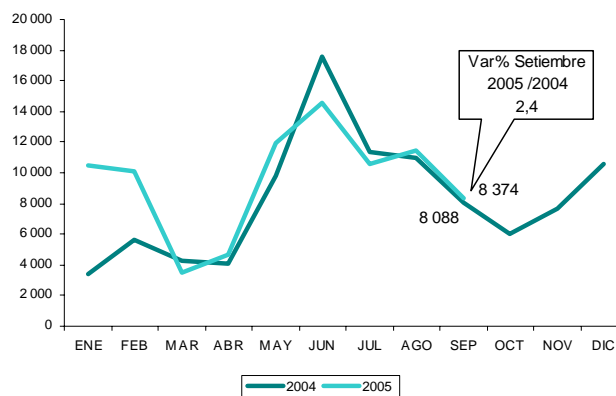

2. Gobierno Regional

Los gastos del Gobierno Regional totalizaron en setiembre S/. 41,5 millones, 11,1 por ciento por encima de lo gastado en igual mes del 2004. La expansión se sustenta, tanto en el mayor gasto de capital (132,9 por ciento) como corriente (6,5 por ciento).

En el período enero setiembre, los gastos acumularon un total de S/. 366,6 millones, 8,8 por ciento por encima de lo gastado en el mismo periodo del pasado año.

EJECUCION PRESUPUESTAL POR TIPO DE GASTO (En miles de nuevos soles)

	SETIEMBRE			ENE - SET		
	2004	2005	Var. %	2004	2005	Var. %
A. GASTOS CORRIENTES	35 618	38 350	6,5	319 408	343 522	5,7
5.1. Pers.y Obligac.Soc.	26 680	28 952	7,3	235 993	257 003	7,1
5.2. Obligaciones Previs.	5 776	6 126	4,9	54 878	58 512	4,8
5.3. Bienes y Servicios	2 908	2 970	1,0	26 297	25 801	-3,6
5.4. Otros gastos corrientes	254	303	18,3	2 239	2 206	-3,2
B. GASTOS DE CAPITAL	1 360	3 202	132,9	11 850	23 134	91,9
6.5 Inversiones	1 303	2 853	116,6	10 890	21 473	93,8
6.7 Otros gast.de capital	58	349	500,0	960	1 661	70,0
TOTAL	36 978	41 553	11,1	331 258	366 656	8,8

Fuente: Gobierno Regional de Ancash

Elaboración: Estudios Económicos, Banco Central de Reserva del Perú – Trujillo.

En lo que va del año, los recursos que financian el presupuesto regional provienen, en un 89,1 por ciento, de las transferencias del Gobierno Central (Recursos Ordinarios); en un 3,9 por ciento

del Canon; el 3,7 por ciento son recursos directamente recaudados; el 1,8 por ciento proviene del Fondo de Compensación Regional, y el 1,5 por ciento son Donaciones y Transferencias.

EJECUCION PRESUPUESTAL POR FUENTE DE FINANCIAMIENTO (En miles de nuevos soles)

	SETIEMBRE				ENE - SET			
	2004	%	2005	%	2004	%	2005	%
Recursos Ordinarios	33 905	91,7	36 341	87,5	301 073	90,9	326 726	89,1
Canon y Sobre Canon	1 050	2,8	2 074	5,0	8 683	2,6	14 413	3,9
Recursos Direct. Recaudados	1 347	3,6	1 514	3,6	11 752	3,5	13 394	3,7
Donaciones y Transferencias	424	1,1	845	2,0	7 597	2,3	5 437	1,5
Regional	253	0,7	779	1,9	2 153	0,7	6 685	1,8
TOTAL	36 978	100,0	41 553	100,0	331 258	100,0	366 656	100,0

Fuente: Gobierno Regional de Ancash

Elaboración: Estudios Económicos, Banco Central de Reserva del Perú – Trujillo.

V. MONEDA Y CRÉDITO

1. Depósitos del Sistema Financiero

En Setiembre, los depósitos y obligaciones del sistema financiero ascendieron a S/. 497,7 millones, 2,7 por ciento por encima, en términos reales, respecto al mes anterior, y 17,1 por ciento

más, con relación al análogo mes del pasado año.

La expansión mensual se explica, básicamente, por el aumento de los depósitos en moneda nacional, 4,5 por ciento.

2. Crédito al Sector Privado

Al finalizar el mes, el saldo de las colocaciones ascendió a S/. 455,7 millones de los cuales el 55,6 por ciento está en dólares.

El crédito real al sector privado disminuyó en setiembre 4,2 por ciento, respecto al mes anterior y aumentó 15,3 por ciento respecto al 2004.

En cuanto a la mora, la cartera atrasada alcanzó en el mes la suma de S/. 84,4 millones, que representa el 18,5 por ciento del crédito total. La cartera atrasada en dólares asciende a 26,1 por ciento, mientras que en moneda nacional totaliza 9,0 por ciento.

DEPÓSITOS Y COLOCACIONES DEL SISTEMA FINANCIERO (En millones de nuevos sol)

	Depósitos			Colocaciones		
	Setiembre			Setiembre		
	2004	2005	Var. %	2004	2005	Var. %
Sistema Bancario	362	419	14,6	302	339	11,0
Banco de La Nación	0	0	0,0	0	0	0,0
Banca Múltiple	342	412	19,2	290	326	10,9
Banca de Consumo	20	7	-63,9	12	13	12,2
Sistema No Bancario	59	78	32,2	89	117	30,1
Caja Trujillo	2	4	83,3	13	20	53,5
Caja Rural Chavín	9	12	34,3	10	12	17,4
Caja Municipal del Santa	48	62	29,5	49	66	32,3
Edpyme Edyficar	0	0	0,0	17	19	13,2
TOTAL	420	498	17,1	391	456	15,3
En M/N	152	217	40,8	149	202	34,2
En M/E	268	281	3,6	242	254	3,7

Fuente: Entidades Bancarias

Elaboración: Estudios Económicos, Banco Central de Reserva del Perú – Trujillo.

3. Tasas de Interés

Las tasas de interés registraron en setiembre el siguiente comportamiento. En moneda nacional, la TAMN disminuyó su nivel de 25,7 a 25,6 por ciento y la TIPMN mantuvo el nivel de 2,6 por ciento. En cuanto

a moneda extranjera, la TAMEX aumentó de 9,9 a 10,0 por ciento y la TIPMEX aumentó de 1,5 a 1,6 por ciento respecto al mes anterior.

**TASAS DE INTERÉS DEL SISTEMA BANCARIO
(En porcentaje)**

	EN MONEDA NACIONAL			EN MONEDA EXTRANJERA		
	TAMN	TIPMN	AHORRO	TAMEX	TIPMEX	AHORRO
2004						
Setiembre	25,1	2,4	1,2	9,1	1,1	0,6
Octubre	25,0	2,5	1,2	9,2	1,1	0,6
Noviembre	24,6	2,5	1,2	9,3	1,2	0,6
Diciembre	25,4	2,5	1,3	9,2	1,2	0,6
2005						
Enero	26,3	2,5	1,2	9,3	1,3	0,6
Febrero	26,2	2,5	1,2	9,6	1,3	0,6
Marzo	26,2	2,5	1,2	9,6	1,4	0,6
Abril	25,9	2,6	1,2	9,6	1,4	0,6
Mayo	25,7	2,7	1,2	9,6	1,4	0,6
Junio	26,0	2,7	1,2	9,7	1,5	0,6
Julio	26,0	2,6	1,2	9,9	1,5	0,6
Agosto	25,7	2,6	1,2	9,9	1,5	0,6
Setiembre	25,6	2,6	1,2	10,0	1,6	0,6

Fuente: Nota Semanal - BCRP

Elaboración: Sección Estudios Económicos BCRP - Trujillo

**Evolución de la TAMN y TAMEX
(Últimos doce meses)**

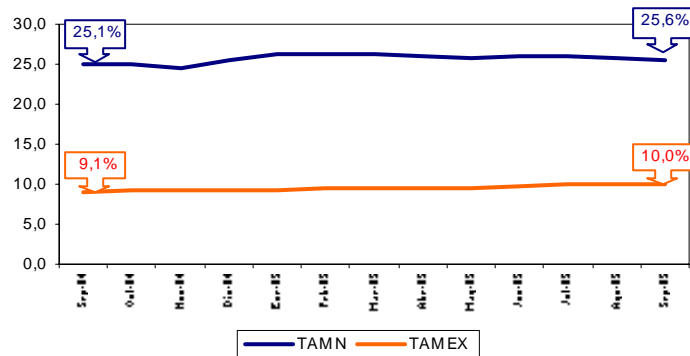

Fuente: Nota Semanal - BCRP

Elaboración: Sección Estudios Económicos BCRP - Trujillo

INFORMACIÓN ESTADÍSTICA

CUADRO 1

ANCASH: DEPÓSITOS Y OBLIGACIONES DEL SISTEMA FINANCIERO
(Saldos en miles de nuevos soles)

ENTIDADES FINANCIERAS	2004				2005								
	SEP	OCT	NOV	DIC	ENE	FEB	MAR	ABR	MAY	JUN	JUL	AGO	SEP
I. SISTEMA BANCARIO	378 365	395 585	400 250	381 273	394 626	414 926	383 242	410 605	427 368	405 109	418 147	408 843	419 330
A. BANCO DE LA NACIÓN	0	0	0	0	0	0	0	0	0	0	0	0	0
B. EMPRESAS BANCARIAS	378 365	395 585	400 250	381 273	394 626	414 926	383 242	410 606	427 368	405 109	418 147	408 843	419 330
Interbank	59 618	59 933	61 365	61 544	63 979	64 233	65 287	67 564	68 793	26 773	27 295	26 531	27 532
Continental	89 679	98 024	102 288	97 052	108 154	103 057	105 475	100 955	103 583	103 498	110 265	108 968	111 185
Crédito	148 802	160 020	149 895	135 748	140 326	163 129	134 934	159 443	163 770	186 201	185 818	179 594	189 476
Wiese-Sudameris	73 871	71 091	80 136	80 385	75 603	77 925	70 925	75 843	84 274	81 392	87 630	86 500	83 938
Trabajo	6 395	6 517	6 566	6 544	6 564	6 581	6 622	6 801	6 947	7 245	7 139	7 250	7 199
II. SISTEMA NO BANCARIO	58 639	59 061	60 317	61 724	63 153	64 695	66 817	67 561	70 265	74 542	74 721	76 392	78 408
Caja Rural Chavín	8 830	8 372	8 537	8 470	8 755	8 921	9 323	9 671	10 062	10 811	11 043	11 564	11 993
Caja Municipal del Santísimo	47 631	48 322	49 305	50 798	52 003	53 136	54 268	54 649	56 793	60 001	59 966	60 961	62 378
Solución	0	0	0	0	0	0	0	0	0	0	0	0	0
Edyficar	0	0	0	0	0	0	0	0	0	0	0	0	0
Caja Trujillo	2 178	2 367	2 439	2 456	2 395	2 638	3 226	3 241	3 410	3 730	3 712	3 867	4 037
TOTAL	437 004	454 646	460 567	442 997	457 779	479 621	450 059	478 166	497 633	479 651	492 868	485 235	497 738
En M/N	166 190	171 194	187 711	187 994	202 217	208 659	210 945	210 362	224 955	192 141	211 046	207 732	216 863
En M/E	270 814	283 452	272 856	255 003	255 562	270 962	239 114	267 804	272 678	287 510	281 822	277 503	280 875

FUENTE: ENTIDADES FINANCIERAS

ELABORACIÓN: Sección de Estudios Económicos, BCRP Trujillo

CUADRO 2

ANCASH: DEPÓSITOS EN LAS ENTIDADES FINANCIERAS UBICADAS POR CIUDADES – SETIEMBRE 2005

ENTIDADES FINANCIERAS	DEPÓSITOS								TOTAL DE DEPÓSITOS		
	CHIMBOTE		HUARAZ		CASMA 1/		CARAZ		ANCASH		
	M/N	M/E	M/N	M/E	M/N	M/E	M/N	M/E	M/N	M/E	TOTAL
I. SISTEMA BANCARIO	84 921	197 302	60 245	54 101	3 267	4 058	5 293	10 143	153 726	265 604	419 330
A. BANCO DE LA NACIÓ	0	0	0	0	0	0	0	0	0	0	0
B. EMPRESAS BANCAR	84 921	197 302	60 245	54 101	3 267	4 058	5 293	10 143	153 726	265 604	419 330
Interbank	7 956	11 353	2 944	5 279	0	0	0	0	10 900	16 632	27 532
Continental	27 638	53 635	20 995	8 917	0	0	0	0	48 633	62 552	111 185
Crédito	33 144	98 825	14 269	20 477	3 267	4 058	5 293	10 143	55 973	133 503	189 476
Wiese – Sudameris	13 568	31 611	20 021	18 738	0	0	0	0	33 589	50 349	83 938
Trabajo	2 615	1 878	2 016	690	0	0	0	0	4 631	2 568	7 199
II. SISTEMA NO BANCA	44 985	8 920	15 682	5 482	1 805	736	665	133	63 137	15 271	78 408
Caja Rural Chavín	1 825	217	5 870	2 948	645	488	0	0	8 340	3 653	11 993
Caja Municipal del Santa	43 160	8 703	7 080	1 229	1 160	248	665	133	52 065	10 313	62 378
Financiera Solución	0	0	0	0	0	0	0	0	0	0	0
Edyficar	0	0	0	0	0	0	0	0	0	0	0
Caja Trujillo	0	0	2 732	1 305	0	0	0	0	2 732	1 305	4 037
TOTAL	129 906	206 222	75 927	59 583	5 072	4 794	5 958	10 276	216 863	280 875	497 738

1/ Incluye oficinas de Huarmey

FUENTE: ENTIDADES FINANCIERAS

ELABORACIÓN: Sección de Estudios Económicos, BCRP Trujillo

CUADRO 3

ANCASH: CRÉDITO DEL SISTEMA FINANCIERO AL SECTOR PRIVADO
(En miles de nuevos Soles)

ENTIDADES FINANCIERAS	2004				2005								
	SEP	OCT	NOV	DIC	ENE	FEB	MAR	ABR	MAY	JUN	JUL	AGO	SEP
I. SISTEMA BANCARIO	277 887	280 728	292 833	289 277	279 062	265 533	262 724	266 795	275 829	346 679	368 845	365 325	339 020
Interbank	31 922	32 190	32 699	32 892	33 332	33 810	34 275	35 274	35 745	36 393	36 571	37 077	37 664
Continental	55 232	62 403	73 419	72 254	71 392	65 465	66 035	68 466	70 920	77 668	80 452	80 750	81 625
Crédito	51 733	51 709	46 761	44 478	45 912	45 859	48 597	46 140	42 953	116 920	140 751	138 091	112 265
Wiese-Sudameris	119 172	112 959	119 646	119 226	107 854	99 620	92 842	93 812	103 193	102 367	97 896	95 969	94 110
Trabajo	19 828	21 468	20 308	20 427	20 572	20 779	20 975	23 103	23 018	13 331	13 175	13 438	13 356
II. SISTEMA NO BANCARIO	88 734	91 452	95 806	97 909	98 004	96 834	97 409	98 364	100 291	104 291	107 064	110 855	116 720
Caja Rural Chavín	10 065	10 059	9 943	10 250	10 454	10 039	9 372	9 408	9 723	10 064	10 466	10 911	11 946
Caja Municipal del San	48 997	51 112	53 914	54 676	58 848	54 761	54 426	54 964	56 221	58 731	60 586	62 665	65 547
Financiera Solución	0	0	0	0	0	0	0	0	0	0	0	0	0
Edifycar	16 749	16 780	17 685	18 057	17 341	16 293	17 718	17 898	17 698	17 947	18 325	18 460	19 171
Caja Trujillo	12 923	13 501	14 264	14 926	15 361	15 741	15 893	16 094	16 649	17 549	17 687	18 819	20 056
TOTAL	366 621	372 180	388 639	387 186	377 065	362 367	360 133	365 159	376 121	450 970	475 909	476 180	455 740
En M/N	142 292	148 425	156 983	158 946	161 788	163 641	164 968	169 138	170 495	174 880	186 241	193 413	202 195
En M/E	224 329	223 755	231 656	228 240	215 277	198 726	195 569	196 021	205 626	276 090	289 668	282 767	253 545

FUENTE: ENTIDADES FINANCIERAS

ELABORACIÓN: Sección de Estudios Económicos, BCRP

CUADRO 4

ANCASH: COLOCACIONES DE LAS ENTIDADES FINANCIERAS UBICADAS POR CIUDADES – SETIEMBRE 2005

(Saldos en miles de nuevos soles)

ENTIDADES FINANCIERAS	COLOCACIONES								TOTAL COLOCACIONES		
	CHIMBOTE*		HUARAZ		CASMA 1/		CARAZ		ANCASH		
	M/N	M/E	M/N	M/E	M/N	M/E	M/N	M/E	M/N	M/E	TOTAL
I. SISTEMA BANCARIO	75 028	166 305	38 920	55 004	499	2 368	593	303	115 040	223 980	339 020
A. BANCO DE LA NACIÓN	0	0	0	0	0	0	0	0	0	0	0
B. EMPRESAS BANCARIAS	75 028	166 305	38 920	55 004	499	2 368	593	303	115 040	223 980	339 020
Interbank	17 498	2 193	15 240	2 733	0	0	0	0	32 738	4 926	37 664
Continental	11 088	43 751	5 311	21 475	0	0	0	0	16 399	65 226	81 625
Crédito	14 075	69 461	9 731	15 235	499	2 368	593	303	24 898	87 367	112 265
Wiese – Sudameris	23 644	49 945	5 211	15 310	0	0	0	0	28 855	65 255	94 110
Trabajo	8 723	955	3 427	251	0	0	0	0	12 150	1 206	13 356
II. SISTEMA NO BANCARIO	36 138	13 168	31 435	13 240	15 766	2 688	3 816	469	87 155	29 565	116 720
Caja Rural Chavín	2 428	641	2 861	1 374	3 646	996	0	0	8 935	3 011	11 946
Caja Municipal del Sant	29 307	10 852	8 428	2 664	10 523	1 184	2 533	56	50 791	14 756	65 547
Financiera Solución	0	0	0	0	0	0	0	0	0	0	0
Edyficar	4 403	1 675	6 019	3 273	1 597	508	1 283	413	13 302	5 869	19 171
Caja Trujillo	0	0	14 127	5 929	0	0	0	0	14 127	5 929	20 056
TOTAL	111 166	179 473	70 355	68 244	16 265	5 056	4 409	772	202 195	253 545	455 740

1/Incluye colocaciones de la agencia en Huarney

* Incluye saldos de la agencia Especial y Nuevo Chimbote.

FUENTE: ENTIDADES FINANCIERAS

ELABORACIÓN: Sección de Estudios Económicos, BCRP Trujillo

CUADRO 5

ANCASH: CARTERA PESADA DEL SISTEMA FINANCIERO DE ANCASH
(En porcentajes)

ENTIDADES FINANCIERAS	2004				2005								
	SEP	OCT	NOV	DIC	ENE	FEB	MAR	ABR	MAY	JUN	JUL	AGO	SEP
A. BANCA MÚLTIPLE	17,3	17,2	22,9	17,0	17,4	20,7	20,3	25,8	14,5	28,4	20,5	20,7	22,5
Interbank	5,2	4,9	4,9	4,8	4,8	5,0	5,0	11,8	4,7	5,2	5,3	5,1	5,3
Continental	1,5	1,0	1,1	1,2	1,2	1,3	1,2	1,1	1,5	2,9	2,7	3,2	2,8
Crédito	15,5	15,0	31,9	15,2	19,6	49,0	45,5	50,1	23,1	49,1	23,4	24,8	25,7
Wiese-Sudameris	31,6	33,7	33,6	32,5	33,2	28,9	29,3	32,2	24,9	35,1	38,3	37,9	45,5
Trabajo	0,1	0,1	5,5	6,2	6,5	6,1	7,1	0,0	7,1	8,3	7,1	4,1	3,5
B. SISTEMA NO BANCARIO	10,3	10,1	9,1	8,5	8,8	9,2	9,0	9,3	8,9	8,1	7,8	7,7	6,9
Caja Municipal del Santa	12,2	11,9	10,6	10,2	10,5	10,9	10,9	12,2	10,5	9,4	8,9	8,7	8,7
Caja Rural Chavín	15,9	15,4	15,4	14,8	14,5	15,0	16,2	21,5	16,8	14,7	15,1	15,3	7,6
Financiera Solución	0,0	0,0	0,0	0,0	0,0	0,0	0,0	0,0	0,0	0,0	0,0	0,0	0,0
Edyficar	6,2	6,3	5,4	4,2	4,6	5,3	4,9	2,6	4,9	5,2	5,2	5,1	5,1
Caja Trujillo	4,2	3,9	3,4	3,0	3,5	3,2	3,0	1,6	2,8	2,7	2,6	2,4	2,2
TOTAL	15,6	15,4	20,1	14,9	15,2	17,6	17,2	23,7	13,0	23,7	17,6	17,7	18,5

FUENTE: ENTIDADES FINANCIERAS

ELABORACIÓN: Sección de Estudios Económicos, BCRP Trujillo

CUADRO 6

ANCASH: MOROSIDAD DE LAS ENTIDADES FINANCIERAS UBICADAS POR CIUDADES – SETIEMBRE 2005

(En porcentajes)

ENTIDADES FINANCIERAS	MOROSIDAD								TOTAL MORA		
	CHIMBOTE		HUARAZ		CARAZ		CASMA		ANCASH		
	M/N	M/E	M/N	M/E	M/N	M/E	M/N	M/E	M/N	M/E	TOTAL
I, SISTEMA BANCARIO	9,7	34,7	11,8	10,9	0,0	0,0	1,9	33,0	10,3	28,8	22,5
Interbank	1,9	23,0	6,0	9,3	0,0	0,0	0,0	0,0	3,8	15,4	5,3
Continental	1,8	4,6	1,3	0,0	0,0	0,0	0,0	0,0	1,6	3,1	2,8
Crédito	0,5	28,4	33,0	33,0	0,0	0,0	1,9	33,0	13,2	29,2	25,7
Wiese – Sudameris	27,0	71,0	5,0	4,5	0,0	0,0	0,0	0,0	23,0	55,4	45,5
Trabajo	3,7	1,3	3,8	1,5	0,0	0,0	0,0	0,0	3,7	1,3	3,5
II, SISTEMA NO BANCARIO	11,3	6,4	6,9	2,5	6,1	0,8	0,0	0,0	7,3	5,8	6,9
Caja Rural Chavín	7,6	7,7	6,9	4,2	0,0	0,0	2,9	8,2	7,6	7,7	7,6
Caja Municipal del Santa	11,0	6,1	16,0	6,3	8,2	4,9	7,6	28,0	8,7	8,6	8,7
Financiera Solución	0,0	0,0	0,0	0,0	0,0	0,0	0,0	0,0	0,0	0,0	0,0
Edpyme Edyficar	9,9	4,5	4,0	1,0	2,0	0,2	9,3	4,7	6,4	2,3	5,1
Caja Trujillo	0,0	0,0	2,6	1,3	0,0	0,0	0,0	0,0	2,6	1,3	2,2
TOTAL	10,1	33,0	9,6	9,2	6,1	0,8	6,5	24,1	9,0	26,1	18,5

FUENTE: ENTIDADES FINANCIERAS

ELABORACIÓN: Sección de Estudios Económicos, BCRP Trujillo

CUADRO 7

**ANCASH: EXPORTACIONES FOB POR EL PUERTO DE CHIMBOTE
(Miles de U.S.\$)**

RUBROS	2004				2005								
	SET	OCT	NOV	DIC	ENE	FEB	MAR	ABR	MAY	JUN	JUL	AGO	SET
I. PRODUCTOS TRADICIONALES	156 848	104 909	134 500	161 840	135 812	126 575	162 378	143 662	101 008	165 534	139 277	198 666	153 018
Harina de Pescado	42 190	27 497	8 642	17 881	39 778	18 940	21 840	2 467	12 578	28 073	31 757	54 407	26 323
Aceite de Pescado	8 389	0	1 971	5 258	20 038	7 394	9 559	0	2 814	8 444	5 403	7 616	7 827
Minerales de cobre	73 858	62 427	103 715	112 892	54 918	76 344	80 681	110 609	55 551	92 938	74 250	99 355	94 976
Minerales de Zinc	9 604	0	8 237	8 960	3 165	11 934	18 545	11 153	8 956	15 939	3 962	16 438	0
Oro	22 807	14 985	11 935	16 849	17 913	11 963	31 753	19 433	21 109	20 140	23 905	20 850	23 892
Otros	0	0	0	0	0	0	0	0	0	0	0	0	0
II. PRODUCTOS NO TRADICION.	2 252	1 486	2 424	3 464	2 770	2 825	1 841	522	2 550	3 286	5	4 463	2 292
Barras de Acero	2 159	1 479	2 424	3 464	2 752	2 768	1 813	501	1 769	3 192	0	4 392	2 289
Otros	93	7	0	0	18	57	28	21	781	94	5	71	3
TOTAL	159 100	106 395	136 924	165 304	138 582	129 400	164 219	144 184	103 558	168 820	139 282	203 129	155 310
Estructura porcentual													
Pesqueros	31,8	25,8	7,8	14,0	43,2	20,4	19,1	1,7	14,9	21,6	26,7	30,5	22,0
Mineros	68,2	74,1	92,2	86,0	56,8	79,6	80,9	98,3	84,4	78,3	73,3	69,4	78,0
Resto	0,1	0,0	0,0	0,0	0,0	0,0	0,0	0,0	0,8	0,1	0,0	0,0	0,0
TOTAL	100,0	100,0	100,0	100,0	100,0	100,0	100,0	100,0	100,0	100,0	100,0	100,0	100,0

FUENTE: ADUANA – Chimbote

ELABORACIÓN: Sección de Estudios Económicos, BCRP Trujillo

CUADRO 8

**ANCASH: IMPORTACIONES FOB POR EL PUERTO DE CHIMBOTE
(Miles de US\$)**

RUBROS	2004				2005											
	SET	OCT	NOV	DIC	ENE	FEB	MAR	ABR	MAY	JUN	JUL	AGO	SET			
I. BIENES DE CONSUMO	0	0	0	0	0	0	0	0	0	0	0	0	0	0		
II. INSUMOS	5 750	4555	6572	4922	7 213	8 969	0	2 504	4 399	2 780	3 437	7 427	9 223			
Comb. Lubric.y conexos	0	0	0	0	0	0	0	0	0	0	0	0	0			
Agropecuario	0	0	0	0	0	0	0	0	0	0	0	0	0			
Industria	5 750	4555	6572	4 922	7 213	8 969	0	2 504	4 399	2 780	3 437	7 427	9 223			
Otros	0	0	0	0	0	0	0	0	0	0	0	0	0			
III. BIENES DE CAPITAL	0	0	0	0	0	0	0	0	0	0	0	0	0			
Agropecuario	0	0	0	0	0	0	0	0	0	0	0	0	0			
Industria	0	0	0	0	0	0	0	0	0	0	0	0	0			
Equipos de Transporte	0	0	0	0	0	0	0	0	0	0	0	0	0			
Otros	0	0	0	0	0	0	0	0	0	0	0	0	0			
IV. OTROS BIENES 1/	0	0	0	0	0	0	0	0	0	0	0	0	0			
TOTAL	5 750	4 555	6 572	4 922	7 213	8 969	0	2 504	4 399	2 780	3 437	7 427	9 223			

FUENTE: ADUANA-CHIMBOTE

ELABORACION: Sección de Estudios Económicos, BCRP Trujillo

CUADRO 9

ANCASH: INGRESOS CORRIENTES DEL GOBIERNO CENTRAL
(Miles de nuevos soles)

	2004				2005									2004	2005	Var %	Var %
	SEP	OCT	NOV	DIC	ENE	FEB	MAR	ABR	MAY	JUN	JUL	AGO	SEP	Acumulado Ene-Set	Acumulado Ene-Set	Set05-Set04	Acum.
I. INGRESOS TRIBUTARIOS	13 513	11 216	13 553	16 670	17 513	14 191	8 205	15 576	18 987	23 587	19 158	17 386	13 094	123 053	147 697	-4,2	18,0
1. Impuesto a la Renta	4 101	4 113	4 563	4 581	6 290	3 418	3 773	9 306	5 418	7 475	5 209	4 444	3 323	36 528	48 654	-19,9	30,9
- Personas Naturales	1 110	1 205	1 166	1 629	2 846	993	1 222	2 078	1 410	1 848	1 417	1 543	1 107	11 313	14 465	-1,3	25,7
- Personas Jurídicas	2 893	2 858	3 342	2 860	3 300	2 392	1 960	2 249	3 475	5 384	3 622	2 789	2 071	22 739	27 242	-29,2	17,8
- Regularización	98	49	56	92	143	32	591	4 979	533	243	169	111	145	2 476	6 947	45,8	175,8
2. Impuesto a la Importación	3	110	101	4	4	3	84	2	65	2	3	2	3	214	168	9,8	-22,9
3. Impuestos a la Prod.y al Cons.	8 089	6 036	7 694	10 624	10 452	10 113	3 451	4 700	11 969	14 541	10 550	11 411	8 375	75 278	85 562	2,4	11,7
I.G.V.	8 088	6 035	7 684	10 614	10 451	10 113	3 450	4 699	11 968	14 541	10 550	11 411	8 374	75 270	85 557	2,4	11,7
- Operaciones Internas	3 988	3 495	4 017	7 971	6 598	4 501	3 449	3 670	9 103	13 014	7 195	6 299	3 080	53 629	56 909	-23,6	4,3
- Operaciones Externas	4 100	2 540	3 668	2 642	3 854	5 612	1	1 030	2 865	1 526	3 355	5 112	5 294	21 640	28 648	27,7	30,1
I.S.C.	1	1	10	11	0	0	1	1	1	1	0	0	0	8	4	-43,7	-47,6
4. Otros Ingresos Tributarios	1 321	958	1 195	1 460	768	657	897	1 568	1 535	1 570	3 395	1 529	1 394	11 033	13 313	4,4	18,6
II. INGRESOS NO TRIBUTARIOS	328	392	497	317	374	540	354	308	633	392	498	310	348	3 442	3 756	4,7	7,3
III. TOTAL INGRESOS CORRIENTES (I+II)	13 841	11 608	14 050	16 987	17 887	14 730	8 559	15 884	19 620	23 980	19 655	17 696	13 442	126 496	151 453	-3,9	17,7

FUENTE: Superintendencia Nacional de Administración Tributaria - SUNAT
ELABORACION: Estudios Económicos, Banco Central de Reserva del Perú – Sucursal Trujillo

CUADRO 10

ANCASH: PRODUCCIÓN AGROPECUARIA (TM)

	2004				2005									
	SEP	OCT	NOV	DIC	ENE	FEB	MAR	ABR	MAY	JUN	JUL	AGO	SEP	
AGRÍCOLA														AGRÍCOLA
Arroz	0	0	0	0	0	3 100	7 080	4 068	1 500	0	0	0	0	Arroz
Trigo	2	0	0	0	0	0	0	0	144	4 286	9 203	3 269	399	Trigo
Maíz amiláceo	0	0	0	157	933	949	1 166	2 196	3 312	4 660	834	30	40	Maíz amiláceo
Frijol grano seco	165	32	73	53	42	123	131	161	98	98	62	155	103	Frijol grano seco
Papa	596	750	1 705	924	8 478	16 097	24 744	27 112	18 909	11 933	2 639	2 767	2 754	Papa
Caña de azúcar	56 587	42 134	56 797	44 420	36 908	51 824	24 590	37 871	28 464	46 292	47 909	57 497	55 983	Caña de azúcar
Maíz amarillo duro	5 977	5 520	5 753	7 215	4 033	4 484	3 054	2 610	7 058	8 589	11 327	8 854	9 182	Maíz amarillo duro
Cebada	0	0	0	0	0	0	0	0	122	3 638	7 892	3 057	343	Cebada
Algodón	0	0	923	579	0	3 250	3 000	1 900	1 400	0	0	0	0	Algodón
Espárrago	489	411	499	517	447	463	464	445	451	462	487	481	488	Espárrago
Otros agrícolas														Otros agrícolas
Yuca	639	407	349	104	0	0	88	315	657	1 344	1 048	1 010	823	Yuca
Camote	592	474	1 430	720	170	1 560	823	166	1 600	1 086	431	736	2 540	Camote
Arveja grano seco	16	0	0	0	0	0	0	18	24	164	264	144	16	Arveja grano seco
Haba grano seco	0	0	0	0	0	0	7	46	131	490	387	150	29	Haba grano seco
Oca	238	8	0	0	0	0	0	12	78	1 013	1 143	973	479	Oca
Olluco	0	29	10	80	62	390	717	1 739	1 922	1 386	584	176	269	Olluco
Quinua	0	0	0	0	0	0	12	18	63	133	120	32	0	Quinua
Kiwicha	0	0	0	0	0	0	10	99	35	59	37	0	0	Kiwicha
Lupino	168	35	0	0	21	22	16	7	0	0	111	326	258	Lupino
Maní	0	0	0	0	0	0	0	0	0	7	7	7	0	Maní
PECUARIO														PECUARIO
Carne de ave	340	340	339	353	339	347	348	366	345	344	349	550	567	Carne de ave
Carne de vacuno	531	532	501	508	509	518	520	542	530	533	554	1 109	1 138	Carne de vacuno
Carne de porcino	89	91	91	93	87	88	89	89	93	95	95	128	129	Carne de porcino
Carne de ovino	72	73	73	76	74	75	75,5	77	78	78	80	205	206	Carne de ovino
Carne de caprino	15	14	15	14	16	17	17	18	18	18	19	47	37	Carne de caprino
Leche	1 448	1 454	1 460	1 462	1 479	1 555	1559,9	1 498	1 454	1 432	1 436	1 600	1 637	Leche
Huevo	32	28	27	27	27	28	28	25	25	27	25	25	24	Huevo

FUENTE: Dirección Regional de Agricultura / Ministerio de Agricultura.
ELABORACION: Sección de Estudios Económicos, BCRP Trujillo

CUADRO 11

**ANCASH: PRODUCCIÓN PESQUERA
(T.M.)**

PRODUCTOS	2004				2005									PRODUCTOS
	SET	OCT	NOV	DIC	ENE	FEB	MAR	ABR	MAY	JUN	JUL	AGO	SEP	
PARA CONSUMO HUMANO DIRECTO	4 288	2 748	2 316	3 189	21 196	12 285	5 269	2 517	3 005	2 875	3 114	2 334	1 966	PARA CONSUMO HUMANO DIRECTO
Fresco	345	447	828	1 426	1 575	1 202	968	809	461	471	649	564	489	Fresco
Conservas	3 943	2 301	1 488	1 763	19 621	11 083	4 301	1 708	2 544	2 404	2 465	1 770	1 477	Conservas
PARA HARINA DE PESCADO	0	230 132	622 938	95 399	31	0	0	195 118	694 275	238 467	336 618	0	0	PARA HARINA DE PESCADO
Anchoveta	0	230 132	622 938	95 399	31	0	0	195 118	694 275	238 467	336 618	0	0	Anchoveta
Otras Especies	0	0	0	0	0	0	0	0	0	0	0	0	0	Otras Especies

FUENTE: DIRECCION REGIONAL DE PESQUERIA

ELABORACION: Sección de Estudios Económicos, BCRP Trujillo

CUADRO 12

ANCASH: PRODUCCIÓN MINERA 1/

MINERIA METÁLICA	2004				2005									MINERIA METÁLICA
	SET	OCT	NOV	DIC	ENE	FEB	MAR	ABR	MAY	JUN	JUL	AGO	SEP	
Molibdeno (TMF)	474	345	521	807	238	402	637	396	510	551	613	417	668	Molibdeno (TMF)
Cobre (TMF)	35 794	27 351	31 019	45 552	31 048	30 201	33 559	30 301	32 777	31 363	28 269	32 881	28 202	Cobre (TMF)
Plomo (TMF)	1 411	1 607	1 736	1 554	1 756	1 736	1 885	1 864	1 724	1 388	1 488	1 404	1 729	Plomo (TMF)
Zinc (TMF)	10 190	17 004	20 267	9 515	30 371	31 312	21 756	31 918	26 488	20 779	25 719	23 444	26 261	Zinc (TMF)
Plata (KGF)	31 610	27 422	30 389	30 322	51 791	48 504	31 653	45 851	30 337	44 922	27 537	44 516	31 625	Plata (KGF)
Oro (KGF)	740	1 475	865	618	1 713	1 310	1 543	1 393	1 519	1 939	1 627	1 640	1 505	Oro (KGF)

1/ Cifras preliminares

FUENTE: DGM/DPDM/Estadística Minera

ELABORACIÓN: Sección de Estudios Económicos, BCRP Trujillo

CUADRO 13

ANCASH: PRODUCCIÓN MANUFACTURERA
(Variaciones porcentuales)

	2004				2005									
	SET	OCT	NOV	DIC	ENE	FEB	MAR	ABR	MAY	JUN	JUL	AGO	SEP	
PRODUCTOS ALIMENTICIOS	-8,8	-30,3	14,7	-23,1	-50,0	-13,1	-34,2	-4,4	-63,2	-29,4	-27,5	-8,2	-9,9	PRODUCTOS ALIMENTICIOS
Azúcar	-8,8	-30,3	14,7	-23,1	-50,0	-13,1	-34,2	-4,4	-63,2	-29,4	-27,5	-8,2	-9,9	Azúcar
PRODUCTOS PESQUEROS	-82,7	-8,9	19,1	77,3	-42,4	-26,3	-63,3	-56,8	-9,6	-12,9	-12,4	-17,6	-23,6	PRODUCTOS PESQUEROS
Conservas de pescado	-81,9	347,2	295,3	-79,3	-22,6	-19,3	-61,3	-60,4	301,7	363,8	470,9	-13,3	-19,4	Conservas de pescado
Harina de pescado	-89,5	-19,0	12,8	350,5	-88,3	-69,0	-85,3	-56,6	-10,0	-17,1	-14,8	-58,6	-71,9	Harina de pescado
Aceite de pescado	-61,1	129,2	135,6	725,6	-93,9	-80,8	-92,3	-55,5	-30,0	-30,0	-30,9	-90,9	-85,7	Aceite de pescado
PRODUCTOS SIDERÚRGICOS	-1,1	10,5	4,1	42,1	24,5	24,2	-42,2	-17,7	-0,2	33,9	12,9	-7,3	0,6	PRODUCTOS SIDERÚRGICOS
Planos	7,8	16,7	4,1	25,9	17,6	-25,0	-51,4	-51,3	-55,7	-44,6	0,6	-35,2	-29,1	Planos
No Planos	-4,0	8,8	4,1	45,8	26,1	39,9	-39,4	-6,9	20,8	72,7	16,1	4,3	11,4	No Planos
PRODUCTOS QUÍMICOS	-4,8	-28,6	16,7	-68,2	-86,4	-33,3	-55,6	0,0	-60,9	-21,1	-15,8	-5,6	-5,0	PRODUCTOS QUÍMICOS
Alcohol	-4,8	-28,6	16,7	-68,2	-86,4	-33,3	-55,6	0,0	-60,9	-21,1	-15,8	-5,6	-5,0	Alcohol
SUSTANCIAS QUÍMICAS IND.	-23,1	0,0	11,1	0,0	-20,0	25,0	22,2	11,1	11,1	0,0	0,0	44,4	30,0	SUSTANCIAS QUÍMICAS IND.
Acetileno	-23,1	0,0	11,1	0,0	-20,0	25,0	22,2	11,1	11,1	0,0	0,0	44,4	30,0	Acetileno
TOTAL	-39,6	-4,7	16,7	46,8	-24,2	-1,4	-48,7	-48,4	-9,8	-2,2	-7,7	-9,4	-3,8	TOTAL
MEMO:														MEMO:
Procesadoras de Recursos Primarios	-72,0	-10,4	19,0	52,9	-43,2	-23,8	-58,7	-65,4	-11,1	-14,1	-13,2	-14,4	-17,1	Procesadoras de Recursos Primarios
Resto Industria	-1,2	10,3	4,2	41,5	23,8	23,9	-42,2	-17,5	-0,5	33,6	12,7	-7,2	0,6	Resto Industria

FUENTE. Empresas Industriales
ELABORACION: Sección de Estudios Económicos, BCRP Trujillo

CUADRO 14

**ANCASH: ÍNDICE DE PRECIOS AL CONSUMIDOR EN LA CIUDAD DE CHIMBOTE
(BASE 1994=100)**

	PONDERACION	2004				2005								
		SET	OCT	NOV	DIC	ENE	FEB	MAR	ABR	MAY	JUN	JUL	AGO	SEP
Índice General	100,0	176,1	177,4	177,4	177,7	176,7	174,8	177,0	177,3	178,6	179,4	179,3	179,2	180,0
.Alimentos y Bebidas	54,7	164,2	164,2	163,8	164,4	163,0	159,6	162,4	163,3	165,7	166,1	166,5	164,4	164,5
.Vestido y Calzado	7,2	180,4	180,4	180,4	180,4	180,4	180,4	180,5	180,6	180,5	180,5	180,5	180,5	180,5
.Alquiler de Vivienda, Comb. y Elect.	10,9	228,6	228,6	241,5	240,9	240,2	240,1	245,4	245,4	244,5	249,9	247,1	157,4	263,7
.Muebles, Enseres y Mant. Viv.	4,4	153,1	153,1	153,1	153,1	152,7	152,7	152,7	152,7	152,7	153,0	153,1	153,1	153,1
.Cuidado salud y Serv. Médicos	2,1	217,0	217,0	217,0	217,0	217,0	217,0	217,0	217,0	217,0	217,0	217,0	217,0	217,0
.Transportes y Comunicaciones.	8,9	199,1	199,1	199,5	200,6	199,2	199,2	199,6	198,5	198,5	197,8	198,7	198,2	198,2
.Esparc, Divers. Serv. Cult. y Ens.	5,3	174,0	174,1	173,9	173,9	172,1	172,0	173,3	173,3	173,3	173,3	172,0	172,0	172,0
.Otros Bienes y Servicios	6,6	156,3	156,3	156,3	156,31	157,5	156,5	156,2	156,2	156,2	156,8	156,8	156,8	156,8

FUENTE: INEI - Chimbote

ELABORACIÓN: Sección de Estudios Económicos, BCRP Trujillo.

CUADRO 15

**HUARAZ: EMPLEO FORMAL URBANO EN EMPRESAS DE 10 Y MÁS TRABAJADORES,
POR SECTORES ECONÓMICOS**

(Variación porcentual respecto al mismo mes año anterior)

Año	Mes	Extractivo	Electri.Gas y Agua	Comercio	Tranp. Y Comunic.	Servicios	Total
2004	Ene	33,0	2,8	20,5	-2,9	2,3	17,8
	Feb	28,0	9,9	18,9	-3,6	7,9	17,1
	Mar	21,1	26,0	13,8	-6,3	11,8	13,2
	Abr	13,4	0,5	12,7	-2,9	10,7	9,5
	May	27,2	-1,5	6,1	-4,2	18,0	15,9
	Jun	20,0	5,4	1,5	-5,5	23,2	14,3
	Jul	18,4	-1,6	-8,1	-12,9	23,9	11,6
	Ago	15,6	0,0	-6,5	-11,6	12,1	8,0
	Sep	10,5	1,1	-11,5	-11,6	1,8	3,3
	Oct	6,0	2,2	-8,5	-11,6	7,4	3,3
	Nov	6,6	-0,5	-6,6	-12,9	15,0	5,5
	Dic	21,0	-15,0	-6,9	-13,6	15,5	3,3
2005	Ene	-35,3	1,1	-6,8	-15,0	24,8	-14,0
	Feb	-22,3	0,0	-9,5	-17,6	7,8	-11,1
	Mar	-8,3	-2,1	-6,0	-16,4	4,2	-4,1
	Abr	-4,6	2,6	-3,3	-18,2	5,1	-1,2
	May	-23,6	1,7	-4,4	-17,7	-6,5	-13,3
	Jun	-19,1	-0,4	1,2	-16,0	-7,4	-10,4
	Jul	-13,8	10,1	4,9	-0,2	-5,4	-5,3
	Ago	-9,0	10,2	0,9	-3,0	18,4	1,8
	Sep	-12,3	12,7	7,4	-4,0	18,4	0,8

FUENTE: MTPE – DNPEFP – Encuesta Nacional de Variación Mensual del Empleo en empresas de 10 y más trabajadores de la actividad privada.
Nota: La información corresponde al primer día de cada mes.

CUADRO 16

**CHIMBOTE: EMPLEO FORMAL URBANO EN EMPRESAS DE 10 Y MÁS TRABAJADORES,
POR SECTORES ECONÓMICOS**

(Variación porcentual respecto al mismo mes año anterior)

Año	Mes	Extractivo	Industria	Electri.Gas y Agua	Comercio	Tranp. Y Comunic.	Servicios	Total	
2003	Dic	2,3	-2,8	8,6	8,7	17,8	2,8	1,7	
2004	Ene	-19,1	2,5	-5,4	8,6	-7,4	-0,8	-0,7	
	Feb	-23,1	20,1	2,2	3,0	44,9	-0,1	12,2	
	Mar	-14,4	-11,4	-3,1	3,1	39,0	8,5	-2,2	
	Abr	10,4	13,3	-11,8	4,0	0,4	15,9	13,4	
	May	-3,1	5,9	-9,9	0,1	-10,6	15,5	4,3	
	Jun	10,8	2,8	-8,7	-7,2	5,9	16,3	5,9	
	Jul	17,8	-3,9	-20,1	-12,0	-22,5	11,0	0,3	
	Ago	16,6	-9,0	-22,1	-14,1	43,4	9,5	-1,8	
	Sep	-24,5	-12,8	-22,7	-15,1	43,1	10,0	-8,1	
	Oct	-30,4	23,3	-24,9	-15,6	62,0	11,6	9,5	
	Nov	n.d.	n.d.	n.d.	n.d.	n.d.	n.d.	n.d.	0,4
	Dic	-13,8	1,4	-22,5	-15,2	-1,7	18,6	0,4	
2005	Ene	9,1	-1,5	-10,7	-13,3	21,8	38,9	7,0	
	Feb	-15,1	-3,6	-18,2	-9,1	-27,7	23,6	-4,3	
	Mar	-26,1	6,5	-15,6	-8,2	-14,6	12,4	0,2	
	Abr	-57,5	-11,7	-11,5	-10,1	36,4	11,3	-11,9	
	May	-17,7	-4,1	-13,3	-8,5	49,5	10,0	-1,5	
	Jun	-17,8	4,8	-15,7	-2,5	19,4	6,2	1,5	
	Jul	-32,8	2,6	-14,0	4,3	102,2	9,6	1,4	
	Ago	-22,1	11,2	-13,0	2,1	53,7	26,4	11,2	
	Sep	-7,4	1,7	-8,6	4,5	38,2	9,4	3,8	

FUENTE: MTPE – DNPEFP – Encuesta Nacional de Variación Mensual del Empleo en empresas de 10 y más trabajadores de la actividad privada.

Nota: La información corresponde al primer día de cada mes.

CUADRO 1

ANCASH: DEPÓSITOS Y OBLIGACIONES DEL SISTEMA FINANCIERO
(Saldos en miles de nuevos soles)

ENTIDADES FINANCIERAS	2004				2005									ENTIDADES FINANCIERAS
	SEP	OCT	NOV	DIC	ENE	FEB	MAR	ABR	MAY	JUN	JUL	AGO	SEP	
I. SISTEMA BANCARIO	378 365	395 585	400 250	381 273	394 626	414 926	383 242	410 605	427 368	405 109	418 147	408 843	419 330	I. SISTEMA BANCARIO
A. BANCO DE LA NACIÓN	0	0	0	0	0	0	0	0	0	0	0	0	0	A. BANCO DE LA NACIÓN
B. EMPRESAS BANCARIAS	378 365	395 585	400 250	381 273	394 626	414 926	383 242	410 606	427 368	405 109	418 147	408 843	419 330	B. EMPRESAS BANCARIAS
Interbank	59 618	59 933	61 365	61 544	63 979	64 233	65 287	67 564	68 793	26 773	27 295	26 531	27 532	Interbank
Continental	89 679	98 024	102 288	97 052	108 154	103 057	105 475	100 955	103 583	103 498	110 265	108 968	111 185	Continental
Crédito	148 802	160 020	149 895	135 748	140 326	163 129	134 934	159 443	163 770	186 201	185 818	179 594	189 476	Crédito
Wiese-Sudameris	73 871	71 091	80 136	80 385	75 603	77 925	70 925	75 843	84 274	81 392	87 630	86 500	83 938	Wiese-Sudameris
Trabajo	6 395	6 517	6 566	6 544	6 564	6 581	6 622	6 801	6 947	7 245	7 139	7 250	7 199	Trabajo
II. SISTEMA NO BANCARIO	58 639	59 061	60 317	61 724	63 153	64 695	66 817	67 561	70 265	74 542	74 721	76 392	78 408	II. SISTEMA NO BANCARIO
Caja Rural Chavín	8 830	8 372	8 537	8 470	8 755	8 921	9 323	9 671	10 062	10 811	11 043	11 564	11 993	Caja Rural Chavín
Caja Municipal del Santa	47 631	48 322	49 305	50 798	52 003	53 136	54 268	54 649	56 793	60 001	59 966	60 961	62 378	Caja Municipal del Santa
Solución	0	0	0	0	0	0	0	0	0	0	0	0	0	Solución
Edyficar	0	0	0	0	0	0	0	0	0	0	0	0	0	Edyficar
Caja Trujillo	2 178	2 367	2 439	2 456	2 395	2 638	3 226	3 241	3 410	3 730	3 712	3 867	4 037	Caja Trujillo
TOTAL	437 004	454 646	460 567	442 997	457 779	479 621	450 059	478 166	497 633	479 651	492 868	485 235	497 738	TOTAL
En M/N	166 190	171 194	187 711	187 994	202 217	208 659	210 945	210 362	224 955	192 141	211 046	207 732	216 863	En M/N
En M/E	270 814	283 452	272 856	255 003	255 562	270 962	239 114	267 804	272 678	287 510	281 822	277 503	280 875	En M/E

FUENTE: ENTIDADES FINANCIERAS

ELABORACIÓN: Sección de Estudios Económicos, BCRP Trujillo

CUADRO 2

ANCASH: DEPÓSITOS EN LAS ENTIDADES FINANCIERAS UBICADAS POR CIUDADES – SETIEMBRE 2005

ENTIDADES FINANCIERAS	DEPÓSITOS								TOTAL DE DEPÓSITOS			ENTIDADES FINANCIERAS
	CHIMBOTE		HUARAZ		CASMA 1/		CARAZ		ANCASH			
	M/N	M/E	M/N	M/E	M/N	M/E	M/N	M/E	M/N	M/E	TOTAL	
I. SISTEMA BANCARIO	84 921	197 302	60 245	54 101	3 267	4 058	5 293	10 143	153 726	265 604	419 330	I. SISTEMA BANCARIO
A. BANCO DE LA NACIÓN	0	0	0	0	0	0	0	0	0	0	0	A. BANCO DE LA NACIÓN
B. EMPRESAS BANCARIAS	84 921	197 302	60 245	54 101	3 267	4 058	5 293	10 143	153 726	265 604	419 330	B. EMPRESAS BANCARIAS
Interbank	7 956	11 353	2 944	5 279	0	0	0	0	10 900	16 632	27 532	Interbank
Continental	27 638	53 635	20 995	8 917	0	0	0	0	48 633	62 552	111 185	Continental
Crédito	33 144	98 825	14 269	20 477	3 267	4 058	5 293	10 143	55 973	133 503	189 476	Crédito
Wiese – Sudameris	13 568	31 611	20 021	18 738	0	0	0	0	33 589	50 349	83 938	Wiese – Sudameris
Trabajo	2 615	1 878	2 016	690	0	0	0	0	4 631	2 568	7 199	Trabajo
II. SISTEMA NO BANCARIO	44 985	8 920	15 682	5 482	1 805	736	665	133	63 137	15 271	78 408	II. SISTEMA NO BANCARIO
Caja Rural Chavín	1 825	217	5 870	2 948	645	488	0	0	8 340	3 653	11 993	Caja Rural Chavín
Caja Municipal del Santa	43 160	8 703	7 080	1 229	1 160	248	665	133	52 065	10 313	62 378	Caja Municipal del Santa
Financiera Solución	0	0	0	0	0	0	0	0	0	0	0	Financiera Solución
Edyficar	0	0	0	0	0	0	0	0	0	0	0	Edyficar
Caja Trujillo	0	0	2 732	1 305	0	0	0	0	2 732	1 305	4 037	Caja Trujillo
TOTAL	129 906	206 222	75 927	59 583	5 072	4 794	5 958	10 276	216 863	280 875	497 738	TOTAL

1/ Casma Incluye las ciudades de Casma y Huarmey

FUENTE: ENTIDADES FINANCIERAS

ELABORACIÓN: Sección de Estudios Económicos, BCRP Trujillo

CUADRO 3

ANCASH: CRÉDITO DEL SISTEMA FINANCIERO AL SECTOR PRIVADO
(En miles de nuevos Soles)

ENTIDADES FINANCIERAS	2004				2005								ENTIDADES FINANCIERAS	
	SEP	OCT	NOV	DIC	ENE	FEB	MAR	ABR	MAY	JUN	JUL	AGO		SEP
I. SISTEMA BANCARIO	277 887	280 728	292 833	289 277	279 062	265 533	262 724	266 795	275 829	346 679	368 845	365 325	339 020	I. SISTEMA BANCARIO
Interbank	31 922	32 190	32 699	32 892	33 332	33 810	34 275	35 274	35 745	36 393	36 571	37 077	37 664	Interbank
Continental	55 232	62 403	73 419	72 254	71 392	65 465	66 035	68 466	70 920	77 668	80 452	80 750	81 625	Continental
Crédito	51 733	51 709	46 761	44 478	45 912	45 859	48 597	46 140	42 953	116 920	140 751	138 091	112 265	Crédito
Wiese-Sudameris	119 172	112 959	119 646	119 226	107 854	99 620	92 842	93 812	103 193	102 367	97 896	95 969	94 110	Wiese-Sudameris
Trabajo	19 828	21 468	20 308	20 427	20 572	20 779	20 975	23 103	23 018	13 331	13 175	13 438	13 356	Trabajo
II. SISTEMA NO BANCARIO	88 734	91 452	95 806	97 909	98 004	96 834	97 409	98 364	100 291	104 291	107 064	110 855	116 720	II. SISTEMA NO BANCARIO
Caja Rural Chavín	10 065	10 059	9 943	10 250	10 454	10 039	9 372	9 408	9 723	10 064	10 466	10 911	11 946	Caja Rural Chavín
Caja Municipal del Santa	48 997	51 112	53 914	54 676	58 848	54 761	54 426	54 964	56 221	58 731	60 586	62 665	65 547	Caja Municipal del Santa
Financiera Solución	0	0	0	0	0	0	0	0	0	0	0	0	0	Financiera Solución
Edifycar	16 749	16 780	17 685	18 057	17 341	16 293	17 718	17 898	17 698	17 947	18 325	18 460	19 171	Edifycar
Caja Trujillo	12 923	13 501	14 264	14 926	15 361	15 741	15 893	16 094	16 649	17 549	17 687	18 819	20 056	Caja Trujillo
TOTAL	366 621	372 180	388 639	387 186	377 065	362 367	360 133	365 159	376 121	450 970	475 909	476 180	455 740	TOTAL
En M/N	142 292	148 425	156 983	158 946	161 788	163 641	164 968	169 138	170 495	174 880	186 241	193 413	202 195	En M/N
En M/E	224 329	223 755	231 656	228 240	215 277	198 726	195 569	196 021	205 626	276 090	289 668	282 767	253 545	En M/E

FUENTE: ENTIDADES FINANCIERAS

ELABORACIÓN: Sección de Estudios Económicos, BCRP

CUADRO 4

ANCASH: COLOCACIONES DE LAS ENTIDADES FINANCIERAS UBICADAS POR CIUDADES – SETIEMBRE 2005

(Saldos en miles de nuevos soles)

ENTIDADES FINANCIERAS	COLOCACIONES								TOTAL COLOCACIONES			ENTIDADES FINANCIERAS
	CHIMBOTE*		HUARAZ		CASMA 1/		CARAZ		ANCASH			
	M/N	M/E	M/N	M/E	M/N	M/E	M/N	M/E	M/N	M/E	TOTAL	
I. SISTEMA BANCARIO	75 028	166 305	38 920	55 004	499	2 368	593	303	115 040	223 980	339 020	I. SISTEMA BANCARIO
A. BANCO DE LA NACIÓN	0	0	0	0	0	0	0	0	0	0	0	A. BANCO DE LA NACIÓN
B. EMPRESAS BANCARIAS	75 028	166 305	38 920	55 004	499	2 368	593	303	115 040	223 980	339 020	B. EMPRESAS BANCARIAS
Interbank	17 498	2 193	15 240	2 733	0	0	0	0	32 738	4 926	37 664	Interbank
Continental	11 088	43 751	5 311	21 475	0	0	0	0	16 399	65 226	81 625	Continental
Crédito	14 075	69 461	9 731	15 235	499	2 368	593	303	24 898	87 367	112 265	Crédito
Wiese – Sudameris	23 644	49 945	5 211	15 310	0	0	0	0	28 855	65 255	94 110	Wiese – Sudameris
Trabajo	8 723	955	3 427	251	0	0	0	0	12 150	1 206	13 356	Trabajo
II. SISTEMA NO BANCARIO	36 138	13 168	31 435	13 240	15 766	2 688	3 816	469	87 155	29 565	116 720	II. SISTEMA NO BANCARIO
Caja Rural Chavín	2 428	641	2 861	1 374	3 646	996	0	0	8 935	3 011	11 946	Caja Rural Chavín
Caja Municipal del Santa	29 307	10 852	8 428	2 664	10 523	1 184	2 533	56	50 791	14 756	65 547	Caja Municipal del Santa
Financiera Solución	0	0	0	0	0	0	0	0	0	0	0	Financiera Solución
Edyficar	4 403	1 675	6 019	3 273	1 597	508	1 283	413	13 302	5 869	19 171	Edyficar
Caja Trujillo	0	0	14 127	5 929	0	0	0	0	14 127	5 929	20 056	Caja Trujillo
TOTAL	111 166	179 473	70 355	68 244	16 265	5 056	4 409	772	202 195	253 545	455 740	TOTAL

1/Incluye colocaciones de la agencia en Huarney

* Incluye saldos de la agencia Especial y Nuevo Chimbote.

FUENTE: ENTIDADES FINANCIERAS

ELABORACIÓN: Sección de Estudios Económicos, BCRP Trujillo

CUADRO 5

ANCASH: CARTERA PESADA DEL SISTEMA FINANCIERO DE ANCASH
(En porcentajes)

ENTIDADES FINANCIERAS	2004				2005									ENTIDADES FINANCIERAS
	SEP	OCT	NOV	DIC	ENE	FEB	MAR	ABR	MAY	JUN	JUL	AGO	SEP	
A. BANCA MÚLTIPLE	17,3	17,2	22,9	17,0	17,4	20,7	20,3	25,8	14,5	28,4	20,5	20,7	22,5	A. BANCA MÚLTIPLE
Interbank	5,2	4,9	4,9	4,8	4,8	5,0	5,0	11,8	4,7	5,2	5,3	5,1	5,3	Interbank
Continental	1,5	1,0	1,1	1,2	1,2	1,3	1,2	1,1	1,5	2,9	2,7	3,2	2,8	Continental
Crédito	15,5	15,0	31,9	15,2	19,6	49,0	45,5	50,1	23,1	49,1	23,4	24,8	25,7	Crédito
Wiese-Sudameris	31,6	33,7	33,6	32,5	33,2	28,9	29,3	32,2	24,9	35,1	38,3	37,9	45,5	Wiese-Sudameris
Trabajo	0,1	0,1	5,5	6,2	6,5	6,1	7,1	0,0	7,1	8,3	7,1	4,1	3,5	Trabajo
B. SISTEMA NO BANCARIO	10,3	10,1	9,1	8,5	8,8	9,2	9,0	9,3	8,9	8,1	7,8	7,7	6,9	B. SISTEMA NO BANCARIO
Caja Municipal del Santa	12,2	11,9	10,6	10,2	10,5	10,9	10,9	12,2	10,5	9,4	8,9	8,7	8,7	Caja Municipal del Santa
Caja Rural Chavín	15,9	15,4	15,4	14,8	14,5	15,0	16,2	21,5	16,8	14,7	15,1	15,3	7,6	Caja Rural Chavín
Financiera Solución	0,0	0,0	0,0	0,0	0,0	0,0	0,0	0,0	0,0	0,0	0,0	0,0	0,0	Financiera Solución
Edyficar	6,2	6,3	5,4	4,2	4,6	5,3	4,9	2,6	4,9	5,2	5,2	5,1	5,1	Edyficar
Caja Trujillo	4,2	3,9	3,4	3,0	3,5	3,2	3,0	1,6	2,8	2,7	2,6	2,4	2,2	Caja Trujillo
TOTAL	15,6	15,4	20,1	14,9	15,2	17,6	17,2	23,7	13,0	23,7	17,6	17,7	18,5	TOTAL

FUENTE: ENTIDADES FINANCIERAS

ELABORACIÓN: Sección de Estudios Económicos, BCRP Trujillo

CUADRO 6

ANCASH: MOROSIDAD DE LAS ENTIDADES FINANCIERAS UBICADAS POR CIUDADES – SETIEMBRE DEL 2005
(En porcentajes)

ENTIDADES FINANCIERAS	MOROSIDAD								TOTAL MORA			ENTIDADES FINANCIERAS
	CHIMBOTE		HUARAZ		CARAZ		CASMA		ANCASH			
	M/N	M/E	M/N	M/E	M/N	M/E	M/N	M/E	M/N	M/E	TOTAL	
I, SISTEMA BANCARIO	9,7	34,7	11,8	10,9	0,0	0,0	1,9	33,0	10,3	28,8	22,5	I, SISTEMA BANCARIO
Interbank	1,9	23,0	6,0	9,3	0,0	0,0	0,0	0,0	3,8	15,4	5,3	Interbank
Continental	1,8	4,6	1,3	0,0	0,0	0,0	0,0	0,0	1,6	3,1	2,8	Continental
Crédito	0,5	28,4	33,0	33,0	0,0	0,0	1,9	33,0	13,2	29,2	25,7	Crédito
Wiese – Sudameris	27,0	71,0	5,0	4,5	0,0	0,0	0,0	0,0	23,0	55,4	45,5	Wiese – Sudameris
Trabajo	3,7	1,3	3,8	1,5	0,0	0,0	0,0	0,0	3,7	1,3	3,5	Trabajo
II, SISTEMA NO BANCARIO	11,3	6,4	6,9	2,5	6,1	0,8	0,0	0,0	7,3	5,8	6,9	II, SISTEMA NO BANCARIO
Caja Rural Chavín	7,6	7,7	6,9	4,2	0,0	0,0	2,9	8,2	7,6	7,7	7,6	Caja Rural Chavín
Caja Municipal del Santa	11,0	6,1	16,0	6,3	8,2	4,9	7,6	28,0	8,7	8,6	8,7	Caja Municipal del Santa
Financiera Solución	0,0	0,0	0,0	0,0	0,0	0,0	0,0	0,0	0,0	0,0	0,0	Financiera Solución
Edpyme Edyficar	9,9	4,5	4,0	1,0	2,0	0,2	9,3	4,7	6,4	2,3	5,1	Edpyme Edyficar
Caja Trujillo	0,0	0,0	2,6	1,3	0,0	0,0	0,0	0,0	2,6	1,3	2,2	Caja Trujillo
TOTAL	10,1	33,0	9,6	9,2	6,1	0,8	6,5	24,1	9,0	26,1	18,5	TOTAL

FUENTE: ENTIDADES FINANCIERAS

ELABORACIÓN: Sección de Estudios Económicos, BCRP Trujillo

CUADRO 7

ANCASH: EXPORTACIONES 2005 - ADUANA DE CHIMBOTE
(Valor FOB, en miles de US\$)

RUBROS	2004				2005								
	SET	OCT	NOV	DIC	ENE	FEB	MAR	ABR	MAY	JUN	JUL	AGO	SET
I. PRODUCTOS TRADICIONALES	156 848	104 909	134 500	161 840	135 812	126 575	162 378	143 662	101 008	165 534	139 277	198 666	153 018
Harina de Pescado	42 190	27 497	8 642	17 881	39 778	18 940	21 840	2 467	12 578	28 073	31 757	54 407	26 323
Aceite de Pescado	8 389	0	1 971	5 258	20 038	7 394	9 559	0	2 814	8 444	5 403	7 616	7 827
Minerales de cobre	73 858	62 427	103 715	112 892	54 918	76 344	80 681	110 609	55 551	92 938	74 250	99 355	94 976
Minerales de Zinc	9 604	0	8 237	8 960	3 165	11 934	18 545	11 153	8 956	15 939	3 962	16 438	0
Oro	22 807	14 985	11 935	16 849	17 913	11 963	31 753	19 433	21 109	20 140	23 905	20 850	23 892
Otros	0	0	0	0	0	0	0	0	0	0	0	0	0
II. PRODUCTOS NO TRADICION.	2 252	1 486	2 424	3 464	2 770	2 825	1 841	522	2 550	3 286	5	4 463	2 292
Barras de Acero	2 159	1 479	2 424	3 464	2 752	2 768	1 813	501	1 769	3 192	0	4 392	2 289
Otros	93	7	0	0	18	57	28	21	781	94	5	71	3
TOTAL	159 100	106 395	136 924	165 304	138 582	129 400	164 219	144 184	103 558	168 820	139 282	203 129	155 310
Estructura porcentual													
Pesqueros	31,8	25,8	7,8	14,0	43,2	20,4	19,1	1,7	14,9	21,6	26,7	30,5	22,0
Mineros	68,2	74,1	92,2	86,0	56,8	79,6	80,9	98,3	84,4	78,3	73,3	69,4	78,0
Resto	0,1	0,0	0,0	0,0	0,0	0,0	0,0	0,0	0,8	0,1	0,0	0,0	0,0
TOTAL	100,0	100,0	100,0	100,0	100,0	100,0	100,0	100,0	100,0	100,0	100,0	100,0	100,0

FUENTE: ADUANA – Chimbote

ELABORACIÓN: Sección de Estudios Económicos, BCRP Trujillo

CUADRO 8

ANCASH: IMPORTACIONES 2005 - ADUANA DE CHIMBOTE
(Miles de US\$)

RUBROS	2004				2005								
	SET	OCT	NOV	DIC	ENE	FEB	MAR	ABR	MAY	JUN	JUL	AGO	SET
I. BIENES DE CONSUMO	0	0	0	0	0	0	0	0	0	0	0	0	0
II. INSUMOS	7 133	4555	6572	4922	7 213	8 969	0	2 504	4 399	2 780	6 307	8 157	9 223
Comb. Lubric.y conexos	0	0	0	0	0	0	0	0	0	0	0	0	0
Agropecuario	0	0	0	0	0	0	0	0	0	0	0	0	0
Industria	7 133	4555	6572	4 922	7 213	8 969	0	2 504	4 399	2 780	6 307	8 157	9 223
Otros	0	0	0	0	0	0	0	0	0	0	0	0	0
III. BIENES DE CAPITAL	0	0	0	0	0	0	0	0	0	0	0	0	0
Agropecuario	0	0	0	0	0	0	0	0	0	0	0	0	0
Industria	0	0	0	0	0	0	0	0	0	0	0	0	0
Equipos de Transporte	0	0	0	0	0	0	0	0	0	0	0	0	0
Otros	0	0	0	0	0	0	0	0	0	0	0	0	0
IV. OTROS BIENES 1/	0	0	0	0	0	0	0	0	0	0	0	0	0
TOTAL	7 133	4 555	6 572	4 922	7 213	8 969	0	2 504	4 399	2 780	6 307	8 157	9 223

1/ Donaciones de biebes, compra de combustibles y alimentos para naves peruanas y reparacion de bienes de capital en el exterior

FUENTE: ADUANA-CHIMBOTE

ELABORACION: Sección de Estudios Económicos, BCRP Trujillo

CUADRO Nº 9

ANCASH: INGRESOS CORRIENTES DEL GOBIERNO CENTRAL EN TERMINOS NOMINALES
(Miles de nuevos soles)

	2004												2005									2004	2005	Var %	Var %
	ENE	FEB	MAR	ABR	MAY	JUN	JUL	AGO	SEP	OCT	NOV	DIC	ENE	FEB	MAR	ABR	MAY	JUN	JUL	AGO	SEP	Acumulado Ene Set	Acumulado Ene-Set	Set05-Set04	Acum.
I. INGRESOS TRIBUTARIOS	7 076	9 807	9 001	8 567	15 903	24 559	17 793	16 835	13 513	11 216	13 553	16 670	17 513	14 191	8 205	15 576	18 987	23 587	19 158	17 386	13 094	123 053	147 697	-100,0	-100,0
1. Impuesto a la Renta	2 745	3 200	3 571	3 240	4 704	5 089	5 116	4 762	4 101	4 113	4 563	4 581	6 290	3 418	3 773	9 306	5 418	7 475	5 209	4 444	3 323	36 528	48 654	-100,0	-100,0
- Personas Naturales	1 080	889	1 027	1 070	1 481	1 539	1 589	1 528	1 110	1 205	1 166	1 629	2 846	993	1 222	2 078	1 410	1 848	1 417	1 543	1 107	11 313	14 465	-100,0	-100,0
- Personas Jurídicas	1 644	2 234	2 091	1 478	3 081	3 247	2 975	3 097	2 893	2 858	3 342	2 860	3 300	2 392	1 960	2 249	3 475	5 384	3 622	2 789	2 071	22 739	27 242	-100,0	-100,0
- Regularización	20	77	453	692	143	303	552	137	98	49	56	92	143	32	591	4 979	533	243	169	111	145	2 476	6 947	-100,0	-100,0
2. Impuesto a la Importación	10	4	3	92	70	27	1	4	3	110	101	4	4	3	84	2	65	2	3	2	3	214	168	-100,0	-100,0
3. Impuestos a la Prod.y al Cons.	3 357	5 670	4 306	4 126	9 804	17 583	11 351	10 992	8 089	6 036	7 694	10 624	10 452	10 113	3 451	4 700	11 969	14 541	10 550	11 411	8 375	75 278	85 562	-100,0	-100,0
I.G.V.	3 356	5 669	4 305	4 126	9 803	17 582	11 351	10 990	8 088	6 035	7 684	10 614	10 451	10 113	3 450	4 699	11 968	14 541	10 550	11 411	8 374	75 270	85 557	-100,0	-100,0
- Operaciones Internas	3 014	3 061	2 614	2 400	7 352	14 303	8 685	8 212	3 988	3 495	4 017	7 971	6 598	4 501	3 449	3 670	9 103	13 014	7 195	6 299	3 080	53 629	56 909	-100,0	-100,0
- Operaciones Externas	342	2 608	1 691	1 725	2 451	3 279	2 666	2 778	4 100	2 540	3 668	2 642	3 854	5 612	1	1 030	2 865	1 526	3 355	5 112	5 294	21 640	28 648	-100,0	-100,0
I.S.C.	2	1	1	1	1	1	1	1	1	1	10	11	0	0	1	1	1	1	0	0	0	8	4	-43,7	-47,6
4. Otros Ingresos Tributarios	964	933	1 121	1 109	1 325	1 859	1 324	1 078	1 321	958	1 195	1 460	768	657	897	1 568	1 535	1 570	3 395	1 529	1 394	11 033	13 313	4,4	18,6
II. INGRESOS NO TRIBUTARIOS	322	268	277	266	489	829	393	271	328	392	497	317	374	540	354	308	633	392	498	310	348	3 442	3 756	-100,0	-100,0
III. TOTAL INGRESOS CORRIENTES (I+II)	7 398	10 075	9 277	8 834	16 392	25 388	18 186	17 106	13 841	11 608	14 050	16 987	17 887	14 730	8 559	15 884	19 620	23 980	19 655	17 696	13 442	126 496	151 453	-100,0	-100,0

FUENTE: Superintendencia Nacional de Administración Tributaria - SUNAT

ELABORACION: Estudios Económicos - Banco Central de Reserva del Perú, Trujillo

CUADRO 10

ANCASH: PRODUCCIÓN AGROPECUARIA (TM)

	2004				2005									
	SEP	OCT	NOV	DIC	ENE	FEB	MAR	ABR	MAY	JUN	JUL	AGO	SEP	
AGRÍCOLA														AGRÍCOLA
Arroz	0	0	0	0	0	3 100	7 080	4 068	1 500	0	0	0	0	Arroz
Trigo	2	0	0	0	0	0	0	0	144	4 286	9 203	3 269	399	Trigo
Maíz amiláceo	0	0	0	157	933	949	1 166	2 196	3 312	4 660	834	30	40	Maíz amiláceo
Frijol grano seco	165	32	73	53	42	123	131	161	98	98	62	155	103	Frijol grano seco
Papa	596	750	1 705	924	8 478	16 097	24 744	27 112	18 909	11 933	2 639	2 767	2 754	Papa
Caña de azúcar	56 587	42 134	56 797	44 420	36 908	51 824	24 590	37 871	28 464	46 292	47 909	57 497	55 983	Caña de azúcar
Maíz amarillo duro	5 977	5 520	5 753	7 215	4 033	4 484	3 054	2 610	7 058	8 589	11 327	8 854	9 182	Maíz amarillo duro
Cebada	0	0	0	0	0	0	0	0	122	3 638	7 892	3 057	343	Cebada
Algodón	0	0	923	579	0	3 250	3 000	1 900	1 400	0	0	0	0	Algodón
Espárrago	489	411	499	517	447	463	464	445	451	462	487	481	488	Espárrago
Otros agrícolas														Otros agrícolas
Yuca	639	407	349	104	0	0	88	315	657	1 344	1 048	1 010	823	Yuca
Camote	592	474	1 430	720	170	1 560	823	166	1 600	1 086	431	736	2 540	Camote
Arveja grano seco	16	0	0	0	0	0	0	18	24	164	264	144	16	Arveja grano seco
Haba grano seco	0	0	0	0	0	0	7	46	131	490	387	150	29	Haba grano seco
Oca	238	8	0	0	0	0	0	12	78	1 013	1 143	973	479	Oca
Olluco	0	29	10	80	62	390	717	1 739	1 922	1 386	584	176	269	Olluco
Quinua	0	0	0	0	0	0	12	18	63	133	120	32	0	Quinua
Kiwicha	0	0	0	0	0	0	10	99	35	59	37	0	0	Kiwicha
Lupino	168	35	0	0	21	22	16	7	0	0	111	326	258	Lupino
Maní	0	0	0	0	0	0	0	0	0	7	7	7	0	Maní
PECUARIO														PECUARIO
Carne de ave	340	340	339	353	339	347	348	366	345	344	349	550	567	Carne de ave
Carne de vacuno	531	532	501	508	509	518	520	542	530	533	554	1 109	1 138	Carne de vacuno
Carne de porcino	89	91	91	93	87	88	89	89	93	95	95	128	129	Carne de porcino
Carne de ovino	72	73	73	76	74	75	75,5	77	78	78	80	205	206	Carne de ovino
Carne de caprino	15	14	15	14	16	17	17	18	18	18	19	47	37	Carne de caprino
Leche	1 448	1 454	1 460	1 462	1 479	1 555	1559,9	1 498	1 454	1 432	1 436	1 600	1 637	Leche
Huevo	32	28	27	27	27	28	28	25	25	27	25	25	24	Huevo

FUENTE: Dirección Regional de Agricultura / Ministerio de Agricultura.

ELABORACION: Sección de Estudios Económicos, BCRP Trujillo

CUADRO 11

ANCASH: PRODUCCIÓN PESQUERA (T.M)

PRODUCTOS	2004				2005									PRODUCTOS
	SET	OCT	NOV	DIC	ENE	FEB	MAR	ABR	MAY	JUN	JUL	AGO	SEP	
PARA CONSUMO HUMANO DIRECTO	4 288	2 748	2 316	3 189	21 196	12 285	5 269	2 517	3 005	2 875	3 114	2 334	1 966	PARA CONSUMO HUMANO DIRECTO
Fresco	345	447	828	1 426	1 575	1 202	968	809	461	471	649	564	489	Fresco
Conservas	3 943	2 301	1 488	1 763	19 621	11 083	4 301	1 708	2 544	2 404	2 465	1 770	1 477	Conservas
PARA HARINA DE PESCADO	0	230 132	622 938	95 399	31	0	0	195 118	694 275	238 467	336 618	0	0	PARA HARINA DE PESCADO
Anchoveta	0	230 132	622 938	95 399	31	0	0	195 118	694 275	238 467	336 618	0	0	Anchoveta
Otras Especies	0	0	0	0	0	0	0	0	0	0	0	0	0	Otras Especies

FUENTE: Dirección Regional de Pesquería.

Elaboración: Sección de Estudios Económicos, BCRP - Trujillo

CUADRO 12

ANCASH: PRODUCCIÓN MINERA

MINERIA METÁLICA	2004				2005									MINERIA METÁLICA
	SET	OCT	NOV	DIC	ENE	FEB	MAR	ABR	MAY	JUN	JUL	AGO	SEP	
Molibdeno (TMF)	474	345	521	807	238	402	637	396	510	551	613	417	668	Molibdeno (TMF)
Cobre (TMF)	35 794	27 351	31 019	45 552	31 048	30 201	33 559	30 301	32 777	31 363	28 269	32 881	28 202	Cobre (TMF)
Plomo (TMF)	1 411	1 607	1 736	1 554	1 756	1 736	1 885	1 864	1 724	1 388	1 488	1 404	1 729	Plomo (TMF)
Zinc (TMF)	10 190	17 004	20 267	9 515	30 371	31 312	21 756	31 918	26 488	20 779	25 719	23 444	26 261	Zinc (TMF)
Plata (KGF)	31 610	27 422	30 389	30 322	51 791	48 504	31 653	45 851	30 337	44 922	27 537	44 516	31 625	Plata (KGF)
Oro (KGF)	740	1 475	865	618	1 713	1 310	1 543	1 393	1 519	1 939	1 627	1 640	1 505	Oro (KGF)

FUENTE: DGM/DPDM/Estadística Minera

ELABORACIÓN: Sección de Estudios Económicos, BCRP Trujillo

CUADRO 13
ANCASH: PRODUCCIÓN MANUFACTURERA
 (Variaciones porcentuales)

	2004				2005									
	SET	OCT	NOV	DIC	ENE	FEB	MAF	ABR	MAY	JUN	JUL	AGO	SEP	
PRODUCTOS ALIMENTICIOS	-8,8	-30,3	14,7	-23,1	-50,0	-13,1	-34,2	-4,4	-63,2	-29,4	-27,5	-8,2	-9,9	PRODUCTOS ALIMENTICIOS
Azúcar	-8,8	-30,3	14,7	-23,1	-50,0	-13,1	-34,2	-4,4	-63,2	-29,4	-27,5	-8,2	-9,9	Azúcar
PRODUCTOS PESQUEROS	-82,7	-8,9	19,1	77,3	-42,4	-26,3	-63,3	-56,8	-9,6	-12,9	-12,4	-17,6	-23,6	PRODUCTOS PESQUEROS
Conservas de pescado	-81,9	347,2	295,3	-79,3	-22,6	-19,3	-61,3	-60,4	301,7	363,8	470,9	-13,3	-19,4	Conservas de pescado
Harina de pescado	-89,5	-19,0	12,8	350,5	-88,3	-69,0	-85,3	-56,6	-10,0	-17,1	-14,8	-58,6	-71,9	Harina de pescado
Aceite de pescado	-61,1	129,2	135,6	725,6	-93,9	-80,8	-92,3	-55,5	-30,0	-30,0	-30,9	-90,9	-85,7	Aceite de pescado
PRODUCTOS SIDERÚRGICOS	-1,1	10,5	4,1	42,1	24,5	24,2	-42,2	-17,7	-0,2	33,9	12,9	-7,3	0,6	PRODUCTOS SIDERÚRGICOS
Planos	7,8	16,7	4,1	25,9	17,6	-25,0	-51,4	-51,3	-55,7	-44,6	0,6	-35,2	-29,1	Planos
No Planos	-4,0	8,8	4,1	45,8	26,1	39,9	-39,4	-6,9	20,8	72,7	16,1	4,3	11,4	No Planos
PRODUCTOS QUÍMICOS	-4,8	-28,6	16,7	-68,2	-86,4	-33,3	-55,6	0,0	-60,9	-21,1	-15,8	-5,6	-5,0	PRODUCTOS QUÍMICOS
Alcohol	-4,8	-28,6	16,7	-68,2	-86,4	-33,3	-55,6	0,0	-60,9	-21,1	-15,8	-5,6	-5,0	Alcohol
SUSTANCIAS QUÍMICAS IND.	-23,1	0,0	11,1	0,0	-20,0	25,0	22,2	11,1	11,1	0,0	0,0	44,4	30,0	SUSTANCIAS QUÍMICAS IND.
Acetileno	-23,1	0,0	11,1	0,0	-20,0	25,0	22,2	11,1	11,1	0,0	0,0	44,4	30,0	Acetileno
TOTAL	-39,6	-4,7	16,7	46,8	-24,2	-1,4	-48,7	-48,4	-9,8	-2,2	-7,7	-9,4	-3,8	TOTAL
MEMO:														MEMO:
Procesadoras de Recursos Primarios	-72,0	-10,4	19,0	52,9	-43,2	-23,8	-58,7	-65,4	-11,1	-14,1	-13,2	-14,4	-17,1	Procesadoras de Recursos Primarios
Resto Industria	-1,2	10,3	4,2	41,5	23,8	23,9	-42,2	-17,5	-0,5	33,6	12,7	-7,2	0,6	Resto Industria

FUENTE: Empresas Industriales

Elaboración: Sección de Estudios Económicos, BCRP - Trujillo

CUADRO 14

**ANCASH: ÍNDICE DE PRECIOS AL CONSUMIDOR EN LA CIUDAD DE CHIMBOTE
(BASE 1994=100)**

	PONDE RACIO	2004				2005								
		SEP	OCT	NOV	DIC	ENE	FEB	MAR	ABR	MAY	JUN	JUL	AGO	SEP
Índice General	100,0	176,1	177,4	177,4	177,7	176,7	174,8	177,0	177,3	178,6	179,4	179,3	179,2	180,0
.Alimentos y Bebidas	54,7	164,2	164,2	163,8	164,4	163,0	159,6	162,4	163,3	165,7	166,1	166,5	164,4	164,5
.Vestido y Calzado	7,2	180,4	180,4	180,4	180,4	180,4	180,4	180,5	180,6	180,5	180,5	180,5	180,5	180,5
.Alquiler de Vivienda, Comb. y Elect.	10,9	228,6	228,6	241,5	240,9	240,2	240,1	245,4	245,4	244,5	249,9	247,1	157,4	263,7
.Muebles, Enseres y Mant. Viv.	4,4	153,1	153,1	153,1	153,1	152,7	152,7	152,7	152,7	152,7	153,0	153,1	153,1	153,1
.Cuidado salud y Serv. Médicos	2,1	217,0	217,0	217,0	217,0	217,0	217,0	217,0	217,0	217,0	217,0	217,0	217,0	217,0
.Transportes y Comunicaciones.	8,9	199,1	199,1	199,5	200,6	199,2	199,2	199,6	198,5	198,5	197,8	198,7	198,2	198,2
.Esparc, Divers. Serv. Cult. y Ens.	5,3	174,0	174,1	173,9	173,9	172,1	172,0	173,3	173,3	173,3	173,3	172,0	172,0	172,0
.Otros Bienes y Servicios	6,6	156,3	156,3	156,3	156,31	157,5	156,5	156,2	156,2	156,2	156,8	156,8	156,8	156,8

FUENTE: INEI - Chimbote

ELABORACIÓN: Sección de Estudios Económicos, BCRP Trujillo.

CUADRO 15

**HUARAZ: EMPLEO FORMAL URBANO EN EMPRESAS DE 10 Y MÁS TRABAJADORES,
POR SECTORES ECONÓMICOS**

(Variación porcentual respecto al mismo mes año anterior)

Año	Mes	Extractivo	Electri.Gas y Agua	Comercio	Tranp. Y Comunic.	Servicios	Total
2004	Ene	33,0	2,8	20,5	-2,9	2,3	17,8
	Feb	28,0	9,9	18,9	-3,6	7,9	17,1
	Mar	21,1	26,0	13,8	-6,3	11,8	13,2
	Abr	13,4	0,5	12,7	-2,9	10,7	9,5
	May	27,2	-1,5	6,1	-4,2	18,0	15,9
	Jun	20,0	5,4	1,5	-5,5	23,2	14,3
	Jul	18,4	-1,6	-8,1	-12,9	23,9	11,6
	Ago	15,6	0,0	-6,5	-11,6	12,1	8,0
	Sep	10,5	1,1	-11,5	10,5	1,8	3,3
	Oct	6,0	2,2	-8,5	-11,6	7,4	3,3
	Nov	6,6	-0,5	-6,6	-12,9	15,0	5,5
	Dic	21,0	-15,0	-6,9	-13,6	15,5	3,3
2005	Ene	-35,3	1,1	-6,8	-15,0	24,8	-14,0
	Feb	-22,3	0,0	-9,5	-17,6	7,8	-11,1
	Mar	-8,3	-2,1	-6,0	-16,4	4,2	-4,1
	Abr	-4,6	2,6	-3,3	-18,2	5,1	-1,2
	May	-23,6	1,7	-4,4	-17,7	-6,5	-13,3
	Jun	-19,1	-0,4	1,2	-16,0	-7,4	-10,4
	Jul	-13,8	10,1	4,9	-0,2	-5,4	-5,3
	Ago	-9,0	10,2	0,9	-3,0	18,4	1,8
	Sep	-12,3	12,7	7,4	-4,0	18,4	0,8

FUENTE: MTPE – DNPEFP – Encuesta Nacional de Variación Mensual del Empleo en empresas de 10 y más trabajadores

Nota: La información corresponde al primer día de cada mes.

CUADRO 16

**CHIMBOTE: EMPLEO FORMAL URBANO EN EMPRESAS DE 10 Y MÁS TRABAJADORES,
POR SECTORES ECONÓMICOS**

(Variación porcentual respecto al mismo mes año anterior)

Año	Mes	Extractivo	Industria	Electri.Gas y Agua	Comercio	Tranp. Y Comunic.	Servicios	Total
2003	Dic	2,3	-2,8	8,6	8,7	17,8	2,8	1,7
2004	Ene	-19,1	2,5	-5,4	8,6	-7,4	-0,8	-0,7
	Feb	-23,1	20,1	2,2	3,0	44,9	-0,1	12,2
	Mar	-14,4	-11,4	-3,1	3,1	39,0	8,5	-2,2
	Abr	10,4	13,3	-11,8	4,0	0,4	15,9	13,4
	May	-3,1	5,9	-9,9	0,1	-10,6	15,5	4,3
	Jun	10,8	2,8	-8,7	-7,2	5,9	16,3	5,9
	Jul	17,8	-3,9	-20,1	-12,0	-22,5	11,0	0,3
	Ago	16,6	-9,0	-22,1	-14,1	43,4	9,5	-1,8
	Sep	-24,5	-12,8	-22,7	-15,1	43,1	10,0	-8,1
	Oct	-30,4	23,3	-24,9	-15,6	62,0	11,6	9,5
	Nov	n.d.	n.d.	n.d.	n.d.	n.d.	n.d.	0,4
	Dic	-13,8	1,4	-22,5	-15,2	-1,7	18,6	0,4
2005	Ene	9,1	-1,5	-10,7	-13,3	21,8	38,9	7,0
	Feb	-15,1	-3,6	-18,2	-9,1	-27,7	23,6	-4,3
	Mar	-26,1	6,5	-15,6	-8,2	-14,6	12,4	0,2
	Abr	-57,5	-11,7	-11,5	-10,1	36,4	11,3	-11,9
	May	-17,7	-4,1	-13,3	-8,5	49,5	10,0	-1,5
	Jun	-17,8	4,8	-15,7	-2,5	19,4	6,2	1,5
	Jul	-32,8	2,6	-14,0	4,3	102,2	9,6	1,4
	Ago	-22,1	11,2	-13,0	2,1	53,7	26,4	11,2
	Sep	-7,4	1,7	-8,6	4,5	38,2	9,4	3,8

FUENTE: MTPE – DNPEFP – Encuesta Nacional de Variación Mensual del Empleo en empresas de 10 y más trabajadores de la actividad privada.

Nota: La información corresponde al primer día de cada mes.