



BANCO CENTRAL DE RESERVA DEL PERÚ

SUCURSAL TRUJILLO

**SÍNTESIS MENSUAL DE ANCASH
AGOSTO 2005**

SECCIÓN ESTUDIOS ECONÓMICOS

CONTENIDO

INTRODUCCIÓN.....	2
I. INFLACIÓN.....	3
II. PRODUCCIÓN.....	4
1. Producción Agropecuaria.....	4
2. Producción Pesquera.....	6
3. Producción Minera.....	7
4. Producción Manufacturera.....	8
5. Construcción.....	9
6. Aspectos Laborales.....	10
III. SECTOR EXTERNO.....	12
IV. FINANZAS PÚBLICAS.....	13
1. Gobierno Central.....	13
2. Gobierno Regional.....	15
V. MONEDA Y CRÉDITO.....	16
1. Depósitos en el Sistema Financiero.....	16
2. Crédito al Sector Privado.....	16
3. Tasas de Interés.....	17
VI. INFORMACIÓN ESTADÍSTICA.....	19
Cuadro 1. Depósitos y Obligaciones del Sistema Financiero.....	20
Cuadro 2. Depósitos en las Entidades Financieras Ubicadas por Ciudades.....	21
Cuadro 3. Crédito del Sistema Financiero al Sector Privado.....	22
Cuadro 4. Colocaciones de las Entidades Financieras Ubicadas por Ciudades.....	23
Cuadro 5. Cartera Pesada en el Sistema Financiero.....	24
Cuadro 6. Morosidad de las Entidades Financieras Ubicadas por Ciudades.....	25
Cuadro 7. Exportaciones FOB por el puerto de Chimbote.....	26
Cuadro 8. Importaciones FOB por el puerto de Chimbote.....	27
Cuadro 9. Ingresos Corrientes del Gobierno Central.....	28
Cuadro 10. Producción Agropecuaria.....	29
Cuadro 11. Producción Pesquera.....	30
Cuadro 12. Producción Minera.....	31
Cuadro 13. Producción Manufacturera.....	32
Cuadro 14. Índice de Precios al Consumidor en la ciudad de Chimbote.....	33
Cuadro 15. Empleo Formal Urbano en Empresas de 10 y más Trabajadores en la ciudad de Huaraz, por Sector Económico.....	34
Cuadro 16. Empleo Formal Urbano en Empresas de 10 y más Trabajadores en la ciudad de Chimbote, por Sector Económico.....	35

DIRECCIÓN EN INTERNET

<http://www.bcrp.gob.pe/sucursales.htm>

INTRODUCCIÓN

En agosto, la **variación mensual de precios** tuvo un comportamiento diferente en las principales ciudades del departamento. Aumentó 0,69 por ciento en la ciudad de Huaraz, mientras que declinó 0,05 por ciento en la ciudad de Chimbote.

La **actividad productiva** regional decreció en el mes 3,0 por ciento, acumulando una caída de 2,6 por ciento, en lo que va del año.

El **empleo formal urbano** en empresas de 10 y más trabajadores, aumentó 1,8 por ciento en la ciudad de Huaraz, y 11,2 por ciento, en la ciudad de Chimbote, con relación a similar mes del año previo.

Las **exportaciones** totalizaron en el mes US\$ 203,1 millones, 22,0 por ciento por

encima del valor exportado en agosto del 2004.

En cuanto a las **importaciones**, sumaron en el mes US\$ 8,1 millones, 63,8 por ciento más de lo registrado en igual mes del pasado año.

En el sector fiscal, los **ingresos corrientes** del Gobierno Central totalizaron S/. 17,7 millones, 2,2 por ciento, por encima de lo recaudado en agosto del pasado año. Por su parte los **gastos** del Gobierno Regional aumentaron en el mes 8,9 por ciento en relación a lo recaudado en agosto del año pasado

En el sistema financiero, el **crédito** aumentó 0,2 por ciento, mientras que los **depósitos** disminuyeron 1,4 por ciento. En cuanto a la **cartera atrasada**, registró en el mes un nivel de 17,7 por ciento.

I. INFLACIÓN

En agosto, el IPC de la ciudad de **Huaraz** aumentó 0,69 por ciento, acumulando un incremento de 1,49 por ciento, en lo que va del año, y de 1,4 por ciento, en los últimos doce meses.

Por su parte, en la ciudad de **Chimbote**, los precios declinaron en el mes 0,05 por ciento, aunque aumentaron 0,84 por ciento, de enero a agosto, y 1,98 por ciento, en los últimos doce meses.

ANCASH: INFLACIÓN EN LAS PRINCIPALES CIUDADES

Agosto	Huaraz	Chimbote
Var. % mensual 1/	0,69	-0,05
Var. % acumulada 2/	1,49	0,84
Var. % anual 3/	1,40	1,98

1/ Respecto al mes de julio.

2/ De enero a agosto

3/ Ultimos doce meses.

FUENTE: INEI – Chimbote y Huaraz

INFLACIÓN ÚLTIMOS DOCE MESES (Variación anualizada)

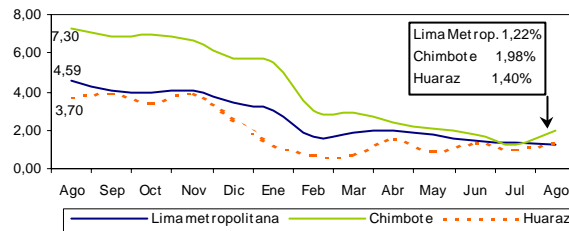

La deflación mensual en la ciudad de Chimbote se sustentó en el descenso de precios que registraron los grupos de Alimentos y Bebidas (1,27 por ciento) y Transportes y Telecomunicaciones (0,26 por ciento).

Alquileres (13,39 por ciento); Alimentos y Bebidas (0,31 por ciento); Otros Bienes y Servicios (0,30 por ciento); y Vestido y Calzado (0,07 por ciento). De otro lado, contrajeron sus precios los grupos de Esparcimiento, Diversión, Servicios, Cultura y Enseñanza (-1,15 por ciento), Transportes y Comunicaciones (-0,34 por ciento) y Muebles y Enseres (-0,04 por ciento).

En cuanto a la variación anual de precios, contribuyeron al alza los grupos de

CHIMBOTE: INFLACIÓN POR GRANDES GRUPOS DE CONSUMO – AGOSTO 2005
(Año Base 1994 =100)

	INDICE	VARIACIÓN PORCENTUAL		
		MENSUAL	ACUMULADA	ANUAL
1. Alimentos y Bebidas	166,48	-1,27	-0,04	0,31
2. Vestido y Calzado	180,50	0,00	0,07	0,07
3. Alq. Viv. Combust. y Electric.	247,12	4,16	6,85	13,39
4. Muebles, Enser. Manten. Viv.	153,06	0,00	-0,04	-0,04
5. Cuidados, Conserv. De la Salud	217,01	0,00	0,00	0,00
6. Transportes y Comunicaciones	198,69	-0,26	-1,21	-0,34
7. Espar. Divers. Serv. Cult. y Ens.	172,01	0,00	-1,08	-1,15
8. Otros Bienes y Servicios	156,78	0,00	0,30	0,30

FUENTE: INEI – Chimbote

II. PRODUCCIÓN

La producción regional en agosto decreció 3,0 por ciento, respecto a similar mes del pasado año, debido a la contracción habida en los sectores pesca (-36,9 por ciento), manufactura (-9,4 por ciento) y minería (-8,9 por ciento). Atenuaron la caída la evolución positiva de los sectores agropecuario (8,7 por ciento) y construcción (8,5 por ciento).

En lo que va del año, de enero a agosto, el PBI acumuló una caída de 2,6 por ciento, explicado por el descenso habido en la pesca (-20,3 por ciento), manufactura (-18,9 por ciento), agropecuario (-4,1 por ciento) y minería (-0,9 por ciento). La construcción, por el contrario creció 13,9 por ciento.

PRODUCTO BRUTO INTERNO
(variación real)

	2004		2005	
	AGOSTO	ENE - AGO	AGOSTO	ENE - AGO
Agropecuario	-15,3	-9,9	8,7	-4,1
Agrícola	-22,3	-13,3	9,8	-6,6
Pecuario	1,6	1,0	6,4	3,7
Pesca	-69,6	151,6	-36,9	-20,3
Minería	26,4	-1,6	-8,9	-0,9
Manufactura	-35,9	47,1	-9,4	-18,9
Recursos Primarios	65,4	64,6	-14,4	-25,7
Resto	1,0	13,7	7,2	0,1
Construcción	22,4	2,9	8,5	13,9
GLOBAL	-0,3	11,4	-3,0	-2,6

ANCASH: EVOLUCIÓN DEL PBI 2005/04
(Variación real anualizada)

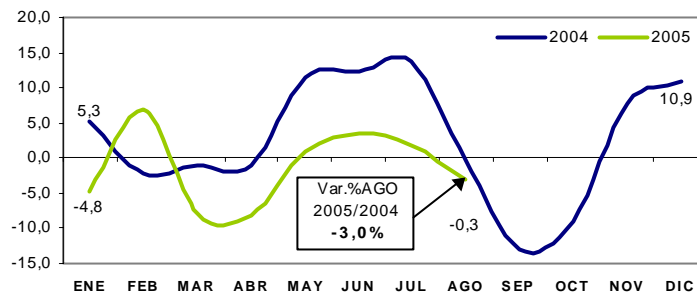

1. Producción Agropecuaria

La actividad agropecuaria creció en agosto 8,7 por ciento, respecto a su similar del año pasado, tanto por la mayor actividad agrícola (9,8 por ciento) como pecuaria (6,4 por ciento); sin embargo, en lo que va del

año, de enero a agosto, el sector experimentó una contracción de 4,1 por ciento, explicado por la caída del subsector agrícola (-6,6 por ciento), dado que el subsector pecuario creció 3,7 por ciento.

ANCASH: VALOR BRUTO DE PRODUCCION AGROPECUARIA
(Variación real %)

	AGOSTO		ENE-AGO	
	2004	2005	2004	2005
Subsector Agrícola	-22,3	9,8	-13,3	-6,6
Subsector Pecuario	1,6	6,4	1,0	3,7
Sector Agropecuario	-15,3	8,7	-9,9	-4,1

FUENTE: Dirección Regional de Agricultura

ANCASH: PBI AGROPECUARIO 2005/04
(Variación real anualizada)

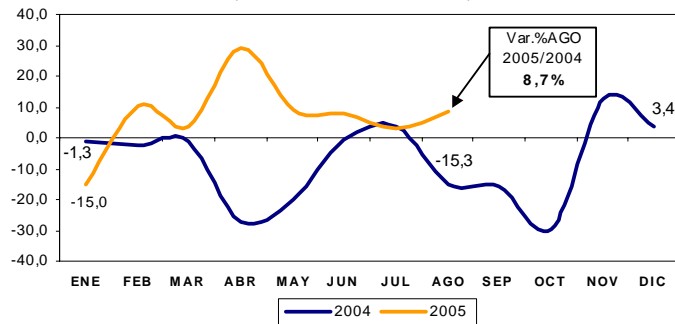

La expansión **agrícola** mensual se sustentó, principalmente, en la mayor producción de trigo (135,3 por ciento), cebada (74,9 por ciento), papa (44,6 por ciento), maíz amarillo duro (18,2 por ciento), alfalfa (3,2 por ciento) y espárrago (1,7 por

ciento). Dichas alzas fueron atenuadas con la menor producción de maíz amiláceo (-78,3 por ciento), yuca (-38,1 por ciento), olluco (-23,5 por ciento) y caña de azúcar (-5,8 por ciento).

PRODUCCION AGROPECUARIA 1/
(Toneladas)

	AGOSTO				ENERO- AGOSTO			
	2004		2005		2004		2005	
	Cosechas (Has)	TM	Cosechas (Has)	TM	Cosechas (Has)	TM	Cosechas (Has)	TM
Papa	207	1 914	208	2 767	9 137	84 088	11 246	112 679
Algodón rama	0	0	0	0	4 533	20 730	4 081	9 550
Maíz choclo	0	0	110	1 108	5 926	56 372	4 759	46 810
Caña de azúcar	0	61 023	o.d.	57 497	3 662	484 612	2 607	331 353
Alfalfa	420	11 840	434	12 222	3 752	105 735	3 856	108 671
Maíz amarillo duro	1 473	7 490	1 715	8 854	11 367	57 593	9 665	50 009
Maíz amiláceo	110	138	25	30	7 923	10 053	10 486	14 080
Arroz	0	0	0	0	2 540	18 700	2 131	15 748
Espárrago	111	473	113	481	822	3 509	866	3 700
Olluco	54	230	37	176	1 633	6 877	1 537	6 975
Trigo	1 469	1 389	3 153	3 269	10 971	10 135	16 356	16 902
Mango	0	0	0	0	357	3 449	469	4 535
Cebada	1 897	1 748	2 971	3 057	10 417	9 610	14 111	14 709
Yuca	116	1 632	68	1 010	247	3 505	310	4 462

1/ Cifras preliminares.

FUENTE: Dirección Regional de Agricultura

El crecimiento mensual del **subsector pecuario** se sustenta en la mayor producción de carne de ovino (13,5 por ciento), carne de vacuno (8,0 por ciento), carne de porcino (7,9 por ciento) y carne de ave (2,1 por ciento).

En la expansión acumulada, de enero a agosto, destaca la mayor producción de carne de ovino (8,6 por ciento), porcino (5,2 por ciento), vacuno (3,8 por ciento), y ave (2,6 por ciento).

ANCASH: PRODUCCIÓN PECUARIA
(T.m.)

	AGOSTO			ENE-AGO		
	2004	2005	Var%	2004	2005	Var%
Ave	538	550	2,1	4 314	4 425	2,6
Vacuno	1 027	1 109	8,0	8 068	8 376	3,8
Porcino	118	128	7,9	928	976	5,2
Ovino	180	205	13,5	1 427	1 550	8,6
Leche	1 671	1 600	-4,2	13 418	13 305	-0,8
Huevo	27	25	-9,8	219	210	-4,3

1/ Cifras preliminares.

FUENTE: Dirección Regional de Agricultura

Participación en el VBP Pecuario
(Ene-Ago 2005)

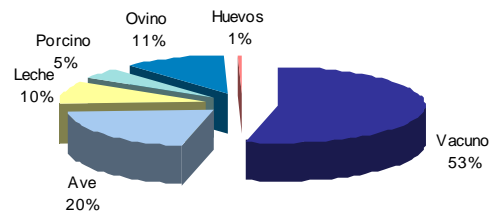

2. Producción Pesquera

La producción pesquera disminuyó en agosto 36,9 por ciento, básicamente por la menor pesca para consumo humano directo (-36,9 por ciento), particularmente, la destinada a la elaboración de conservas (-72,0 por ciento).

Por su parte, la pesca para la elaboración de harina y aceite, al igual que

agosto del 2004, se encuentra inactiva por la veda a la anchoveta.

En los ocho primeros meses del año, el desembarque de pescado disminuyó 20,3 por ciento, tanto por la menor pesca industrial (-21,1 por ciento) como de consumo humano directo (-9,6 por ciento).

PRODUCCIÓN PESQUERA EN LA REGIÓN ANCASH 1/
(TMB)

	AGOSTO			ENE-AGO		
	2004	2005	Var % 2/	2004	2005	Var % 2/
Consumo Humano Directo	6.683	2.334	-36,9	77.642	52.595	-9,6
. Desembarque Fresco	354	564	59,3	3.545	6.699	85,6
. Desembarque Conserva	6.329	1.770	-72,0	74.097	45.896	-38,1
Consumo Humano Indirecto	0	0	0,0	1.855.645	1.464.958	-21,1
. Anchoveta	0	0	0,0	1.855.645	1.464.958	-21,1
. Otras Especies	0	0	0,0	0	0	0,0
TOTAL	6.683	2.334	-36,9	1.933.287	1.517.553	-20,3

1/ Cifras preliminares.

2/ Variación en valores reales

FUENTE: Dirección Regional de Pesquería.

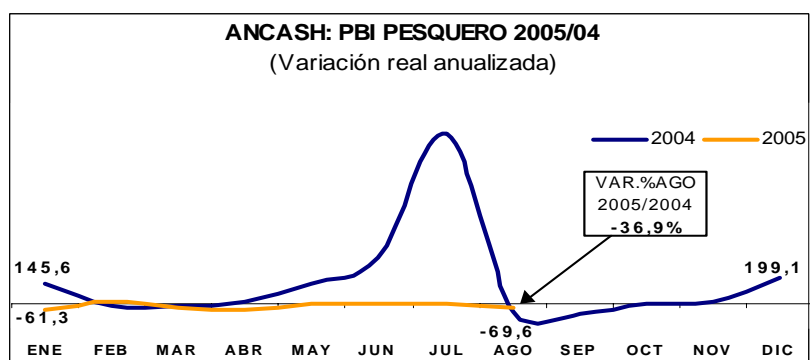

3. Producción Minera

La producción minera metálica declinó en agosto 8,9 por ciento, respecto a similar mes del año previo, principalmente, por la menor producción de zinc (-24,7 por ciento), oro (-12,2 por ciento) y plata (-7,5 por ciento).

El descenso en zinc se registró en las unidades mineras de Antamina (-27,2 por ciento), Huallanca (-21,2 por ciento) y Santa Luisa (-9,4 por ciento); en oro, la caída proviene, básicamente, de la mina Pierina (-12,2 por ciento), mientras que en

plata, la producción se redujo en Pierina (-35,3 por ciento) y Antamina (-5,2 por ciento).

En lo que va del año, de enero a agosto, la producción minera declinó 0,9 por ciento, explicado, principalmente, por la menor producción de oro (23,3 por ciento), zinc (6,3 por ciento) y plomo (3,5 por ciento). Por su parte, destaca la mayor producción de molibdeno (161,6 por ciento), plata (13,1 por ciento), y cobre (7,8 por ciento).

ANCASH: PBI MINERO 2005/04
(Variación real anualizada)

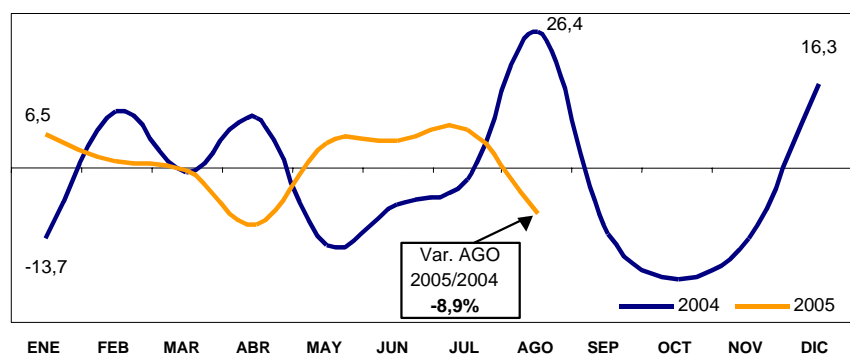

PRODUCCION MINERA EN ANCASH 1/

	AGOSTO			ENE - AGO		
	2004	2005	Var %	2004	2005	Var%
MINERIA METÁLICA			-8.9			-0.9
Molibdeno (T.M.F.)	370	417	12.7	1 438	3 766	161.6
Cobre (T.M.F.)	32 992	32 881	-0.3	232 306	250 399	7.8
Plomo (T.M.F.)	1 403	1 404	0.1	13 729	13 245	-3.5
Zinc (T.M.F.)	31 121	23 444	-24.7	225 911	211 911	-6.3
Plata (KG. F.)	48 117	44 516	-7.5	287 366	325 111	13.1
Oro (KG. F.)	1 867	1 640	-12.2	16 528	12 684	-23.3

1/ Cifras preliminares
FUENTE: DGM/DPM / Estadísticas Minera.

4. Producción Manufacturera

La manufactura decreció en agosto 9,4 por ciento, respecto al mismo mes del año anterior, por el descenso habido en la industria primaria (-14,4 por ciento) y no primaria (-7,2 por ciento). En el primer caso, la restricción de materia prima contrajo la fabricación de azúcar (-8,2 por ciento) y

productos derivados del pescado: aceite (-0,9 por ciento), harina (-58,6 por ciento), y conservas (-13,3 por ciento). En el segundo caso, disminuyó la producción de productos siderúrgicos planos (-35,2 por ciento) y alcohol etílico (-5,6 por ciento).

Valor Bruto de la Producción Manufacturera
(Variación real) 1/

	AGOSTO		ENE - AGO	
	2004	2005	2004	2005
Procesadores recursos primarios	65.4	-14.4	64.6	-25.7
Industria no primaria	1.0	-7.2	13.7	-0.1
Total Sector	-35.9	-9.4	47.1	-18.9

1/ Variación con respecto al mismo periodo del año anterior.
FUENTE: Empresas Industriales

ANCASH: PBI MANUFACTURA 2005/04
(Variación % real anualizada)

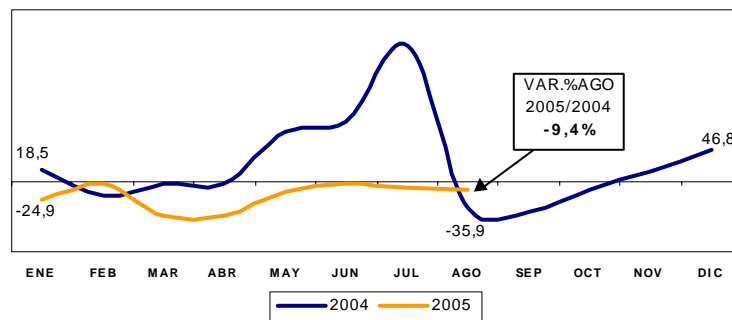

En el lapso acumulado de enero a agosto, el valor de la producción industrial cayó 18,9 por ciento, al compararla con análogo periodo del 2004, debido a la menor producción de sus principales ramas, excepto los productos siderúrgicos no planos y acetileno. La producción de aceite de pescado

se redujo en 38,5 por ciento; de alcohol etílico, en 37,7 por ciento; de productos siderúrgicos planos, en 35,1 por ciento; azúcar, en 31,0 por ciento; harina de pescado, en 25,4 por ciento; y conservas de pescado, en 21,5 por ciento.

PRODUCCIÓN MANUFACTURERA DE PRINCIPALES PRODUCTOS 1/
(Variaciones porcentuales)

DESCRIPCIONES	Unidad de Medida	AGOSTO			ENE- AGO		
		2004	2005	Var. %	2004	2005	Var. %
PRODUCTOS ALIMENTICIOS							
Azúcar	Toneladas	6 257	5 744	-8,2	51 613	35 601	-31,0
PRODUCTOS PESQUEROS							
Conservas de Pescado	Cajas	218 531	189 509	-13,3	2497 451	1959 201	-21,5
Harina de Pescado	Toneladas	682	280	-58,6	421 902	314 736	-25,4
Aceite de Pescado	Toneladas	157	13	-90,9	64 088	39 435	-38,5
PRODUCTOS SIDERURGICOS							
Planos	Toneladas	5 925	3 594	-35,2	35 762	21 397	-35,1
No planos	Toneladas	21 010	21 959	4,3	157 493	176 416	12,0
PRODUCTOS QUIMICOS							
Alcohol	Litros	300 076	282 113	-5,6	2619 370	1639 244	-37,7
SUSTANCIAS QUIMICAS INDUSTRIALES							
Acetileno	p ³	278 728	372 615	44,4	2186 078	2363 180	10,8

1/ Cifras preliminares.

2/ Variación en valores reales

FUENTE: Empresas Industriales.

5. Construcción

En agosto, la construcción creció 8,5 por ciento, respecto a igual mes del pasado año, impulsada, principalmente, por el mayor gasto público, en obras municipales (Estadio Municipal, alcantarillado y saneamiento, etc.) e infraestructura educativa.

En lo que va del año, el sector creció 13,9 por ciento, lo que se refleja en el mayor consumo local de cemento, que pasó de 53,8 mil a 62,6 mil Tm.

Principales indicadores del Sector Construcción

	AGOSTO			ENE - AGO		
	2004	2005	Var %	2004	2005	Var %
Despacho de cemento (T.m.)	7 816	8 600	10,0	53 777	62 584	16,4
Venta de concreto (m3)	0	2 140	-	0	5 242	-

ANCASH: PBI CONSTRUCCIÓN 2005/04
(Variación real anualizada)

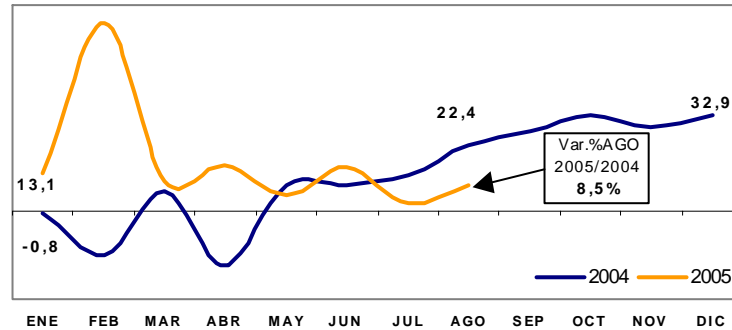

6. Aspectos Laborales

En agosto, el empleo formal urbano, en empresas de 10 y más trabajadores, aumentó en las dos principales ciudades del departamento, respecto a igual mes del 2004. En Chimbote, la expansión fue de 11,2 por ciento, y en Huaraz 1,8 por ciento.

La mayor demanda laboral en **Chimbote** se sustenta en los sectores transporte y comunicaciones (53,7 por ciento), servicios (26,4 por ciento) e industria (11,2 por ciento), correspondiendo a éste

último el 61,9 por ciento del aumento del empleo.

Por su parte, en la ciudad de **Huaraz**, la ampliación se dio, principalmente, en los sectores de servicios (18,4 por ciento) y electricidad, gas y agua (10,2 por ciento), que más que compensaron la caída registrada en el sector extractivo (-9,0 por ciento) y transportes y comunicaciones (-3,0 por ciento).

Huaraz: Empleo Formal Urbano en Empresas de 10 y más Trabajadores
(Variación % anualizada)

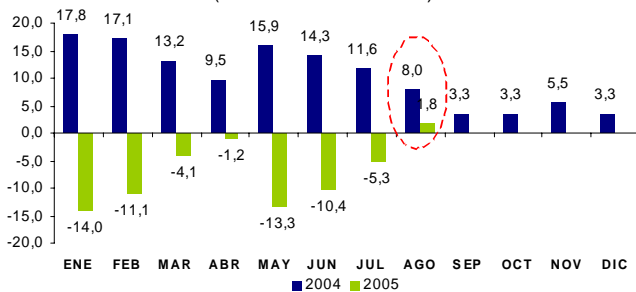

Chimbote: Empleo Formal Urbano en Empresas de 10 y más Trabajadores
(Variación % anualizada)

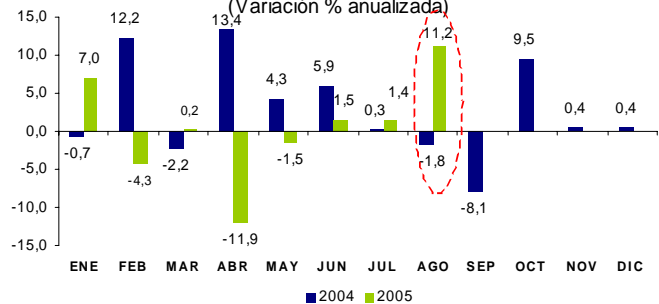

Ciudad de Huaraz: Empleo Formal Urbano en Empresas de 10 y más Trabajadores por Sectores Económicos (Agosto 2005)

	Distribución porcentual al mes de Mayo 2005 1/	Variación mensual (%) 2/	Variación anual 3/	Variación Acum. 4/
Extractivo	18,0	-25,4	-22,1	-39,3
Industria	46,2	-1,9	11,2	-0,9
Electri. Gas y Agua	3,4	0,0	-13,0	-5,2
Comercio	6,5	-1,1	2,1	0,1
Transp. y Comunic.	5,9	13,5	53,7	73,4
Servicios	20,0	-0,5	26,4	4,8
Total	100,0	-3,9	11,2	-2,9
Total absoluto	14 132			

Ciudad de Chimbote: Empleo Formal Urbano en Empresas de 10 y más Trabajadores por sectores económicos (Agosto 2005)

	Distribución porcentual al mes de Mayo 2005 1/	Variación mensual (%) 2/	Variación anual 3/	Variación Acum. 4/
Extractivo	41,8	9,9	-9,0	-20,4
Electri. Gas y Agua	10,1	2,3	10,2	6,8
Comercio	11,8	-0,8	0,9	-5,2
Transp. y Comunic.	4,8	-2,8	-3,0	-2,2
Servicios	31,5	-6,4	18,4	-14,8
Total	100,0	1,8	1,8	-13,6
Total absoluto	2 115			

1/ Última actualización del marco muestral, la cual se actualiza anualmente.
 2/ Variación del empleo del mes de agosto respecto al mes de anterior.
 3/ Variación del empleo del mes de agosto respecto al mismo mes del año anterior.
 4/ Variación del empleo en el lapso enero a agosto del 2005.

FUENTE: MTPE-DNPEFP. Encuesta Nacional de Variación Mensual del Empleo en empresas de 10 y más trabajadores de todos los sectores económicos, excepto construcción.

En cuanto a la evolución del empleo en lo transcurrido del año, de enero a agosto, disminuyó 13,6 por ciento en la ciudad de Huaraz y 2,9 por ciento, en la ciudad de

Chimbote. En ambos casos, incidió la caída que experimentó el sector extractivo, de 20,4 y 39,3 por ciento, respectivamente.

Huaraz: Empleo Formal Urbano, según Sector Económico* (Enero - Agosto)

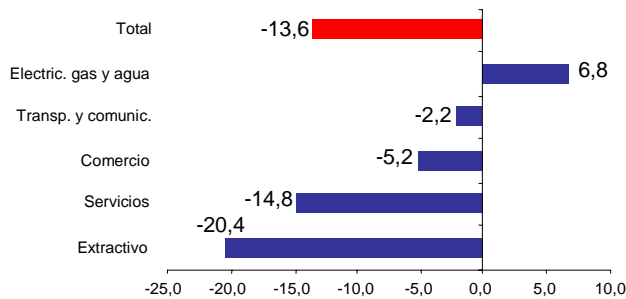

*Empresas de 10 y más trabajadores
 Fuente: MTPE-Encuesta Nacional de Variación Mensual de Empleo.

Chimbote: Empleo Formal Urbano, según Sector Económico* (Enero - Agosto)

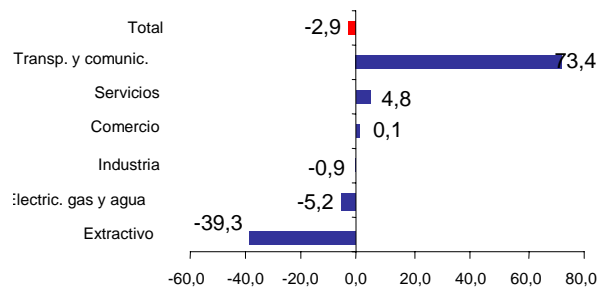

Empresas de 10 y más trabajadores
 Fuente: MTPE-Encuesta Nacional de Variación Mensual de Empleo.

En lo que respecta a huelgas registradas en empresas con régimen laboral privado, no hubo paralizaciones en el mes, aunque en lo que va del año, de enero a

agosto, se registraron cuatro conflictos, involucrando a 445 trabajadores y 7,6 mil horas-hombre perdidas.

**HUELGAS, TRABAJADORES COMPRENDIDOS Y HORAS HOMBRE PERDIDAS EN EL SECTOR PRIVADO
(Información Mensual)**

2005	Huelgas	Trabajadores Comprendidos	Horas hombres perdidas
Enero	1	19	38
Febrero	1	326	2 608
Marzo	0	0	0
Abril	1	44	1 408
Mayo(*)	0	7	168
Junio(**)	1	49	3 384
Julio	0	0	0
Agosto	0	0	0
Acum. a Agosto	4	445	7 606

(*) La Huelga de ESSALUD (Sindicato Nacional de Enfermeras), se registró solo para Lima aún cuando se consideraron a trabajadores comprendidos y horas hombre perdidas en cada región.

(**) La huelga de ESSALUD (Asociación Médica y Sindicato de Tecnólogos Médicos)

III. SECTOR EXTERNO

Las exportaciones del departamento totalizaron en agosto US\$ 203,1 millones, 22,0 por ciento por encima de lo exportado en agosto de 2004. La expansión se generó tanto en los productos tradicionales (22,3 por ciento) como no tradicionales (12,7 por ciento).

Sustentado en el mayor valor exportado la mayor exportación de minerales de zinc (130,9 por ciento), harina de pescado (31,4 por ciento), y minerales de cobre (21,1 por ciento).

En el periodo de enero a agosto, las exportaciones totalizaron US\$ 1 191,1 millones, 17,4 por ciento por encima del valor alcanzado en el mismo periodo de 2004.

Por su parte, las importaciones, sumaron en el mes US\$ 8,1 millones, 63,8 por ciento por encima de lo importado en agosto de 2004. En el periodo enero- agosto, las importaciones totalizaron US\$ 41,5 millones, 32,3 por ciento por encima de lo importado en el mismo periodo de 2004.

**COMERCIO EXTERIOR REGISTRADO EN LA ADUANA DE CHIMBOTE
(Valor FOB en miles de US\$)**

	AGOSTO			ENE-		
	2004	2005	Var%	2004	2005	Var%
EXPORTACIONE	166 434	203 129	22,0	1 014 963	1 191 174	17,4
Productos Tradicionales	162 475	198 666	22,3	1 005 503	1 172 912	16,6
* Mineros	110 085	136 643	24,1	780 283	901 804	15,6
Oro	20 931	20 850	-0,4	206 636	167 066	-19,1
Minerales de cobre	82 036	99 355	21,1	480 995	644 646	34,0
Minerales de Zinc	7 118	16 438	130,9	92 652	90 092	-2,8
* Pesqueros	52 390	62 023	18,4	225 220	271 108	20,4
Harina de	41 409	54 407	31,4	162 798	209 840	28,9
Aceite de Pescado	10 981	7 616	-30,6	62 422	61 268	-1,8
Productos No Tradicionales	3 959	4 463	12,7	9 460	18 262	93,0
Barras de Acero	3 936	4 392	11,6	9 350	17 187	83,8
Otros	23	71	208,7	110	1 075	0,0
IMPORTACIONE	4 980	8 157	63,8	31 337	41 462	32,3
Bienes de Consumo	0	0	0,0	0	0	0,0
Insumos	4 979	8 157	63,8	31 336	41 462	32,3
Comb. Lubric.y conexos	0	0	0,0	0	0	0,0
Agropecuario	0	0	0,0	0	0	0,0
Industria	4 979	8 157	63,8	31 336	41 462	32,3
Otros	0	0	0,0	0	0	0,0
Bienes de Capital	1	0	0,0	1	0	0,0
BALANZA	161 454	194 972	20,8	983 626	1 149 712	16,9

FUENTE: ADUANA – Chimbote
Elaboración: Estudios Económicos - Banco Central de Reserva del Perú – Suc. Trujillo

IV. FINANZAS PÚBLICAS

1. Gobierno Central

En agosto, los ingresos del Gobierno Central (excluidas las contribuciones sociales) ascendieron a S/. 17,7 millones, 2,2 por ciento más, en términos reales, respecto a agosto de 2004.

La expansión mensual se sustentó, principalmente, en el IGV que grava las importaciones, que aumentó 81,8 por ciento, más que compensando la caída que registró el IGV a las operaciones internas (-24,2 por

ciento) y el impuesto a la renta (-7,8 por ciento).

En lo que va del año, de enero a agosto, la recaudación acumuló S/. 138,0 millones, 20,3 por ciento por encima de lo captado en igual período del pasado año, destacando la mayor recaudación por impuesto a la renta (37,3 por ciento) e IGV (12,8 por ciento).

INGRESOS CORRIENTES DEL GOBIERNO CENTRAL ANCASH
(En miles de Nuevos Soles)

	AGOSTO			ENE-AGO		
	2004	2005	Var % 1/	2004	2005	Var % 1/
I.INGRESOS TRIBUTARIOS	16 835	17 386	2,0	109 540	134 602	20,7
1.Impuestos a la Renta	4 762	4 444	-7,8	32 427	45 332	37,3
- Personas Naturales	1 528	1 543	-0,2	10 203	13 358	28,6
- Personas Jurídicas	3 097	2 789	-11,0	19 846	25 172	24,6
- Regularización	137	111	-19,7	2 378	6 802	181,0
2. Impuesto a la Importación	4	2	-37,5	211	165	-23,4
3.Impuestos a la Prod. y Cons.	10 992	11 411	2,6	67 189	77 187	12,8
I.G.V.	10 990	11 411	2,6	67 181	77 183	12,8
- Operaciones Internas	8 212	6 299	-24,2	49 641	53 829	6,5
- Operaciones Externas	2 778	5 112	81,8	17 540	23 354	30,8
I.S.C.	1	0	-64,5	8	4	-49,7
4.Otros	1 078	1 529	40,1	9 712	11 919	20,5
II.INGRESOS NO TRIBUTARIOS	271	310	13,1	3 114	3 409	7,5
TOTAL	17 106	17 696	2,2	112 654	138 011	20,3

1/ En términos reales

2/ Incluye ISC por operaciones externas

Fuente: SUNAT.

Elaboración: Estudios Económicos, Banco Central de Reserva del Perú – Trujillo.

Ancash: Impuesto General a las Ventas
(En Miles de Nuevos Soles)

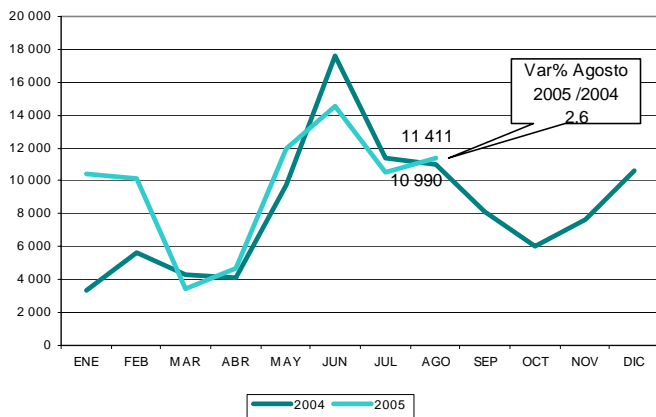

Ancash: Impuesto a la Renta
(Miles de Nuevos Soles)

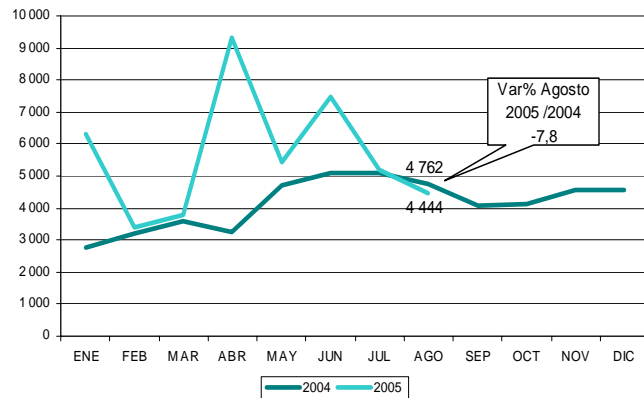

2. Gobierno Regional

Los gastos del Gobierno Regional totalizaron en agosto S/. 41,9 millones, 8,9 por ciento por encima de lo gastado en igual mes del 2004. La expansión se sustenta, tanto en el mayor gasto de capital (50,6 por ciento) como corriente (6,8 por ciento).

En el período enero agosto, los gastos acumularon un total de S/. 329,2 millones, 9,9 por ciento por encima de lo gastado en el mismo periodo del pasado año.

EJECUCION PRESUPUESTAL POR TIPO DE GASTO (En miles de nuevos soles)

	AGOSTO			ENE - AGO		
	2004	2005	Var. %	2004	2005	Var. %
A. GASTOS CORRIENTES	36 170	39 083	6,8	283 789	305 171	5,6
5.1. Pers.y Obligac.Soc.	26 632	29 479	9,4	209 312	228 051	7,0
5.2. Obligaciones Previs.	5 779	6 133	4,9	49 102	52 386	4,8
5.3. Bienes y Servicios	3 397	3 154	-8,3	23 389	22 832	-4,1
5.4. Otros gastos corrientes	362	317	-13,3	1 986	1 902	-5,9
B. GASTOS DE CAPITAL	1 833	2 794	50,6	10 490	19 931	86,6
6.5 Inversiones	1 667	2 513	48,9	9 587	18 619	90,8
6.7 Otros gast.de capital	166	282	67,4	903	1 312	42,7
TOTAL	38 003	41 877	8,9	294 280	325 103	8,5

Fuente: Gobierno Regional de Ancash

Elaboración: Estudios Económicos, Banco Central de Reserva del Perú – Trujillo.

En lo que va del año, los recursos que financian el presupuesto regional provienen, en un 89,3 por ciento, de las transferencias del Gobierno Central (Recursos Ordinarios); en un 3,8 por ciento del Canon; el 3,7 por

ciento son recursos directamente recaudados; el 1,8 por ciento proviene del Fondo de Compensación Regional, y el 1,4 por ciento son Donaciones y Transferencias.

EJECUCION PRESUPUESTAL POR FUENTE DE FINANCIAMIENTO (En miles de nuevos soles)

	AGOSTO				ENE - AGO			
	2004	%	2005	%	2004	%	2005	%
Recursos Ordinarios	33 979	89,4	36 995	88,3	267 168	90,8	290 386	89,3
Canon y Sobre Canon	1 419	3,7	2 110	5,0	7 634	2,6	12 339	3,8
Recursos Direct. Recaudados	1 413	3,7	1 523	3,6	10 404	3,5	11 881	3,7
Donaciones y Transferencias Regional	944	2,5	847	2,0	7 173	2,4	4 591	1,4
TOTAL	38 003	100,0	41 877	100,0	294 280	100,0	325 103	100,0

Fuente: Gobierno Regional de Ancash

Elaboración: Estudios Económicos, Banco Central de Reserva del Perú – Trujillo.

V. MONEDA Y CRÉDITO

1. Depósitos del Sistema Financiero

En agosto, los depósitos y obligaciones del sistema financiero ascendieron a S/. 485,2 millones, 1,4 por ciento menos, en términos reales, respecto al mes anterior, aunque 16,1 por ciento más, con relación a análogo mes del pasado año.

El descenso mensual se explica, básicamente, por la disminución de los depósitos en las empresas bancarias (-2,0 por ciento), tanto en moneda nacional (-2,7 por ciento) como en moneda extranjera (-1,7 por ciento). Por su parte, los depósitos en las instituciones bancarias aumentó 2,4 por ciento.

3. Crédito al Sector Privado

Al finalizar agosto, el saldo del crédito al sector privado ascendió a S/. 476,2 millones, 0,2 y 17,9 por ciento por encima del mes anterior e igual mes del pasado año.

2004, a 40,6 por ciento, en agosto del 2005.

El crédito en moneda nacional registra mayor dinamismo, al crecer en el mes 4,0 por ciento, y 31,4 por ciento, en los últimos doce meses. Tal evolución le ha permitido acrecentar su participación en el crédito total, de 36,4 por ciento, en agosto del

En cuanto a la mora, la cartera atrasada alcanzó en el mes la suma de S/. 84,3 millones, que representa el 17,7 por ciento del crédito total. La cartera atrasada en dólares asciende a 22,2 por ciento, mientras que en moneda nacional totaliza 11,1 por ciento.

DEPÓSITOS Y COLOCACIONES DEL SISTEMA FINANCIERO
(En millones de nuevos soles)

	Depósitos			Colocaciones		
	Agosto			Agosto		
	2004	2005	Var. %	2004	2005	Var. %
Sistema Bancario	355	409	13,7	314	365	15,0
Banco de La Nación	0	0	0,0	0	0	0,0
Banca Múltiple	349	402	13,7	302	352	15,1
Banca de Consumo	6	7	13,2	12	13	14,3
Sistema No Bancario	58	76	31,2	85	111	28,2
Caja Trujillo	2	4	66,2	13	19	48,7
Caja Rural Chavín	8	12	39,6	10	11	8,1
Caja Municipal del Santa	47	61	28,1	47	63	30,4
Edpyme Edyficar	0	0	0,0	15	18	18,1
TOTAL	413	485	16,1	399	476	17,9
En M/N	136	208	51,3	145	193	31,4
En M/E	277	278	-1,1	254	283	10,1

Fuente: Entidades Bancarias
Elaboración: Estudios Económicos, Banco Central de Reserva del Perú – Trujillo.

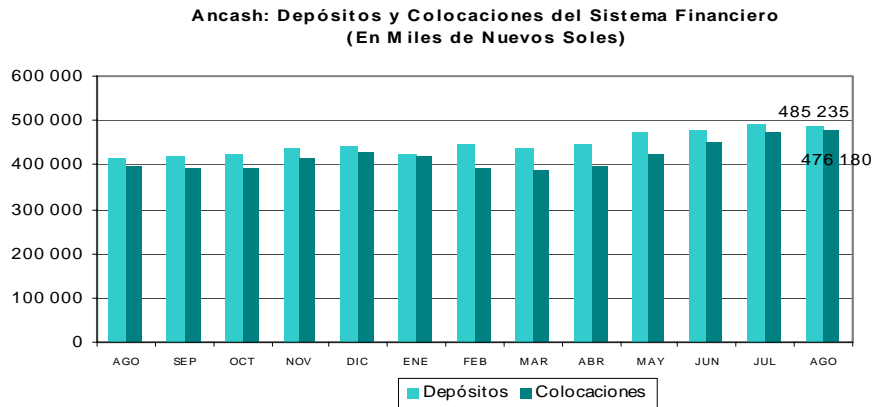

Fuente: Entidades Bancarias
Elaboración: Estudios Económicos, Banco Central de Reserva del Perú – Trujillo.

3. Tasas de Interés

Las tasas de interés registraron en agosto el siguiente comportamiento, respecto al mes anterior. En moneda nacional, la TAMN disminuyó de 26,0 a 25,7 por ciento,

mientras que la TIPMN se mantuvo en 2,6 por ciento. En cuanto a moneda extranjera, la TAMEX y la TIPMEX se mantuvieron en 9,9 por ciento y 1,5 respectivamente

TASAS DE INTERÉS DEL SISTEMA BANCARIO

(En porcentaje)

	EN MONEDA NACIONAL				EN MONEDA EXTRANJERA			
	TAMN	TIPMN	AHORRO	LEGAL	TAMEX	TIPMEX	AHORRO	LEGAL
2004								
Agosto	25.1	2.4	1.2	2.4	8.8	1.1	0.6	1.1
Setiembre	25,1	2,4	1,2	2,4	9,1	1,1	0,6	1,1
Octubre	25,0	2,5	1,2	2,5	9,2	1,1	0,6	1,1
Noviembre	24,6	2,5	1,2	2,5	9,3	1,2	0,6	1,2
Diciembre	25,4	2,5	1,3	2,5	9,2	1,2	0,6	1,2
2005								
Enero	26,3	2,5	1,2	2,5	9,3	1,3	0,6	1,3
Febrero	26,2	2,5	1,2	2,5	9,6	1,3	0,6	1,3
Marzo	26,2	2,5	1,2	2,5	9,6	1,4	0,6	1,4
Abril	25,9	2,6	1,2	2,6	9,6	1,4	0,6	1,4
Mayo	25,7	2,7	1,2	2,7	9,6	1,4	0,6	1,4
Junio	26,0	2,7	1,2	2,8	9,7	1,5	0,6	1,5
Julio	26,0	2,6	1,2	2,6	9,9	1,5	0,6	1,5
Agosto	25,7	2,6	1,2	2,6	9,9	1,5	0,6	1,5

Fuente: Nota Semanal - BCRP
Elaboración: Sección Estudios Económicos BCRP - Trujillo

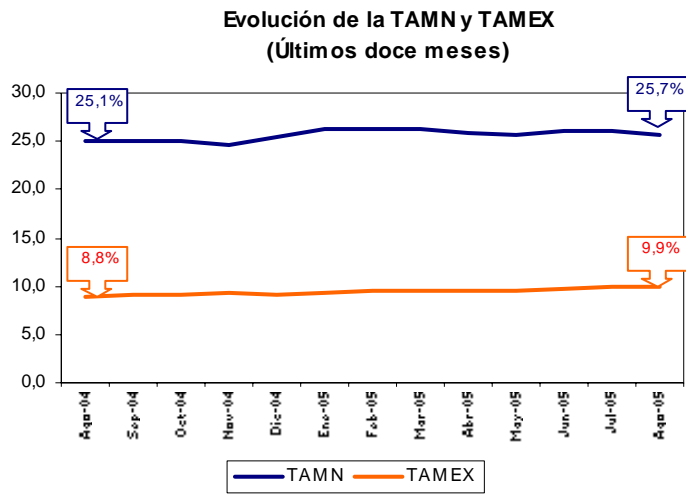

Fuente: Nota Semanal - BCRP

Elaboración: Sección Estudios Económicos BCRP - Trujillo

INFORMACIÓN ESTADÍSTICA

CUADRO 1

ANCASH: DEPÓSITOS Y OBLIGACIONES DEL SISTEMA FINANCIERO
(Saldos en miles de nuevos soles)

ENTIDADES FINANCIERAS	2004					2005							
	AGO	SEP	OCT	NOV	DIC	ENE	FEB	MAR	ABR	MAY	JUN	JUL	AGO
I. SISTEMA BANCARIO	355 391	361 780	365 808	375 187	379 909	362 985	380 904	372 651	378 254	405 265	405 109	418 147	408 843
A. BANCO DE LA NACIÓN	0	0	0	0	0	0	0	0	0	0	0	0	0
B. EMPRESAS BANCARIAS	355 391	361 780	365 808	375 187	379 909	362 985	380 904	372 651	378 254	405 265	405 109	418 147	408 843
Interbank	27 029	24 901	24 829	25 786	25 456	24 901	24 265	25 009	26 414	27 189	26 773	27 295	26 531
Continental	88 378	89 787	97 448	101 647	105 912	107 331	102 560	105 434	102 662	102 293	103 498	110 265	108 968
Crédito	159 528	152 021	167 898	166 267	154 809	148 269	169 207	163 619	168 007	184 892	186 201	185 818	179 594
Wiese-Sudameris	74 129	75 348	69 025	74 819	87 062	75 790	78 161	71 836	74 245	83 841	81 392	87 630	86 500
Trabajo	6 327	19 723	6 608	6 668	6 670	6 694	6 711	6 753	6 926	7 050	7 245	7 139	7 250
II. SISTEMA NO BANCARIO	57 510	58 639	59 063	60 337	62 210	63 153	64 692	66 816	67 562	70 266	74 543	74 721	76 392
Caja Rural Chavín	8 184	8 830	8 373	8 593	8 492	8 755	8 920	9 321	9 670	10 062	10 812	11 043	11 564
Caja Municipal del Santa	47 028	47 631	48 323	49 305	51 262	52 003	53 134	54 269	54 651	56 794	60 001	59 966	60 961
Solución	0	0	0	0	0	0	0	0	0	0	0	0	0
Edyficar	0	0	0	0	0	0	0	0	0	0	0	0	0
Caja Trujillo	2 298	2 178	2 367	2 439	2 456	2 395	2 638	3 226	3 241	3 410	3 730	3 712	3 867
TOTAL	412 901	420 419	424 871	435 524	442 119	426 138	445 596	439 467	445 816	475 531	479 652	492 868	485 235
En M/N	135 639	152 346	143 351	160 847	169 579	172 062	175 596	182 870	181 146	191 399	192 143	211 046	207 732
En M/E	277 262	268 073	281 520	274 677	272 540	254 076	270 000	256 597	264 670	284 132	287 509	281 822	277 503

FUENTE: ENTIDADES FINANCIERAS

ELABORACIÓN: Sección de Estudios Económicos, BCRP Trujillo

CUADRO 2

ANCASH: DEPÓSITOS EN LAS ENTIDADES FINANCIERAS UBICADAS POR CIUDADES – AGOSTO 2005

ENTIDADES FINANCIERAS	DEPÓSITOS								TOTAL DE DEPÓSITOS		
	CHIMBOTE		HUARAZ		CASMA 1/		CARAZ		ANCASH		
	M/N	M/E	M/N	M/E	M/N	M/E	M/N	M/E	M/N	M/E	TOTAL
I. SISTEMA BANCARIO	79 947	194 562	58 368	53 829	2 502	4 245	5 549	9 841	146 366	262 477	408 843
A. BANCO DE LA NACIÓN	0	0	0	0	0	0	0	0	0	0	0
B. EMPRESAS BANCARIAS	79 947	194 562	58 368	53 829	2 502	4 245	5 549	9 841	146 366	262 477	408 843
Interbank	7 187	11 257	2 972	5 115	0	0	0	0	10 159	16 372	26 531
Continental	25 877	54 598	19 959	8 534	0	0	0	0	45 836	63 132	108 968
Crédito	30 332	91 947	14 876	20 302	2 502	4 245	5 549	9 841	53 259	126 335	179 594
Wiese – Sudameris	13 990	34 934	18 518	19 058	0	0	0	0	32 508	53 992	86 500
Trabajo	2 561	1 826	2 043	820	0	0	0	0	4 604	2 646	7 250
II. SISTEMA NO BANCARIO	44 382	8 869	14 526	5 330	1 773	695	685	132	61 366	15 026	76 392
Caja Rural Chavín	1 705	199	5 542	3 047	615	456	0	0	7 862	3 702	11 564
Caja Municipal del Santa	42 677	8 670	6 366	1 034	1 158	239	685	132	50 886	10 075	60 961
Financiera Solución	0	0	0	0	0	0	0	0	0	0	0
Edyficar	0	0	0	0	0	0	0	0	0	0	0
Caja Trujillo	0	0	2 618	1 249	0	0	0	0	2 618	1 249	3 867
TOTAL	124 329	203 431	72 894	59 159	4 275	4 940	6 234	9 973	207 732	277 503	485 235

1/ Incluye oficinas de Huarney

FUENTE: ENTIDADES FINANCIERAS

ELABORACIÓN: Sección de Estudios Económicos, BCRP Trujillo

CUADRO 3

ANCASH: CRÉDITO DEL SISTEMA FINANCIERO AL SECTOR PRIVADO
(En miles de nuevos Soles)

ENTIDADES FINANCIERAS	2004					2005							
	AGO	SEP	OCT	NOV	DIC	ENE	FEB	MAR	ABR	MAY	JUN	JUL	AGO
I. SISTEMA BANCARIO	313 754	302 199	301 516	319 294	332 009	323 408	293 629	290 211	295 946	325 310	346 679	368 845	365 325
Interbank	32 101	32 411	32 683	33 239	33 348	33 777	34 376	35 032	35 650	36 087	36 393	36 571	37 077
Continental	57 349	56 460	63 578	74 388	73 116	72 282	66 417	67 659	69 388	71 887	77 668	80 452	80 750
Crédito	92 757	83 818	84 844	86 223	95 841	99 265	81 257	85 161	86 955	102 894	116 919	140 751	138 091
Wiese-Sudameris	119 930	117 734	108 301	112 978	117 296	105 597	98 803	89 306	90 670	101 305	102 367	97 896	95 969
Trabajo	11 617	11 776	12 110	12 466	12 408	12 487	12 776	13 053	13 283	13 137	13 332	13 175	13 438
II. SISTEMA NO BANCARIO	85 412	88 734	91 478	95 816	98 737	98 004	98 046	98 094	98 874	100 778	104 293	107 064	110 855
Caja Rural Chavín	9 975	10 065	10 059	9 943	10 250	10 454	10 040	9 555	9 409	9 723	10 065	10 466	10 911
Caja Municipal del Santa	47 491	48 997	51 112	53 915	55 501	54 848	54 761	54 427	54 968	56 221	58 732	60 586	62 665
Financiera Solución	0	0	0	0	0	0	0	0	0	0	0	0	0
Edifycar	15 443	16 749	16 781	17 686	18 039	17 341	17 492	17 716	17 897	17 696	17 947	18 325	18 460
Caja Trujillo	12 503	12 923	13 526	14 272	14 947	15 361	15 753	16 396	16 600	17 138	17 549	17 687	18 819
TOTAL	399 166	390 933	392 994	415 110	430 746	421 412	391 675	388 305	394 820	426 088	450 972	475 909	476 180
En M/N	145 442	149 021	153 348	160 333	163 724	165 503	169 570	168 257	171 274	173 291	174 882	186 241	193 413
En M/E	253 724	241 912	239 646	254 777	267 022	255 909	222 105	220 048	223 546	252 797	276 090	289 668	282 767

FUENTE: ENTIDADES FINANCIERAS

ELABORACIÓN: Sección de Estudios Económicos, BCRP

CUADRO 4

ANCASH: COLOCACIONES DE LAS ENTIDADES FINANCIERAS UBICADAS POR CIUDADES – AGOSTO 2005
(Saldos en miles de nuevos soles)

ENTIDADES FINANCIERAS	COLOCACIONES								TOTAL COLOCACIONES		
	CHIMBOTE*		HUARAZ		CASMA 1/		CARAZ		ANCASH		
	M/N	M/E	M/N	M/E	M/N	M/E	M/N	M/E	M/N	M/E	TOTAL
I. SISTEMA BANCARIO	72 440	195 738	36 629	56 824	566	2 290	563	275	110 198	255 127	365 325
A. BANCO DE LA NACIÓN	0	0	0	0	0	0	0	0	0	0	0
B. EMPRESAS BANCARIAS	72 440	195 738	36 629	56 824	566	2 290	563	275	110 198	255 127	365 325
Interbank	17 169	2 143	14 983	2 782	0	0	0	0	32 152	4 925	37 077
Continental	10 419	43 866	5 170	21 295	0	0	0	0	15 589	65 161	80 750
Crédito	12 831	94 208	9 681	17 677	566	2 290	563	275	23 641	114 450	138 091
Wiese – Sudameris	23 340	54 615	3 167	14 847	0	0	0	0	26 507	69 462	95 969
Trabajo	8 681	906	3 628	223	0	0	0	0	12 309	1 129	13 438
II. SISTEMA NO BANCARIO	34 739	12 299	29 845	12 017	14 917	2 765	3 714	559	83 215	27 640	110 855
Caja Rural Chavín	2 078	697	2 563	1 145	3 337	1 091	0	0	7 978	2 933	10 911
Caja Municipal del Santa	28 551	10 070	8 254	2 188	10 011	1 115	2 418	58	49 234	13 431	62 665
Financiera Solución	0	0	0	0	0	0	0	0	0	0	0
Edyficar	4 110	1 532	5 747	3 146	1 569	559	1 296	501	12 722	5 738	18 460
Caja Trujillo	0	0	13 281	5 538	0	0	0	0	13 281	5 538	18 819
TOTAL	107 179	208 037	66 474	68 841	15 483	5 055	4 277	834	193 413	282 767	476 180

1/Incluye colocaciones de la agencia en Huarmey

• * Incluye saldos de la agencia Especial y Nuevo Chimbote.

FUENTE: ENTIDADES FINANCIERAS

ELABORACIÓN: Sección de Estudios Económicos, BCRP Trujillo

CUADRO 5

ANCASH: CARTERA PESADA DEL SISTEMA FINANCIERO DE ANCASH
(En porcentajes)

ENTIDADES FINANCIERAS	2004					2005							
	AGO	SEP	OCT	NOV	DIC	ENE	FEB	MAR	ABR	MAY	JUN	JUL	AGO
A. BANCA MÚLTIPLE	16,8	17,3	17,2	22,9	17,0	17,4	20,7	20,3	25,8	14,5	28,4	20,5	20,7
Interbank	5,5	5,2	4,9	4,9	4,8	4,8	5,0	5,0	11,8	4,7	5,2	5,3	5,1
Continental	1,5	1,5	1,0	1,1	1,2	1,2	1,3	1,2	1,1	1,5	2,9	2,7	3,2
Crédito	13,2	15,5	15,0	31,9	15,2	19,6	49,0	45,5	50,1	23,1	49,1	23,4	24,8
Wiese-Sudameris	31,0	31,6	33,7	33,6	32,5	33,2	28,9	29,3	32,2	24,9	35,1	38,3	37,9
Trabajo	,1	0,1	0,1	5,5	6,2	6,5	6,1	7,1	0,0	7,1	8,3	7,1	4,1
B. SISTEMA NO BANCARIO	10,0	10,3	10,1	9,1	8,5	8,8	9,2	9,0	9,3	8,9	8,1	7,8	7,7
Caja Municipal del Santa	11,8	12,2	11,9	10,6	10,2	10,5	10,9	10,9	12,2	10,5	9,4	8,9	8,7
Caja Rural Chavín	13,8	15,9	15,4	15,4	14,8	14,5	15,0	16,2	21,5	16,8	14,7	15,1	15,3
Financiera Solución	0,0	0,0	0,0	0,0	0,0	0,0	0,0	0,0	0,0	0,0	0,0	0,0	0,0
Edyficar	6,7	6,2	6,3	5,4	4,2	4,6	5,3	4,9	2,6	4,9	5,2	5,2	5,1
Caja Trujillo	4,4	4,2	3,9	3,4	3,0	3,5	3,2	3,0	1,6	2,8	2,7	2,6	2,4
TOTAL	15,2	15,6	15,4	20,1	14,9	15,2	17,6	17,2	23,7	13,0	23,7	17,6	17,7

FUENTE: ENTIDADES FINANCIERAS

ELABORACIÓN: Sección de Estudios Económicos, BCRP Trujillo

CUADRO 6

ANCASH: MOROSIDAD DE LAS ENTIDADES FINANCIERAS UBICADAS POR CIUDADES – AGOSTO 2005
(En porcentajes)

ENTIDADES FINANCIERAS	MOROSIDAD								TOTAL MORA		
	CHIMBOTE		HUARAZ		CARAZ		CASMA		ANCASH		
	M/N	M/E	M/N	M/E	M/N	M/E	M/N	M/E	M/N	M/E	TOTAL
I, SISTEMA BANCARIO	9,8	26,4	22,1	11,9	#¡DIV/0!	0,0	1,9	93,0	13,8	23,7	20,7
Interbank	2,1	23,0	5,5	7,3	0,0	0,0	0,0	0,0	3,7	14,1	5,1
Continental	2,1	5,1	1,4	0,3	0,0	0,0	0,0	0,0	1,9	3,5	3,2
Crédito	0,5	20,6	71,0	33,0	0,0	0,0	1,9	93,0	29,4	23,9	24,8
Wiese – Sudameris	26,0	54,0	5,0	4,5	0,0	0,0	0,0	0,0	23,5	43,4	37,9
Trabajo	4,4	0,9	4,3	1,6	#¡DIV/0!	0,0	0,0	0,0	4,4	1,0	4,1
II, SISTEMA NO BANCARIO	12,1	9,1	7,3	4,0	5,9	0,7	0,0	0,0	7,6	8,1	7,7
Caja Rural Chavín	9,9	29,9	9,0	22,0	0,0	0,0	3,0	24,0	9,9	29,9	15,3
Caja Municipal del Santa	11,0	6,1	16,0	6,3	8,2	4,9	7,6	28,0	8,8	8,7	8,7
Financiera Solución	0,0	0,0	0,0	0,0	0,0	0,0	0,0	0,0	0,0	0,0	0,0
Edpyme Edyficar	10,7	4,8	4,1	1,0	1,5	0,2	7,9	3,2	6,5	2,2	5,1
Caja Trujillo	0,0	0,0	2,9	1,1	0,0	0,0	0,0	0,0	2,9	1,1	2,4
TOTAL	10,3	25,5	15,4	10,6	5,9	0,7	6,4	53,8	11,1	22,2	17,7

FUENTE: ENTIDADES FINANCIERAS

ELABORACIÓN: Sección de Estudios Económicos, BCRP Trujillo

CUADRO 7

**ANCASH: EXPORTACIONES FOB POR EL PUERTO DE CHIMBOTE
(Miles de U.S.\$)**

RUBROS	2004					2005							
	AGO	SET	OCT	NOV	DIC	ENE	FEB	MAR	ABR	MAY	JUN	JUL	AGO
I. PRODUCTOS TRADICIONALES	162 475	156 848	104 909	134 500	161 840	135 812	126 575	162 378	143 662	101 008	165 534	139 277	198 666
Harina de Pescado	41 409	42 190	27 497	8 642	17 881	39 778	18 940	21 840	2 467	12 578	28 073	31 757	54 407
Aceite de Pescado	10 981	8 389	0	1 971	5 258	20 038	7 394	9 559	0	2 814	8 444	5 403	7 616
Minerales de cobre	82 036	73 858	62 427	103 715	112 892	54 918	76 344	80 681	110 609	55 551	92 938	74 250	99 355
Minerales de Zinc	7 118	9 604	0	8 237	8 960	3 165	11 934	18 545	11 153	8 956	15 939	3 962	16 438
Oro	20 931	22 807	14 985	11 935	16 849	17 913	11 963	31 753	19 433	21 109	20 140	23 905	20 850
Otros	0	0	0	0	0	0	0	0	0	0	0	0	0
II. PRODUCTOS NO TRADICION.	3 959	2 252	1 486	2 424	3 464	2 770	2 825	1 841	522	2 550	3 286	5	4 463
Barras de Acero	3 936	2 159	1 479	2 424	3 464	2 752	2 768	1 813	501	1 769	3 192	0	4 392
Soda Cáustica		0				0	0	0	0	0	0	0	0
Otros	23	93	7	0	0	18	57	28	21	781	94	5	71
TOTAL	166 434	159 100	106 395	136 924	165 304	138 582	129 400	164 219	144 184	103 558	168 820	139 282	203 129
Estructura porcentual													
Pesqueros	31,5	31,8	25,8	7,8	14,0	43,2	20,4	19,1	1,7	14,9	21,6	26,7	30,5
Mineros	55,9	53,8	60,1	83,5	75,8	43,9	70,4	61,5	84,8	64,0	66,4	56,2	59,2
Resto	0,0	0,1	0,0	0,0	0,0	0,0	0,0	0,0	0,0	0,8	0,1	0,0	0,0
TOTAL	87,4	85,7	85,9	91,3	89,8	87,1	90,8	80,7	86,5	79,6	88,1	82,8	89,7

FUENTE: ADUANA – Chimbote

ELABORACIÓN: Sección de Estudios Económicos, BCRP Trujillo

CUADRO 8

ANCASH: IMPORTACIONES FOB POR EL PUERTO DE CHIMBOTE
(Miles de US\$)

RUBROS	2004					2005							
	AGO	SET	OCT	NOV	DIC	ENE	FEB	MAR	ABR	MAY	JUN	JUL	AGO
I. BIENES DE CONSUMO	0	0	0	0	0	0	0	0	0	0	0	0	0
II. INSUMOS	4979	7.133	4555	6572	4922	7.213	8.969	0	2.504	4.399	2.780	6.307	8.157
Comb. Lubric.y conexos	0	0	0	0	0	0	0	0	0	0	0	0	0
Agropecuario	0	0	0	0	0	0	0	0	0	0	0	0	0
Industria	4979	7.133	4555	6572	4.922	7.213	8.969	0	2.504	4.399	2.780	6.307	8.157
Otros	0	0	0	0	0	0	0	0	0	0	0	0	0
III. BIENES DE CAPITAL	1	0	0	0	0	0	0	0	0	0	0	0	0
Agropecuario	0	0	0	0	0	0	0	0	0	0	0	0	0
Industria	1	0	0	0	0	0	0	0	0	0	0	0	0
Equipos de Transporte	0	0	0	0	0	0	0	0	0	0	0	0	0
Otros	0	0	0	0	0	0	0	0	0	0	0	0	0
IV. OTROS BIENES 1/	0	0	0	0	0	0	0	0	0	0	0	0	0
TOTAL	4980	7.133	4.555	6.572	4.922	7.213	8.969	0	2.504	4.399	2.780	6.307	8.157

FUENTE: ADUANA-CHIMBOTE

ELABORACION: Sección de Estudios Económicos, BCRP Trujillo

CUADRO 9

ANCASH: INGRESOS CORRIENTES DEL GOBIERNO CENTRAL
(Miles de nuevos soles)

	2004					2005								2004	2005	Var %	Var %
	AGO	SEP	OCT	NOV	DIC	ENE	FEB	MAR	ABR	MAY	JUN	JUL	AGO	Acumulado Ene-Ago	Acumulado Ene-Ago	Ago05-Ago04	Acum.
I. INGRESOS TRIBUTARIOS	16 835	13 513	11 216	13 553	16 670	17 513	14 191	8 205	15 576	18 987	23 587	19 158	17 386	109 540	134 602	2,0	20,7
1. Impuesto a la Renta	4 762	4 101	4 113	4 563	4 581	6 290	3 418	3 773	9 306	5 418	7 475	5 209	4 444	32 427	45 332	-7,8	37,3
- Personas Naturales	1 528	1 110	1 205	1 166	1 629	2 846	993	1 222	2 078	1 410	1 848	1 417	1 543	10 203	13 358	-0,2	28,6
- Personas Jurídicas	3 097	2 893	2 858	3 342	2 860	3 300	2 392	1 960	2 249	3 475	5 384	3 622	2 789	19 846	25 172	-11,0	24,6
- Regularización	137	98	49	56	92	143	32	591	4 979	533	243	169	111	2 378	6 802	-19,7	181,0
2. Impuesto a la Importación	4	3	110	101	4	4	3	84	2	65	2	3	2	211	165	-37,5	-23,4
3. Impuestos a la Prod.y al Cons.	10 992	8 089	6 036	7 694	10 624	10 452	10 113	3 451	4 700	11 969	14 541	10 550	11 411	67 189	77 187	2,6	12,8
I.G.V.	10 990	8 088	6 035	7 684	10 614	10 451	10 113	3 450	4 699	11 968	14 541	10 550	11 411	67 181	77 183	2,6	12,8
- Operaciones Internas	8 212	3 988	3 495	4 017	7 971	6 598	4 501	3 449	3 670	9 103	13 014	7 195	6 299	49 641	53 829	-24,2	6,5
- Operaciones Externas	2 778	4 100	2 540	3 668	2 642	3 854	5 612	1	1 030	2 865	1 526	3 355	5 112	17 540	23 354	81,8	30,8
I.S.C.	1	1	1	10	11	0	0	1	1	1	1	0	0	8	4	-64,5	-47,9
4. Otros Ingresos Tributarios	1 078	1 321	958	1 194	1 460	768	657	897	1 568	1 535	1 570	3 395	1 529	9 712	11 919	40,1	20,5
II. INGRESOS NO TRIBUTARIOS	271	328	392	497	317	374	540	354	308	633	392	498	310	3 114	3 409	13,1	7,5
III. TOTAL INGRESOS CORRIENTES (I+II)	17 106	13 841	11 608	14 050	16 986	17 887	14 730	8 559	15 884	19 620	23 980	19 655	17 696	112 654	138 011	2,2	20,3

FUENTE: Superintendencia Nacional de Administración Tributaria - SUNAT

ELABORACION: Estudios Económicos, Banco Central de Reserva del Perú – Sucursal Trujillo

CUADRO 10

ANCASH: PRODUCCIÓN AGROPECUARIA (TM)

	2004					2005								
	AGO	SEP	OCT	NOV	DIC	ENE	FEB	MAR	ABR	MAY	JUN	JUL	AGO	
AGRÍCOLA														AGRÍCOLA
Arroz	0	0	0	0	0	0	3 100	7 080	4 068	1 500	0	0	0	Arroz
Trigo	1 389	2	0	0	0	0	0	0	0	144	4 286	9 203	3 269	Trigo
Maíz amiláceo	138	0	0	0	157	933	949	1 166	2 196	3 312	4 660	834	30	Maíz amiláceo
Frijol grano seco	111	165	32	73	53	42	123	131	161	98	98	62	155	Frijol grano seco
Papa	1 914	596	750	1 705	924	8 478	16 097	24 744	27 112	18 909	11 933	2 639	2 767	Papa
Caña de azúcar	61 471	56 587	42 134	56 797	44 420	36 908	51 824	24 590	37 871	28 464	46 292	47 909	57 497	Caña de azúcar
Maíz amarillo duro	7 490	5 977	5 520	5 753	7 215	4 033	4 484	3 054	2 610	7 058	8 589	11 327	8 854	Maíz amarillo duro
Cebada	1 748	0	0	0	0	0	0	0	0	122	3 638	7 892	3 057	Cebada
Algodón	0	0	0	923	579	0	3 250	3 000	1 900	1 400	0	0	0	Algodón
Espárrago	473	489	411	499	517	447	463	464	445	451	462	487	481	Espárrago
Otros agrícolas														Otros agrícolas
Yuca	1 632	639	407	349	104	0	0	88	315	657	1 344	1 048	1 010	Yuca
Camote	589	592	474	1 430	720	170	1 560	823	166	1 600	1 086	431	736	Camote
Arveja grano seco	96	16	0	0	0	0	0	0	18	24	164	264	144	Arveja grano seco
Haba grano seco	54	0	0	0	0	0	0	7	46	131	490	387	150	Haba grano seco
Oca	1 050	238	8	0	0	0	0	0	12	78	1 013	1 143	973	Oca
Olluco	230	0	29	10	80	62	390	717	1 739	1 922	1 386	584	176	Olluco
Quinua	34	0	0	0	0	0	0	12	18	63	133	120	32	Quinua
Kiwicha	32	0	0	0	0	0	0	10	99	35	59	37	0	Kiwicha
Lupino	341	168	35	0	0	21	22	16	7	0	0	111	326	Lupino
Maní	7	0	0	0	0	0	0	0	0	0	7	7	7	Maní
PECUARIO														PECUARIO
Carne de ave	339	340	340	339	353	339	347	348	366	345	344	349	550	Carne de ave
Carne de vacuno	524	531	532	501	508	509	518	520	542	530	533	554	1 109	Carne de vacuno
Carne de porcino	89	89	91	91	93	87	88	89	89	93	95	95	128	Carne de porcino
Carne de ovino	72	72	73	73	76	74	75	75,5	77	78	78	80	205	Carne de ovino
Carne de caprino	15	15	14	15	14	16	17	17	18	18	18	19	47	Carne de caprino
Leche	1 479	1 448	1 454	1 460	1 462	1 479	1 555	1 559,9	1 498	1 454	1 432	1 436	1 600	Leche
Huevo	27	32	28	27	27	27	28	28	25	25	27	25	25	Huevo

FUENTE: Dirección Regional de Agricultura / Ministerio de Agricultura.
ELABORACION: Sección de Estudios Económicos, BCRP Trujillo

CUADRO 11

**ANCASH: PRODUCCIÓN PESQUERA
(T.M.)**

PRODUCTOS	2004					2005								PRODUCTOS
	AGO	SET	OCT	NOV	DIC	ENE	FEB	MAR	ABR	MAY	JUN	JUL	AGO	
PARA CONSUMO HUMANO DIRECTO	6 683	4 288	2 748	2 316	3 189	21 196	12 285	5 269	2 517	3 005	2 875	3 114	2 334	PARA CONSUMO HUMANO DIRECTO
Fresco	354	345	447	828	1 426	1 575	1 202	968	809	461	471	649	564	Fresco
Conservas	6 329	3 943	2 301	1 488	1 763	19 621	11 083	4 301	1 708	2 544	2 404	2 465	1 770	Conservas
PARA HARINA DE PESCADO	0	0	230 132	622 938	95 399	31	0	0	195 118	694 275	238 467	336 618	0	PARA HARINA DE PESCADO
Anchoveta	0	0	230 132	622 938	95 399	31	0	0	195 118	694 275	238 467	336 618	0	Anchoveta
Otras Especies	0	0	0	0	0	0	0	0	0	0	0	0	0	Otras Especies

FUENTE: DIRECCION REGIONAL DE PESQUERIA

ELABORACION: Sección de Estudios Económicos, BCRP Trujillo

CUADRO 12

ANCASH: PRODUCCIÓN MINERA 1/

MINERIA METÁLICA	2004					2005								MINERIA METÁLICA
	AGO	SET	OCT	NOV	DIC	ENE	FEB	MAR	ABR	MAY	JUN	JUL	AGO	
Molibdeno (TMF)	370	474	345	521	807	238	402	637	396	510	551	613	417	Molibdeno (TMF)
Cobre (TMF)	32 992	35 794	27 351	31 019	45 552	31 048	30 201	33 559	30 301	32 777	31 363	28 269	32 881	Cobre (TMF)
Plomo (TMF)	1 361	1 411	1 607	1 736	1 554	1 756	1 736	1 885	1 864	1 724	1 388	1 488	1 404	Plomo (TMF)
Zinc (TMF)	31 163	10 190	17 004	20 267	9 515	30 371	31 312	21 756	31 918	26 488	20 779	25 719	23 444	Zinc (TMF)
Plata (KGF)	48 117	31 610	27 422	30 389	30 322	51 791	48 504	31 653	45 851	30 337	44 922	27 537	44 516	Plata (KGF)
Oro (KGF)	1 867	740	1 475	865	618	1 713	1 310	1 543	1 393	1 519	1 939	1 627	1 640	Oro (KGF)

1/ Cifras preliminares

FUENTE: DGM/DPDM/Estadística Minera

ELABORACIÓN: Sección de Estudios Económicos, BCRP Trujillo

CUADRO 13

ANCASH: PRODUCCIÓN MANUFACTURERA
(Variaciones porcentuales)

	2004					2005								
	AGO	SET	OCT	NOV	DIC	ENE	FEB	MAR	ABR	MAY	JUN	JUL	AGO	
PRODUCTOS ALIMENTICIOS	-9,5	-8,8	-30,3	14,7	-23,1	-50,0	-13,1	-34,2	-4,4	-63,2	-29,4	-27,5	-8,2	PRODUCTOS ALIMENTICIOS
Azúcar	-9,5	-8,8	-30,3	14,7	-23,1	-50,0	-13,1	-34,2	-4,4	-63,2	-29,4	-27,5	-8,2	Azúcar
PRODUCTOS PESQUEROS	-73,7	-82,7	-8,9	19,1	77,3	-42,4	-26,3	-63,3	-56,8	-9,6	-12,9	-12,4	-17,6	PRODUCTOS PESQUEROS
Conservas de pescado	-74,3	-81,9	347,2	295,3	-79,3	-22,6	-19,3	-61,3	-60,4	301,7	363,8	470,9	-13,3	Conservas de pescado
Harina de pescado	-71,6	-89,5	-19,0	12,8	350,5	-88,3	-69,0	-85,3	-56,6	-10,0	-17,1	-14,8	-58,6	Harina de pescado
Aceite de pescado	10,0	-61,1	129,2	135,6	725,6	-93,9	-80,8	-92,3	-55,5	-30,0	-30,0	-30,9	-90,9	Aceite de pescado
PRODUCTOS SIDERÚRGICOS	1,2	-1,1	10,5	4,1	42,1	24,5	24,2	-42,2	-17,7	-0,2	33,9	12,9	-7,3	PRODUCTOS SIDERÚRGICOS
Planos	72,6	7,8	16,7	4,1	25,9	17,6	-25,0	-51,4	-51,3	-55,7	-44,6	0,6	-35,2	Planos
No Planos	-13,7	-4,0	8,8	4,1	45,8	26,1	39,9	-39,4	-6,9	20,8	72,7	16,1	4,3	No Planos
PRODUCTOS QUÍMICOS	-21,7	-4,8	-28,6	16,7	-68,2	-86,4	-33,3	-55,6	0,0	-60,9	-21,1	-15,8	-5,6	PRODUCTOS QUÍMICOS
Alcohol	-21,7	-4,8	-28,6	16,7	-68,2	-86,4	-33,3	-55,6	0,0	-60,9	-21,1	-15,8	-5,6	Alcohol
SUSTANCIAS QUÍMICAS IND.	-30,8	-23,1	0,0	11,1	0,0	-20,0	25,0	22,2	11,1	11,1	0,0	0,0	44,4	SUSTANCIAS QUÍMICAS IND.
Acetileno	-30,8	-23,1	0,0	11,1	0,0	-20,0	25,0	22,2	11,1	11,1	0,0	0,0	44,4	Acetileno
TOTAL	-35,8	-39,6	-4,7	16,7	46,8	-24,2	-1,4	-48,7	-48,4	-9,8	-2,2	-7,7		TOTAL
MEMO:														MEMO:
Procesadoras de Recursos Primarios	-65,2	-72,0	-10,4	19,0	52,9	-43,2	-23,8	-58,7	-65,4	-11,1	-14,1	-13,2		Procesadoras de Recursos Primarios
Resto Industria	1,0	-1,2	10,3	4,2	41,5	23,8	23,9	-42,2	-17,5	-0,5	33,6	12,7		Resto Industria

FUENTE. Empresas Industriales

ELABORACIÓN: Sección de Estudios Económicos, BCRP Trujillo

CUADRO 14

**ANCASH: ÍNDICE DE PRECIOS AL CONSUMIDOR EN LA CIUDAD DE CHIMBOTE
(BASE 1994=100)**

	PONDERACION	2004					2005							
		AGO	SET	OCT	NOV	DIC	ENE	FEB	MAR	ABR	MAY	JUN	JUL	AGO
Índice General	100,0	175,7	176,1	177,4	177,4	177,7	176,7	174,8	177,0	177,3	178,6	179,4	179,3	179,2
.Alimentos y Bebidas	54,7	163,9	164,2	164,2	163,8	164,4	163,0	159,6	162,4	163,3	165,7	166,1	166,5	164,4
.Vestido y Calzado	7,2	180,4	180,4	180,4	180,4	180,4	180,4	180,4	180,5	180,6	180,5	180,5	180,5	180,5
.Alquiler de Vivienda, Comb. y Elect.	10,9	227,0	228,6	228,6	241,5	240,9	240,2	240,1	245,4	245,4	244,5	249,9	247,1	157,4
.Muebles, Enseres y Mant. Viv.	4,4	153,1	153,1	153,1	153,1	153,1	152,7	152,7	152,7	152,7	152,7	153,0	153,1	153,1
.Cuidado salud y Serv. Médicos	2,1	217,0	217,0	217,0	217,0	217,0	217,0	217,0	217,0	217,0	217,0	217,0	217,0	217,0
.Transportes y Comunicaciones.	8,9	198,9	199,1	199,1	199,5	200,6	199,2	199,2	199,6	198,5	198,5	197,8	198,7	198,2
.Esparc, Divers. Serv. Cult. y Ens.	5,3	174,0	174,0	174,1	173,9	173,9	172,1	172,0	173,3	173,3	173,3	173,3	172,0	172,0
.Otros Bienes y Servicios	6,6	156,3	156,3	156,3	156,3	156,31	157,5	156,5	156,2	156,2	156,2	156,8	156,8	156,8

FUENTE: INEI - Chimbote

ELABORACIÓN: Sección de Estudios Económicos, BCRP Trujillo.

CUADRO 15

**HUARAZ: EMPLEO FORMAL URBANO EN EMPRESAS DE 10 Y MÁS TRABAJADORES,
POR SECTORES ECONÓMICOS**

(Variación porcentual respecto al mismo mes año anterior)

Año	Mes	Extractivo	Electri. Gas y Agua	Comercio	Tranp. Y Comunic.	Servicios	Total
2004	Ene	33,0	2,8	20,5	-2,9	2,3	17,8
	Feb	28,0	9,9	18,9	-3,6	7,9	17,1
	Mar	21,1	26,0	13,8	-6,3	11,8	13,2
	Abr	13,4	0,5	12,7	-2,9	10,7	9,5
	May	27,2	-1,5	6,1	-4,2	18,0	15,9
	Jun	20,0	5,4	1,5	-5,5	23,2	14,3
	Jul	18,4	-1,6	-8,1	-12,9	23,9	11,6
	Ago	15,6	0,0	-6,5	-11,6	12,1	8,0
	Sep	10,5	1,1	-11,5	-11,6	1,8	3,3
	Oct	6,0	2,2	-8,5	-11,6	7,4	3,3
	Nov	6,6	-0,5	-6,6	-12,9	15,0	5,5
	Dic	21,0	-15,0	-6,9	-13,6	15,5	3,3
2005	Ene	-35,3	1,1	-6,8	-15,0	24,8	-14,0
	Feb	-22,3	0,0	-9,5	-17,6	7,8	-11,1
	Mar	-8,3	-2,1	-6,0	-16,4	4,2	-4,1
	Abr	-4,6	2,6	-3,3	-18,2	5,1	-1,2
	May	-23,6	1,7	-4,4	-17,7	-6,5	-13,3
	Jun	-19,1	-0,4	1,2	-16,0	-7,4	-10,4
	Jul	-13,8	10,1	4,9	-0,2	-5,4	-5,3
	Ago	-9,0	10,2	0,9	-3,0	18,4	1,8

FUENTE: MTPE – DNPEFP – Encuesta Nacional de Variación Mensual del Empleo en empresas de 10 y más trabajadores de la actividad privada.

Nota: La información corresponde al primer día de cada mes.

CUADRO 16

**CHIMBOTE: EMPLEO FORMAL URBANO EN EMPRESAS DE 10 Y MÁS TRABAJADORES,
POR SECTORES ECONÓMICOS**

(Variación porcentual respecto al mismo mes año anterior)

Año	Mes	Extractivo	Industria	Electri.Gas y Agua	Comercio	Tranp. Y Comunic.	Servicios	Total	
2003	Dic	2,3	-2,8	8,6	8,7	17,8	2,8	1,7	
2004	Ene	-19,1	2,5	-5,4	8,6	-7,4	-0,8	-0,7	
	Feb	-23,1	20,1	2,2	3,0	44,9	-0,1	12,2	
	Mar	-14,4	-11,4	-3,1	3,1	39,0	8,5	-2,2	
	Abr	10,4	13,3	-11,8	4,0	0,4	15,9	13,4	
	May	-3,1	5,9	-9,9	0,1	-10,6	15,5	4,3	
	Jun	10,8	2,8	-8,7	-7,2	5,9	16,3	5,9	
	Jul	17,8	-3,9	-20,1	-12,0	-22,5	11,0	0,3	
	Ago	16,6	-9,0	-22,1	-14,1	43,4	9,5	-1,8	
	Sep	-24,5	-12,8	-22,7	-15,1	43,1	10,0	-8,1	
	Oct	-30,4	23,3	-24,9	-15,6	62,0	11,6	9,5	
	Nov	n.d.	n.d.	n.d.	n.d.	n.d.	n.d.	n.d.	0,4
	Dic	-13,8	1,4	-22,5	-15,2	-1,7	18,6	0,4	
2005	Ene	9,1	-1,5	-10,7	-13,3	21,8	38,9	7,0	
	Feb	-15,1	-3,6	-18,2	-9,1	-27,7	23,6	-4,3	
	Mar	-26,1	6,5	-15,6	-8,2	-14,6	12,4	0,2	
	Abr	-57,5	-11,7	-11,5	-10,1	36,4	11,3	-11,9	
	May	-17,7	-4,1	-13,3	-8,5	49,5	10,0	-1,5	
	Jun	-17,8	4,8	-15,7	-2,5	19,4	6,2	1,5	
	Jul	-32,8	2,6	-14,0	4,3	102,2	9,6	1,4	
	Ago	-22,1	11,2	-13	2,1	53,7	26,4	11,2	

FUENTE: MTPE – DNPEFP – Encuesta Nacional de Variación Mensual del Empleo en empresas de 10 y más trabajadores de la actividad privada.
Nota: La información corresponde al primer día de cada mes.

CUADRO 1

ANCASH: DEPÓSITOS Y OBLIGACIONES DEL SISTEMA FINANCIERO
(Saldos en miles de nuevos soles)

ENTIDADES FINANCIERAS	2004					2005								ENTIDADES FINANCIERAS
	AGO	SEP	OCT	NOV	DIC	ENE	FEB	MAR	ABR	MAY	JUN	JUL	AGO	
I. SISTEMA BANCARIO	355 391	361 780	365 808	375 187	379 909	362 985	380 904	372 651	378 254	405 265	405 109	418 147	408 843	I. SISTEMA BANCARIO
A. BANCO DE LA NACIÓN	0	0	0	0	0	0	0	0	0	0	0	0	0	A. BANCO DE LA NACIÓN
B. EMPRESAS BANCARIAS	355 391	361 780	365 808	375 187	379 909	362 985	380 904	372 651	378 254	405 265	405 109	418 147	408 843	B. EMPRESAS BANCARIAS
Interbank	27 029	24 901	24 829	25 786	25 456	24 901	24 265	25 009	26 414	27 189	26 773	27 295	26 531	Interbank
Continental	88 378	89 787	97 448	101 647	105 912	107 331	102 560	105 434	102 662	102 293	103 498	110 265	108 968	Continental
Crédito	159 528	152 021	167 898	166 267	154 809	148 269	169 207	163 619	168 007	184 892	186 201	185 818	179 594	Crédito
Wiese-Sudameris	74 129	75 348	69 025	74 819	87 062	75 790	78 161	71 836	74 245	83 841	81 392	87 630	86 500	Wiese-Sudameris
Trabajo	6 327	19 723	6 608	6 668	6 670	6 694	6 711	6 753	6 926	7 050	7 245	7 139	7 250	Trabajo
II. SISTEMA NO BANCARIO	57 510	58 639	59 063	60 337	62 210	63 153	64 692	66 816	67 562	70 266	74 543	74 721	76 392	II. SISTEMA NO BANCARIO
Caja Rural Chavín	8 184	8 830	8 373	8 593	8 492	8 755	8 920	9 321	9 670	10 062	10 812	11 043	11 564	Caja Rural Chavín
Caja Municipal del Santa	47 028	47 631	48 323	49 305	51 262	52 003	53 134	54 269	54 651	56 794	60 001	59 966	60 961	Caja Municipal del Santa
Solución	0	0	0	0	0	0	0	0	0	0	0	0	0	Solución
Edyficar	0	0	0	0	0	0	0	0	0	0	0	0	0	Edyficar
Caja Trujillo	2 298	2 178	2 367	2 439	2 456	2 395	2 638	3 226	3 241	3 410	3 730	3 712	3 867	Caja Trujillo
TOTAL	412 901	420 419	424 871	435 524	442 119	426 138	445 596	439 467	445 816	475 531	479 652	492 868	485 235	TOTAL
En M/N	135 639	152 346	143 351	160 847	169 579	172 062	175 596	182 870	181 146	191 399	192 143	211 046	207 732	En M/N
En M/E	277 262	268 073	281 520	274 677	272 540	254 076	270 000	256 597	264 670	284 132	287 509	281 822	277 503	En M/E

CUADRO 2

ANCASH: DEPÓSITOS EN LAS ENTIDADES FINANCIERAS UBICADAS POR CIUDADES – AGOSTO 2005

ENTIDADES FINANCIERAS	DEPÓSITOS								TOTAL DE DEPÓSITOS			ENTIDADES FINANCIERAS
	CHIMBOTE		HUARAZ		CASMA 1/		CARAZ		ANCASH			
	M/N	M/E	M/N	M/E	M/N	M/E	M/N	M/E	M/N	M/E	TOTAL	
I. SISTEMA BANCARIO	79 947	194 562	58 368	53 829	2 502	4 245	5 549	9 841	146 366	262 477	408 843	I. SISTEMA BANCARIO
A. BANCO DE LA NACIÓN	0	0	0	0	0	0	0	0	0	0	0	A. BANCO DE LA NACIÓN
B. EMPRESAS BANCARIAS	79 947	194 562	58 368	53 829	2 502	4 245	5 549	9 841	146 366	262 477	408 843	B. EMPRESAS BANCARIAS
Interbank	7 187	11 257	2 972	5 115	0	0	0	0	10 159	16 372	26 531	Interbank
Continental	25 877	54 598	19 959	8 534	0	0	0	0	45 836	63 132	108 968	Continental
Crédito	30 332	91 947	14 876	20 302	2 502	4 245	5 549	9 841	53 259	126 335	179 594	Crédito
Wiese – Sudameris	13 990	34 934	18 518	19 058	0	0	0	0	32 508	53 992	86 500	Wiese – Sudameris
Trabajo	2 561	1 826	2 043	820	0	0	0	0	4 604	2 646	7 250	Trabajo
II. SISTEMA NO BANCARIO	44 382	8 869	14 526	5 330	1 773	695	685	132	61 366	15 026	76 392	II. SISTEMA NO BANCARIO
Caja Rural Chavín	1 705	199	5 542	3 047	615	456	0	0	7 862	3 702	11 564	Caja Rural Chavín
Caja Municipal del Santa	42 677	8 670	6 366	1 034	1 158	239	685	132	50 886	10 075	60 961	Caja Municipal del Santa
Financiera Solución	0	0	0	0	0	0	0	0	0	0	0	Financiera Solución
Edyficar	0	0	0	0	0	0	0	0	0	0	0	Edyficar
Caja Trujillo	0	0	2 618	1 249	0	0	0	0	2 618	1 249	3 867	Caja Trujillo
TOTAL	124 329	203 431	72 894	59 159	4 275	4 940	6 234	9 973	207 732	277 503	485 235	TOTAL

1/ Casma Incluye las ciudades de Casma y Huarney

FUENTE: ENTIDADES FINANCIERAS

ELABORACIÓN: Sección de Estudios Económicos, BCRP Trujillo

CUADRO 3

ANCASH: CRÉDITO DEL SISTEMA FINANCIERO AL SECTOR PRIVADO
(En miles de nuevos Soles)

ENTIDADES FINANCIERAS	2004					2005								ENTIDADES FINANCIERAS
	AGO	SEP	OCT	NOV	DIC	ENE	FEB	MAR	ABR	MAY	JUN	JUL	AGO	
I. SISTEMA BANCARIO	313 754	302 199	301 516	319 294	332 009	323 408	293 629	290 211	295 946	325 310	346 679	368 845	365 325	I. SISTEMA BANCARIO
Interbank	32 101	32 411	32 683	33 239	33 348	33 777	34 376	35 032	35 650	36 087	36 393	36 571	37 077	Interbank
Continental	57 349	56 460	63 578	74 388	73 116	72 282	66 417	67 659	69 388	71 887	77 668	80 452	80 750	Continental
Crédito	92 757	83 818	84 844	86 223	95 841	99 265	81 257	85 161	86 955	102 894	116 919	140 751	138 091	Crédito
Wiese-Sudameris	119 930	117 734	108 301	112 978	117 296	105 597	98 803	89 306	90 670	101 305	102 367	97 896	95 969	Wiese-Sudameris
Trabajo	11 617	11 776	12 110	12 466	12 408	12 487	12 776	13 053	13 283	13 137	13 332	13 175	13 438	Trabajo
II. SISTEMA NO BANCARIO	85 412	88 734	91 478	95 816	98 737	98 004	98 046	98 094	98 874	100 778	104 293	107 064	110 855	II. SISTEMA NO BANCARIO
Caja Rural Chavín	9 975	10 065	10 059	9 943	10 250	10 454	10 040	9 555	9 409	9 723	10 065	10 466	10 911	Caja Rural Chavín
Caja Municipal del Santa	47 491	48 997	51 112	53 915	55 501	54 848	54 761	54 427	54 968	56 221	58 732	60 586	62 665	Caja Municipal del Santa
Financiera Solución	0	0	0	0	0	0	0	0	0	0	0	0	0	Financiera Solución
Edifycar	15 443	16 749	16 781	17 686	18 039	17 341	17 492	17 716	17 897	17 696	17 947	18 325	18 460	Edifycar
Caja Trujillo	12 503	12 923	13 526	14 272	14 947	15 361	15 753	16 396	16 600	17 138	17 549	17 687	18 819	Caja Trujillo
TOTAL	399 166	390 933	392 994	415 110	430 746	421 412	391 675	388 305	394 820	426 088	450 972	475 909	476 180	TOTAL
En M/N	145 442	149 021	153 348	160 333	163 724	165 503	169 570	168 257	171 274	173 291	174 882	186 241	193 413	En M/N
En M/E	253 724	241 912	239 646	254 777	267 022	255 909	222 105	220 048	223 546	252 797	276 090	289 668	282 767	En M/E

FUENTE: ENTIDADES FINANCIERAS

ELABORACIÓN: Sección de Estudios Económicos, BCRP

CUADRO 4

ANCASH: COLOCACIONES DE LAS ENTIDADES FINANCIERAS UBICADAS POR CIUDADES – AGOSTO 2005

(SalDOS en miles de nuevos soles)

ENTIDADES FINANCIERAS	COLOCACIONES								TOTAL COLOCACIONES			ENTIDADES FINANCIERAS
	CHIMBOTE*		HUARAZ		CASMA 1/		CARAZ		ANCASH			
	M/N	M/E	M/N	M/E	M/N	M/E	M/N	M/E	M/N	M/E	TOTAL	
I. SISTEMA BANCARIO	72 440	195 738	36 629	56 824	566	2 290	563	275	110 198	255 127	365 325	I. SISTEMA BANCARIO
A. BANCO DE LA NACIÓN	0	0	0	0	0	0	0	0	0	0	0	A. BANCO DE LA NACIÓN
B. EMPRESAS BANCARIAS	72 440	195 738	36 629	56 824	566	2 290	563	275	110 198	255 127	365 325	B. EMPRESAS BANCARIAS
Interbank	17 169	2 143	14 983	2 782	0	0	0	0	32 152	4 925	37 077	Interbank
Continental	10 419	43 866	5 170	21 295	0	0	0	0	15 589	65 161	80 750	Continental
Crédito	12 831	94 208	9 681	17 677	566	2 290	563	275	23 641	114 450	138 091	Crédito
Wiese – Sudameris	23 340	54 615	3 167	14 847	0	0	0	0	26 507	69 462	95 969	Wiese – Sudameris
Trabajo	8 681	906	3 628	223	0	0	0	0	12 309	1 129	13 438	Trabajo
II. SISTEMA NO BANCARIO	34 739	12 299	29 845	12 017	14 917	2 765	3 714	559	83 215	27 640	110 855	II. SISTEMA NO BANCARIO
Caja Rural Chavín	2 078	697	2 563	1 145	3 337	1 091	0	0	7 978	2 933	10 911	Caja Rural Chavín
Caja Municipal del Santa	28 551	10 070	8 254	2 188	10 011	1 115	2 418	58	49 234	13 431	62 665	Caja Municipal del Santa
Financiera Solución	0	0	0	0	0	0	0	0	0	0	0	Financiera Solución
Edyficar	4 110	1 532	5 747	3 146	1 569	559	1 296	501	12 722	5 738	18 460	Edyficar
Caja Trujillo	0	0	13 281	5 538	0	0	0	0	13 281	5 538	18 819	Caja Trujillo
TOTAL	107 179	208 037	66 474	68 841	15 483	5 055	4 277	834	193 413	282 767	476 180	TOTAL

1/Incluye colocaciones de la agencia en Huarmey

* Incluye saldos de la agencia Especial y Nuevo Chimbote.

FUENTE: ENTIDADES FINANCIERAS

ELABORACIÓN: Sección de Estudios Económicos, BCRP Trujillo

CUADRO 5

ANCASH: CARTERA PESADA DEL SISTEMA FINANCIERO DE ANCASH
(En porcentajes)

ENTIDADES FINANCIERAS	2004					2005								ENTIDADES FINANCIERAS
	AGO	SEP	OCT	NOV	DIC	ENE	FEB	MAR	ABR	MAY	JUN	JUL	AGO	
A. BANCA MÚLTIPLE	16,8	17,3	17,2	22,9	17,0	17,4	20,7	20,3	25,8	14,5	28,4	20,5	20,7	A. BANCA MÚLTIPLE
Interbank	5,5	5,2	4,9	4,9	4,8	4,8	5,0	5,0	11,8	4,7	5,2	5,3	5,1	Interbank
Continental	1,5	1,5	1,0	1,1	1,2	1,2	1,3	1,2	1,1	1,5	2,9	2,7	3,2	Continental
Crédito	13,2	15,5	15,0	31,9	15,2	19,6	49,0	45,5	50,1	23,1	49,1	23,4	24,8	Crédito
Wiese-Sudameris	31,0	31,6	33,7	33,6	32,5	33,2	28,9	29,3	32,2	24,9	35,1	38,3	37,9	Wiese-Sudameris
Trabajo	,1	0,1	0,1	5,5	6,2	6,5	6,1	7,1	0,0	7,1	8,3	7,1	4,1	Trabajo
B. SISTEMA NO BANCARIO	10,0	10,3	10,1	9,1	8,5	8,8	9,2	9,0	9,3	8,9	8,1	7,8	7,7	B. SISTEMA NO BANCARIO
Caja Municipal del Santa	11,8	12,2	11,9	10,6	10,2	10,5	10,9	10,9	12,2	10,5	9,4	8,9	8,7	Caja Municipal del Santa
Caja Rural Chavín	13,8	15,9	15,4	15,4	14,8	14,5	15,0	16,2	21,5	16,8	14,7	15,1	15,3	Caja Rural Chavín
Financiera Solución	0,0	0,0	0,0	0,0	0,0	0,0	0,0	0,0	0,0	0,0	0,0	0,0	0,0	Financiera Solución
Edyficar	6,7	6,2	6,3	5,4	4,2	4,6	5,3	4,9	2,6	4,9	5,2	5,2	5,1	Edyficar
Caja Trujillo	4,4	4,2	3,9	3,4	3,0	3,5	3,2	3,0	1,6	2,8	2,7	2,6	2,4	Caja Trujillo
TOTAL	15,2	15,6	15,4	20,1	14,9	15,2	17,6	17,2	23,7	13,0	23,7	17,6	17,7	TOTAL

FUENTE: ENTIDADES FINANCIERAS

ELABORACIÓN: Sección de Estudios Económicos, BCRP Trujillo

CUADRO 6

ANCASH: MOROSIDAD DE LAS ENTIDADES FINANCIERAS UBICADAS POR CIUDADES – AGOSTO DEL 2005
(En porcentajes)

ENTIDADES FINANCIERAS	MOROSIDAD								TOTAL MORA			ENTIDADES FINANCIERAS
	CHIMBOTE		HUARAZ		CARAZ		CASMA		ANCASH			
	M/N	M/E	M/N	M/E	M/N	M/E	M/N	M/E	M/N	M/E	TOTAL	
I, SISTEMA BANCARIO	9,8	26,4	22,1	11,9	0,0	0,0	1,9	93,0	13,8	23,7	20,7	I, SISTEMA BANCARIO
Interbank	2,1	23,0	5,5	7,3	0,0	0,0	0,0	0,0	3,7	14,1	5,1	Interbank
Continental	2,1	5,1	1,4	0,3	0,0	0,0	0,0	0,0	1,9	3,5	3,2	Continental
Crédito	0,5	20,6	71,0	33,0	0,0	0,0	1,9	93,0	29,4	23,9	24,8	Crédito
Wiese – Sudameris	26,0	54,0	5,0	4,5	0,0	0,0	0,0	0,0	23,5	43,4	37,9	Wiese – Sudameris
Trabajo	4,4	0,9	4,3	1,6	0,0	0,0	0,0	0,0	4,4	1,0	4,1	Trabajo
II, SISTEMA NO BANCARIO	12,1	9,1	7,3	4,0	5,9	0,7	0,0	0,0	7,6	8,1	7,7	II, SISTEMA NO BANCARIO
Caja Rural Chavín	9,9	29,9	9,0	22,0	0,0	0,0	3,0	24,0	9,9	29,9	15,3	Caja Rural Chavín
Caja Municipal del Santa	11,0	6,1	16,0	6,3	8,2	4,9	7,6	28,0	8,8	8,7	8,7	Caja Municipal del Santa
Financiera Solución	0,0	0,0	0,0	0,0	0,0	0,0	0,0	0,0	0,0	0,0	0,0	Financiera Solución
Edpyme Edyficar	10,7	4,8	4,1	1,0	1,5	0,2	7,9	3,2	6,5	2,2	5,1	Edpyme Edyficar
Caja Trujillo	0,0	0,0	2,9	1,1	0,0	0,0	0,0	0,0	2,9	1,1	2,4	Caja Trujillo
TOTAL	10,3	25,5	15,4	10,6	5,9	0,7	6,4	53,8	11,1	22,2	17,7	TOTAL

FUENTE: ENTIDADES FINANCIERAS

ELABORACIÓN: Sección de Estudios Económicos, BCRP Trujillo

CUADRO 7

ANCASH: EXPORTACIONES 2005 - ADUANA DE CHIMBOTE
(Valor FOB, en miles de US\$)

RUBROS	2004					2005							
	AGO	SET	OCT	NOV	DIC	ENE	FEB	MAR	ABR	MAY	JUN	JUL	AGO
I. PRODUCTOS TRADICIONALES	162 475	156 848	104 909	134 500	161 840	135 812	126 575	162 378	143 662	101 008	165 534	139 277	198 666
Harina de Pescado	41 409	42 190	27 497	8 642	17 881	39 778	18 940	21 840	2 467	12 578	28 073	31 757	54 407
Aceite de Pescado	10 981	8 389	0	1 971	5 258	20 038	7 394	9 559	0	2 814	8 444	5 403	7 616
Minerales de cobre	82 036	73 858	62 427	103 715	112 892	54 918	76 344	80 681	110 609	55 551	92 938	74 250	99 355
Minerales de Zinc	7 118	9 604	0	8 237	8 960	3 165	11 934	18 545	11 153	8 956	15 939	3 962	16 438
Oro	20 931	22 807	14 985	11 935	16 849	17 913	11 963	31 753	19 433	21 109	20 140	23 905	20 850
Otros	0	0	0	0	0	0	0	0	0	0	0	0	0
II. PRODUCTOS NO TRADICION.	3 959	2 252	1 486	2 424	3 464	2 770	2 825	1 841	522	2 550	3 286	5	4 463
Barras de Acero	3 936	2 159	1 479	2 424	3 464	2 752	2 768	1 813	501	1 769	3 192	0	4 392
Soda Cáustica		0				0	0	0	0	0	0	0	0
Otros	23	93	7	0	0	18	57	28	21	781	94	5	71
TOTAL	166 434	159 100	106 395	136 924	165 304	138 582	129 400	164 219	144 184	103 558	168 820	139 282	203 129
Estructura porcentual													
Pesqueros	31,5	31,8	25,8	7,8	14,0	43,2	20,4	19,1	1,7	14,9	21,6	26,7	30,5
Mineros	55,9	53,8	60,1	83,5	75,8	43,9	70,4	61,5	84,8	64,0	66,4	56,2	59,2
Resto	0,0	0,1	0,0	0,0	0,0	0,0	0,0	0,0	0,0	0,8	0,1	0,0	0,0
TOTAL	87,4	85,7	85,9	91,3	89,8	87,1	90,8	80,7	86,5	79,6	88,1	82,8	89,7

FUENTE: ADUANA – Chimbote

ELABORACIÓN: Sección de Estudios Económicos, BCRP Trujillo

CUADRO 8

ANCASH: IMPORTACIONES 2005 - ADUANA DE CHIMBOTE
(Miles de US\$)

RUBROS	2004					2005							
	AGO	SET	OCT	NOV	DIC	ENE	FEB	MAR	ABR	MAY	JUN	JUL	AGO
I. BIENES DE CONSUMO	0	0	0	0	0	0	0	0	0	0	0	0	0
II. INSUMOS	5 924	5 750	4 555	6 572	4 922	7 213	8 969	0	2 504	4 399	2 780	3 437	7 427
Comb. Lubric.y conexos	0	0	0	0	0	0	0	0	0	0	0	0	0
Agropecuario	0	0	0	0	0	0	0	0	0	0	0	0	0
Industria	5 924	5 750	4 555	6 572	4 922	7 213	8 969	0	2 504	4 399	2 780	3 437	7 427
Otros	0	0	0	0	0	0	0	0	0	0	0	0	0
III. BIENES DE CAPITAL	0	0	0	0	0	0	0	0	0	0	0	0	0
Agropecuario	0	0	0	0	0	0	0	0	0	0	0	0	0
Industria	0	0	0	0	0	0	0	0	0	0	0	0	0
Equipos de Transporte	0	0	0	0	0	0	0	0	0	0	0	0	0
Otros	0	0	0	0	0	0	0	0	0	0	0	0	0
IV. OTROS BIENES 1/	0	0	0	0	0	0	0	0	0	0	0	0	0
TOTAL	5 924	5 750	4 555	6 572	4 922	7 213	8 969	0	2 504	4 399	2 780	3 437	7 427

1/ Donaciones de biebes, compra de combustibles y alimentos para naves peruanas y repara cion de bienes de capital en el exterior

FUENTE: ADUANA-CHIMBOTE

ELABORACION: Sección de Estudios Económicos, BCRP Trujillo

CUADRO Nº 9

ANCASH: INGRESOS CORRIENTES DEL GOBIERNO CENTRAL EN TERMINOS NOMINALES
(Miles de nuevos soles)

	2004					2005								2004	2005	Var %	Var %
	AGO	SEP	OCT	NOV	DIC	ENE	FEB	MAR	ABR	MAY	JUN	JUL	AGO	Acumulado Ene-Ago	Acumulado Ene-Ago	Ago05-Ago04	Acum.
I. INGRESOS TRIBUTARIOS	16 835	13 513	11 216	13 553	16 670	17 513	14 191	8 205	15 576	18 987	23 587	19 158	17 386	109 540	134 602	2,0	20,7
1. Impuesto a la Renta	4 762	4 101	4 113	4 563	4 581	6 290	3 418	3 773	9 306	5 418	7 475	5 209	4 444	32 427	45 332	-7,8	37,3
- Personas Naturales	1 528	1 110	1 205	1 166	1 629	2 846	993	1 222	2 078	1 410	1 848	1 417	1 543	10 203	13 358	-0,2	28,6
- Personas Jurídicas	3 097	2 893	2 858	3 342	2 860	3 300	2 392	1 960	2 249	3 475	5 384	3 622	2 789	19 846	25 172	-11,0	24,6
- Regularización	137	98	49	56	92	143	32	591	4 979	533	243	169	111	2 378	6 802	-19,7	181,0
2. Impuesto a la Importación	4	3	110	101	4	4	3	84	2	65	2	3	2	211	165	-37,5	-23,4
3. Impuestos a la Prod.y al Cons.	10 992	8 089	6 036	7 694	10 624	10 452	10 113	3 451	4 700	11 969	14 541	10 550	11 411	67 189	77 187	2,6	12,8
I.G.V.	10 990	8 088	6 035	7 684	10 614	10 451	10 113	3 450	4 699	11 968	14 541	10 550	11 411	67 181	77 183	2,6	12,8
- Operaciones Internas	8 212	3 988	3 495	4 017	7 971	6 598	4 501	3 449	3 670	9 103	13 014	7 195	6 299	49 641	53 829	-24,2	6,5
- Operaciones Externas	2 778	4 100	2 540	3 668	2 642	3 854	5 612	1	1 030	2 865	1 526	3 355	5 112	17 540	23 354	81,8	30,8
I.S.C.	1	1	1	10	11	0	0	1	1	1	1	0	0	8	4	-64,5	-47,9
4. Otros Ingresos Tributarios	1 078	1 321	958	1 194	1 460	768	657	897	1 568	1 535	1 570	3 395	1 529	9 712	11 919	40,1	20,5
II. INGRESOS NO TRIBUTARIOS	271	328	392	497	317	374	540	354	308	633	392	498	310	3 114	3 409	13,1	7,5
III. TOTAL INGRESOS CORRIENTES (I+II)	17 106	13 841	11 608	14 050	16 986	17 887	14 730	8 559	15 884	19 620	23 980	19 655	17 696	112 654	138 011	2,2	20,3

FUENTE:Superintendencia Nacional de Administración Tributaria - SUNAT

ELABORACION: Estudios Económicos - Banco Central de Reserva del Perú, Trujillo

CUADRO 10

ANCASH: PRODUCCIÓN AGROPECUARIA (TM)

	2004					2005								
	AGO	SEP	OCT	NOV	DIC	ENE	FEB	MAR	ABR	MAY	JUN	JUL	AGO	
AGRÍCOLA														AGRÍCOLA
Arroz	0	0	0	0	0	0	3 100	7 080	4 068	1 500	0	0	0	Arroz
Trigo	1 389	2	0	0	0	0	0	0	0	144	4 286	9 203	3 269	Trigo
Maíz amiláceo	138	0	0	0	157	933	949	1 166	2 196	3 312	4 660	834	30	Maíz amiláceo
Frijol grano seco	111	165	32	73	53	42	123	131	161	98	98	62	155	Frijol grano seco
Papa	1 914	596	750	1 705	924	8 478	16 097	24 744	27 112	18 909	11 933	2 639	2 767	Papa
Caña de azúcar	61 471	56 587	42 134	56 797	44 420	36 908	51 824	24 590	37 871	28 464	46 292	47 909	57 497	Caña de azúcar
Maíz amarillo duro	7 490	5 977	5 520	5 753	7 215	4 033	4 484	3 054	2 610	7 058	8 589	11 327	8 854	Maíz amarillo duro
Cebada	1 748	0	0	0	0	0	0	0	0	122	3 638	7 892	3 057	Cebada
Algodón	0	0	0	923	579	0	3 250	3 000	1 900	1 400	0	0	0	Algodón
Espárrago	473	489	411	499	517	447	463	464	445	451	462	487	481	Espárrago
Otros agrícolas														Otros agrícolas
Yuca	1 632	639	407	349	104	0	0	88	315	657	1 344	1 048	1 010	Yuca
Camote	589	592	474	1 430	720	170	1 560	823	166	1 600	1 086	431	736	Camote
Arveja grano seco	96	16	0	0	0	0	0	0	18	24	164	264	144	Arveja grano seco
Haba grano seco	54	0	0	0	0	0	0	7	46	131	490	387	150	Haba grano seco
Oca	1 050	238	8	0	0	0	0	0	12	78	1 013	1 143	973	Oca
Olluco	230	0	29	10	80	62	390	717	1 739	1 922	1 386	584	176	Olluco
Quinua	34	0	0	0	0	0	0	12	18	63	133	120	32	Quinua
Kiwicha	32	0	0	0	0	0	0	10	99	35	59	37	0	Kiwicha
Lupino	341	168	35	0	0	21	22	16	7	0	0	111	326	Lupino
Maní	7	0	0	0	0	0	0	0	0	0	7	7	7	Maní
PECUARIO														PECUARIO
Carne de ave	339	340	340	339	353	339	347	348	366	345	344	349	550	Carne de ave
Carne de vacuno	524	531	532	501	508	509	518	520	542	530	533	554	1 109	Carne de vacuno
Carne de porcino	89	89	91	91	93	87	88	89	89	93	95	95	128	Carne de porcino
Carne de ovino	72	72	73	73	76	74	75	75,5	77	78	78	80	205	Carne de ovino
Carne de caprino	15	15	14	15	14	16	17	17	18	18	18	19	47	Carne de caprino
Leche	1 479	1 448	1 454	1 460	1 462	1 479	1 555	1559,9	1 498	1 454	1 432	1 436	1 600	Leche
Huevo	27	32	28	27	27	27	28	28	25	25	27	25	25	Huevo

FUENTE: Dirección Regional de Agricultura / Ministerio de Agricultura.

ELABORACION: Sección de Estudios Económicos, BCRP Trujillo

CUADRO 11

ANCASH: PRODUCCIÓN PESQUERA (T.M)

PRODUCTOS	2004					2005								PRODUCTOS
	AGO	SET	OCT	NOV	DIC	ENE	FEB	MAR	ABR	MAY	JUN	JUL	AGO	
PARA CONSUMO HUMANO DIRECTO	6 683	4 288	2 748	2 316	3 189	21 196	12 285	5 269	2 517	3 005	2 875	3 114	2 334	PARA CONSUMO HUMANO DIRECTO
Fresco	354	345	447	828	1 426	1 575	1 202	968	809	461	471	649	564	Fresco
Conservas	6 329	3 943	2 301	1 488	1 763	19 621	11 083	4 301	1 708	2 544	2 404	2 465	1 770	Conservas
PARA HARINA DE PESCADO	0	0	230 132	622 938	95 399	31	0	0	195 118	694 275	238 467	336 618	0	PARA HARINA DE PESCADO
Anchoveta	0	0	230 132	622 938	95 399	31	0	0	195 118	694 275	238 467	336 618	0	Anchoveta
Otras Especies	0	0	0	0	0	0	0	0	0	0	0	0	0	Otras Especies

FUENTE: Dirección Regional de Pesquería.

Elaboración: Sección de Estudios Económicos, BCRP - Trujillo

CUADRO 12

ANCASH: PRODUCCIÓN MINERA

MINERIA METÁLICA	2004					2005								MINERIA METÁLICA
	AGO	SET	OCT	NOV	DIC	ENE	FEB	MAR	ABR	MAY	JUN	JUL	AGO	
Molibdeno (TMF)	370	474	345	521	807	238	402	637	396	510	551	613	417	Molibdeno (TMF)
Cobre (TMF)	32 992	35 794	27 351	31 019	45 552	31 048	30 201	33 559	30 301	32 777	31 363	28 269	32 881	Cobre (TMF)
Plomo (TMF)	1 361	1 411	1 607	1 736	1 554	1 756	1 736	1 885	1 864	1 724	1 388	1 488	1 404	Plomo (TMF)
Zinc (TMF)	31 163	10 190	17 004	20 267	9 515	30 371	31 312	21 756	31 918	26 488	20 779	25 719	23 444	Zinc (TMF)
Plata (KGF)	48 117	31 610	27 422	30 389	30 322	51 791	48 504	31 653	45 851	30 337	44 922	27 537	44 516	Plata (KGF)
Oro (KGF)	1 867	740	1 475	865	618	1 713	1 310	1 543	1 393	1 519	1 939	1 627	1 640	Oro (KGF)

FUENTE: DGM/DPDM/Estadística Minera

ELABORACIÓN: Sección de Estudios Económicos, BCRP Trujillo

CUADRO 13
ANCASH: PRODUCCIÓN MANUFACTURERA
(Variaciones porcentuales)

	2004					2005								
	AGO	SET	OCT	NOV	DIC	ENE	FEB	MAR	ABR	MAY	JUN	JUL	AGO	
PRODUCTOS ALIMENTICIOS	-9,5	-8,8	-30,3	14,7	-23,1	-50,0	-13,1	-34,2	-4,4	-63,2	-29,4	-27,5	-8,2	PRODUCTOS ALIMENTICIOS
Azúcar	-9,5	-8,8	-30,3	14,7	-23,1	-50,0	-13,1	-34,2	-4,4	-63,2	-29,4	-27,5	-8,2	Azúcar
PRODUCTOS PESQUEROS	-73,7	-82,7	-8,9	19,1	77,3	-42,4	-26,3	-63,3	-56,8	-9,6	-12,9	-12,4	-17,6	PRODUCTOS PESQUEROS
Conservas de pescado	-74,3	-81,9	347,2	295,3	-79,3	-22,6	-19,3	-61,3	-60,4	301,7	363,8	470,9	-13,3	Conservas de pescado
Harina de pescado	-71,6	-89,5	-19,0	12,8	350,5	-88,3	-69,0	-85,3	-56,6	-10,0	-17,1	-14,8	-58,6	Harina de pescado
Aceite de pescado	10,0	-61,1	129,2	135,6	725,6	-93,9	-80,8	-92,3	-55,5	-30,0	-30,0	-30,9	-90,9	Aceite de pescado
PRODUCTOS SIDERÚRGICOS	1,2	-1,1	10,5	4,1	42,1	24,5	24,2	-42,2	-17,7	-0,2	33,9	12,9	-7,3	PRODUCTOS SIDERÚRGICOS
Planos	72,6	7,8	16,7	4,1	25,9	17,6	-25,0	-51,4	-51,3	-55,7	-44,6	0,6	-35,2	Planos
No Planos	-13,7	-4,0	8,8	4,1	45,8	26,1	39,9	-39,4	-6,9	20,8	72,7	16,1	4,3	No Planos
PRODUCTOS QUÍMICOS	-21,7	-4,8	-28,6	16,7	-68,2	-86,4	-33,3	-55,6	0,0	-60,9	-21,1	-15,8	-5,6	PRODUCTOS QUÍMICOS
Alcohol	-21,7	-4,8	-28,6	16,7	-68,2	-86,4	-33,3	-55,6	0,0	-60,9	-21,1	-15,8	-5,6	Alcohol
SUSTANCIAS QUÍMICAS IND.	-30,8	-23,1	0,0	11,1	0,0	-20,0	25,0	22,2	11,1	11,1	0,0	0,0	44,4	SUSTANCIAS QUÍMICAS IND.
Acetileno	-30,8	-23,1	0,0	11,1	0,0	-20,0	25,0	22,2	11,1	11,1	0,0	0,0		Acetileno
TOTAL	-35,8	-39,6	-4,7	16,7	46,8	-24,2	-1,4	-48,7	-48,4	-9,8	-2,2	-7,7		TOTAL
MEMO:														MEMO:
Procesadoras de Recursos Primarios	-65,2	-72,0	-10,4	19,0	52,9	-43,2	-23,8	-58,7	-65,4	-11,1	-14,1	-13,2		Procesadoras de Recursos Primarios
Resto Industria	1,0	-1,2	10,3	4,2	41,5	23,8	23,9	-42,2	-17,5	-0,5	33,6	12,7		Resto Industria

FUENTE: Empresas Industriales

Elaboración: Sección de Estudios Económicos, BCRP - Trujillo

CUADRO 14

ANCASH: ÍNDICE DE PRECIOS AL CONSUMIDOR EN LA CIUDAD DE CHIMBOTE
(BASE 1994=100)

	PONDERACION	2004					2005								
		AGO	SET	OCT	NOV	DIC	ENE	FEB	MAR	ABR	MAY	JUN	JUL	AGO	
Índice General	100,0	175,7	176,1	177,4	177,4	177,7	176,7	174,8	177,0	177,3	178,6	179,4	179,3	179,2	Índice General
.Alimentos y Bebidas	54,7	163,9	164,2	164,2	163,8	164,4	163,0	159,6	162,4	163,3	165,7	166,1	166,5	164,4	.Alimentos y Bebidas
.Vestido y Calzado	7,2	180,4	180,4	180,4	180,4	180,4	180,4	180,4	180,5	180,6	180,5	180,5	180,5	180,5	.Vestido y Calzado
.Alquiler de Vivienda, Comb. y Elect.	10,9	227,0	228,6	228,6	241,5	240,9	240,2	240,1	245,4	245,4	244,5	249,9	247,1	157,4	.Alquiler de Vivienda, Comb. y Elect.
.Muebles, Enseres y Mant. Viv.	4,4	153,1	153,1	153,1	153,1	153,1	152,7	152,7	152,7	152,7	152,7	153,0	153,1	153,1	.Muebles, Enseres y Mant. Viv.
.Cuidado salud y Serv. Médicos	2,1	217,0	217,0	217,0	217,0	217,0	217,0	217,0	217,0	217,0	217,0	217,0	217,0	217,0	.Cuidado salud y Serv. Médicos
.Transportes y Comunicaciones.	8,9	198,9	199,1	199,1	199,5	200,6	199,2	199,2	199,6	198,5	198,5	197,8	198,7	198,2	.Transportes y Comunicaciones.
.Esparc, Divers. Serv. Cult. y Ens.	5,3	174,0	174,0	174,1	173,9	173,9	172,1	172,0	173,3	173,3	173,3	173,3	172,0	172,0	.Esparc, Divers. Serv. Cult. y Ens.
.Otros Bienes y Servicios	6,6	156,3	156,3	156,3	156,3	156,3	157,5	156,5	156,2	156,2	156,2	156,8	156,8	156,8	.Otros Bienes y Servicios

FUENTE: INEI - Chimbote

ELABORACIÓN: Sección de Estudios Económicos, BCRP Trujillo.

CUADRO 15

**HUARAZ: EMPLEO FORMAL URBANO EN EMPRESAS DE 10 Y MÁS TRABAJADORES,
POR SECTORES ECONÓMICOS**

(Variación porcentual respecto al mismo mes año anterior)

Año	Mes	Extractivo	Electri.Gas y Agua	Comercio	Tranp. Y Comunic.	Servicios	Total
2004	Ene	33,0	2,8	20,5	-2,9	2,3	17,8
	Feb	28,0	9,9	18,9	-3,6	7,9	17,1
	Mar	21,1	26,0	13,8	-6,3	11,8	13,2
	Abr	13,4	0,5	12,7	-2,9	10,7	9,5
	May	27,2	-1,5	6,1	-4,2	18,0	15,9
	Jun	20,0	5,4	1,5	-5,5	23,2	14,3
	Jul	18,4	-1,6	-8,1	-12,9	23,9	11,6
	Ago	15,6	0,0	-6,5	-11,6	12,1	8,0
	Sep	10,5	1,1	-11,5	-11,6	1,8	3,3
	Oct	6,0	2,2	-8,5	-11,6	7,4	3,3
	Nov	6,6	-0,5	-6,6	-12,9	15,0	5,5
	Dic	21,0	-15,0	-6,9	-13,6	15,5	3,3
2005	Ene	-35,3	1,1	-6,8	-15,0	24,8	-14,0
	Feb	-22,3	0,0	-9,5	-17,6	7,8	-11,1
	Mar	-8,3	-2,1	-6,0	-16,4	4,2	-4,1
	Abr	-4,6	2,6	-3,3	-18,2	5,1	-1,2
	May	-23,6	1,7	-4,4	-17,7	-6,5	-13,3
	Jun	-19,1	-0,4	1,2	-16,0	-7,4	-10,4
	Jul	-13,8	10,1	4,9	-0,2	-5,4	-5,3
	Ago	-9,0	10,2	0,9	-3,0	18,4	1,8

FUENTE: MTPE – DNPEFP – Encuesta Nacional de Variación Mensual del Empleo en empresas de 10 y más trabajadores de la :

Nota: La información corresponde al primer día de cada mes.

CUADRO 16

**CHIMBOTE: EMPLEO FORMAL URBANO EN EMPRESAS DE 10 Y MÁS TRABAJADORES,
POR SECTORES ECONÓMICOS**

(Variación porcentual respecto al mismo mes año anterior)

Año	Mes	Extractivo	Industria	Electri.Gas y Agua	Comercio	Tranp. Y Comunic.	Servicios	Total
2003	Dic	2,3	-2,8	8,6	8,7	17,8	2,8	1,7
2004	Ene	-19,1	2,5	-5,4	8,6	-7,4	-0,8	-0,7
	Feb	-23,1	20,1	2,2	3,0	44,9	-0,1	12,2
	Mar	-14,4	-11,4	-3,1	3,1	39,0	8,5	-2,2
	Abr	10,4	13,3	-11,8	4,0	0,4	15,9	13,4
	May	-3,1	5,9	-9,9	0,1	-10,6	15,5	4,3
	Jun	10,8	2,8	-8,7	-7,2	5,9	16,3	5,9
	Jul	17,8	-3,9	-20,1	-12,0	-22,5	11,0	0,3
	Ago	16,6	-9,0	-22,1	-14,1	43,4	9,5	-1,8
	Sep	-24,5	-12,8	-22,7	-15,1	43,1	10,0	-8,1
	Oct	-30,4	23,3	-24,9	-15,6	62,0	11,6	9,5
	Nov	n.d.	n.d.	n.d.	n.d.	n.d.	n.d.	0,4
	Dic	-13,8	1,4	-22,5	-15,2	-1,7	18,6	0,4
2005	Ene	9,1	-1,5	-10,7	-13,3	21,8	38,9	7,0
	Feb	-15,1	-3,6	-18,2	-9,1	-27,7	23,6	-4,3
	Mar	-26,1	6,5	-15,6	-8,2	-14,6	12,4	0,2
	Abr	-57,5	-11,7	-11,5	-10,1	36,4	11,3	-11,9
	May	-17,7	-4,1	-13,3	-8,5	49,5	10,0	-1,5
	Jun	-17,8	4,8	-15,7	-2,5	19,4	6,2	1,5
	Jul	-32,8	2,6	-14,0	4,3	102,2	9,6	1,4
	Ago	-22,1	11,2	-13	2,1	53,7	26,4	11,2

FUENTE: MTPE – DNPEFP – Encuesta Nacional de Variación Mensual del Empleo en empresas de 10 y más trabajadores de la actividad privada.

Nota: La información corresponde al primer día de cada mes.