



BANCO CENTRAL DE RESERVA DEL PERÚ

SUCURSAL TRUJILLO

**SÍNTESIS MENSUAL DE ANCASH
JULIO- 2005**

SECCIÓN ESTUDIOS ECONÓMICOS

CONTENIDO

INTRODUCCIÓN.....	2
I. INFLACIÓN.....	3
II. PRODUCCIÓN.....	4
1. Producción Agropecuaria.....	5
2. Producción Pesquera.....	8
3. Producción Minera.....	8
4. Producción Manufacturera.....	10
5. Construcción.....	11
6. Aspectos Laborales.....	12
III. SECTOR EXTERNO.....	13
IV. FINANZAS PÚBLICAS.....	14
1. Gobierno Central.....	14
V. MONEDA Y CRÉDITO.....	15
1. Depósitos en el Sistema Financiero.....	15
2. Crédito al Sector Privado.....	15
3. Tasas de Interés.....	17
VI. INFORMACIÓN ESTADÍSTICA.....	19
Cuadro 1. Depósitos y Obligaciones del Sistema Financiero.....	20
Cuadro 2. Depósitos en las Entidades Financieras Ubicadas por Ciudades.....	21
Cuadro 3. Crédito del Sistema Financiero al Sector Privado.....	22
Cuadro 4. Colocaciones de las Entidades Financieras Ubicadas por Ciudades.....	23
Cuadro 5. Cartera Pesada en el Sistema Financiero.....	24
Cuadro 6. Morosidad de las Entidades Financieras Ubicadas por Ciudades.....	25
Cuadro 7. Exportaciones FOB por el puerto de Chimbote.....	26
Cuadro 8. Importaciones FOB por el puerto de Chimbote.....	27
Cuadro 9. Ingresos Corrientes del Gobierno Central.....	28
Cuadro 10. Producción Agropecuaria.....	29
Cuadro 11. Producción Pesquera.....	30
Cuadro 12. Producción Minera.....	31
Cuadro 13. Producción Manufacturera.....	32
Cuadro 14. Índice de Precios al Consumidor en la ciudad de Chimbote.....	33
Cuadro 15. Empleo Formal Urbano en Empresas de 10 y más Trabajadores en la ciudad de Huaraz, por Sector Económico.....	34
Cuadro 16. Empleo Formal Urbano en Empresas de 10 y más Trabajadores en la ciudad de Chimbote, por Sector Económico.....	35

DIRECCIÓN EN INTERNET

<http://www.bcrp.gob.pe/sucursales.htm>

INTRODUCCIÓN

En julio, la variación del **Índice de Precios** en las ciudades de Huaraz y Chimbote fue de 0,79 y -0,05 por ciento y acumuló en los 12 últimos meses una tasa de 1,04 y 1,23 por ciento, respectivamente.

En el mes, la **actividad productiva** regional creció 1,9 por ciento, aunque acumuló en lo que va del año una caída (-1,7 por ciento).

Con relación a similar mes del año previo, el **empleo formal urbano** en empresas de 10 y más trabajadores, de un lado, descendió 5,3 por ciento en la ciudad de Huaraz y, de otro, aumentó 1,4 por ciento en la ciudad de Chimbote.

En el mes, las **exportaciones** totalizaron US\$ 135,8 millones, 8 por ciento por debajo del valor exportado en julio del 2004.

En cuanto a las **importaciones**, en el mes sumaron US\$ 3,4 millones, 8 por ciento menos de lo registrado en igual mes del pasado año.

En el sector fiscal, los **ingresos corrientes** del Gobierno Central totalizaron S/. 19,7 millones, 6,6 por ciento por encima de lo recaudado en julio del pasado año.

En el sistema financiero, el **crédito** aumentó 5,4 por ciento, mientras que los **depósitos** lo hicieron en 2,7 por ciento. En cuanto a la **cartera atrasada**, en el mes registró un nivel de 17,6 por ciento.

I. INFLACIÓN

En julio, el IPC de la ciudad de **Huaraz** aumentó 0,79 por ciento y acumuló un incremento de 0,80 por ciento en lo que va del año y de 1,04 por ciento en los últimos 12 meses.

Por su parte, en la ciudad de **Chimbote**, en el mes declinaron los precios (-0,05 por ciento), aunque en el periodo enero-julio aumentaron 0,89 por ciento y en los últimos 12 meses en 1,23 por ciento.

ANCASH: INFLACIÓN EN LAS PRINCIPALES CIUDADES

Julio	Huaraz	Chimbote
Var. % mensual 1/	0,79	-0,05
Var. % acumulada 2/	0,80	0,89
Var. % anual 3/	1,04	1,23

1/ Respecto al mes de junio.

2/ De enero a julio.

3/ Últimos 12 meses.

FUENTE: INEI – Chimbote y Huarez.

La deflación en la ciudad de Chimbote se debió al descenso de precios que registraron los grupos de consumo Alquiler de vivienda, combustible y electricidad (-1,09 por ciento) y Esparcimiento, diversión, servicios culturales y enseñanza (-0,73 por ciento).

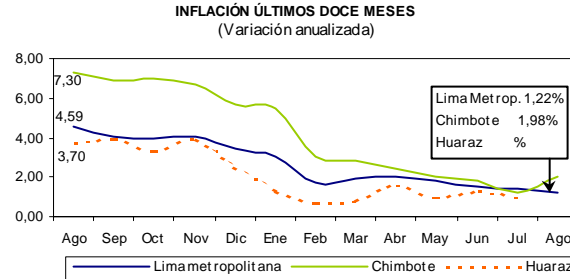

En la variación anual de precios contribuyeron al alza los grupos de consumo Alquileres; Otros bienes y servicios y Vestido y calzado, con un incremento promedio de precios de 9,24, 0,30 y 0,07 por ciento, respectivamente.

CHIMBOTE: INFLACIÓN POR GRANDES GRUPOS DE CONSUMO – JULIO 2005
(Año Base 1994 =100)

	INDICE	VARIACIÓN PORCENTUAL		
		MENSUAL	ACUMULADA	ANUAL
1. Alimentos y Bebidas	166,48	0,22	1,25	-0,02
2. Vestido y Calzado	180,50	0,00	0,07	0,07
3. Alq. Viv. Combust. y Electric.	247,12	-1,09	2,58	9,24
4. Muebles, Enser. Manten. Viv.	153,06	0,05	-0,04	-0,04
5. Cuidados, Conserv. De la Salud	217,01	0,00	0,00	0,00
6. Transportes y Comunicaciones	198,69	0,43	-0,96	-0,06
7. Espar. Divers. Serv. Cult. y Ens.	172,01	-0,73	-1,08	-1,15
8. Otros Bienes y Servicios	156,78	0,00	0,30	0,30

FUENTE: INEI – Chimbote.

II. PRODUCCIÓN

En julio, la producción regional creció 1,9 por ciento respecto a similar mes del pasado año, sustentado en la expansión habida en los sectores minero (7,4 por ciento), agropecuario (3,3 por ciento) y construcción (2,4 por ciento). Evolución contraria registraron pesca (-9,6 por ciento) y manufactura (-7,7 por ciento).

En lo que va del año, el PBI acumulado registró una contracción (-1,7 por ciento), explicada por el descenso en pesca (-20 por ciento) y manufactura (-19 por ciento). Los otros sectores registraron variación positiva: construcción creció 15 por ciento, agropecuario 0,5 por ciento y minería 0,4 por ciento.

PRODUCTO BRUTO INTERNO (variación real)

	2004		2005	
	JULIO	ENE - JUL	JULIO	ENE - JUL
Agropecuario	3,7	-9,3	3,3	0,5
Agrícola	1,0	14,5	3,3	0,3
Pecuaria	0,8	0,9	3,1	2,4
Pesca	1366,1	162,7	-9,6	-20,2
Minería	-2,1	-4,9	7,4	0,4
Manufactura	198,3	58,7	-7,7	-19,5
Recursos Primarios	379,7	79,7	13,2	26,0
Resto	24,0	16,0	12,7	1,1
Construcción	12,0	0,2	2,4	14,9
GLOBAL	13,6	9,4	1,9	-1,7

ANCASH: EVOLUCIÓN DEL PBI 2005/04 (Variación real anualizada)

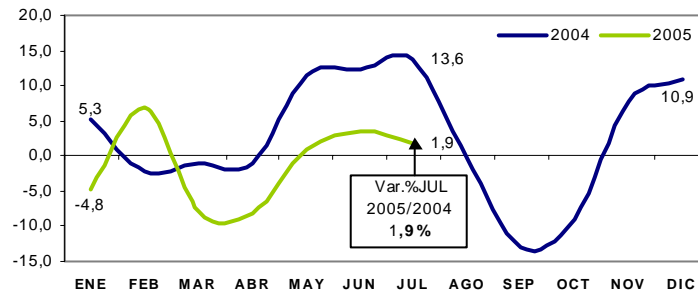

1. Producción agropecuaria

En julio, la actividad agropecuaria creció 3,3 por ciento, por la mayor actividad tanto agrícola (3,3 por ciento) como pecuaria (3,1 por ciento). En lo que va del año, de

enero a julio, el sector acumuló un ligero incremento (0,5 por ciento), respecto a similar periodo del 2004.

ANCASH: VALOR BRUTO DE PRODUCCIÓN AGROPECUARIA
(Variación real %)

	JULIO		ENE-JUL	
	2004	2005	2004	2005
Subsector Agrícola	4,7	3,3	-12,3	0,3
Subsector Pecuario	0,8	3,1	0,9	2,4
Sector Agropecuario	3,7	3,3	-9,3	0,5

FUENTE: Dirección Regional de Agricultura.

ANCASH: PBI AGROPECUARIO 2005/04
(Variación real anualizada)

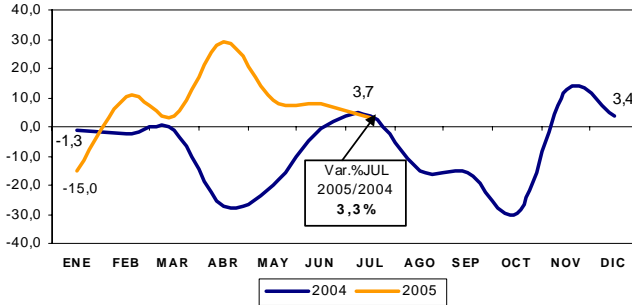

Participación en el VBP Agrícola
(Enero - Julio 2005)

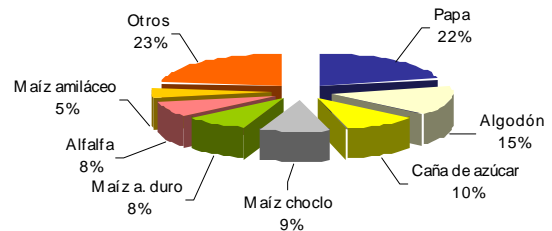

La expansión **agrícola** mensual se sustentó, principalmente, en la mayor producción de yuca (72 por ciento), trigo (40 por ciento), cebada (28 por ciento), espárrago (11 por ciento) y alfalfa (6,5 por

ciento). Ello fue atenuado con la menor producción de papa (43 por ciento), maíz amiláceo (41 por ciento), maíz choclo (30 por ciento), caña de azúcar (27 por ciento) y olluco (24 por ciento).

PRODUCCION AGROPECUARIA 1/
(Toneladas)

	JULIO				ENERO- JULIO			
	2004		2005		2004		2005	
	Cosechas (Has)	TM	Cosechas (Has)	TM	Cosechas (Has)	TM	Cosechas (Has)	TM
Papa	515	4 618	247	2 639	8 930	82 174	11 038	109 912
Algodón rama	0	0	0	0	4 533	20 730	4 081	9 550
Maíz choclo	104	890	58	620	5 926	56 372	4 649	45 702
Caña de azúcar	550	65 499	n.d.	47 909	3 662	423 589	2 607	273 856
Alfalfa	434	12 243	463	13 040	3 332	93 895	3 423	96 467
Maíz amarillo duro	2 218	11 243	2 226	11 327	9 894	50 103	7 950	41 155
Maíz amiláceo	1 141	1 404	674	834	7 813	9 915	10 461	14 050
Arroz	0	0	0	0	2 540	18 700	2 131	15 748
Espárrago	103	438	114	487	711	3 036	754	3 219
Olluco	188	772	126	584	1 579	6 647	1 500	6 799
Trigo	7 053	6 556	8 898	9 203	9 502	8 746	13 203	13 633
Mango	0	0	0	0	357	3 449	469	4 535
Cebada	6 625	6 183	7 663	7 892	8 520	7 862	11 140	11 652
Yuca	42	608	74	1 048	131	1 873	242	3 452

FUENTE: Ministerio de Agricultura
1/ Cifras preliminares.

En julio, en su fase de siembras, finalizó la campaña agrícola 2004-2005, con un total de 95,1 mil hectáreas instaladas, 13 por ciento por encima de la campaña agrícola pasada. Ello se sustentó en la mayor instalación de trigo (5,8 mil Has), cebada (4

mil Has), papa (1,9 mil Has), maíz amiláceo (946 Has), caña de azúcar (230 Has) y fríjol grano seco (81 Has). Por el contrario, disminuyeron las siembras de algodón (737 Has), arroz (409 Has), y maíz amarillo duro (388 Has).

**SUPERFICIE SEMBRADA EN ANCASH 1/
(HAS)**

CULTIVOS	CAMPAÑA AGRÍCOLA 2/	
	2003-2004	2004-2005
Arroz	2 540	2 131
Trigo	10 973	16 772
Maíz amiláceo	15 075	16 021
Frijol g.s.*	847	928
Papa	9 579	11 459
Maíz amarillo duro	16 149	15 761
Cebada	10 417	14 444
Algodón	6 788	6 051
Caña de azúcar	1 114	1 344
Otros principales	10 899	10 209
TOTAL 3/	84 381	95 120

* Incluye frijol bayo, caballero, canario, cocacho, panamito, larán

1/ Cifras preliminares.

2/ De agosto a julio.

3/ Principales cultivos

FUENTE: Ministerio de Agricultura.

El crecimiento mensual del **subsector pecuario** se sustentó en la mayor producción de carne de vacuno (8,7 por ciento) y de ave (2,7 por ciento) y, en menor medida, leche (0,2 por ciento). Por su parte, decreció la producción de huevos (-23 por ciento) y de carne de porcino y ovino (-6,7 y -5,4 por ciento, respectivamente).

La expansión en el lapso enero-julio se explicó, principalmente, por la mayor producción de carne de ovino (4,1 por ciento), vacuno (3,4 por ciento), porcino (2,6 por ciento), ave (2,6 por ciento) y, también, de leche (0,7 por ciento).

**ANCASH: PRODUCCIÓN PECUARIA
(T.m.)**

	JULIO			ENE-JUL		
	2004	2005	Var%	2004	2005	Var%
Ave	340	349	2,7	2 377	2 437	2,6
Vacuno	510	554	8,7	3 583	3 706	3,4
Porcino	102	95	-6,7	621	637	2,6
Ovino	85	80	-5,4	517	538	4,1
Leche	1 432	1 436	0,2	10 336	10 414	0,7
Huevo	32	25	-23,1	229	185	-19,2

1/ Cifras preliminares.

FUENTE: Dirección Regional de Agricultura

**Participación en el VBP Pecuario
(Ene-Jul 2005)**

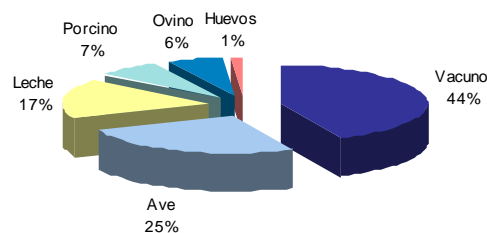

3 Producción pesquera

En julio, el valor del pescado desembarcado disminuyó 9,6 por ciento respecto a análogo mes del 2004, debido a la menor pesca de anchoveta (-11 por ciento), asociado a los mayores días de veda. En contraste, la pesca para consumo humano directo (fresco y conservas) aumentó 100 por ciento, principalmente, la orientada a la elaboración de conservas (249 por ciento). Destacaron las especies de jurel (690 Tm.), caballa (607 Tm.) y

anchoveta (424 Tm.). Cabe señalar, que esta última especie, ante la escasez de las 2 primeras, se veno utilizando desde enero del presente año.

En el período enero-julio, la producción pesquera disminuyó 20 por ciento, respecto al mismo lapso del 2004; ello por la menor pesca industrial y de consumo humano directo (-21 y -7 por ciento, respectivamente).

PRODUCCIÓN PESQUERA EN LA REGIÓN ANCASH 1/
(TMB)

	JULIO			ENE-JUL		
	2004	2005	Var % 2/	2004	2005	Var % 2/
Consumo Humano Directo	1,116	3,114	100.0	70,959	47,147	-6.9
. Desembarque Fresco	408	649	59.1	3,191	6,135	88.6
. Desembarque Conserva	708	2,465	249.4	67,768	44,126	-34.9
Consumo Humano Indirecto	377,686	336,618	-10.9	1,855,645	1,464,958	-21.1
. Anchoveta	377,686	336,618	-10.9	1,855,645	1,464,958	-21.1
. Otras Especies	0	0	0.0	0	0	0.0
TOTAL	378,802	339,732	-9.6	1,926,604	1,512,105	-20.2

1/ Cifras preliminares.

2/ Variación en valores reales.

FUENTE: Dirección Regional de Pesquería.

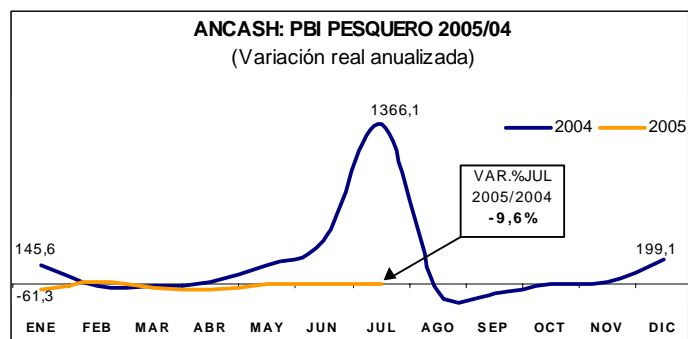

2. Producción minera

En julio, la minería metálica creció 7,4 por ciento respecto a similar mes del año previo, básicamente, por la mayor producción de molibdeno (438 por ciento), cobre (10 por ciento) y oro (4 por ciento); ello contrarrestó la menor producción de plomo (-10 por ciento), plata (-4 por ciento) y zinc (-2 por ciento).

La producción acumulada en lo que va del año registró una ligera alza (0,4 por ciento), explicado, principalmente, por la mayor producción de molibdeno (213 por ciento), plata (17 por ciento) y cobre (10 por ciento). Por otra parte, se observó una caída en la producción de oro (-25 por ciento), plomo (-4 por ciento) y zinc (3,3 por ciento).

ANCASH: PBI MINERO 2005/04
(Variación real anualizada)

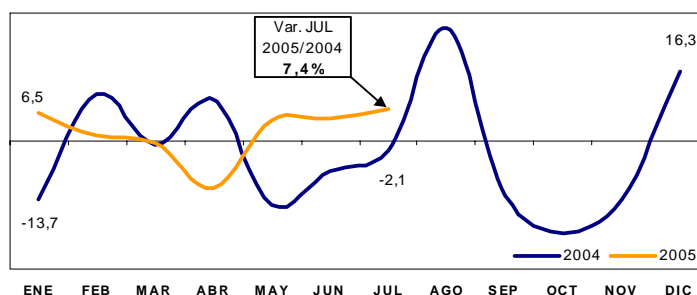

PRODUCCION MINERA EN ANCASH 1/

	JULIO			ENE - JUL		
	2004	2005	Var %	2004	2005	Var%
MINERIA METÁLICA			7,4			0,4
Molibdeno (T.M.F.)	114	613	437,7	1 069	3 347	213,1
Cobre (T.M.F.)	25 732	28 269	9,9	199 314	217 518	9,1
Plomo (T.M.F.)	1 653	1 488	-10,0	12 326	11 841	-3,9
Zinc (T.M.F.)	26 235	25 719	-2,0	194 790	188 343	-3,3
Plata (KG. F.)	28 647	27 537	-3,9	239 249	280 595	17,3
Oro (KG. F.)	1 565	1 627	3,9	14 661	11 044	-24,7

1/ Cifras preliminares
FUENTE: DGM/DPM / Estadísticas Minera.

En cuanto a la producción de **cobre**, la expansión fue influenciada por el alza del precio internacional, el cual en

julio ascendió a US\$1,64/lb, 29 por ciento por encima de lo registrado en análogo mes del pasado año.

Cobre: Producción Regional y Cotización Internacional

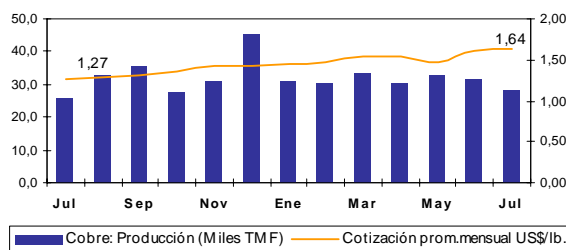

Participación en el VBP Minero (Ene-Jul 2005)

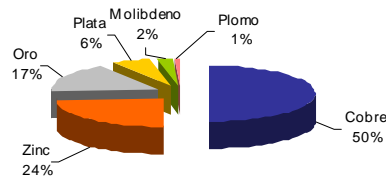

3 Producción manufacturera

La manufactura continuó con un comportamiento recesivo, al registrar en julio una caída (-7,7 por ciento) respecto a igual mes del 2004. Ello como resultado de la menor actividad de la industria procesadora de recursos primarios (-13 por ciento). La industria azucarera contrajo su producción 27

por ciento y la pesquera 12 por ciento, ambas por restricciones de materia prima. Contrariamente, la industria siderúrgica se expandió 13 por ciento, por la mayor producción de productos no planos (16 por ciento), asociada al dinamismo de la construcción.

Valor Bruto de la Producción Manufacturera
(Variación real) 1/

	JULIO		ENE - JUL	
	2004	2005	2004	2005
Procesadores recursos primarios	-16.7	-13.2	-0.1	-26.0
Industria no primaria	9.7	12.7	11.8	1.1
Total Sector	-1.2	-7.7	6.1	-19.5

1/ Variación con respecto al mismo periodo del año anterior.
FUENTE: Empresas Industriales

ANCASH: PBI MANUFACTURA 2005/04
(Variación % real anualizada)

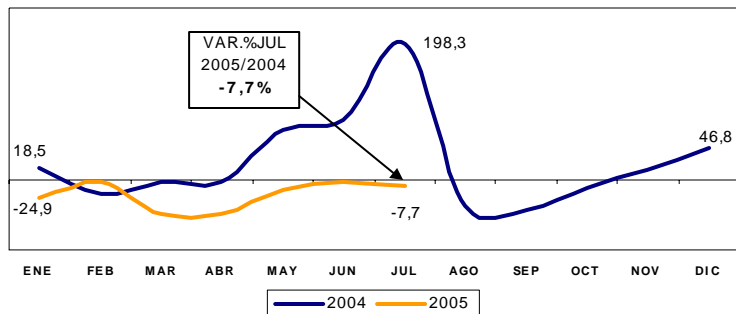

En los 7 primeros meses del año, la manufactura declinó 19 por ciento, frente al periodo análogo del 2004, al declinar la producción de sus principales rubros, con excepción de productos siderúrgicos no planos y acetileno. La producción de alcohol

etílico se redujo 42 por ciento; de aceite de pescado en 38 por ciento; de productos siderúrgicos planos en 35 por ciento; azúcar en 34 por ciento; harina de pescado en 25 por ciento y conservas de pescado en 22 por ciento.

PRODUCCIÓN MANUFACTURERA DE PRINCIPALES PRODUCTOS 1/
(Variaciones porcentuales)

DESCRIPCIONES	Unidad de medida	JULIO			ENE – JUL		
		2004	2005	Var. % 2/	2004	2005	Var. % 2/
PRODUCTOS ALIMENTICIOS							
Azúcar	Toneladas	7 120	5 162	-27,5	45 356	29 857	-34,2
PRODUCTOS PESQUEROS							
Conservas de pescado	Cajas	16 122	92 074	470,9	2 278 920	1 769 692	-22,3
Harina de pescado	Toneladas	85 016	72 457	-14,8	421 220	314 456	-25,3
Aceite de pescado	Toneladas	8 884	6 137	-30,9	63 931	39 422	-38,3
PRODUCTOS SIDERÚRGICOS							
Planos	Toneladas	3 972	3 376	0,6	29 837	17 803	-35,0
No Planos	Toneladas	20 562	23 875	16,1	136 483	154 457	13,1
PRODUCTOS QUÍMICOS							
Alcohol	Litros	326 849	279 472	-15,8	2 319 294	1 357 131	-41,9
SUSTANCIAS QUÍMICAS INDUSTRIALES							
Acetileno	P ³	283 710	299 081	0,0	1 907 350	1 990 565	6,2

1/ Cifras preliminares.

2/ Variación en valores reales.

FUENTE: Empresas Industriales.

3. Construcción

En julio, la construcción creció 2,4 por ciento respecto a similar mes del pasado año, principalmente por el mayor gasto público, en la ejecución de diversas obras municipales (Estadio Municipal, obras de alcantarillado y saneamiento). La expansión se reflejó en el mayor consumo local de

cemento, que pasó de 7,0 mil a 7,3 mil Tm.

En los 7 primeros meses, la construcción se expandió 15 por ciento y aumentó el consumo local de cemento de 46,0 mil a 54,0 mil Tm.

Principales indicadores del Sector Construcción

	JULIO			ENE - JUL		
	2004	2005	Var %	2004	2005	Var %
Despacho de cemento (T.m.)	7 099	7 299	2,8	45 961	53 984	17,5
Venta de concreto (m3)	0	1 508	-	0	3 102	-

ANCASH: PBI CONSTRUCCIÓN 2005/04
(Variación real anualizada)

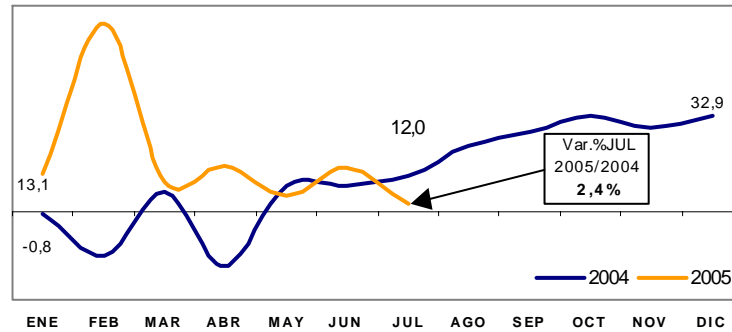

6. Aspectos laborales

En julio, en la ciudad de Huaraz, el empleo formal urbano en empresas de 10 y más trabajadores descendió 5,3 por ciento, respecto a similar mes del año previo; mientras, por el contrario, en la ciudad de Chimbote aumentó 1,4 por ciento.

La menor demanda laboral en la ciudad de **Huaraz** se explicó principalmente por la menor actividad del sector extractivo (principalmente la actividad minera), el cual se redujo 14 por ciento. Cabe resaltar, que el sector extractivo representó 42 por ciento del empleo total formal urbano.

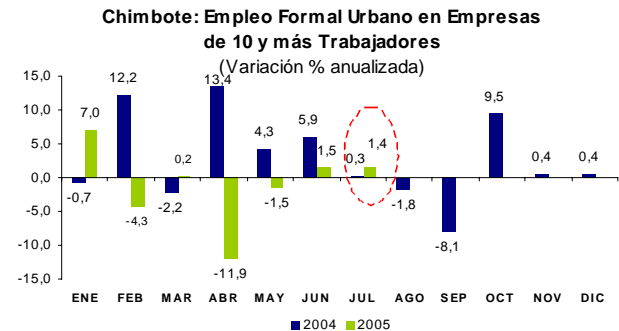
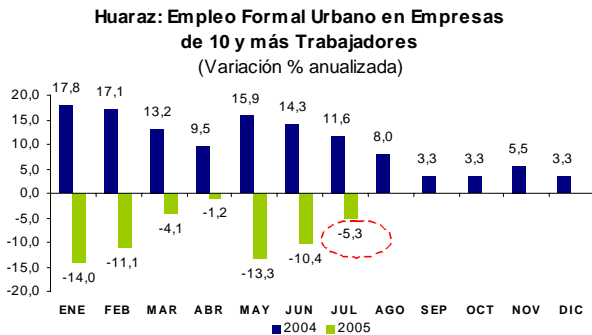

En **Chimbote**, el mayor empleo se dio en 3 sectores: transporte y comunicaciones (102 por ciento), servicios (10 por ciento) e industria (2,6 por ciento). La mayor demanda de trabajadores en el primer sector se debió a los servicios de estiba de harina de pescado; el segundo, se explicó

principalmente por los servicios de enseñanza, servicios financieros y servicios prestados a empresas. Mientras que en el tercer sector, se sustentó en el mayor procesamiento de harina de pescado y en el incremento de la cosecha de caña de azúcar.

Ciudad de Huaraz: Empleo Formal Urbano en Empresas de 10 y más Trabajadores por Sectores Económicos
(Julio 2005)

	Distribución porcentual al mes de Mayo 2005 1/	Variación mensual (%) 2/	Variación anual 3/	Variación Acum. 4/
Extractivo	41,8	14,4	-13,8	-18,7
Electri. Gas y Agua	10,1	4,2	10,1	1,8
Comercio	11,8	-1,6	4,9	-3,7
Transp. y Comunic.	4,8	4,0	-0,2	-14,7
Servicios	31,5	4,6	-5,4	2,0
Total	100,0	7,7	-5,3	-8,6
Total absoluto	2 115			

Ciudad de Chimbote: Empleo Formal Urbano en Empresas de 10 y más Trabajadores por sectores económicos
(Julio 2005)

	Distribución porcentual al mes de Mayo 2005 1/	Variación mensual (%) 2/	Variación anual 3/	Variación Acum. 4/
Extractivo	18,0	-18,6	-32,8	-23,4
Industria	46,2	-0,7	2,6	-1,3
Electri. Gas y Agua	3,4	1,2	-14,0	-14,2
Comercio	6,5	1,4	4,3	-7,1
Transp. y Comunic.	5,9	33,7	102,2	19,1
Servicios	20,0	4,3	9,6	14,5
Total	100,0	-0,6	1,4	-1,2
Total absoluto	14 132			

1/ Última actualización del marco muestral, la cual se actualiza anualmente.

2/ Variación del empleo del mes de junio respecto al mes de mayo.

3/ Variación anual del mes de junio respecto al mismo mes del año anterior.

Fuente: MTPE-DNPEFP. Encuesta Nacional de Variación Mensual del Empleo en empresas de 10 y más trabajadores en los sectores económicos excepto construcción.

Huaraz: Empleo Formal Urbano, según Sector Económico*
(Enero - Julio 2005)

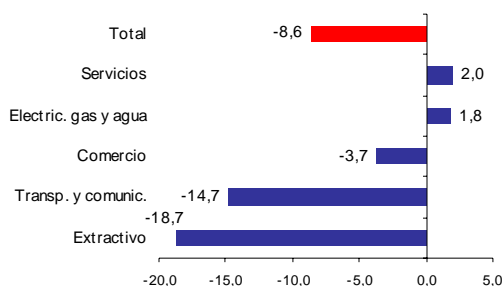

*Empresas de 10 y más trabajadores

Fuente: MTPE-Encuesta Nacional de Variación Mensual de Empleo.

Chimbote: Empleo Formal Urbano, según Sector Económico*
(Enero - Julio 2005)

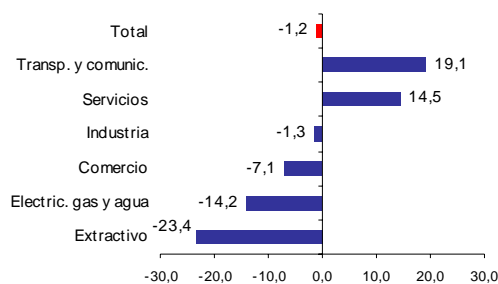

*Empresas de 10 y más trabajadores

Fuente: MTPE-Encuesta Nacional de Variación Mensual de Empleo.

De otro lado, en el lapso enero-julio, en la ciudad de **Huaraz**, el empleo disminuyó 9 por ciento respecto a similar lapso del 2004. Ello se debió al retroceso del empleo en el sector extractivo (-19 por ciento), explicado principalmente por la menor actividad minera. Asimismo, se redujo la demanda laboral en el sector Transportes y comunicaciones (-15 por ciento), así como en el sector comercio (-3,7 por ciento).

De igual manera, en la ciudad de **Chimbote**, el empleo se redujo 1,2 por ciento respecto al periodo enero-julio del 2004, con

una contracción en la demanda de empleo en los sectores extractivo (-23 por ciento), electricidad, gas y agua (-14 por ciento), comercio (-7,1 por ciento) y en menor medida industria (-1,3 por ciento).

En julio, no se registraron huelgas en el sector privado de Ancash. En lo que va del año, se registraron 4 huelgas que comprendieron a 445 trabajadores, lo que ocasionó una pérdida de total de 7 606 horas hombre.

**HUELGAS, TRABAJADORES COMPRENDIDOS Y HORAS HOMBRE PERDIDAS
EN EL SECTOR PRIVADO
(Información Mensual)**

	Huelgas	Trabajadores Comprendidos	Horas hombre perdidas
<u>2005</u>			
Enero	1	19	38
Febrero	1	326	2608
Marzo	0	0	0
Abril	1	44	1408
Mayo(*)	0	7	168
Junio(**)	1	49	3384
Julio	0	0	0
Acum. a Julio	4	445	7606

(*) La Huelga de EsSalud (Sindicato Nacional de Enfermeras) se registró solo para Lima aún cuando se consideraron a trabajadores comprendidos y horas hombre perdidas en cada región.

(**) La huelga de ESSALUD (Asociación médica y Sindicato de tecnólogos Médicos)

II. SECTOR EXTERNO

Las exportaciones realizadas por los puertos de Chimbote y Punta Lobitos (Huarney) totalizaron US\$ 115,4 millones, 12 por ciento por debajo de lo exportado en julio de 2004. La caída se debió a la menor exportación de aceite de pescado (-49 por ciento), minerales de cobre (-16 por ciento) y harina de pescado (-0,7 por ciento).

En el periodo enero-julio, las exportaciones totalizaron US\$ 841 millones,

27 por ciento por encima del valor alcanzado en el mismo lapso de 2004.

Por su parte, en el mes las importaciones sumaron US\$ 3,4 millones, 8 por ciento por debajo de lo importado en julio de 2004. En el periodo enero-julio, las importaciones totalizaron US\$ 29,3 millones, 11 por ciento por encima de las del mismo periodo de 2004.

**COMERCIO EXTERIOR REGISTRADO EN LA ADUANA DE CHIMBOTE
(Valor FOB en miles de U.S.\$)**

	JULIO			ENE-JUL		
	2004	2005	Var%	2004	2005	Var%
EXPORTACIONES	151 448	139 282	-8,0	848 529	988 045	16,4
Productos Tradicionales	151 442	139 277	-8,0	843 028	974 246	15,6
Harina de Pescado	31 978	31 757	-0,7	121 389	155 433	28,0
Aceite de Pescado	10 632	5 403	-49,2	51 441	53 652	4,3
Minerales de cobre	88 539	74 250	-16,1	398 959	545 291	36,7
Minerales de Zinc	0	3 962	0,0	85 534	73 654	-13,9
Oro	20 293	23 905	17,8	185 705	146 216	-21,3
Otros	0	0	0,0	0	0	0,0
Productos No Tradicionales	6	5	-16,7	5 501	13 799	150,8
Barras de Acero	0	0	0,0	5 414	12 795	136,3
Soda Cáustica	0	0	0,0	0	0	0,0
Otros	6	5	-16,7	87	1 004	0,0
IMPORTACIONES	3 724	3 437	-7,7	26 357	29 302	11,2
Bienes de Consumo	0	0	0,0	0	0	0,0
Insumos	3 724	3 437	-7,7	26 357	29 302	11,2
Comb. Lubric.y conexos	0	0	0,0	0	0	0,0
Agropecuario	0	0	0,0	0	0	0,0
Industria	3 724	3 437	-7,7	26 357	29 302	11,2
Otros	0	0	0,0	0	0	0,0
Bienes de Capital	0	0	0,0	0	0	0,0
BALANZA COMERCIAL	147 724	135 845	-8,0	822 172	958 743	16,6

FUENTE: ADUANA – Chimbote.
Elaboración: Estudios Económicos - Banco Central de Reserva del Perú – Suc. Trujillo.

IV. FINANZAS PÚBLICAS

1. Gobierno Central

En julio, los ingresos del Gobierno Central (excluidas las contribuciones sociales) ascendieron a S/. 19,7 millones, con un aumento de 6,6 por ciento, en términos reales, respecto a julio del 2004.

En el lapso enero-julio, la recaudación acumuló S/. 120,3 millones 24 por ciento por encima de lo captado en igual período del pasado año.

La mayor recaudación mensual se sustentó principalmente en mayores ingresos tributarios (6 por ciento) y no tributarios (25 por ciento).

Con relación a los principales tributos internos, en el mes la recaudación por

concepto de Impuesto a la Renta ascendió a S/. 5,2 millones, con un crecimiento real de 0,4 por ciento respecto a julio del 2004. Ello se sustentó en mayores ingresos por concepto de Segunda Categoría (558 por ciento) y Tercera Categoría (22 por ciento); no obstante los ingresos disminuyeron por Regularización (-70 por ciento), Primera Categoría (-17 por ciento) y Cuarta Categoría (-2,1 por ciento).

En el mes, la recaudación por concepto de IGV ascendió a S/. 10,6 millones, con un decrecimiento real de 8,3 por ciento, lo que se debió a la disminución de las operaciones internas (-18 por ciento), no obstante aumentaron las operaciones externas (24 por ciento).

INGRESOS CORRIENTES DEL GOBIERNO CENTRAL ANCASH
(En miles de S/.)

	JULIO			ENE-JUL		
	2004	2005	Var % 1/	2004	2005	Var % 1/
I.INGRESOS TRIBUTARIOS	17 793	19 158	6,2	92 706	117 216	24,1
1.Impuestos a la Renta	5 116	5 209	0,4	27 666	40 888	45,0
2.Impuestos a la Prod. y Cons.	11 351	10 550	-8,3	56 198	65 776	14,9
I.G.V.	11 351	10 550	-8,3	56 191	65 772	14,9
- Operaciones Internas	8 685	7 195	-18,3	41 429	47 530	12,6
- Operaciones Externas	2 666	3 355	24,1	14 762	18 242	21,3
I.S.C.	1	0	-24,3	7	4	-44,8
- Gaseosas	1	0	-25,9	6	3	-47,1
- Otros 2/	0	0	-7,5	0	0	10,9
3. Impuesto a la Importación	1	3	133,6	208	163	-23,2
4.Otros	1 324	3 395	153,0	8 634	10 390	18,1
II.INGRESOS NO TRIBUTARIOS	393	498	25,0	2 843	3 099	7,0
TOTAL	18 186	19 655	6,6	95 549	120 316	23,6

1/ En términos reales.

2/ Incluye ISC por operaciones externas.

Fuente: SUNAT.

Elaboración: Estudios Económicos, Banco Central de Reserva del Perú – Trujillo.

Ancash: Impuesto a la Renta
(Miles de Nuevos Soles)

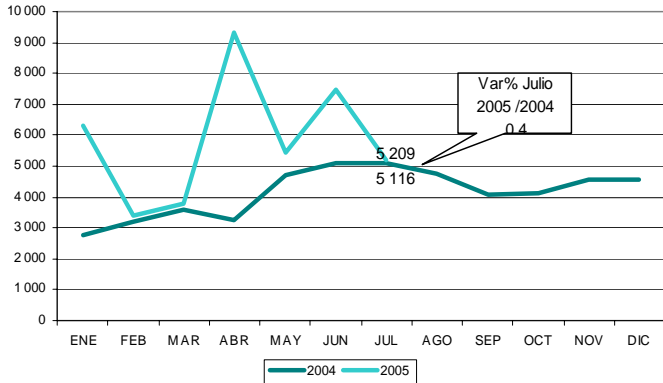

Ancash: Impuesto General a las Ventas
(En Miles de Nuevos Soles)

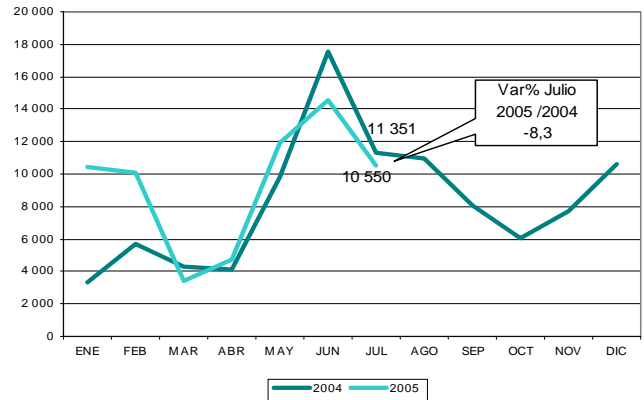

V. MONEDA Y CRÉDITO

1. Depósitos del sistema financiero

En Julio, los depósitos y obligaciones del sistema financiero ascendieron a S/. 492,9 millones, 2,7 por ciento por encima, en términos reales, respecto al mes anterior y 15

por ciento más, con relación al análogo mes del pasado año.

La expansión mensual se explica, básicamente, por el aumento de los depósitos en moneda nacional (10 por ciento).

2. Crédito al sector privado

Al finalizar el mes, el saldo de las colocaciones ascendió a S/. 475,9 millones, de los cuales el 61 por ciento en dólares.

En julio, el crédito real al sector privado aumentó 5,4 por ciento respecto al mes anterior y, de igual manera, respecto al año anterior (9,5 por ciento).

En cuanto a la mora, en el mes la cartera atrasada alcanzó la suma de S/. 83,9 millones, que representó el 17,6 por ciento del crédito total. La cartera atrasada en dólares ascendió a 21,5 por ciento, mientras que en moneda nacional totalizó 11,6 por ciento.

DEPÓSITOS Y COLOCACIONES DEL SISTEMA FINANCIERO
(En millones de nuevos soles)

	Depósitos			Colocaciones		
	Julio			Julio		
	2004	2005	Var. %	2004	2005	Var. %
Sistema Bancario	364	418	13,4	345	369	5,5
Banco de La Nación	0	0	0,0	0	0	0,0
Banca Múltiple	357	411	13,4	333	356	5,3
Banca de Consumo	6	7	14,3	12	13	12,1
Sistema No Bancario	60	75	22,8	84	107	26,1
Caja Trujillo	2	4	65,2	12	18	47,1
Caja Rural Chavín	8	11	32,2	10	10	4,6
Caja Municipal del Santa	50	60	19,3	47	61	27,3
Edpyme Edyficar	0	0	0,0	15	18	19,5
TOTAL	424	493	14,8	429	476	9,5
En M/N	136	211	52,9	139	186	32,0
En M/E	287	282	-3,3	289	290	-1,3

Fuente: Entidades bancarias.

Elaboración: Estudios Económicos, Banco Central de Reserva del Perú – Trujillo.

Ancash: Depósitos y Colocaciones del Sistema financiero Julio 2004 / 2005
(En Miles de Nuevos Soles)

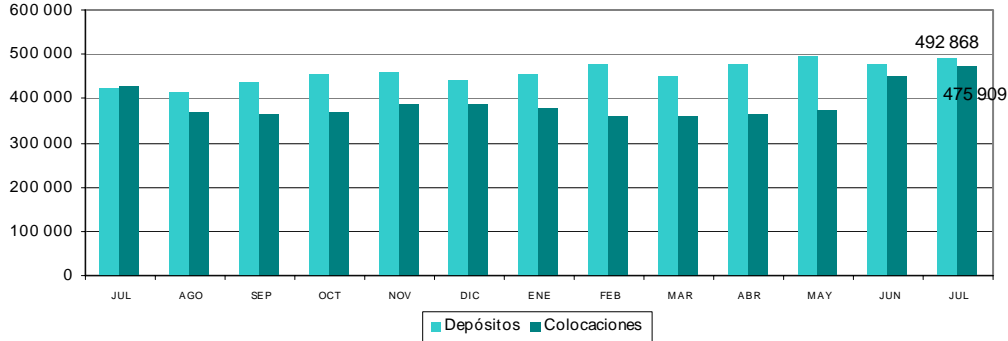

Fuente: Entidades bancarias

Elaboración: Estudios Económicos, Banco Central de Reserva del Perú – Trujillo.

3. Tasas de interés

En julio, las tasas de interés registraron el siguiente comportamiento: en moneda nacional, la TAMN mantuvo su nivel de 26 por ciento y la TIPMN disminuyó de

2,7 a 2,6 por ciento. En cuanto a moneda extranjera, la TAMEX aumentó de 9,7 a 9,9 por ciento y la TIPMEX mantuvo su nivel de 1,5 por ciento respecto al mes anterior.

TASAS DE INTERÉS DEL SISTEMA BANCARIO
(En porcentaje)

	EN MONEDA NACIONAL			EN MONEDA EXTRANJERA		
	TAMN	TIPMN	AHORRO	TAMEX	TIPMEX	AHORRO
2004						
Julio	25,0	2,3	1,2	8,6	1,0	0,6
Agosto	25,1	2,4	1,2	8,8	1,1	0,6
Setiembre	25,1	2,4	1,2	9,1	1,1	0,6
Octubre	25,0	2,5	1,2	9,2	1,1	0,6
Noviembre	24,6	2,5	1,2	9,3	1,2	0,6
Diciembre	25,4	2,5	1,3	9,2	1,2	0,6
2005						
Enero	26,3	2,5	1,2	9,3	1,3	0,6
Febrero	26,2	2,5	1,2	9,6	1,3	0,6
Marzo	26,2	2,5	1,2	9,6	1,4	0,6
Abril	25,9	2,6	1,2	9,6	1,4	0,6
Mayo	25,7	2,7	1,2	9,6	1,4	0,6
Junio	26,0	2,7	1,2	9,7	1,5	0,6
Julio	26,0	2,6	1,2	9,9	1,5	0,6

Fuente: Nota Semanal – BCRP.

Elaboración: Sección Estudios Económicos BCRP – Trujillo.

**Evolución de la TAMN y TAMEX
(Últimos doce meses)**

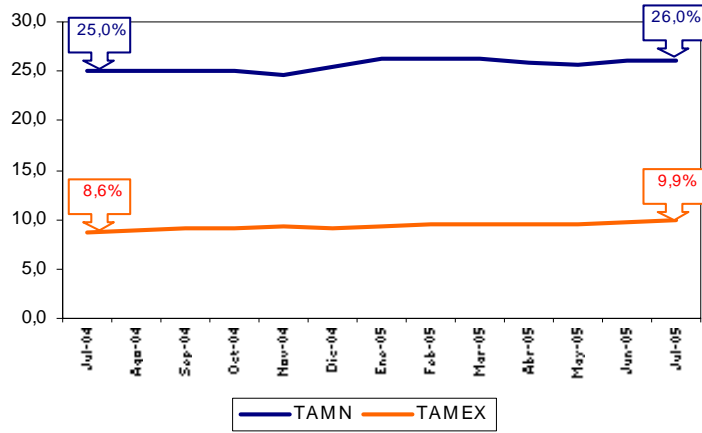

Fuente: Nota Semanal – BCRP.
Elaboración: Sección Estudios Económicos BCRP – Trujillo.

CUADRO 1

ANCASH: DEPÓSITOS Y OBLIGACIONES DEL SISTEMA FINANCIERO

(Saldos en miles de nuevos soles)

ENTIDADES FINANCIERAS	2004						2005						ENTIDADES FINANCIERAS	
	JUL	AGO	SEP	OCT	NOV	DIC	ENE	FEB	MAR	ABR	MAY	JUN		JUL
I. SISTEMA BANCARIO	363 570	359 537	378 365	395 585	400 250	381 273	394 626	414 926	383 242	410 605	427 368	405 109	418 147	I. SISTEMA BANCARIO
A. BANCO DE LA NACIÓN	0	0	0	0	0	0	0	0	0	0	0	0	0	A. BANCO DE LA NACIÓN
B. EMPRESAS BANCARIAS	363 570	359 537	378 365	395 585	400 250	381 273	394 626	414 926	383 242	410 606	427 368	405 109	418 147	B. EMPRESAS BANCARIAS
Interbank	27 950	61 670	59 618	59 933	61 365	61 544	63 979	64 233	65 287	67 564	68 793	26 773	27 295	Interbank
Continental	87 469	90 331	89 679	98 024	102 288	97 052	108 154	103 057	105 475	100 955	103 583	103 498	110 265	Continental
Crédito	164 924	128 097	148 802	160 020	149 895	135 748	140 326	163 129	134 934	159 443	163 770	186 201	185 818	Crédito
Wiese-Sudameris	77 066	73 174	73 871	71 091	80 136	80 385	75 603	77 925	70 925	75 843	84 274	81 392	87 630	Wiese-Sudameris
Trabajo	6 161	6 265	6 395	6 517	6 566	6 544	6 564	6 581	6 622	6 801	6 947	7 245	7 139	Trabajo
II. SISTEMA NO BANCARIO	60 007	57 510	58 639	59 061	60 317	61 724	63 153	64 695	66 817	67 561	70 265	74 542	74 721	II. SISTEMA NO BANCARIO
Caja Rural Chavín	8 239	8 184	8 830	8 372	8 537	8 470	8 755	8 921	9 323	9 671	10 062	10 811	11 043	Caja Rural Chavín
Caja Municipal del Santa	49 552	47 028	47 631	48 322	49 305	50 798	52 003	53 136	54 268	54 649	56 793	60 001	59 966	Caja Municipal del Santa
Solución	0	0	0	0	0	0	0	0	0	0	0	0	0	Solución
Edyficar	0	0	0	0	0	0	0	0	0	0	0	0	0	Edyficar
Caja Trujillo	2 216	2 298	2 178	2 367	2 439	2 456	2 395	2 638	3 226	3 241	3 410	3 730	3 712	Caja Trujillo
TOTAL	423 577	417 047	437 004	454 646	460 567	442 997	457 779	479 621	450 059	478 166	497 633	479 651	492 868	TOTAL
En M/N	136 151	155 893	166 190	171 194	187 711	187 994	202 217	208 659	210 945	210 362	224 955	192 141	211 046	En M/N
En M/E	287 426	261 154	270 814	283 452	272 856	255 003	255 562	270 962	239 114	267 804	272 678	287 510	281 822	En M/E

FUENTE: ENTIDADES FINANCIERAS

ELABORACIÓN: Sección de Estudios Económicos, BCRP Trujillo

CUADRO 2

ANCASH: DEPÓSITOS EN LAS ENTIDADES FINANCIERAS POR CIUDADES – JULIO 2005

ENTIDADES FINANCIERAS	DEPÓSITOS								TOTAL DE DEPÓSITOS			ENTIDADES FINANCIERAS
	CHIMBOTE		HUARAZ		CASMA 1/		CARAZ		ANCASH			
	M/N	M/E	M/N	M/E	M/N	M/E	M/N	M/E	M/N	M/E	TOTAL	
I. SISTEMA BANCARIO	88 881	195 067	53 529	57 965	2 508	4 439	5 815	9 943	150 733	267 414	418 147	I. SISTEMA BANCARIO
A. BANCO DE LA NACIÓN	0	0	0	0	0	0	0	0	0	0	0	A. BANCO DE LA NACIÓN
B. EMPRESAS BANCARIAS	88 881	195 067	53 529	57 965	2 508	4 439	5 815	9 943	150 733	267 414	418 147	B. EMPRESAS BANCARIAS
Interbank	7 647	11 772	3 011	4 865	0	0	0	0	10 658	16 637	27 295	Interbank
Continental	27 412	53 654	18 064	11 135	0	0	0	0	45 476	64 789	110 265	Continental
Crédito	35 406	93 380	12 842	21 485	2 508	4 439	5 815	9 943	56 571	129 247	185 818	Crédito
Wiese – Sudameris	15 877	34 462	17 567	19 724	0	0	0	0	33 444	54 186	87 630	Wiese – Sudameris
Trabajo	2 539	1 799	2 045	756	0	0	0	0	4 584	2 555	7 139	Trabajo
II. SISTEMA NO BANCARIO	43 649	8 507	14 243	5 055	1 761	694	660	152	60 313	14 408	74 721	II. SISTEMA NO BANCARIO
Caja Rural Chavín	1 603	179	5 319	2 854	656	432	0	0	7 578	3 465	11 043	Caja Rural Chavín
Caja Municipal del Santa	42 046	8 328	6 247	1 166	1 105	262	660	152	50 058	9 908	59 966	Caja Municipal del Santa
Financiera Solución	0	0	0	0	0	0	0	0	0	0	0	Financiera Solución
Edyficar	0	0	0	0	0	0	0	0	0	0	0	Edyficar
Caja Trujillo	0	0	2 677	1 035	0	0	0	0	2 677	1 035	3 712	Caja Trujillo
TOTAL	132 530	203 574	67 772	63 020	4 269	5 133	6 475	10 095	211 046	281 822	492 868	TOTAL

1/ Casma Incluye las ciudades de Casma y Huarney

FUENTE: ENTIDADES FINANCIERAS

ELABORACIÓN: Sección de Estudios Económicos, BCRP Trujillo

CUADRO 3

ANCASH: CRÉDITO DEL SISTEMA FINANCIERO AL SECTOR PRIVADO

(En miles de nuevos Soles)

ENTIDADES FINANCIERAS	2004						2005							ENTIDADES FINANCIERAS
	JUL	AGO	SEP	OCT	NOV	DIC	ENE	FEB	MAR	ABR	MAY	JUN	JUL	
I. SISTEMA BANCARIO	344 773	283 838	277 887	280 728	292 833	289 277	279 062	265 533	262 724	266 795	275 829	346 679	368 845	I. SISTEMA BANCARIO
Interbank	31 929	31 606	31 922	32 190	32 699	32 892	33 332	33 810	34 275	35 274	35 745	36 393	36 571	Interbank
Continental	63 775	56 268	55 232	62 403	73 419	72 254	71 392	65 465	66 035	68 466	70 920	77 668	80 452	Continental
Crédito	114 167	56 399	51 733	51 709	46 761	44 478	45 912	45 859	48 597	46 140	42 953	116 920	140 751	Crédito
Wiese-Sudameris	123 315	121 419	119 172	112 959	119 646	119 226	107 854	99 620	92 842	93 812	103 193	102 367	97 896	Wiese-Sudameris
Trabajo	11 587	18 145	19 828	21 468	20 308	20 427	20 572	20 779	20 975	23 103	23 018	13 331	13 175	Trabajo
II. SISTEMA NO BANCARIO	83 763	85 412	88 734	91 452	95 806	97 909	98 004	96 834	97 409	98 364	100 291	104 291	107 064	II. SISTEMA NO BANCARIO
Caja Rural Chavín	9 864	9 975	10 065	10 059	9 943	10 250	10 454	10 039	9 372	9 408	9 723	10 064	10 466	Caja Rural Chavín
Caja Municipal del Santa	46 920	47 491	48 997	51 112	53 914	54 676	58 848	54 761	54 426	54 964	56 221	58 731	60 586	Caja Municipal del Santa
Financiera Solución	0	0	0	0	0	0	0	0	0	0	0	0	0	Financiera Solución
Edifycar	15 121	15 443	16 749	16 780	17 685	18 057	17 341	16 293	17 718	17 898	17 698	17 947	18 325	Edifycar
Caja Trujillo	11 858	12 503	12 923	13 501	14 264	14 926	15 361	15 741	15 893	16 094	16 649	17 549	17 687	Caja Trujillo
TOTAL	428 536	369 251	366 621	372 180	388 639	387 186	377 065	362 367	360 133	365 159	376 121	450 970	475 909	TOTAL
En M/N	139 195	137 031	142 292	148 425	156 983	158 946	161 788	163 641	164 968	169 138	170 495	174 880	186 241	En M/N
En M/E	289 341	232 220	224 329	223 755	231 656	228 240	215 277	198 726	195 569	196 021	205 626	276 090	289 668	En M/E

FUENTE: ENTIDADES FINANCIERAS

ELABORACIÓN: Sección de Estudios Económicos, BCRP

CUADRO 4

ANCASH: COLOCACIONES DE LAS ENTIDADES FINANCIERAS POR CIUDADES – JULIO 2005

(Saldo en miles de nuevos soles)

ENTIDADES FINANCIERAS	COLOCACIONES								TOTAL COLOCACIONES			ENTIDADES FINANCIERAS
	CHIMBOTE*		HUARAZ		CASMA 1/		CARAZ		ANCASH			
	M/N	M/E	M/N	M/E	M/N	M/E	M/N	M/E	M/N	M/E	TOTAL	
I. SISTEMA BANCARIO	69 777	207 882	34 592	52 799	563	2 336	596	300	105 528	263 317	368 845	I. SISTEMA BANCARIO
A. BANCO DE LA NACIÓN	0	0	0	0	0	0	0	0	0	0	0	A. BANCO DE LA NACIÓN
B. EMPRESAS BANCARIAS	69 777	207 882	34 592	52 799	563	2 336	596	300	105 528	263 317	368 845	B. EMPRESAS BANCARIAS
Interbank	16 822	2 146	14 810	2 793	0	0	0	0	31 632	4 939	36 571	Interbank
Continental	10 002	46 672	3 097	20 681	0	0	0	0	13 099	67 353	80 452	Continental
Crédito	11 663	101 390	9 429	14 474	563	2 336	596	300	22 251	118 500	140 751	Crédito
Wiese – Sudameris	22 750	56 871	3 593	14 682	0	0	0	0	26 343	71 553	97 896	Wiese – Sudameris
Trabajo	8 540	803	3 663	169	0	0	0	0	12 203	972	13 175	Trabajo
II. SISTEMA NO BANCARIO	33 735	11 596	28 834	11 376	14 466	2 776	3 678	603	80 713	26 351	107 064	II. SISTEMA NO BANCARIO
Caja Rural Chavín	1 849	721	2 561	921	3 255	1 159	0	0	7 665	2 801	10 466	Caja Rural Chavín
Caja Municipal del Santa Financiera Solución	27 720	9 245	8 204	2 143	9 658	1 117	2 438	61	48 020	12 566	60 586	Caja Municipal del Santa Financiera Solución
Edyficar	4 166	1 630	5 675	3 019	1 553	500	1 240	542	12 634	5 691	18 325	Edyficar
Caja Trujillo	0	0	12 394	5 293	0	0	0	0	12 394	5 293	17 687	Caja Trujillo
TOTAL	103 512	219 478	63 426	64 175	15 029	5 112	4 274	903	186 241	289 668	475 909	TOTAL

1/Incluye colocaciones de la agencia en Huarmey

* Incluye saldos de la agencia Especial y Nuevo Chimbote.

FUENTE: ENTIDADES FINANCIERAS

ELABORACIÓN: Sección de Estudios Económicos, BCRP Trujillo

CUADRO 5

ANCASH: CARTERA PESADA DEL SISTEMA FINANCIERO DE ANCASH

(En porcentajes)

ENTIDADES FINANCIERAS	2004						2005							ENTIDADES FINANCIERAS
	JUL	AGO	SEP	OCT	NOV	DIC	ENE	FEB	MAR	ABR	MAY	JUN	JUL	
A. BANCA MÚLTIPLE	14,1	16,8	17,3	17,2	22,9	17,0	17,4	20,7	20,3	25,8	14,5	28,4	20,5	A. BANCA MÚLTIPLE
Interbank	5,2	5,5	5,2	4,9	4,9	4,8	4,8	5,0	5,0	11,8	4,7	5,2	5,3	Interbank
Continental	1,4	1,5	1,5	1,0	1,1	1,2	1,2	1,3	1,2	1,1	1,5	2,9	2,7	Continental
Crédito	8,5	13,2	15,5	15,0	31,9	15,2	19,6	49,0	45,5	50,1	23,1	49,1	23,4	Crédito
Wiese-Sudameris	29,5	31,0	31,6	33,7	33,6	32,5	33,2	28,9	29,3	32,2	24,9	35,1	38,3	Wiese-Sudameris
Trabajo	0,1	,1	0,1	0,1	5,5	6,2	6,5	6,1	7,1	0,0	7,1	8,3	7,1	Trabajo
B. SISTEMA NO BANCARIO	10,0	10,0	10,3	10,1	9,1	8,5	8,8	9,2	9,0	9,3	8,9	8,1	7,8	B. SISTEMA NO BANCARIO
Caja Municipal del Santa	11,5	11,8	12,2	11,9	10,6	10,2	10,5	10,9	10,9	12,2	10,5	9,4	8,9	Caja Municipal del Santa
Caja Rural Chavín	14,3	13,8	15,9	15,4	15,4	14,8	14,5	15,0	16,2	21,5	16,8	14,7	15,1	Caja Rural Chavín
Financiera Solución	0,0	0,0	0,0	0,0	0,0	0,0	0,0	0,0	0,0	0,0	0,0	0,0	0,0	Financiera Solución
Edyficar	7,0	6,7	6,2	6,3	5,4	4,2	4,6	5,3	4,9	2,6	4,9	5,2	5,2	Edyficar
Caja Trujillo	4,0	4,4	4,2	3,9	3,4	3,0	3,5	3,2	3,0	1,6	2,8	2,7	2,6	Caja Trujillo
TOTAL	13,3	15,2	15,6	15,4	20,1	14,9	15,2	17,6	17,2	23,7	13,0	23,7	17,6	TOTAL

FUENTE: ENTIDADES FINANCIERAS

ELABORACIÓN: Sección de Estudios Económicos, BCRP Trujillo

CUADRO 6

ANCASH: MOROSIDAD DE LAS ENTIDADES FINANCIERAS POR CIUDADES – JULIO DEL 2005

(En porcentajes)

ENTIDADES FINANCIERAS	MOROSIDAD								TOTAL MORA			ENTIDADES FINANCIERAS
	CHIMBOTE		HUARAZ		CARAZ		CASMA		ANCASH			
	M/N	M/E	M/N	M/E	M/N	M/E	M/N	M/E	M/N	M/E	TOTAL	
I, SISTEMA BANCARIO	10,6	25,1	23,0	10,9	#¡DIV/0!	0,0	1,9	93,0	14,5	22,9	20,5	I, SISTEMA BANCARIO
Interbank	2,4	22,8	5,7	7,1	0,0	0,0	0,0	0,0	3,9	13,9	5,3	Interbank
Continental	2,5	4,0	1,4	0,2	0,0	0,0	0,0	0,0	2,2	2,8	2,7	Continental
Crédito	0,6	19,0	71,0	33,0	0,0	0,0	1,9	93,0	30,4	22,1	23,4	Crédito
Wiese – Sudameris	26,0	54,0	5,0	5,0	0,0	0,0	0,0	0,0	23,1	43,9	38,3	Wiese – Sudameris
Trabajo	8,6	0,0	5,3	0,7	#¡DIV/0!	0,0	0,0	0,0	7,6	0,1	7,1	Trabajo
II, SISTEMA NO BANCARIO	12,0	9,3	7,6	3,9	6,1	0,5	0,0	0,0	7,7	8,2	7,8	II, SISTEMA NO BANCARIO
Caja Rural Chavín	9,6	30,3	9,5	22,3	0,0	0,0	2,8	23,3	9,6	30,3	15,1	Caja Rural Chavín
Caja Municipal del Santa	11,3	6,1	16,1	6,3	8,2	4,9	7,6	28,2	8,9	8,8	8,9	Caja Municipal del Santa
Financiera Solución	0,0	0,0	0,0	0,0	0,0	0,0	0,0	0,0	0,0	0,0	0,0	Financiera Solución
Edpyme Edyficar	10,2	4,7	4,4	1,4	2,1	0,0	7,6	3,6	6,5	2,4	5,2	Edpyme Edyficar
Caja Trujillo	0,0	0,0	3,2	1,1	0,0	0,0	0,0	0,0	3,2	1,1	2,6	Caja Trujillo
TOTAL	10,9	24,5	16,0	9,6	6,1	0,5	6,3	54,3	11,6	21,5	17,6	TOTAL

FUENTE: ENTIDADES FINANCIERAS

ELABORACIÓN: Sección de Estudios Económicos, BCRP Trujillo

CUADRO 7

ANCASH: EXPORTACIONES 2005 - ADUANA DE CHIMBOTE
(Valor FOB, en miles de US\$)

RUBROS	2004						2005						
	JUL	AGO	SEP	OCT	NOV	DIC	ENE	FEB	MAR	ABR	MAY	JUN	JUL
I. PRODUCTOS TRADICIONALES	131 149	141 544	134 041	89 924	122 565	144 991	117 899	114 612	130 625	124 229	79 899	145 394	115 372
Harina de Pescado	31 978	41 409	42 190	27 497	8 642	17 881	39 778	18 940	21 840	2 467	12 578	28 073	31 757
Aceite de Pescado	10 632	10 981	8 389	0	1 971	5 258	20 038	7 394	9 559	0	2 814	8 444	5 403
Minerales de cobre	88 539	82 036	73 858	62 427	103 715	112 892	54 918	76 344	80 681	110 609	55 551	92 938	74 250
Minerales de Zinc	0	7 118	9 604	0	8 237	8 960	3 165	11 934	18 545	11 153	8 956	15 939	3 962
Otros	0	0	0	0	0	0	0	0	0	0	0	0	0
II. PRODUCTOS NO TRADICION.	6	3 959	2 252	1 486	2 424	3 464	2 770	2 825	1 841	522	2 550	3 286	5
Barras de Acero	0	3 936	2 159	1 479	2 424	3 464	2 752	2 768	1 813	501	1 769	3 192	0
Soda Cáustica	0	0	0	0	0	0	0	0	0	0	0	0	0
Otros	6	23	93	7	0	0	18	57	28	21	781	94	5
TOTAL	131 155	145 503	136 293	91 410	124 989	148 455	120 669	117 437	132 466	124 751	82 449	148 680	115 377
Estructura porcentual													
Pesqueros	32,5	36,0	37,1	30,1	8,5	15,6	49,6	22,4	23,7	2,0	18,7	24,6	32,2
Mineros	67,5	64,0	62,8	69,9	91,5	84,4	50,4	77,5	76,3	98,0	80,4	75,4	67,8
Resto	0,0	0,0	0,1	0,0	0,0	0,0	0,0	0,0	0,0	0,0	0,9	0,1	0,0
TOTAL	100,0	100,0	100,0	100,0	100,0	100,0	100,0	100,0	100,0	100,0	100,0	100,0	100,0

FUENTE: ADUANA – Chimbote

ELABORACIÓN: Sección de Estudios Económicos, BCRP Trujillo

CUADRO 8

ANCASH: IMPORTACIONES 2005 - ADUANA DE CHIMBOTE
(Miles de US\$)

	2004						2005						
	JUL	AGO	SET	OCT	NOV	DIC	ENE	FEB	MAR	ABR	MAY	JUN	JUL
I. BIENES DE CONSUMO	0	0	0	0	0	0	0	0	0	0	0	0	0
II. INSUMOS	3 724	5 924	5 750	4 555	6 572	4 922	7 213	8 969	0	2 504	4 399	2780	3437
Comb. Lubric.y conexos	0	0	0	0	0	0	0	0	0	0	0	0	0
Agropecuario	0	0	0	0	0	0	0	0	0	0	0	0	0
Industria	3 724	5 924	5 750	4 555	6 572	4 922	7 213	8 969	0	2 504	4 399	2780	3437
Otros	0	0	0	0	0	0	0	0	0	0	0	0	0
III. BIENES DE CAPITAL	0	0	0	0	0	0	0	0	0	0	0	0	0
IV. OTROS BIENES	0	0	0	0	0	0	0	0	0	0	0	0	0
TOTAL IMPORTACIONES	3 724	5 924	5 750	4 555	6 572	4 922	7 213	8 969	0	2 504	4 399	2780	3437

FUENTE: ADUANA-CHIMBOTE

ELABORACION: Sección de Estudios Económicos, BCRP Trujillo

CUADRO Nº 9

ANCASH: INGRESOS CORRIENTES DEL GOBIERNO CENTRAL

(Miles de nuevos soles)

	2004						2005							2004	2005	Var %	Var %
	JUL	AGO	SEP	OCT	NOV	DIC	ENE	FEB	MAR	ABR	MAY	JUN	JUL	Acumulado Ene-JuL	Acumulado Ene-JuL	JuL04- JuL05	Acum.
I. INGRESOS TRIBUTARIOS	17 793	16 835	13 513	11 216	13 553	16 670	17 513	14 191	8 205	15 576	18 987	23 587	19 158	92 706	117 216	6,2	24,1
1. Impuesto a la Renta	5 116	4 762	4 101	4 113	4 563	4 581	6 290	3 418	3 773	9 306	5 418	7 475	5 209	27 666	40 888	0,4	45,0
Primera Categoría	189	178	154	164	183	185	168	152	154	168	192	165	159	1 226	1 157	-17,4	-7,4
Segunda Categoría	3	3	67	200	3	6	546	5	229	17	16	9	19	155	840	557,6	433,2
Tercera Categoría	2 794	2 889	2 693	2 657	3 142	2 646	3 073	2 179	1 785	2 071	3 306	5 156	3 453	15 262	21 024	21,9	35,2
Cuarta Categoría	265	154	176	157	134	135	206	150	206	328	241	217	263	1 526	1 612	-2,1	3,6
Quinta Categoría	1 133	1 194	713	684	845	1 303	1 926	686	633	1 565	961	1 457	977	5 768	8 206	-14,9	39,6
Regularización	552	137	98	49	56	92	143	32	591	4 979	533	243	169	2 241	6 691	-69,7	193,0
Otros	181	208	200	201	200	215	227	213	175	178	169	228	169	1 488	1 359	-7,7	-10,3
2. Impuestos a la Prod.y al Cons.	11 351	10 992	8 089	6 036	7 694	10 624	10 452	10 113	3 451	4 700	11 969	14 541	10 550	56 198	65 776	-8,3	14,9
I.G.V.	11 351	10 990	8 088	6 035	7 684	10 614	10 451	10 113	3 450	4 699	11 968	14 541	10 550	56 191	65 772	-8,3	14,9
- Operaciones Internas	8 685	8 212	3 988	3 495	4 017	7 971	6 598	4 501	3 449	3 670	9 103	13 014	7 195	41 429	47 530	-18,3	12,6
- Operaciones Externas	2 666	2 778	4 100	2 540	3 668	2 642	3 854	5 612	1	1 030	2 865	1 526	3 355	14 762	18 242	24,1	21,3
I.S.C.	1	1	1	1	10	11	0	0	1	1	1	1	0	7	4	-24,3	-44,8
- Gaseosas	1	1	0	1	10	10	0	0	1	0	1	1	0	6	3	-25,9	-47,1
- Otros ISC	0	0	0	0	1	1	0	0	0	0	0	0	0	0	0	-7,5	10,9
3. Impuesto a la Importación	1	4	3	110	101	4	4	3	84	2	65	2	3	208	163	133,6	-23,2
4. Otros Ingresos Tributarios	1 324	1 078	1 321	958	1 195	1 460	768	657	897	1 568	1 535	1 570	3 395	8 634	10 390	153,0	18,1
Impuesto a las Transacciones Financieras	33	36	22	52	35	37	32	25	37	53	32	35	37	176	250	9,9	39,6
Impuesto Temporal a los Activos Netos	0	0	0	0	0	0	0	0	0	806	713	626	720	0	2 865	0,0	0,0
Otros	1 291	1 042	1 299	906	1 160	1 424	736	632	860	709	789	909	2 638	8 459	7 274	101,6	-15,6
II. INGRESOS NO TRIBUTARIOS	393	271	328	392	497	317	374	540	354	308	633	392	498	2 843	3 099	25,0	7,0
														0	0	#;DIV/0!	
														0	0	#;DIV/0!	
III. TOTAL INGRESOS CORRIENTES (I+II)	18 186	17 106	13 841	11 608	14 050	16 987	17 887	14 730	8 559	15 884	19 620	23 980	19 655	95 549	120 316	6,6	23,6

FUENTE: Superintendencia Nacional de Administración Tributaria - SUNAT

ELABORACION: Estudios Económicos - Banco Central de Reserva del Perú, Trujillo

CUADRO 10

ANCASH: PRODUCCIÓN AGROPECUARIA (TM)

							2005							
	JUL	AGO	SEP	OCT	NOV	DIC	ENE	FEB	MAR	ABR	MAY	JUN	JUL	
AGRÍCOLA														AGRÍCOLA
Arroz	0	0	0	0	0	0	0	3 100	7 080	4 068	1 500	0	0	Arroz
Trigo	6 556	1 389	2	0	0	0	0	0	0	0	144	4 286	9 203	Trigo
Maíz amiláceo	1 404	138	0	0	0	157	933	949	1 166	2 196	3 312	4 660	834	Maíz amiláceo
Frijol grano seco	83	111	165	32	73	53	42	123	131	161	98	98	62	Frijol grano seco
Papa	4 618	1 914	596	750	1 705	924	8 478	16 097	24 744	27 112	18 909	11 933	2 639	Papa
Caña de azúcar	65 499	61 471	56 587	42 134	56 797	44 420	36 908	51 824	24 590	37 871	28 464	46 292	47 909	Caña de azúcar
Maíz amarillo duro	11 243	7 490	5 977	5 520	5 753	7 215	4 033	4 484	3 054	2 610	7 058	8 589	11 327	Maíz amarillo duro
Cebada	6 183	1 748	0	0	0	0	0	0	0	0	122	3 638	7 892	Cebada
Algodón	0	0	0	0	923	579	0	3 250	3 000	1 900	1 400	0	0	Algodón
Espárrago	438	473	489	411	499	517	447	463	464	445	451	462	487	Espárrago
Otros agrícolas														Otros agrícolas
Yuca	608	1 632	639	407	349	104	0	0	88	315	657	1 344	1 048	Yuca
Camote	1 116	589	592	474	1 430	720	170	1 560	823	166	1 600	1 086	431	Camote
Arveja grano seco	132	96	16	0	0	0	0	0	0	18	24	164	264	Arveja grano seco
Haba grano seco	273	54	0	0	0	0	0	0	7	46	131	490	387	Haba grano seco
Oca	1 008	1 050	238	8	0	0	0	0	0	12	78	1 013	1 143	Oca
Olluco	772	230	0	29	10	80	62	390	717	1 739	1 922	1 386	584	Olluco
Quinua	116	34	0	0	0	0	0	0	12	18	63	133	120	Quinua
Kiwicha	74	32	0	0	0	0	0	0	10	99	35	59	37	Kiwicha
Lupino	51	341	168	35	0	0	21	22	16	7	0	0	111	Lupino
Maní	7	7	0	0	0	0	0	0	0	0	0	7	7	Maní
PECUARIO														PECUARIO
Carne de ave	338	339	340	340	339	353	339	347	348	366	345	344	349	Carne de ave
Carne de vacuno	518	524	531	532	501	508	509	518	520	542	530	533	554	Carne de vacuno
Carne de porcino	89	89	89	91	91	93	87	88	89	89	93	95	95	Carne de porcino
Carne de ovino	70	72	72	73	73	76	74	75	75,5	77	78	78	80	Carne de ovino
Carne de caprino	15	15	15	14	15	14	16	17	17	18	18	18	19	Carne de caprino
Leche	1 491	1 479	1 448	1 454	1 460	1 462	1 479	1 555	1559,9	1 498	1 454	1 432	1 436	Leche
Huevo	27	27	32	28	27	27	27	28	28	25	25	27	25	Huevo

FUENTE: Dirección Regional de Agricultura / Ministerio de Agricultura.

ELABORACION: Sección de Estudios Económicos, BCRP Trujillo

CUADRO 11

ANCASH: PRODUCCIÓN PESQUERA (T.M)

PRODUCTOS	2004						2005							PRODUCTOS
	JUL	AGO	SET	OCT	NOV	DIC	ENE	FEB	MAR	ABR	MAY	JUN	JUL	
PARA CONSUMO HUMANO DIRECTO	1 116	6 683	4 288	2 748	2 316	3 189	21 196	12 285	5 269	2 517	3 005	2 875	3 114	PARA CONSUMO HUMANO DIRECTO
Fresco	408	354	345	447	828	1 426	1 575	1 202	968	809	461	471	649	Fresco
Conservas	708	6 329	3 943	2 301	1 488	1 763	19 621	11 083	4 301	1 708	2 544	2 404	2 465	Conservas
PARA HARINA DE PESCADO	377 686	0	0	230 132	622 938	95 399	31	0	0	195 118	694 275	238 467	336 618	PARA HARINA DE PESCADO
Anchoveta	377 686	0	0	230 132	622 938	95 399	31	0	0	195 118	694 275	238 467	336 618	Anchoveta
Otras Especies	0	0	0	0	0	0	0	0	0	0	0	0	0	Otras Especies

FUENTE: Dirección Regional de Pesquería.

Elaboración: Sección de Estudios Económicos, BCRP - Trujillo

CUADRO 12

ANCASH: PRODUCCIÓN MINERA

MINERIA METÁLICA							2005							MINERIA METÁLICA
	JUL	AGO	SET	OCT	NOV	DIC	ENE	FEB	MAR	ABR	MAY	JUN	JUL	
Molibdeno (TMF)	114	370	474	345	521	807	238	402	637	396	510	551	613	Molibdeno (TMF)
Cobre (TMF)	25 732	32 992	35 794	27 351	31 019	45 552	31 048	30 201	33 559	30 301	32 777	31 363	28 269	Cobre (TMF)
Plomo (TMF)	1 656	1 361	1 411	1 607	1 736	1 554	1 756	1 736	1 885	1 864	1 724	1 388	1 488	Plomo (TMF)
Zinc (TMF)	29 260	31 163	10 190	17 004	20 267	9 515	30 371	31 312	21 756	31 918	26 488	20 779	25 719	Zinc (TMF)
Plata (KGF)	28 319	48 117	31 610	27 422	30 389	30 322	51 791	48 504	31 653	45 851	30 337	44 922	27 537	Plata (KGF)
Oro (KGF)	1 565	1 867	740	1 475	865	618	1 713	1 310	1 543	1 393	1 519	1 939	1 627	Oro (KGF)

FUENTE: DGM/DPDM/Estadística Minera

ELABORACIÓN: Sección de Estudios Económicos, BCRP Trujillo

CUADRO 13
ANCASH: PRODUCCIÓN MANUFACTURERA
 (Variaciones porcentuales)

	2004						2005							
	JUL	AGO	SET	OCT	NOV	DIC	ENE	FEB	MAR	ABR	MAY	JUN	JUL	
PRODUCTOS ALIMENTICIOS	11,4	-9,5	-8,8	-30,3	14,7	-23,1	-50,0	-13,1	-34,2	-4,4	-63,2	-29,4	-27,5	PRODUCTOS ALIMENTICIOS
Azúcar	11,4	-9,5	-8,8	-30,3	14,7	-23,1	-50,0	-13,1	-34,2	-4,4	-63,2	-29,4	-27,5	Azúcar
PRODUCTOS PESQUEROS	485,8	-73,7	-82,7	-8,9	19,1	77,3	-42,4	-26,3	-63,3	-56,8	-9,6	-12,9	-12,4	PRODUCTOS PESQUEROS
Conservas de pescado	-95,6	-74,3	-81,9	347,2	295,3	-79,3	-22,6	-19,3	-61,3	-60,4	301,7	363,8	470,9	Conservas de pescado
Harina de pescado	3 171,2	-71,6	-89,5	-19,0	12,8	350,5	-88,3	-69,0	-85,3	-56,6	-10,0	-17,1	-14,8	Harina de pescado
Aceite de pescado	3 477,8	10,0	-61,1	129,2	135,6	725,6	-93,9	-80,8	-92,3	-55,5	-30,0	-30,0	-30,9	Aceite de pescado
PRODUCTOS SIDERÚRGICOS	24,4	1,2	-1,1	10,5	4,1	42,1	24,5	24,2	-42,2	-17,7	-0,2	33,9	12,9	PRODUCTOS SIDERÚRGICOS
Planos	214,6	72,6	7,8	16,7	4,1	25,9	17,6	-25,0	-51,4	-51,3	-55,7	-44,6	0,6	Planos
No Planos	7,2	-13,7	-4,0	8,8	4,1	45,8	26,1	39,9	-39,4	-6,9	20,8	72,7	16,1	No Planos
PRODUCTOS QUÍMICOS	-13,6	-21,7	-4,8	-28,6	16,7	-68,2	-86,4	-33,3	-55,6	0,0	-60,9	-21,1	-15,8	PRODUCTOS QUÍMICOS
Alcohol	-13,6	-21,7	-4,8	-28,6	16,7	-68,2	-86,4	-33,3	-55,6	0,0	-60,9	-21,1	-15,8	Alcohol
SUSTANCIAS QUÍMICAS IND.	-16,7	-30,8	-23,1	0,0	11,1	0,0	-20,0	25,0	22,2	11,1	11,1	0,0	0,0	SUSTANCIAS QUÍMICAS IND.
Acetileno	-16,7	-30,8	-23,1	0,0	11,1	0,0	-20,0	25,0	22,2	11,1	11,1	0,0	0,0	Acetileno
TOTAL	198,3	-35,8	-39,6	-4,7	16,7	46,8	-24,2	-1,4	-48,7	-48,4	-9,8	-2,2	-7,7	TOTAL
MEMO:														MEMO:
Procesadoras de Recursos Primarios	379,7	-65,2	-72,0	-10,4	19,0	52,9	-43,2	-23,8	-58,7	-65,4	-11,1	-14,1	-13,2	Procesadoras de Recursos Primarios
Resto Industria	24,0	1,0	-1,2	10,3	4,2	41,5	23,8	23,9	-42,2	-17,5	-0,5	33,6	12,7	Resto Industria

FUENTE: Empresas Industriales

Elaboración: Sección de Estudios Económicos, BCRP - Trujillo

CUADRO 14

**ANCASH: ÍNDICE DE PRECIOS AL CONSUMIDOR EN LA CIUDAD DE CHIMBOTE
(BASE 1994=100)**

	PONDERACION	2004						2005							
		JUL	AGO	SET	OCT	NOV	DIC	ENE	FEB	MAR	ABR	MAY	JUN		JUL
Índice General	100,0	177,1	175,7	176,1	177,4	177,4	177,7	176,7	174,8	177,0	177,3	178,6	179,4	179,3	Índice General
.Alimentos y Bebidas	54,7	166,5	163,9	164,2	164,2	163,8	164,4	163,0	159,6	162,4	163,3	165,7	166,1	166,5	.Alimentos y Bebidas
.Vestido y Calzado	7,2	180,4	180,4	180,4	180,4	180,4	180,4	180,4	180,4	180,5	180,6	180,5	180,5	180,5	.Vestido y Calzado
.Alquiler de Vivienda, Comb. y Elect.	10,9	226,2	227,0	228,6	228,6	241,5	240,9	240,2	240,1	245,4	245,4	244,5	249,9	247,1	.Alquiler de Vivienda, Comb. y Elect.
.Muebles, Enseres y Mant. Viv.	4,4	153,1	153,1	153,1	153,1	153,1	153,1	152,7	152,7	152,7	152,7	152,7	153,0	153,1	.Muebles, Enseres y Mant. Viv.
.Cuidado salud y Serv. Médicos	2,1	217,0	217,0	217,0	217,0	217,0	217,0	217,0	217,0	217,0	217,0	217,0	217,0	217,0	.Cuidado salud y Serv. Médicos
.Transportes y Comunicaciones.	8,9	198,8	198,9	199,1	199,1	199,5	200,6	199,2	199,2	199,6	198,5	198,5	197,8	198,7	.Transportes y Comunicaciones.
.Esparc, Divers. Serv. Cult. y Ens.	5,3	174,0	174,0	174,0	174,1	173,9	173,9	172,1	172,0	173,3	173,3	173,3	173,3	172,0	.Esparc, Divers. Serv. Cult. y Ens.
.Otros Bienes y Servicios	6,6	156,3	156,3	156,3	156,3	156,3	156,31	157,5	156,5	156,2	156,2	156,2	156,8	156,8	.Otros Bienes y Servicios

FUENTE: INEI - Chimbote

ELABORACIÓN: Sección de Estudios Económicos, BCRP Trujillo.

CUADRO 15
HUARAZ: EMPLEO FORMAL URBANO EN EMPRESAS DE 10 Y MÁS TRABAJADORES,
POR SECTORES ECONÓMICOS

(Variación porcentual respecto al mismo mes año anterior)

Año	Mes	Extractivo	Electri. gas y agua	Comercio	Tranp. y Comunic.	Servicios	Total
2004	Ene	33,0	2,8	20,5	-2,9	2,3	17,8
	Feb	28,0	9,9	18,9	-3,6	7,9	17,1
	Mar	21,1	26,0	13,8	-6,3	11,8	13,2
	Abr	13,4	0,5	12,7	-2,9	10,7	9,5
	May	27,2	-1,5	6,1	-4,2	18,0	15,9
	Jun	20,0	5,4	1,5	-5,5	23,2	14,3
	Jul	18,4	-1,6	-8,1	-12,9	23,9	11,6
	Ago	15,6	0,0	-6,5	-11,6	12,1	8,0
	Sep	10,5	1,1	-11,5	-11,6	1,8	3,3
	Oct	6,0	2,2	-8,5	-11,6	7,4	3,3
	Nov	6,6	-0,5	-6,6	-12,9	15,0	5,5
	Dic	21,0	-15,0	-6,9	-13,6	15,5	3,3
2005	Ene	-35,3	1,1	-6,8	-15,0	24,8	-14,0
	Feb	-22,3	0,0	-9,5	-17,6	7,8	-11,1
	Mar	-8,3	-2,1	-6,0	-16,4	4,2	-4,1
	Abr	-4,6	2,6	-3,3	-18,2	5,1	-1,2
	May	-23,6	1,7	-4,4	-17,7	-6,5	-13,3
	Jun	-19,1	-0,4	1,2	-16,0	-7,4	-10,4
	Jul	-13,8	10,1	4,9	-0,2	-5,4	-5,3

FUENTE: MTPE – DNPEFP – Encuesta Nacional de Variación Mensual del Empleo en empresas de 10 y más trabajadores de la actividad privada.

Nota: La información corresponde al primer día de cada mes.

CUADRO 16
CHIMBOTE: EMPLEO FORMAL URBANO EN EMPRESAS DE 10 Y MÁS TRABAJADORES,
POR SECTORES ECONÓMICOS

(Variación porcentual respecto al mismo mes año anterior)

Año	Mes	Extractivo	Industria	Electri.Gas y Agua	Comercio	Tranp. Y Comunic.	Servicios	Total
2003	Dic	2,3	-2,8	8,6	8,7	17,8	2,8	1,7
2004	Ene	-19,1	2,5	-5,4	8,6	-7,4	-0,8	-0,7
	Feb	-23,1	20,1	2,2	3,0	44,9	-0,1	12,2
	Mar	-14,4	-11,4	-3,1	3,1	39,0	8,5	-2,2
	Abr	10,4	13,3	-11,8	4,0	0,4	15,9	13,4
	May	-3,1	5,9	-9,9	0,1	-10,6	15,5	4,3
	Jun	10,8	2,8	-8,7	-7,2	5,9	16,3	5,9
	Jul	17,8	-3,9	-20,1	-12,0	-22,5	11,0	0,3
	Ago	16,6	-9,0	-22,1	-14,1	43,4	9,5	-1,8
	Sep	-24,5	-12,8	-22,7	-15,1	43,1	10,0	-8,1
	Oct	-30,4	23,3	-24,9	-15,6	62,0	11,6	9,5
	Nov	n.d.	n.d.	n.d.	n.d.	n.d.	n.d.	0,4
	Dic	-13,8	1,4	-22,5	-15,2	-1,7	18,6	0,4
2005	Ene	9,1	-1,5	-10,7	-13,3	21,8	38,9	7,0
	Feb	-15,1	-3,6	-18,2	-9,1	-27,7	23,6	-4,3
	Mar	-26,1	6,5	-15,6	-8,2	-14,6	12,4	0,2
	Abr	-57,5	-11,7	-11,5	-10,1	36,4	11,3	-11,9
	May	-17,7	-4,1	-13,3	-8,5	49,5	10,0	-1,5
	Jun	-17,8	4,8	-15,7	-2,5	19,4	6,2	1,5
	Jul	-32,8	2,6	-14	4,3	102,2	9,6	1,4

FUENTE: MTPE – DNPEFP – Encuesta Nacional de Variación Mensual del Empleo en empresas de 10 y más trabajadores de la actividad privada.

Nota: La información corresponde al primer día de cada mes.