

**BANCO CENTRAL DE RESERVA DEL PERÚ
SUCURSAL TRUJILLO**

**SÍNTESIS MENSUAL DE ANCASH
MARZO 2005**

SECCIÓN ESTUDIOS ECONÓMICOS

CONTENIDO

INTRODUCCIÓN.....	2
I. INFLACIÓN.....	3
II. PRODUCCIÓN.....	4
1. Producción Agropecuaria.....	4
2. Producción Pesquera.....	6
3. Producción Minera.....	7
4. Producción Manufacturera.....	7
5. Construcción.....	8
6. Aspectos Laborales.....	8
III. SECTOR EXTERNO.....	9
IV. FINANZAS PÚBLICAS.....	10
1. Gobierno Central.....	10
V. MONEDA Y CRÉDITO.....	11
1. Liquidez del Sistema Financiero.....	11
2. Crédito al Sector Privado.....	11
3. Tasas de Interés.....	12
VI. INFORMACIÓN ESTADÍSTICA.....	13
Cuadro 1. Depósitos y Obligaciones del Sistema Financiero.....	14
Cuadro 2. Depósitos en las Entidades Financieras Ubicadas por Ciudades.....	15
Cuadro 3. Crédito del Sistema Financiero al Sector Privado.....	16
Cuadro 4. Colocaciones de las Entidades Financieras Ubicadas por Ciudades.....	17
Cuadro 5. Cartera Pesada en el Sistema Financiero.....	18
Cuadro 6. Morosidad de las Entidades Financieras Ubicadas por Ciudades.....	19
Cuadro 7. Exportaciones FOB por el puerto de Chimbote.....	20
Cuadro 8. Importaciones FOB por el puerto de Chimbote.....	21
Cuadro 9. Ingresos Corrientes del Gobierno Central.....	22
Cuadro 10. Producción Agropecuaria.....	23
Cuadro 11. Producción Pesquera.....	24
Cuadro 12. Producción Minera.....	25
Cuadro 13. Producción Manufacturera.....	26
Cuadro 14. Índice de Precios al Consumidor en la ciudad de Chimbote.....	27

DIRECCIÓN EN INTERNET

<http://www.bcrp.gob.pe/sucursales.htm>

INTRODUCCIÓN

En marzo, la **inflación** en la ciudad de Chimbote fue de 1,27 por ciento, en tanto que en la ciudad de Huaraz fue de 0,5 por ciento.

En el mes, la **actividad productiva** regional disminuyó 8,0 por ciento, con lo que acumuló en el año una contracción de 2,7 por ciento.

En marzo, las **exportaciones** por los puertos de Chimbote y Huaraz totalizaron US\$ 132,5 millones, 42 por ciento más de lo

exportado en marzo del 2004. De otro lado, en el mes no se realizaron **importaciones**.

En el sector fiscal, los **ingresos corrientes** del Gobierno Central ascendieron a S/. 7,6 millones, 13 por ciento por debajo de lo recaudado en marzo del pasado año.

En el sistema financiero, el **crédito** y los **depósitos** disminuyeron 1,1 y 2,3 por ciento, respectivamente. En cuanto a la **cartera atrasada**, en el mes registró un nivel de 17,2 por ciento.

I. INFLACIÓN

En marzo, los precios en la ciudad de Huaraz aumentaron 0,5 por ciento, con lo que acumuló en el lapso anual una variación de 0,76 por ciento. Por su parte, en la ciudad de

Chimbote, la variación de precios en el mes fue de 1,27 por ciento, con lo que acumuló en los últimos 12 meses una variación anual de 2,88 por ciento.

ANCASH: INFLACIÓN EN LAS PRINCIPALES CIUDADES

FEBRERO	CHIMBOTE	HUARAZ
Var. % mensual	1,27	0,50
Var. % acumulada	-0,41	-0,81
Var. % anual 1/	2,88	0,76

1/ Respecto al mismo mes del año anterior.

FUENTE: INEI – Chimbote y Huaraz.

INFLACIÓN ÚLTIMOS DOCE MESES
(En porcentajes mismo mes año anterior)

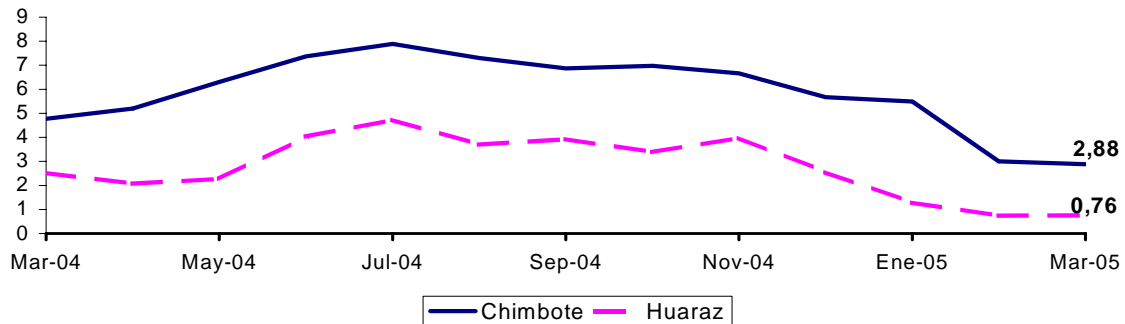

II. PRODUCCIÓN

En marzo, la producción regional disminuyó 8,0 por ciento, explicada por la caída que experimentaron los sectores manufactura (-49 por ciento), pesca (-46 por ciento) y minería (-0,4 por ciento), a diferencia de la construcción y el sector agropecuario, que crecieron 9,9 por ciento y 3,6 por ciento, respectivamente, atenuando el

descenso global.

En el primer trimestre del año, la producción declinó 2,7 por ciento, básicamente por el descenso en pesca (-47 por ciento) y en la industria asociada a ella (-42 por ciento).

	PRODUCTO BRUTO INTERNO (variación real)					
	2004-2003			2005-2004		
	Feb	Mar	Ene-mar	Feb	Mar	Ene-mar
Agropecuario	-2,2	-1,1	-1,0	10,1	3,6	0,8
. Agrícola	-2,8	-1,5	-1,4	11,7	4,4	1,5
. Pecuario	1,6	1,4	1,3	0,7	1,3	1,3
Pesca	-30,9	-23,2	39,4	6,5	-45,9	-46,9
Minería	11,0	-1,0	-6,4	1,3	-0,4	2,0
Manufactura	-18,5	-2,5	1,8	-1,8	-48,7	-26,7
. Recursos primarios	-34,5	-34,9	-6,0	-24,7	-58,7	-42,3
. Resto	8,5	44,0	14,0	23,9	-42,2	-6,4
Construcción	-14,9	6,4	-7,6	63,9	9,9	26,4
TOTAL	-2,2	-1,1	-0,7	6,8	-8,0	-2,7

1. Producción agropecuaria

En marzo, la actividad agropecuaria creció 3,6 por ciento con relación a similar mes del 2004, por la expansión en el agro (4,4 por ciento) y en la actividad pecuaria (1,3 por ciento).

El crecimiento agrícola se debió a la mayor producción de frijol (212 por ciento),

maíz amiláceo (81 por ciento), algodón (26 por ciento) y papa (15 por ciento), mientras que la expansión pecuaria se sustentó en la mayor producción de carne de caprino (8 por ciento), leche (5,1 por ciento) y carnes de ovino (2,5 por ciento), porcino (2,4 por ciento), ave (2,2 por ciento) y vacuno (1,9 por ciento).

PRODUCCION AGROPECUARIA
(Toneladas)

	MARZO			Ene-mar		
	2004	2005	Var %	2004	2005	Var %
AGRICOLA			4,4			-1,5
Papa	21 434	24 744	15,4	41 298	49 320	19,4
Arroz	8 040	7 080	-11,9	10 070	10 180	1,1
Frijol	42	131	211,9	268	296	10,7
Maíz amarillo duro	3 364	3 054	-9,2	19 897	11 571	-41,8
Caña de azúcar	54 735	24 590	-55,1	187 782	113 321	-39,7
Maíz amiláceo	644	1 166	81,1	1 500	3 048	103,2
Cebada	0	0	0,0	0	0	0,0
Trigo	0	0	0,0	0	0	0,0
Algodón	2 380	3 000	26,1	4 180	6 250	49,5
Otros agrícolas 1/	6 727	6 622	-1,6	28 360	26 529	-6,5
PECUARIO			1,3			1,3
Ave	340	348	2,2	1 019	1 034	1,4
Vacuno	511	520	1,9	1 527	1 547	1,3
Porcino	86	89	2,4	257	264	2,7
Ovino	74	76	2,5	221	224	1,3
Caprino	16	17	7,6	47	50	6,1
Leche	1 485	1 560	5,1	4 641	4 594	-1,0
Huevos	27	28	2,1	88	84	-4,8
AGROPECUARIO			3,6			-0,8

1/ En valores

FUENTE: Dirección Regional Agraria de Ancash.

En cuanto al avance de las siembras en la campaña agrícola 2004-2005, en marzo se instalaron 6,5 mil hectáreas, con lo que

acumuló un total de 82 mil hectáreas, 17 por ciento más de lo sembrado en el mismo mes de la pasada campaña.

**SUPERFICIE SEMBRADA EN ANCASH 1/
(HAS)**

CULTIVOS	MARZO		CAMPAÑA AGRÍCOLA 2/	
	2004	2005	2003-2004	2004-2005
CULTIVOS TRANSITORIOS	2 961	6 454	69 498	81 008
Arroz	0	0	2 540	2 131
Trigo	580	2 231	10 973	16 772
Maíz amiláceo	0	30	7 923	10 486
Frijol	80	49	537	591
Papa	28	8	9 165	11 035
Maíz amarillo duro	1 164	1 659	11 374	9 541
Cebada	588	1 855	10 417	14 444
Algodón	129	103	1 172	1 932
Otros	392	519	15 397	14 076
CULTIVOS PERMANENTES	39	126	640	999
Caña de azúcar	39	126	640	999
TOTAL	3 000	6 580	70 138	82 007

1/ Cifras preliminares.

2/ De agosto a marzo.

FUENTE: Dirección Regional Agraria de Ancash.

2. Producción pesquera

En marzo, la pesca disminuyó 46 por ciento respecto a similar mes del precedente año, resultado de la menor actividad de la pesca para consumo humano directo (fresco y conservas), que en el mes se contrajo 46 por ciento, particularmente la orientada a la elaboración de conservas (-73 por ciento). Por su parte, la pesca para la elaboración de harina y aceite, al igual que marzo del 2004,

se encontró paralizada por la veda a la anchoveta.

En el primer trimestre, la producción pesquera disminuyó 47 por ciento, por la paralización de la pesca industrial y la menor pesca para consumo humano directo (-20 por ciento).

**PRODUCCIÓN PESQUERA EN ANCASH
(T.M.)**

	MARZO 1/			ENE-MAR 1/		
	2004	2005	Var % 2/	2004	2005	Var % 2/
Consumo Humano Directo	16.417	5.270	-45,9	61.973	38.602	-19,8
. Desembarque Fresco	514	969	88,5	1.753	3.746	110,1
. Desembarque Conserva	15.903	4.301	-73,0	60.220	34.856	-41,9
Consumo Humano Indirecto	0	0	0,0	48.093	31	-99,4
. Anchoveta	0	0	0,0	48.093	31	-99,4
. Otras Especies	0	0	0,0	0	0	0,0
TOTAL	16.417	5.270	-45,9	110.066	38.633	-46,9

1/ Cifras preliminares

2/ Variación en valores reales

FUENTE: Dirección Regional de Pesquería - Ancash

3. Producción minera

En marzo, la minería metálica declinó 0,4 por ciento respecto a similar mes del 2004, básicamente por la menor producción de zinc (-29 por ciento), plata (-14 por ciento) y plomo (-2,6 por ciento), caída atenuada con el alza en cobre (11,1 por ciento) y oro (10,7

por ciento).

En el período enero-marzo, la producción minera creció 2,0 por ciento, en lo que incidió la mayor producción de plata (28 por ciento) y cobre (20 por ciento).

PRODUCCIÓN MINERA EN ANCASH (T.M.F.)

	MARZO			Ene-mar		
	2004	2005	Var %	2004	2005	Var %
MINERÍA METÁLICA			-0,4			2,0
COBRE	30 218	33 559	11,1	78 988	94 808	20,0
PLOMO	1 936	1 885	-2,6	5 743	5 377	-6,4
ZINC	30 723	21 756	-29,2	91 907	83 439	-9,2
PLATA 1/	36 730	31 653	-13,8	103 140	131 948	27,9
ORO 1/	1 394	1 543	10,7	7 253	4 566	-37,0

1/ En KG.F.

FUENTE: DGM/DPM/Estadísticas Minera.

4. Producción manufacturera

En marzo, la actividad manufacturera disminuyó 49 por ciento respecto a igual mes del pasado año, con lo que continuó la tendencia recesiva desde principios de año.

La caída se sustentó en la menor producción de azúcar, productos pesqueros (harina, aceite y conservas) y productos siderúrgicos (planos y no planos), que en el mes registró caída de 34, 63 y 42 por ciento, respectivamente, en los 2 primeros casos, por

restricciones de materia prima, y en el último, por razones de mercado.

En los 3 primeros meses, el sector acumuló una caída de 27 por ciento frente al periodo similar del 2004, igualmente sustentada en la menor actividad de las industrias azucarera (-34 por ciento), pesquera (-44 por ciento) y siderúrgica (-6,2 por ciento).

PRODUCCIÓN MANUFACTURERA DE PRINCIPALES PRODUCTOS
(Variaciones porcentuales)

DESCRIPCIONES	Unidad de medida	MARZO 1/			ENE – MAR 1/		
		2004	2005	Var. % 2/	2004	2005	Var. % 2/
<u>PRODUCTOS ALIMENTICIOS</u>							
Azúcar	Toneladas	5 399	3 548	-34,2	19 668	13 043	-33,7
<u>PRODUCTOS PESQUEROS</u>							
Conservas de pescado	Cajas	532 340	205 966	-61,3	2 016 572	1 370 839	-32,0
Harina de pescado	Toneladas	1 554	228	-85,3	17 935	2 633	-85,3
Aceite de pescado	Toneladas	181	11	-92,3	2 583	197	-92,5
<u>PRODUCTOS SIDERÚRGICOS</u>							
Planos	Toneladas	5 809	2 526	-51,4	11 456	7 684	-27,7
No Planos	Toneladas	28 057	17 045	-39,4	61 941	62 027	0,0
<u>PRODUCTOS QUÍMICOS</u>							
Alcohol	Litros	304 078	137 044	-55,6	1 048 895	427 390	-59,0
<u>SUSTANCIAS QUÍMICAS INDUSTRIALES</u>							
Acetileno	P ³	268 481	306 290	22,2	795 336	810 954	7,4

1/ Cifras preliminares

2/ Variación en valores reales

5. Construcción

En marzo, construcción creció 9,9 por ciento respecto a similar mes del 2004; impulsada por el mayor gasto público, en la ejecución de diversas obras, entre las que destacaron las de saneamiento, infraestructura educativa, el programa “A Trabajar Urbano” así como el inicio de la construcción del

Estadio Municipal de Chimbote, lo que se reflejó en el aumento del consumo local de cemento al pasar de 6,9 mil a 7,6 mil Tm.

En el primer trimestre, el sector se expandió 26 por ciento y el consumo local de cemento pasó de 19,4 mil a 24,5 mil Tm.

6. Aspectos laborales

En marzo, la Remuneración Mínima Vital (RMV) siguió en S/. 460, con un desmejoramiento de 0,6 por ciento, en términos reales, con relación al mes previo (febrero) y de 1,9 por ciento, respecto a

similar mes del 2004.

Por su parte, en el ámbito laboral del sector privado, en el mes no se presentaron paralizaciones por conflictos laborales.

III. SECTOR EXTERNO

En marzo, las exportaciones por los puertos de Chimbote y Huarney totalizaron US\$ 132,5 millones, 42 por ciento más de lo exportado en marzo del 2004, destacando las ventas de aceite de pescado (113 por ciento), y minerales de zinc (506 por ciento).

En el primer trimestre, las exportaciones totalizaron US\$ 371 millones, 49 por ciento por encima del valor alcanzado en el mismo periodo en el 2004, sustentadas en la mayor exportación de aceite de pescado (153 por ciento), harina de pescado (45 por ciento), barras de acero (69 por ciento) y minerales de cobre (60 por ciento).

COMERCIO EXTERIOR REGISTRADO EN LA ADUANA DE CHIMBOTE (Valor FOB en miles de U.S.\$)

	MARZO			ENE-MAR		
	2004	2005	Var%	2004	2005	Var%
A. EXPORTACIONES	93.488	132.466	41,7	248.185	370.572	49,3
Harina de pescado	33.273	21.840	-34,4	55.359	80.558	45,5
Aceite de pescado	4.490	9.559	112,9	14.600	36.991	153,4
Soda Cáustica	0	0	0,0	0	0	0,0
Barras de acero	1.467	1.813	23,6	4.329	7.333	69,4
Minerales de cobre	51.166	80.681	57,7	132.344	211.943	60,1
Minerales de zinc	3.058	18.545	506,4	41.472	33.644	-18,9
Otros	34	28	-17,6	81	103	27,2
B. IMPORTACIONES	2.740	0	-100,0	8.980	16.182	80,2
Bienes de consumo	0	0	0,0	0	0	0,0
Insumos	2.740	0	-100,0	8.980	16.182	80,2
Bienes de capital	0	0	0,0	0	0	0,0

FUENTE: ADUANA – Chimbote

Elaboración: Estudios Económicos, BCRP - Trujillo

IV. FINANZAS PÚBLICAS

1. Gobierno Central

En marzo, la recaudación de impuestos registró la cifra de S/. 7,6 millones, 13 por ciento menos, en términos reales, de lo recaudado en marzo del 2004, debido al descenso en los impuestos a la importación,

(-99 por ciento), ISC (-28 por ciento) e IGV (-23 por ciento).

En el primer trimestre, la recaudación acumuló S/. 53,2 millones, 226 por ciento por encima de lo captado en igual período del 2004.

INGRESOS CORRIENTES DEL GOBIERNO CENTRAL: ANCASH (En miles de S/.)

	MARZO			ENE-MAR		
	2004	2005	Var. %	2004	2005	Var. %
INGRESOS TRIBUTARIOS	8 308	7 222	-14,7	15 490	51 503	225,4
1. Impuesto a la Renta	3 347	3 437	0,8	5 773	18 480	213,2
2. Impuesto a la Importación	86	1	-98,8	14	89	527,5
3. I.G.V.	3 880	3 039	-23,1	7 947	30 261	272,6
4. I.S.C.	1	1	-28,4	3	2	-43,4
5. Impuesto de Solidaridad	309	8	-97,4	648	118	107,3
6. RUS	137	143	2,4	271	574	-82,2
7. Otros Tributarios	548	593	6,2	834	1 980	132,3
INGRESOS NO TRIBUTARIOS	208	358	69,3	476	1 651	239,2
1. Resto	208	358	69,3	476	1 651	239,2
TOTAL	8 516	7 580	-12,6	15 966	53 154	225,8

FUENTE: SUNAT.

Elaboración: Estudios Económicos, BCRP – Trujillo.

V. MONEDA Y CRÉDITO

1. Liquidez del sistema financiero

En marzo, los depósitos y obligaciones del sistema financiero ascendieron a S/. 450,1 millones, 2,3 por ciento menos, en términos reales, respecto al mes anterior, pero 8,5 por ciento más respecto a marzo del 2004.

La disminución respecto al mes anterior se explicó básicamente por la caída de los depósitos en moneda extranjera (-7 por ciento). Lo que amortiguó la disminución fue el aumento de los depósitos en moneda nacional (3,6 por ciento).

2. Crédito al sector privado

En marzo, el crédito real al sector privado disminuyó 1,1 por ciento respecto al mes anterior y 0,2 por ciento respecto a marzo del 2004.

En el mes, en cuanto a la mora, la cartera atrasada alcanzó la suma de S/. 62,1 millones, que representó el 17,2 por ciento del crédito total. La cartera atrasada en dólares ascendió a 24,2 por ciento, mientras que en moneda nacional totalizó 9,0 por ciento.

Al finalizar el mes, el saldo de las colocaciones ascendió a S/. 360,5 millones de los cuales el 54,2 por ciento está en dólares.

DEPÓSITOS Y COLOCACIONES DEL SISTEMA FINANCIERO
(En millones de nuevos soles)

	DEPÓSITOS			COLOCACIONES		
	2004	2005		2004	2005	
	MAR	FEB	MAR	MAR	FEB	MAR
Sistema Bancario	350,8	414,9	383,2	275,9	265,5	263,1
. Banco Nación	0,0	0,0	0,0	0,0	0,0	0,0
. Empresas Bancarias	350,8	414,9	383,2	275,9	265,5	263,1
Sistema no Bancario	44,0	64,7	66,8	78,7	96,8	97,4
TOTAL	407,2	479,6	450,1	354,7	362,3	360,5
M/N	142,8	208,7	210,9	132,4	163,6	165,0
M/E	264,4	270,9	239,1	222,3	198,7	195,6

FUENTE: Entidades del Sistema Financiero.
Elaboración: Estudios Económicos, BCRP – Trujillo.

3. Tasas de interés

En marzo, las tasas de interés registraron el siguiente comportamiento: en moneda nacional, la TAMN se mantuvo en 26,2 por ciento e igualmente la TIPMN en

2,5 por ciento. En cuanto a moneda extranjera, la TAMEX se mantuvo en 9,6 por ciento, mientras que la TIPMEX aumentó de 1,3 a 1,4 por ciento.

TASAS DE INTERÉS DEL SISTEMA BANCARIO
(En porcentaje)

	EN MONEDA NACIONAL			EN MONEDA EXTRANJERA		
	TAMN	TIPMN	AHORRO	TAMEX	TIPMEX	AHORRO
2004						
Enero	23,7	2,5	1,3	9,4	1,0	0,6
Febrero	24,1	2,4	1,4	9,2	1,0	0,6
Marzo	24,5	2,4	1,4	9,3	1,0	0,6
Abril	24,2	2,3	1,3	9,1	1,0	0,6
Mayo	24,4	2,4	1,3	8,9	1,0	0,6
Junio	25,1	2,4	1,3	8,6	1,0	0,6
Julio	25,0	2,3	1,2	8,6	1,0	0,6
Agosto	25,1	2,4	1,2	8,8	1,1	0,6
Setiembre	25,1	2,4	1,2	9,1	1,1	0,6
Octubre	25,0	2,5	1,2	9,2	1,1	0,6
Noviembre	24,6	2,5	1,2	9,3	1,2	0,6
Diciembre	25,4	2,5	1,3	9,2	1,2	0,6
2005						
Enero	26,3	2,5	1,2	9,3	1,3	0,6
Febrero	26,2	2,5	1,2	9,6	1,3	0,6
Marzo	26,2	2,5	1,2	9,6	1,4	0,6

FUENTE: Nota Semanal – Banco Central de Reserva del Perú.

CUADRO Nº 1

ANCASH: DEPÓSITOS Y OBLIGACIONES DEL SISTEMA FINANCIERO
(Saldos en miles de nuevos soles)

ENTIDADES FINANCIERAS	2004										2005			ENTIDADES FINANCIERAS
	MAR	ABR	MAY	JUN	JUL	AGO	SEP	OCT	NOV	DIC	ENE	FEB	MAR	
I. SISTEMA BANCARIO	332 434	389 886	399 360	388 341	395 510	359 537	378 365	395 585	400 250	381 273	394 626	414 926	383 242	I. SISTEMA BANCARIO
A. BANCO DE LA NACIÓN	0	0	0	0	0	0	0	0	0	0	0	0	0	A. BANCO DE LA NACIÓN
B. EMPRESAS BANCARIAS	332 434	389 886	399 360	388 341	395 510	359 537	378 365	395 585	400 250	381 273	394 626	414 926	383 242	B. EMPRESAS BANCARIAS
Interbank	57 468	57 652	61 306	61 398	61 398	61 670	59 618	59 933	61 365	61 544	63 979	64 233	65 287	Interbank
Continental	86 680	95 384	92 447	87 245	89 065	90 331	89 679	98 024	102 288	97 052	108 154	103 057	105 475	Continental
Crédito	127 985	149 883	163 211	157 318	163 642	128 097	148 802	160 020	149 895	135 748	140 326	163 129	134 934	Crédito
Wiese-Sudameris	53 928	80 595	76 187	77 004	75 283	73 174	73 871	71 091	80 136	80 385	75 603	77 925	70 925	Wiese-Sudameris
Trabajo	6 373	6 373	6 208	6 122	6 122	6 265	6 395	6 517	6 566	6 544	6 564	6 581	6 622	Trabajo
II. SISTEMA NO BANCARIO	43 412	44 667	46 374	58 513	60 007	57 510	58 639	59 061	60 317	61 724	63 153	64 695	66 817	II. SISTEMA NO BANCARIO
Caja Rural Chavín	7 552	7 926	7 442	8 240	8 239	8 184	8 830	8 372	8 537	8 470	8 755	8 921	9 323	Caja Rural Chavín
Caja Municipal del Santa	34 060	35 003	37 215	48 291	49 552	47 028	47 631	48 322	49 305	50 798	52 003	53 136	54 268	Caja Municipal del Santa
Solución	0	0	0	0	0	0	0	0	0	0	0	0	0	Solución
Edyficar	0	0	0	0	0	0	0	0	0	0	0	0	0	Edyficar
Caja Trujillo*	1 800	1 738	1 717	1 982	2 216	2 298	2 178	2 367	2 439	2 456	2 395	2 638	3 226	Caja Trujillo*
TOTAL	375 846	434 553	445 734	436 482	455 517	417 047	437 004	454 646	460 567	442 997	457 779	479 621	450 059	TOTAL
En M/N	135 093	154 430	156 823	154 654	162 559	155 893	166 190	171 194	187 711	187 994	202 217	208 659	210 945	En M/N
En M/E	240 753	280 123	288 911	281 828	292 958	261 154	270 814	283 452	272 856	255 003	255 562	270 962	239 114	En M/E

* A partir de Nov - 03 se denomina Caja Trujillo.

FUENTE: ENTIDADES FINANCIERAS

Elaboración: Sección de Estudios Económicos, BCRP - Trujillo

CUADRO Nº 2

ANCASH: DEPÓSITOS EN LAS ENTIDADES FINANCIERAS POR CIUDADES – MARZO 2005

(Miles de nuevos soles)

ENTIDADES FINANCIERAS	DEPÓSITOS								TOTAL DE DEPÓSITOS			ENTIDADES FINANCIERAS
	CHIMBOTE		HUARAZ		CASMA 1/		CARAZ		ANCASH			
	M/N	M/E	M/N	M/E	M/N	M/E	M/N	M/E	M/N	M/E	TOTAL	
I. SISTEMA BANCARIO	99 291	193 247	54 337	54 135	2 019	4 032	1 311	2 227	156 958	253 640	410 598	I. SISTEMA BANCARIO
A. BANCO DE LA NACIÓN	0	0	0	0	0	0	0	0	0	0	0	A. BANCO DE LA NACIÓN
B. EMPRESAS BANCARIAS	99 291	193 247	54 337	54 135	2 019	4 032	1 311	2 227	156 958	253 640	410 598	B. EMPRESAS BANCARIAS
Interbank	27 448	16 708	17 604	5 804	0	0	0	0	45 052	22 512	67 564	Interbank
Continental	24 822	49 526	18 572	8 035	0	0	0	0	43 394	57 561	100 955	Continental
Crédito	32 570	89 724	9 696	17 864	2 019	4 032	1 311	2 227	45 596	113 847	159 443	Crédito
Wiese – Sudameris	12 420	35 522	6 243	21 657	0	0	0	0	18 663	57 179	75 843	Wiese – Sudameris
Trabajo	2 031	1 767	2 222	774	0	0	0	0	4 253	2 541	6 794	Trabajo
II. SISTEMA NO BANCARIO	39 332	8 639	11 952	4 835	1 505	537	608	153	53 397	14 164	67 561	II. SISTEMA NO BANCARIO
Caja Rural Chavín	1 110	210	4 398	3 035	602	316	0	0	6 110	3 561	9 671	Caja Rural Chavín
Caja Municipal del Santa	38 222	8 429	5 202	911	903	221	608	153	44 935	9 714	54 649	Caja Municipal del Santa
Financiera Solución	0	0	0	0	0	0	0	0	0	0	0	Financiera Solución
Edyficar	0	0	0	0	0	0	0	0	0	0	0	Edyficar
Caja Trujillo*	0	0	2 352	889	0	0	0	0	2 352	889	3 241	Caja Trujillo*
TOTAL	138 623	201 886	66 289	58 970	3 524	4 569	1 919	2 380	210 355	267 804	478 159	TOTAL

1/ Incluye oficinas de Huarney.

*A partir de Nov-03 se denomina Caja Trujillo

FUENTE: ENTIDADES FINANCIERAS

Elaboración: Sección de Estudios Económicos, BCRP - Trujillo

CUADRO Nº 3

ANCASH: CRÉDITO DEL SISTEMA FINANCIERO AL SECTOR PRIVADO
(En miles de nuevos Soles)

ENTIDADES FINANCIERAS	2004										2005			ENTIDADES FINANCIERAS
	MAR	ABR	MAY	JUN	JUL	AGO	SEP	OCT	NOV	DIC	ENE	FEB	MAR	
I. SISTEMA BANCARIO	275 980	290 876	316 619	309 775	311 653	283 838	277 887	280 728	292 833	289 277	279 062	265 533	262 724	I. SISTEMA BANCARIO
Interbank	34 722	31 642	31 432	31 539	31 410	31 606	31 922	32 190	32 699	32 892	33 332	33 810	34 275	Interbank
Continental	50 586	53 004	63 610	62 397	62 611	56 268	55 232	62 403	73 419	72 254	71 392	65 465	66 035	Continental
Crédito	61 074	64 296	73 361	72 701	75 604	56 399	51 733	51 709	46 761	44 478	45 912	45 859	48 597	Crédito
Wiese-Sudameris	111 173	123 586	129 884	124 839	124 881	121 419	119 172	112 959	119 646	119 226	107 854	99 620	92 842	Wiese-Sudameris
Trabajo	18 424	18 348	18 332	18 299	17 147	18 145	19 828	21 468	20 308	20 427	20 572	20 779	20 975	Trabajo
II. SISTEMA NO BANCARIO	78 761	75 873	79 600	80 253	81 760	85 412	88 734	91 452	95 806	97 909	98 004	96 834	97 409	II. SISTEMA NO BANCARIO
Caja Rural Chavín	8 838	8 506	8 707	8 929	9 864	9 975	10 065	10 059	9 943	10 250	10 454	10 039	9 372	Caja Rural Chavín
Caja Municipal del Santa	49 140	47 055	46 839	46 601	46 920	47 491	48 997	51 112	53 914	54 676	58 848	54 761	54 426	Caja Municipal del Santa
Financiera Solución	2/	2/	2/	2/	2/	2/	2/	2/	2/	2/	2/	2/	0	Financiera Solución
Edifycar	13 960	13 408	13 148	13 308	13 118	15 443	16 749	16 780	17 685	18 057	17 341	16 293	17 718	Edifycar
Caja Trujillo*	6 814	6 904	10 906	11 415	11 858	12 503	12 923	13 501	14 264	14 926	15 361	15 741	15 893	Caja Trujillo*
TOTAL	354 741	366 749	396 219	390 028	393 413	369 251	366 621	372 180	388 639	387 186	377 065	362 367	360 133	TOTAL
En M/N	132 427	130 905	130 666	130 824	133 388	137 031	142 292	148 425	156 983	158 946	161 788	163 641	164 968	En M/N
En M/E	222 313	235 843	265 553	259 204	260 025	232 220	224 329	223 755	231 656	228 240	215 277	198 726	195 569	En M/E

2/ Financiera Solución se fusiono con el Banco de Crédito a fines de Feb 04

* A partir de Nov - 03 se denomina Caja Trujillo.

FUENTE: ENTIDADES FINANCIERAS

Elaboración: Sección de Estudios Económicos, BCRP - Trujillo

CUADRO Nº 4

ANCASH: COLOCACIONES DE LAS ENTIDADES FINANCIERAS POR CIUDADES – MARZO 2005

(Saldos en miles de nuevos soles)

ENTIDADES FINANCIERAS	COLOCACIONES								TOTAL COLOCACIONES			ENTIDADES FINANCIERAS
	CHIMBOTE*		HUARAZ		CASMA 1/		CARAZ		ANCASH			
	M/N	M/E	M/N	M/E	M/N	M/E	M/N	M/E	M/N	M/E	TOTAL	
I. SISTEMA BANCARIO	68 045	132 406	26 922	38 117	148	862	0	0	95 115	171 385	266 500	I. SISTEMA BANCARIO
A. BANCO DE LA NACIÓN	0	0	0	0	0	0	0	0	0	0	0	A. BANCO DE LA NACIÓN
B. EMPRESAS BANCARIAS	68 045	132 406	26 922	38 117	148	862	0	0	95 115	171 385	266 500	B. EMPRESAS BANCARIAS
Interbank	15 920	1 832	14 611	2 911	0	0	0	0	30 531	4 743	35 274	Interbank
Continental	9 437	39 678	2 998	16 353	0	0	0	0	12 435	56 031	68 466	Continental
Crédito	2 263	38 834	410	3 623	148	862	0	0	2 821	43 319	46 140	Crédito
Wiese – Sudameris	23 051	51 415	4 395	14 951	0	0	0	0	27 446	66 366	93 812	Wiese – Sudameris
Trabajo	17 374	647	4 508	279	0	0	0	0	21 882	926	22 808	Trabajo
II. SISTEMA NO BANCARIO	39 548	13 245	21 290	8 249	10 669	3 079	2 221	63	73 728	24 636	98 364	II. SISTEMA NO BANCARIO
Caja Rural Chavín	1 214	1 012	2 024	1 062	2 359	1 737	0	0	5 597	3 811	9 408	Caja Rural Chavín
Caja Municipal del Santa	25 530	7 139	8 581	1 778	8 310	1 342	2 221	63	44 642	10 322	54 964	Caja Municipal del Santa
Financiera Solución	0	0	0	0	0	0	0	0	0	0	0	Financiera Solución
Edyficar	12 804	5 094	0	0	0	0	0	0	12 804	5 094	17 898	Edyficar
Caja Trujillo*	0	0	10 685	5 409	0	0	0	0	10 685	5 409	16 094	Caja Trujillo*
TOTAL	107 593	145 651	48 212	46 366	10 817	3 941	2 221	63	168 843	196 021	364 864	TOTAL

A partir de Nov – 03 se denomina Caja Trujillo.

1/Incluye colocaciones de la agencia en Huarmey

* Incluye saldos de la agencia Especial y Nuevo Chimbote.

FUENTE: ENTIDADES FINANCIERAS

Elaboración: Sección de Estudios Económicos, BCRP - Trujillo

CUADRO Nº 5

ANCASH: CARTERA PESADA DEL SISTEMA FINANCIERO

(En porcentajes)

ENTIDADES FINANCIERAS	2004										2005			ENTIDADES FINANCIERAS
	MAR	ABR	MAY	JUN	JUL	AGO	SEP	OCT	NOV	DIC	ENE	FEB	MAR	
A. BANCA MÚLTIPLE	17,5	14,5	16,1	16,5	15,6	16,8	17,3	17,2	22,9	17,0	17,4	20,7	20,3	A. BANCA MÚLTIPLE
Interbank	4,6	5,1	5,1	5,3	5,3	5,5	5,2	4,9	4,9	4,8	4,8	5,0	5,0	Interbank
Continental	2,4	2,3	1,4	1,5	1,4	1,5	1,5	1,0	1,1	1,2	1,2	1,3	1,2	Continental
Crédito	17,3	15,8	14,9	13,6	12,8	13,2	15,5	15,0	31,9	15,2	19,6	49,0	45,5	Crédito
Wiese-Sudameris	31,1	28,6	28,5	30,3	29,1	31,0	31,6	33,7	33,6	32,5	33,2	28,9	29,3	Wiese-Sudameris
Trabajo	2,3	2,7	3,1	3,7	0,1	,1	0,1	0,1	5,5	6,2	6,5	6,1	7,1	Trabajo
B. SISTEMA NO BANCARIO	5,4	7,1	7,4	9,5	10,1	10,0	10,3	10,1	9,1	8,5	8,8	9,2	9,0	B. SISTEMA NO BANCARIO
Caja Municipal del Santa	4,8	5,3	5,7	8,9	11,5	11,8	12,2	11,9	10,6	10,2	10,5	10,9	10,9	Caja Municipal del Santa
Caja Rural Chavín	7,8	20,0	20,5	14,9	14,3	13,8	15,9	15,4	15,4	14,8	14,5	15,0	16,2	Caja Rural Chavín
Financiera Solución	0,0	0	0	0,0	0,0	0,0	0,0	0,0	0,0	0,0	0,0	0,0	0,0	Financiera Solución
Edyficar	6,4	6,2	6,4	7,6	7,4	6,7	6,2	6,3	5,4	4,2	4,6	5,3	4,9	Edyficar
Caja Trujillo*	3,9	5,2	5,0	4,1	4,0	4,4	4,2	3,9	3,4	3,0	3,5	3,2	3,0	Caja Trujillo*
TOTAL	14,8	13,6	14,4	15,0	14,4	15,2	15,6	15,4	20,1	14,9	15,2	17,6	17,2	TOTAL

* A partir de Nov - 03 se denomina Caja Trujillo.

FUENTE: ENTIDADES FINANCIERAS

Elaboración: Sección de Estudios Económicos, BCRP - Trujillo

CUADRO Nº 6

ANCASH: MOROSIDAD DE LAS ENTIDADES FINANCIERAS POR CIUDADES – MARZO DEL 2005

(En porcentajes)

ENTIDADES FINANCIERAS	MOROSIDAD								TOTAL MORA			ENTIDADES FINANCIERAS
	CHIMBOTE		HUARAZ		CARAZ		CASMA		ANCASH			
	M/N	M/E	M/N	M/E	M/N	M/E	M/N	M/E	M/N	M/E	TOTAL	
I. SISTEMA BANCARIO	10,4	31,2	10,7	6,0	0,0	0,0	89,9	87,2	9,1	25,8	19,8	I. SISTEMA BANCARIO
Interbank	2,2	19,4	5,3	7,0	0,0	0,0	0,0	0,0	3,7	11,8	4,8	Interbank
Continental 1/	1,8	1,5	1,1	0,2	0,0	0,0	0,0	0,0	1,6	1,1	1,2	Continental 1/
Crédito	3,7	51,4	67,1	26,6	0,0	0,0	89,9	87,2	17,4	50,1	48,1	Crédito
Wiese – Sudameris	22,3	39,8	4,7	5,9	0,0	0,0	0,0	0,0	19,4	32,2	28,4	Wiese – Sudameris
Trabajo 2/	7,6	0,0	4,2	0,0	0,0	0,0	0,0	0,0	7,0	0,0	6,7	Trabajo 2/
II. SISTEMA NO BANCARIO	12,8	8,8	16,5	7,0	0,0	0,0	0,0	0,0	9,0	9,3	9,1	II. SISTEMA NO BANCARIO
Caja Rural Chavín	12,5	21,5	4,7	15,5	0,0	0,0	4,7	15,5	12,5	21,5	16,2	Caja Rural Chavín
Caja Municipal del Santa	12,8	8,8	19,7	9,0	0,0	0,0	0,0	0,0	10,6	12,2	10,9	Caja Municipal del Santa
Financiera Solución	0,0	0,0	0,0	0,0	0,0	0,0	0,0	0,0	0,0	0,0	0,0	Financiera Solución
Edpyme Edyficar	11,0	3,9	3,5	1,5	0,0	0,0	0,0	0,0	6,2	2,6	5,2	Edpyme Edyficar
Caja Trujillo*	0,0	0,0	3,7	1,6	0,0	0,0	0,0	0,0	3,7	1,6	3,0	Caja Trujillo*
TOTAL	11,0	30,1	7,9	6,1	0,0	0,0	89,9	87,2	9,1	23,7	16,9	TOTAL

1/ Se dispone de la cartera atrasada total.

2/ No reporta su cartera atrasada en dólares.

* A partir de Nov - 03 se denomina Caja Trujillo.

FUENTE: ENTIDADES FINANCIERAS

Elaboración: Sección de Estudios Económicos, BCRP - Trujillo

CUADRO Nº 7

ANCASH: EXPORTACIONES FOB POR EL PUERTO DE CHIMBOTE
(Valor FOB en Miles de U.S.\$)

	2004										TOTAL 2004	2005				
	MAR	ABR	MAY	JUN	JUL	AGO	SET	OCT	NOV	DIC		ENE	FEB	MAR	TOTAL	
Harina de pescado	33 273	9 378	1 557	23 117	31 978	41 409	42 190	27 497	8 642	17 881	259 008	39 778	18 940	21 840	80 558	Harina de pescado
Aceite de pescado	4 490	0	5 008	21 201	10 632	10 981	8 389	0	1 971	5 258	78 040	20 038	7 394	9 559	36 991	Aceite de pescado
Barras de acero	1 467	0	0	1 085	0	3 936	2 159	1 479	2 424	3 464	18 876	2 752	2 768	1 813	7 333	Barras de acero
Minerales de cobre	51 166	59 870	86 020	32 186	88 539	82 036	73 858	62 427	103 715	112 892	833 887	54 918	76 344	80 681	211 943	Minerales de cobre
Minerales de Zinc	3 058	16 987	11 562	15 513	0	7 118	9 604	0	8 237	8 960	119 453	3 165	11 934	18 545	33 644	Minerales de Zinc
Otros	34	0	0	0	6	23	93	7	0	0	210	18	57	28	103	Otros
TOTAL	93 488	86 235	104 147	93 102	131 155	145 503	136 293	91 410	124 989	148 455	1 309 474	120 669	117 437	132 466	370 572	TOTAL
ESTRUCTURA %																ESTRUCTURA %
Pesqueros	40,4	10,9	6,3	47,6	32,5	36,0	37,1	30,1	8,5	15,6	25,7	49,6	22,4	23,7	31,7	Pesqueros
Resto	59,6	89,1	93,7	52,4	67,5	64,0	62,8	69,9	91,5	84,4	74,2	50,4	77,5	76,3	68,3	Resto
TOTAL	100,0	100,0	100,0	100,0	100,0	100,0	100,0	100,0	100,0	100,0	100,0	100,0	100,0	100,0	100,0	TOTAL

FUENTE: ADUANA – Chimbote

Elaboración: Sección de Estudios Económicos, BCRP - Trujillo

CUADRO Nº 8

ANCASH: IMPORTACIONES FOB POR EL PUERTO DE CHIMBOTE
(Valor FOB en Miles de US\$)

	2004											2005			
	MAR	ABR	MAY	JUN	JUL	AGO	SET	OCT	NOV	DIC	TOTAL	ENE	FEB	MAR	TOTAL
I. BIENES DE CONSUMO	0	0	0	0	0	0	0	0	0	0	0	0	0	0	0
II. INSUMOS	2 740	3 593	4 977	5 083	3 724	5 924	5 750	4 555	6 572	4 922	54 080	7 213	8 969	0	16 182
III. BIENES DE CAPITAL	0	0	0	0	0	0	0	0	0	0	0	0	0	0	0
IV. TOTAL IMPORTACIONES	2 740	3 593	4 977	5 083	3 724	5 924	5 750	4 555	6 572	4 922	54 080	7 213	8 969	0	16 182

FUENTE: ADUANA-CHIMBOTE

Elaboración: Sección de Estudios Económicos, BCRP - Trujillo

CUADRO Nº 9

ANCASH: INGRESOS CORRIENTES DEL GOBIERNO CENTRAL

(Miles de nuevos soles)

	2004										2005			
	MAR	ABR	MAY	JUN	JUL	AGO	SEP	OCT	NOV	DIC	ENE	FEB	MAR	
I. INGRESOS TRIBUTARIOS	8 308	8 023	15 295	23 294	16 442	15 889	12 106	9 723	11 794	15 115	15 938	12 405	7 222	I. INGRESOS TRIBUTARIOS
. Impuesto a la Renta	3 347	3 002	4 498	4 881	4 908	4 589	3 819	3 864	4 301	4 326	5 967	3 109	3 437	. Impuesto a la renta
. Impuesto a la Importación	86	66	2	25	1	3	84	81	36	4	2	83	1	. Impuestos a las importaciones
. Impuesto General a las Ventas	3 880	3 969	9 546	16 615	10 292	10 285	7 086	4 946	6 402	9 479	9 291	8 640	3 039	. Impuesto general a las ventas
. Impuesto Selectivo al Consumo	1	0	0	1	1	1	1	1	1	1	0	0	1	. Impuesto selectivo al consumo
. Registro Unico Simplificado	309	137	131	137	136	144	132	136	140	142	143	144	143	. Registro Único Simplificado
. Impuesto por la Solidaridad	137	298	431	484	404	333	284	260	316	372	52	6	8	. Impuesto por la Solidaridad
. Otros tributarios	548	549	685	1 151	701	534	670	435	598	790	482	423	593	. Otros tributarios
II. INGRESOS NO TRIBUTARIOS														II. INGRESOS NO TRIBUTARIOS
NO TRIBUTARIOS	208	231	328	737	325	213	300	383	455	243	366	561	358	NO TRIBUTARIOS
. Otros	208	231	328	737	325	213	300	383	455	243	366	561	358	. Otros
III. TOTAL INGRESOS CORRIENTES	8 516	8 253	15 623	24 031	16 768	16 102	12 406	10 106	12 249	15 358	16 304	12 966	7 580	III. TOTAL INGRESOS CORRIENTES

FUENTE: ADUANA - Chimbote

Elaboración: Sección de Estudios Económicos, BCRP - Trujillo

CUADRO Nº 10

**ANCASH: PRODUCCIÓN AGROPECUARIA
(T.M)**

	2004										2005			
	MAR	ABR	MAY	JUN	JUL	AGO	SEP	OCT	NOV	DIC	ENE	FEB	MAR	
AGRÍCOLA														AGRÍCOLA
Arroz	8 040	7 780	0	0	0	0	0	0	0	0	0	3 200	7 080	Arroz
Trigo	0	0	0	2 181	6 517	1 389	2	0	0	0	0	0	0	Trigo
Maíz amiláceo	644	837	0	3 693	1 292	138	0	0	0	157	933	949	1 166	Maíz amiláceo
Frijol grano seco	42	62	0	131	83	111	165	32	73	53	42	123	131	Frijol grano seco
Papa	21 434	15 006	0	9 372	4 618	1 914	596	750	1 600	924	8 479	16 098	24 744	Papa
Caña de azúcar	54 735	55 000	0	60 970	65 171	61 023	65 000	44 641	80 442	47 671	36 908	54 297	24 590	Caña de azúcar
Maíz amarillo duro	3 364	5 612	0	6 202	11 243	7 490	5 969	5 520	5 753	7 215	4 033	4 484	3 054	Maíz amarillo duro
Cebada	0	0	0	1 679	6 125	1 748	0	0	0	0	0	0	0	Cebada
Algodón	2 380	1 145	0	0	0	0	0	0	923	559	0	3 250	3 000	Algodón
Espárrago	446	419	0	410	438	473	489	491	499	517	447	463	464	Espárrago
Otros agrícolas														Otros agrícolas
Yuca	32	352	0	576	608	1 632	578	407	349	104	0	0	88	Yuca
Camote	568	1 688	0	946	1 116	589	592	474	1 430	720	170	1 640	823	Camote
Arveja grano seco	0	9	0	45	123	96	16	0	0	0	0	0	0	Arveja grano seco
Haba grano seco	9	37	0	309	263	54	0	0	0	0	0	0	7	Haba grano seco
Oca	0	0	0	638	1 008	1 038	196	0	0	0	0	0	0	Oca
Olluco	866	1 810	0	1 286	738	194	0	29	10	80	62	390	717	Olluco
Quinua	10	16	0	92	116	34	0	0	0	0	0	0	12	Quinua
Kiwicha	6	114	0	218	72	32	0	0	0	0	0	0	10	Kiwicha
Lupino	0	0	0	0	51	341	164	30	0	0	0	0	0	Lupino
Maní	0	0	0	13	7	7	0	0	0	0	0	0	0	Maní
PECUARIO														PECUARIO
Carne de ave	340	339	339	336	338	339	340	340	339	353	339	347	348	Carne de ave
Carne de vacuno	511	489	508	516	518	524	531	532	501	508	509	518	520	Carne de vacuno
Carne de porcino	86	84	86	88	89	89	89	91	135	92	87	88	89	Carne de porcino
Carne de ovino	74	81	74	69	70	72	72	73	73	76	74	75	76	Carne de ovino
Carne de caprino	16	16	15	14	15	15	15	16	14	14	16	17	17	Carne de caprino
Leche	1 485	1 495	1 478	1 658	1 676	1 663	1 448	1 635	1 643	1 652	1 659	1 495	1560	Leche
Huevos	27	33	27	27	27	27	32	28	27	27	27	33	28	Huevos

FUENTE: Dirección Regional de Agricultura

Elaboración: Sección de Estudios Económicos, BCRP - Trujillo

CUADRO Nº 11

ANCASH: PRODUCCIÓN PESQUERA
(T.M.)

PRODUCTOS	2004										2005			PRODUCTOS
	MAR	ABR	MAY	JUN	JUL	AGO	SET	OCT	NOV	DIC	ENE	FEB	MAR	
PARA CONSUMO HUMANO DIRECTO	16 675	5 197	980	1 182	1 116	6 629	2 957	2 605	2 309	3 189	21 196	12 136	5 270	PARA CONSUMO HUMANO DIRECTO
Fresco	514	305	429	254	408	354	345	332	828	1 426	1 575	1 202	969	Fresco
Conservas	15 647	4 892	551	928	708	6 275	2 612	2 273	1 481	1 763	19 621	10 934	4 301	Conservas
PARA HARINA DE PESCADO	0	414 102	500 549	279 494	377 686	0	0	230 126	622 938	95 399	31	0	0	PARA HARINA DE PESCADO
Anchoveta	0	414 102	500 549	279 494	377 686	0	0	230 126	622 938	95 399	31	0	0	Anchoveta
Otras Especies	0	0	0	0	0	0	0	0	0	0	0	0	0	Otras Especies

FUENTE: Dirección Regional de Pesquería.

Elaboración: Sección de Estudios Económicos, BCRP - Trujillo

CUADRO Nº 12

ANCASH: PRODUCCIÓN MINERA

PRODUCTOS	2004										2005			PRODUCTOS
	MAR	ABR	MAY	JUN	JUL	AGO	SEP	OCT	NOV	DIC	ENE	FEB	MAR	
MINERÍA METÁLICA														MINERÍA METÁLICA
Cobre (TMF)	30 218	33 145	22 317	39 132	25 732	32 992	35 794	27 351	31 019	45 552	31 048	30 201	33 559	Cobre (TMF)
Plomo (TMF)	1 936	1 342	1 780	1 572	1 656	1 361	1 411	1 607	1 736	1 554	1 756	1 735	1 885	Plomo (TMF)
Zinc (TMF)	30 723	28 610	41 221	6 817	29 260	31 163	10 190	17 004	20 267	9 515	30 371	31 312	21 756	Zinc (TMF)
Plata (KGF)	36 730	43 878	34 781	28 428	28 319	48 117	31 610	27 422	30 389	30 322	51 791	48 504	31 653	Plata (KGF)
Oro (KGF)	1 394	2 560	1 782	1 501	1 565	1 867	740	1 475	865	618	1 713	1 310	1 543	Oro (KGF)

FUENTE: DGM/DPDM/Estadística Minera

Elaboración: Sección de Estudios Económicos, BCRP - Trujillo

CUADRO Nº 13

ANCASH: PRODUCCIÓN MANUFACTURERA
(Variaciones porcentuales)

	2004										2005			
	MAR	ABR	MAY	JUN	JUL	AGO	SET	OCT	NOV	DIC	ENE	FEB	MAR	
PRODUCTOS ALMENTICIOS	-18,3	-8,9	21,2	3,7	11,4	-9,5	-8,8	-30,3	14,7	-23,1	-50	-13,1	-34,2	PRODUCTOS ALMENTICIOS
Azúcar	-18,3	8,9	21,2	3,7	11,4	-9,5	-8,8	-30,3	14,7	-23,1	-50	-13,1	-34,2	Azúcar
PRODUCTOS PESQUEROS	-36,2	6,8	251,8	191,1	485,8	-73,7	-82,7	-8,9	19,1	77,3	-42,5	-27,4	-63,3	PRODUCTOS PESQUEROS
Conservas de pescado	-38,3	-17,9	-46,2	-90,5	-95,6	-74,3	-81,9	347,2	295,3	-79,3	-22,6	-20,5	-61,3	Conservas de pescado
Harina de pescado	-25,9	1	103,4	361	3 171,2	-71,6	-89,5	-19	12,8	350,5	-88,5	-69	-85,3	Harina de pescado
Aceite de pescado	0	-35,3	53,5	473,1	3 477,8	10	-61,1	129,2	135,6	725,6	-94,6	-80,8	-92,3	Aceite de pescado
PRODUCTOS SIDERÚRGICOS	44,4	13,8	29,9	5,6	24,4	1,2	-1,1	10,5	4,1	42,1	24,5	24,2	-42,2	PRODUCTOS SIDERÚRGICOS
Planos	50,8	21,6	35,7	601,4	214,6	72,6	7,8	16,7	4,1	25,9	17,6	-25	-51,4	Planos
No Planos	42,6	11,4	28,0	-25,7	7,2	-13,7	-4	8,8	4,1	45,8	26,1	39,9	-39,4	No Planos
PRODUCTOS QUÍMICOS	-14,3	16,7	8,0	-9,5	-13,6	-21,7	-4,8	-28,6	16,7	-68,2	-86,4	-33,3	-55,6	PRODUCTOS QUÍMICOS
Alcohol	-14,3	16,7	8,0	-9,5	-13,6	-21,7	-4,8	-28,6	16,7	-68,2	-86,4	-33,3	-55,6	Alcohol
SUSTANCIAS QUÍMICAS IND.	-18,2	-10	-30,8	-9,1	-16,7	-30,8	-23,1	0	11,1	0	-20	25	22,2	SUSTANCIAS QUÍMICAS IND.
Acetileno	-18,2	-10	-30,8	-9,1	-16,7	-30,8	-23,1	0	11,1	0	-20	25	22,2	Acetileno
TOTAL	-1,9	7,7	179,3	90,9	198,3	-35,8	-39,6	-4,7	16,7	46,8	-24,2	-1,8	-48,7	TOTAL
MEMO:														MEMO:
Procesadoras de Recursos Primarios	-33,9	6,5	233,7	161	379,7	-65,2	-72	-10,4	19	52,9	-43,2	-24,7	-58,7	Procesadoras de Recursos Primarios
Resto Industria	44	13,7	29,3	5,5	24	1	-1,2	10,3	4,2	41,5	23,8	23,9	-42,2	Resto Industria

FUENTE: Empresas Industriales

Elaboración: Sección de Estudios Económicos, BCRP - Trujillo

CUADRO Nº 14

ANCASH: ÍNDICE DE PRECIOS AL CONSUMIDOR EN LA CIUDAD DE CHIMBOTE
(BASE 1994=100)

	PONDERACION	2004										2005			
		MAR	ABR	MAY	JUN	JUL	AGO	SET	OCT	NOV	DIC	ENE	FEB	MAR	
Índice General	100	172,00	173,20	174,90	176,20	177,10	175,70	176,10	177,36	177,38	177,72	176,68	174,76	176,99	Índice General
.Alimentos y Bebidas	54,7	157,9	159,8	162,8	164,9	166,5	163,9	164,2	164,2	163,8	164,4	163,0	159,6	162,4	.Alimentos y Bebidas
.Vestido y Calzado	7,2	177,8	180,3	180,4	180,4	180,4	180,4	180,4	180,4	180,4	180,4	180,4	180,4	180,5	.Vestido y Calzado
.Alquiler de Vivienda, Comb. y Elect.	10,9	222,5	223,7	224,6	225,0	226,2	227,0	228,6	228,6	241,5	240,9	240,2	240,1	245,4	.Alquiler de Vivienda, Comb. y Elect.
.Muebles, Enseres y Mant. Viv.	4,4	153,0	152,9	153,1	153,1	153,1	153,1	153,1	153,1	153,1	153,1	152,7	152,7	152,7	.Muebles, Enseres y Mant. Viv.
.Cuidado salud y Serv. Médicos	2,1	212,0	212,0	121,0	217,0	217,0	217,0	217,0	217,0	217,0	217,0	217,0	217,0	217,0	.Cuidado salud y Serv. Médicos
.Transportes y Comunicaciones.	8,9	198,6	198,7	198,6	198,8	198,8	198,9	199,1	199,1	199,5	200,6	199,2	199,2	199,6	.Transportes y Comunicaciones.
.Esparc, Divers. Serv. Cult. y Ens.	5,3	173,5	173,9	174,0	174,0	174,0	174,0	174,0	174,1	173,9	173,9	172,1	172,0	173,3	.Esparc, Divers. Serv. Cult. y Ens.
.Otros Bienes y Servicios	6,6	162,3	159,0	159,0	158,3	156,3	156,3	156,3	156,3	156,3	156,3	157,5	156,5	156,2	.Otros Bienes y Servicios

FUENTE: INEI - Chimbote

Elaboración: Sección de Estudios Económicos, BCRP - Trujillo