

**BANCO CENTRAL DE RESERVA DEL PERÚ
SUCURSAL TRUJILLO**

**SÍNTESIS MENSUAL DE ANCASH
ENERO 2005**

SECCIÓN ESTUDIOS ECONÓMICOS

CONTENIDO

INTRODUCCIÓN.....	2
I. INFLACIÓN.....	3
II. PRODUCCIÓN.....	3
1. Producción Agropecuaria.....	4
2. Producción Pesquera.....	6
3. Producción Minera.....	7
4. Producción Manufacturera.....	9
5. Construcción.....	9
6. Aspectos Laborales.....	10
III. SECTOR EXTERNO.....	10
IV. FINANZAS PÚBLICAS.....	11
1. Gobierno Central.....	11
V. MONEDA Y CRÉDITO.....	12
1. Liquidez del Sistema Financiero.....	12
2. Crédito al Sector Privado.....	12
3. Tasas de Interés.....	13
VI. INFORMACIÓN ESTADÍSTICA.....	14
Cuadro 1. Depósitos y Obligaciones del Sistema Financiero.....	15
Cuadro 2. Depósitos en las Entidades Financieras Ubicadas por Ciudades.....	16
Cuadro 3. Crédito del Sistema Financiero al Sector Privado.....	17
Cuadro 4. Colocaciones de las Entidades Financieras Ubicadas por Ciudades.....	18
Cuadro 5. Cartera Pesada en el Sistema Financiero.....	19
Cuadro 6. Morosidad de las Entidades Financieras Ubicadas por Ciudades.....	20
Cuadro 7. Exportaciones FOB por el puerto de Chimbote.....	21
Cuadro 8. Importaciones FOB por el puerto de Chimbote.....	22
Cuadro 9. Ingresos Corrientes del Gobierno Central.....	23
Cuadro 10. Producción Agropecuaria.....	24
Cuadro 11. Producción Pesquera.....	25
Cuadro 12. Producción Minera.....	26
Cuadro 13. Producción Manufacturera.....	27
Cuadro 14. Índice de Precios al Consumidor en la ciudad de Chimbote.....	28

DIRECCIÓN EN INTERNET

<http://www.bcrp.gob.pe/sucursales.htm>

INTRODUCCIÓN

En enero, la **inflación** fue negativa, tanto en la ciudad de Chimbote (-0,58 por ciento) como en la ciudad de Huaraz (-0,86 por ciento).

En el mes, la **actividad productiva** regional decreció 4,8 por ciento con relación a similar mes del 2004, debido a la caída que experimentaron casi todos los sectores.

Las **exportaciones** por los puertos de Chimbote y Huarmey totalizaron en el mes US\$ 120,7 millones, 77 por ciento más de lo exportado en similar mes del 2004.

En cuanto a las **importaciones**, en enero sumaron US\$ 7,2 millones, 108 por ciento más de lo importado en igual mes del pasado año.

En el sector fiscal, los **ingresos corrientes** del Gobierno Central sumaron S/. 16,3 millones, 102 por ciento por encima de lo recaudado en igual mes del 2004.

En el sistema financiero, el **crédito** disminuyó 2,6 por ciento, mientras que los **depósitos** aumentaron 3,3 por ciento. En cuanto a la **cartera atrasada**, en el mes registró un nivel de 15,2 por ciento.

I. INFLACIÓN

En enero, los precios en la ciudad de Huaraz disminuyeron 0,86 por ciento, aunque en el lapso anual acumuló una variación de 1,29 por ciento. Por su parte, en la ciudad de Chimbote, la variación de precios en el mes fue de -0,58 por ciento y acumuló en el año una variación de 5,49 por ciento.

ANCASH: INFLACIÓN EN LAS PRINCIPALES CIUDADES

ENERO	Chimbote	Huaraz
Var. % mensual	-0,58	-0,86
Var. % acumulada	-0,58	-0,86
Var. % anual 1/	5,49	1,29

1/ Respecto al mismo mes del año anterior.

FUENTE: INEI – Chimbote y Huaraz.

INFLACIÓN ÚLTIMOS DOCE MESES (En porcentajes mismo mes año anterior)

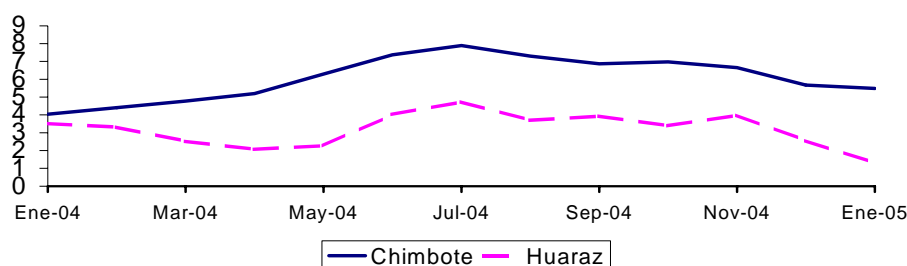

II. PRODUCCIÓN

En enero, la producción regional disminuyó 4,8 por ciento, debido a la baja que experimentó pesca (-61 por ciento), manufactura (-25 por ciento) y agropecuario (-15 por ciento). Por el contrario los sectores que aumentaron su producción fueron minería (6,5 por ciento) y construcción (13 por ciento).

PRODUCTO BRUTO INTERNO (variación real)

	2004		2005
	Ene	Ene-Dic	Ene
Agropecuario	-1,3	-7,9	-15,0
. Agrícola	-1,6	-11,1	-20,1
. Pecuario	0,5	1,2	0,2
Pesca	145,6	73,9	-61,3
Minería	-13,7	-4,0	6,5
Manufactura	18,5	30,1	-24,9
. Recursos. Primarios	37,3	38,0	-44,2
. Resto	-12,0	13,3	23,8
Construcción	-0,8	11,8	13,1
TOTAL	5,3	6,3	-4,8

1. Producción agropecuaria

En enero, la actividad agropecuaria disminuyó 15,0 por ciento en relación con similar mes del 2004; en el cual la producción agrícola cayó en -20,1 por ciento, básicamente, por la menor producción de frijol (-68 por ciento), maíz amarillo duro (-65 por ciento) y caña de azúcar (-46 por ciento) Por otro lado, los productos que aumentaron su producción respecto a enero 2004 fueron maíz amiláceo (261 por ciento) y papa (28 por ciento).

Por su parte, la producción pecuaria creció 0,2 por ciento, debido a la expansión en carnes de caprino (2,5 por ciento), porcino (0,8 por ciento) y de ovino (0,5 por ciento) y en la de huevos (0,2 por ciento).

	PRODUCCIÓN AGROPECUARIA (Toneladas)		Var%
	ENERO		
	2004	2005	
AGRICOLA			-20,1
Papa	6 641	8 479	27,7
Arroz	0	0	0,0
Frijol	133	42	-68,4
Maíz amarillo duro	11 613	4 033	-65,3
Caña de azúcar	67 875	36 908	-45,6
Maíz amiláceo	258	933	261,6
Cebada	0	0	0,0
Trigo	0	0	0,0
Algodón	0	0	0,0
Otros agrícolas	12 994	11 822	-9,0
PECUARIO			0,2
Ave	339	339	0,0
Vacuno	508	509	0,2
Porcino	86	87	0,8
Ovino	74	74	0,5
Caprino	15	16	2,5
Leche	1 670	1 659	-0,6
Huevos	27	27	0,2
TOTAL AGROPECUARIO			-15,0

FUENTE: Dirección Regional Agraria de Ancash.

En cuanto al avance de las siembras correspondiente a la campaña agrícola 2004-2005, en enero se instalaron 15,5 mil hectáreas, con lo que acumuló un total de 62,6 mil hectáreas, 9,8 por ciento más de lo sembrado en el mismo período de la pasada campaña.

**SUPERFICIE SEMBRADA EN ANCASH 1/
(HAS)**

CULTIVOS	ENERO		CAMPAÑA AGRÍCOLA 2/	
	2004	2005	2004/2003	2005/2004
CULTIVOS TRANSITORIOS	15 442	15 550	56 446	61 771
Arroz	0	0	2 540	2 131
Trigo	5 291	6 191	7 222	9 720
Maíz amiláceo	1 145	183	7 720	10 398
Frijol	117	45	406	485
Papa	453	133	9 015	11 008
Maíz amarillo duro	1 224	1 587	7 686	5 654
Cebada	5 167	5 555	6 499	8 367
Algodón	0	0	1 043	1 564
Otros	2 045	1 856	14 315	12 444
CULTIVOS PERMANENTES	33	77	536	815
Caña de azúcar	33	77	536	815
TOTAL	15 475	15 627	56 982	62 586

1/ Cifras preliminares.

2/ De agosto a enero.

FUENTE: Dirección Regional Agraria de Ancash.

2. Producción pesquera

En enero, la actividad pesquera se contrajo 61 por ciento respecto a enero 2004, debido a la paralización de la pesca industrial por la veda impuesta a la anchoveta. Igualmente, incidió en el comportamiento del sector, la pesca para el consumo humano directo (fresco y conservas) que se redujo 21 por ciento, particularmente la orientada a la elaboración de conservas (-41 por ciento).

PRODUCCIÓN PESQUERA EN LA REGIÓN ANCASH

	ENERO 1/		
	2004	2005	Var % 2/
Consumo Humano Directo	32 320	20 402	-21,1
. Desembarque Fresco	487	1 575	223,4
. Desembarque Conserva	31 833	18 827	-40,9
Consumo Humano Indirecto	48 093	31	-99,9
. Anchoveta	48 093	31	-99,9
. Otras Especies	0	0	0,0
TOTAL	80 413	20 433	-61,3

1/ Cifras preliminares.

2/ Variación en valores reales.

FUENTE: Dirección Regional de Pesquería – Ancash.

3. Producción minera

En enero, la minería metálica aumentó 6,5 por ciento respecto a similar mes del 2004, básicamente por la mayor producción de cobre (61 por ciento) y plata (59 por ciento) dado que el resto de metales contrajo su producción. El zinc cayó 22 por ciento, oro 48 por ciento y plomo 2,5 por ciento.

La caída en zinc se debió a la menor producción en Antamina (-25 por ciento); en oro, a la menor producción en la mina Pierina (-48 por ciento) cuyo descenso está programado por la extracción de mineral con baja ley debido al agotamiento de las reservas y en plomo, por el menor procesamiento en la minera Santa Luisa (-6,7 por ciento).

PRODUCCIÓN MINERA EN ANCASH (T.M.F.)

	ENERO		
	2004	2005	Var %
MINERÍA METÁLICA			6,5
Cobre	19 341	31 048	60,5
Plomo	1 801	1 756	-2,5
Zinc	38 862	30 371	-21,8
Plata 1/	32 483	51 791	59,4
Oro 1/	3 273	1 713	-47,7

1/ En Kg. Finos.

FUENTE: DGM/DPM/Estadísticas Minera.

4. Producción manufacturera

En enero, la producción manufacturera cayó 25 por ciento respecto al nivel de análogo mes del 2004, atribuido a la menor actividad de la industria azucarera y pesquera, que en el mes declinaron 50 y 43.6 por ciento, respectivamente; en ambos casos por restricciones de materia prima (caña de azúcar y anchoveta). Por su parte, debido a razones de mercado, la producción siderúrgica creció 25 por ciento, lo que atenuó en alguna medida la caída del sector.

PRODUCCIÓN MANUFACTURERA DE PRINCIPALES PRODUCTOS (Variaciones porcentuales)

DESCRIPCIONES	Unidad de medida	ENERO 1/		
		2004	2005	Var. % 2/
PRODUCTOS ALIMENTICIOS				
Azúcar	Toneladas	7 865	3 929	-50,0
PRODUCTOS PESQUEROS				
Conservas de pescado	Cajas	1 007 216	763 764	-24,2
Harina de pescado	Toneladas	13 901	1 598	-88,5
Aceite de pescado	Toneladas	2 048	118	-94,6
PRODUCTOS SIDERÚRGICOS				
Planos	Toneladas	2 460	2 951	17,6
No Planos	Toneladas	17 890	22 575	26,1
PRODUCTOS QUÍMICOS				
Alcohol	Litros	381 528	45 610	-86,4
SUSTANCIAS QUÍMICAS INDUSTRIALES				
Acetileno	P ³	281 484	221 943	-20,0

1/ Cifras preliminares

2/ Variación en valores reales

5. Construcción

La construcción inició el año con un crecimiento de 13 por ciento respecto a similar mes del 2004, con lo que mantuvo la tendencia positiva mostrada desde el 2004 (11,8 por ciento), principalmente por el mayor gasto público en obras de saneamiento, obras municipales, así como pequeñas obras de irrigación en la región andina, lo cual se evidenció en el aumento del consumo local de cemento que pasó de 6,9 mil a 8,0 mil Tm..

6. Aspectos laborales

En enero, la Remuneración Mínima Vital continuó en S/.460, estable, en términos reales con relación al mes previo (diciembre 2004); sin embargo, registró un desmejoramiento de 2,9 por ciento respecto a igual mes del 2004.

Por su parte, en el ámbito laboral del sector privado, no se presentaron paralizaciones por conflictos laborales.

II. SECTOR EXTERNO

Las transacciones comerciales con el exterior, realizadas por los puertos de Chimbote y Huarney, totalizaron en enero US\$ 127,9 millones, 78 por ciento más que similar mes del 2004.

Las exportaciones totalizaron US\$ 120,7 millones, 77 por ciento por encima de lo embarcado en análogo mes del 2004. Destacaron las ventas de barras de acero, aceite de pescado y de harina de pescado.

Referente a las importaciones, en el mes ascendieron a US\$ 7,2 millones, 107,6 por ciento más respecto a similar mes del 2004, principalmente por las mayores compras de insumos por parte de la empresa SIDERPERÚ.

COMERCIO EXTERIOR REGISTRADO EN LA ADUANA DE CHIMBOTE (Valor FOB en miles de U.S.\$)

	ENERO		
	2004	2005	Var%
A. EXPORTACIONES	68 347	120 669	76,6
Harina de pescado	14 465	39 778	175,0
Aceite de pescado	7 021	20 038	185,4
Soda Cáustica	0	0	0,0
Barras de acero	322	2 752	754,7
Minerales de cobre	27 023	54 918	103,2
Minerales de zinc	19 516	3 165	-83,8
Otros	0	18	0,0
B. IMPORTACIONES	3 475	7 213	107,6
Bienes de consumo	0	0	0,0
Insumos	3 475	7 213	107,6
Bienes de capital	0	0	0,0
TOTAL	71 822	127 882	78,1

1/ Variación porcentual mayor al 1000 por ciento.

FUENTE: ADUANA – Chimbote.

IV. FINANZAS PÚBLICAS

1. Gobierno Central

En enero, la recaudación de impuestos registró la cifra de S/. 16,3 millones, 102 por ciento más en términos reales, de lo recaudado en el mes comparable del 2004.

La mayor recaudación mensual se sustentó en el IGV (135 por ciento) y el Impuesto a la Renta (111 por ciento). La caída se registró en el IES (-86 por ciento), ISC (-85 por ciento) y en los impuestos a las importaciones (-78 por ciento).

INGRESOS CORRIENTES DEL GOBIERNO CENTRAL ANCASH (En miles de S/.)

	ENERO		
	2003	2004	Var.%
INGRESOS TRIBUTARIOS	7 533	15 938	105,3
1. Impuesto a la Renta	2 745	5 967	111,0
2. Impuesto a la Importación	11	2	-78,1
3. I.G.V.	3 841	9 291	134,8
4. I.S.C.	2	0	-85,5
5. Impuesto de Solidaridad	352	52	-85,7
6. RUS	149	143	-6,9
7. Otros Tributarios	434	482	7,7
INGRESOS NO TRIBUTARIOS	289	366	23,1
1. Resto	289	366	23,1
TOTAL	7 822	16 304	102,3

FUENTE: SUNAT.

V. MONEDA Y CRÉDITO

1. Liquidez del sistema financiero

En enero, los depósitos y obligaciones del sistema financiero ascendieron a S/. 458 millones, 3,3 por ciento más, en términos reales, respecto al mes anterior y acumuló una variación positiva de 5,3 por ciento con relación a enero 2004.

La expansión se produjo en los depósitos en moneda nacional y en moneda extranjera 7,6 y 0,2 por ciento respectivamente.

El aumento se dio simultáneamente en los depósitos a la vista, en moneda nacional (10,3 por ciento) y moneda extranjera. (7,3 por ciento).

2. Crédito al sector privado

En enero, el crédito real al sector privado disminuyó 2,6 por ciento respecto al mes anterior y 5,0 por ciento respecto a análogo mes del 2004. Al finalizar el mes, el saldo de lo colocado asciende a S/. 377,1 millones de los cuales el 57 por ciento en dólares.

En cuanto a la mora, la cartera atrasada alcanzó en el mes la suma de S/. 57,2 millones, que representó 15 por ciento del crédito total,. La cartera atrasada en dólares ascendió a 19,8 por ciento, mientras que en moneda nacional totalizó 9,0 por ciento.

DEPÓSITOS Y COLOCACIONES DEL SISTEMA FINANCIERO

(En millones de S/.)

	DEPÓSITOS			COLOCACIONES		
	2004		2005	2004		2005
	ENE	DIC	ENE	ENE	DIC	ENE
Sistema Bancario	377,2	381,3	394,6	290,2	289,3	279,1
. Banco Nación	0,0	0,0	0,0	0,0	0,0	0,0
. Empresas Bancarias	377,2	381,3	394,6	290,2	289,3	279,1
Sistema no Bancario	43,1	61,7	63,2	93,5	97,9	98,0
TOTAL	420,2	442,9	457,8	383,7	387,1	377,1
M/N	141,5	187,9	202,2	145,3	158,9	161,8
M/E	278,7	255,0	255,6	238,4	228,2	215,3

Fuente: Entidades del Sistema Financiero

3. Tasas de interés

En enero, las tasas de interés registraron el siguiente comportamiento: en moneda nacional, la TAMN ascendió de 25,4 a 26,3 por ciento, mientras que la TIPMN se mantuvo en 2,5 por ciento. En cuanto a moneda extranjera, la TAMEX aumentó de 9,2 a 9,3 por ciento, a igual modo que la TIPMEX de 1,2 a 1,3 por ciento.

TASAS DE INTERÉS DEL SISTEMA BANCARIO

(En porcentaje)

	EN MONEDA NACIONAL			EN MONEDA EXTRANJERA		
	TAMN	TIPMN	AHORRO	TAMEX	TIPMEX	AHORRO
2004						
Enero	23,7	2,5	1,3	9,4	1,0	0,6
Febrero	24,1	2,4	1,4	9,2	1,0	0,6
Marzo	24,5	2,4	1,4	9,3	1,0	0,6
Abril	24,2	2,3	1,3	9,1	1,0	0,6
Mayo	24,4	2,4	1,3	8,9	1,0	0,6
Junio	25,1	2,4	1,3	8,6	1,0	0,6
Julio	25,0	2,3	1,2	8,6	1,0	0,6
Agosto	25,1	2,4	1,2	8,8	1,1	0,6
Setiembre	25,1	2,4	1,2	9,1	1,1	0,6
Octubre	25,0	2,5	1,2	9,2	1,1	0,6
Noviembre	24,6	2,5	1,2	9,3	1,2	0,6
Diciembre	25,4	2,5	1,3	9,2	1,2	0,6
2005						
Enero	26,3	2,5	1,2	9,3	1,3	0,6

Fuente: Nota Semanal – BCRP.

CUADRO 1
 REGIÓN ANCASH: DEPÓSITOS Y OBLIGACIONES DEL SISTEMA FINANCIERO
 (Saldos en miles de nuevos soles)

ENTIDADES FINANCIERAS	2004												2005	ENTIDADES FINANCIERAS
	ENE	FEB	MAR	ABR	MAY	JUN	JUL	AGO	SEP	OCT	NOV	DIC	ENE	
I. SISTEMA BANCARIO	357 720	342 377	332 434	389 886	399 360	388 313	395 510	359 537	378 365	395 585	400 250	381 273	394 626	I. SISTEMA BANCARIO
A. BANCO DE LA NACIÓN	0	0	0	0	0	0	0	0	0	0	0	0	0	A. BANCO DE LA NACIÓN
B. EMPRESAS BANCARIAS	357 720	342 377	332 434	389 886	399 360	388 313	395 510	359 537	378 365	395 585	400 250	381 273	394 626	B. EMPRESAS BANCARIAS
Interbank	58 434	57 956	57 468	57 652	61 306	60 624	61 398	61 670	59 618	59 933	61 365	61 544	63 979	Interbank
Continental	97 116	87 686	86 680	95 384	92 447	87 245	89 065	90 331	89 679	98 024	102 288	97 052	108 154	Continental
Crédito	135 705	135 133	127 985	149 883	163 211	157 318	163 642	128 097	148 802	160 020	149 895	135 748	140 326	Crédito
Wiese-Sudameris	60 192	55 151	53 928	80 595	76 187	77 004	75 283	73 174	73 871	71 091	80 136	80 385	75 603	Wiese-Sudameris
Trabajo	6 273	6 451	6 373	6 373	6 208	6 122	6 122	6 265	6 395	6 517	6 566	6 544	6 564	Trabajo
II. SISTEMA NO BANCARIO	43 051	47 346	43 412	44 667	46 374	48 169	60 007	57 510	58 639	59 061	60 317	61 724	63 153	II. SISTEMA NO BANCARIO
Caja Rural Chavín	6 971	7 236	7 552	7 926	7 442	8 240	8 239	8 184	8 830	8 372	8 537	8 470	8 755	Caja Rural Chavín
Caja Municipal del Santa	34 548	35 130	34 060	35 003	37 215	37 947	49 552	47 028	47 631	48 322	49 305	50 798	52 003	Caja Municipal del Santa
Solución	0	0	0	0	0	0	0	0	0	0	0	0	0	Solución
Edyficar	0	0	0	0	0	0	0	0	0	0	0	0	0	Edyficar
Caja Trujillo*	1 532	1 618	1 800	1 738	1 717	1 982	2 216	2 298	2 178	2 367	2 439	2 456	2 395	Caja Trujillo
TOTAL	400 771	386 361	375 846	434 553	445 734	436 482	455 517	417 047	437 004	454 646	460 567	442 997	457 779	TOTAL
En M/N	140 396	141 362	135 093	154 430	156 823	154 654	162 559	155 893	166 190	171 194	187 711	187 994	202 217	En M/N
En M/E	260 374	244 999	240 753	280 123	288 911	281 828	292 958	261 154	270 814	283 452	272 856	255 003	255 562	En M/E

* A partir de Nov - 03 se denomina Caja Trujillo.

FUENTE: ENTIDADES FINANCIERAS

ELABORACIÓN: Sección de Estudios Económicos, BCRP Trujillo

CUADRO 2
 REGIÓN ANCASH: DEPÓSITOS EN LAS ENTIDADES FINANCIERAS UBICADAS POR CIUDADES – ENERO 2005

ENTIDADES FINANCIERAS	DEPÓSITOS								TOTAL DE DEPÓSITOS			ENTIDADES FINANCIERAS
	CHIMBOTE		HUARAZ		CASMA 1/		CARAZ		ANCASH			
	M/N	M/E	M/N	M/E	M/N	M/E	M/N	M/E	M/N	M/E	TOTAL	
I. SISTEMA BANCARIO	92 247	183 127	58 351	51 866	1 841	3 299	1 354	2 541	153 793	240 833	394 626	I. SISTEMA BANCARIO
A. BANCO DE LA NACIÓN	0	0	0	0	0	0	0	0	0	0	0	A. BANCO DE LA NACIÓN
B. EMPRESAS BANCARIAS	92 247	183 127	58 351	51 866	1 841	3 299	1 354	2 541	153 793	240 833	394 626	B. EMPRESAS BANCARIAS
Interbank	26 464	16 180	16 921	4 414	0	0	0	0	43 385	20 594	63 979	Interbank
Continental	27 032	51 213	22 135	7 774	0	0	0	0	49 167	58 987	108 154	Continental
Crédito	25 100	77 663	11 132	17 396	1 841	3 299	1 354	2 541	39 427	100 899	140 326	Crédito
Wiese – Sudameris	11 702	36 305	6 076	21 520	0	0	0	0	17 778	57 825	75 603	Wiese – Sudameris
Trabajo	1 949	1 766	2 087	762	0	0	0	0	4 036	2 528	6 564	Trabajo
II. SISTEMA NO BANCARIO	37 016	8 738	9 322	5 228	1 559	613	527	150	48 424	14 729	63 153	II. SISTEMA NO BANCARIO
Caja Rural Chavín	880	163	3 624	3 156	566	366	0	0	5 070	3 685	8 755	Caja Rural Chavín
Caja Municipal del Santa	36 136	8 575	4 139	1 236	993	247	527	150	41 795	10 208	52 003	Caja Municipal del Santa
Financiera Solución	0	0	0	0	0	0	0	0	0	0	0	Financiera Solución
Edyficar	0	0	0	0	0	0	0	0	0	0	0	Edyficar
Caja Trujillo*	0	0	1 559	836	0	0	0	0	1 559	836	2 395	Caja Trujillo*
TOTAL	129 263	191 865	67 673	57 094	3 400	3 912	1 881	2 691	202 217	255 562	457 779	TOTAL

CUADRO 3
 REGIÓN ANCASH: CRÉDITO DEL SISTEMA FINANCIERO AL SECTOR PRIVADO
 (En miles de nuevos Soles)

ENTIDADES FINANCIERAS	2004												2005	ENTIDADES FINANCIERAS
	ENE	FEB	MAR	ABRIL	MAYO	JUNIO	JULIO	AGO	SEP	OCT	NOV	DIC	ENE	
I. SISTEMA BANCARIO	290 184	277 579	275 980	290 876	316 619	309 775	311 653	283 838	277 887	280 728	292 893	289 277	279 062	I. SISTEMA BANCARIO
Interbank	33 838	33 807	34 722	31 642	31 432	31 539	31 410	31 606	31 922	32 190	32 699	32 892	33 332	Interbank
Continental	51 377	50 432	50 586	53 004	63 610	62 397	62 611	56 268	55 232	62 403	73 419	72 254	71 392	Continental
Crédito	64 275	60 652	61 074	64 296	73 361	72 701	75 604	56 399	51 733	51 709	46 761	44 478	45 912	Crédito
Wiese-Sudameris	122 580	114 507	111 173	123 586	129 884	124 839	124 881	121 419	119 172	112 959	119 646	119 226	107 854	Wiese-Sudameris
Trabajo	18 174	18 182	18 424	18 348	18 332	18 299	17 147	18 145	19 828	21 468	20 308	20 427	20 572	Trabajo
II. SISTEMA NO BANCARIO	93 547	93 920	78 761	75 873	75 858	80 253	81 760	85 412	88 734	91 452	95 806	97 909	98 004	II. SISTEMA NO BANCARIO
Caja Rural Chavín	8 898	8 831	8 838	8 506	8 707	8 929	9 864	9 975	10 065	10 059	9 943	10 250	10 454	Caja Rural Chavín
Caja Municipal del Santa	50 160	50 410	49 140	47 055	46 839	46 601	46 920	47 491	48 997	51 112	53 914	54 676	54 848	Caja Municipal del Santa
Financiera Solución	10 836	10 849	2/	2/	2/	2/	2/	2/	2/	2/	2/	2/	2/	Financiera Solución
Edifycar	14 514	14 240	13 960	13 408	13 148	13 308	13 118	15 443	16 749	16 780	17 685	18 057	17 341	Edifycar
Caja Trujillo*	9 139	9 590	6 814	6 904	7 164	11 415	11 858	12 503	12 923	13 501	14 264	14 926	15 361	Caja Trujillo
TOTAL	383 371	371 499	354 741	366 749	392 477	390 028	393 413	369 251	366 621	372 180	388 639	387 186	377 065	TOTAL
En M/N	145 278	144 409	132 427	130 905	130 666	130 824	133 388	137 031	142 292	148 425	156 983	158 946	161 788	En M/N
En M/E	238 453	227 091	222 313	235 843	261 811	259 204	260 025	232 220	224 329	223 755	231 656	228 240	215 277	En M/E

FUENTE: ENTIDADES FINANCIERAS

ELABORACIÓN: Sección de Estudios Económicos, BCRP

2/ Financiera Solución se fusiono con el Banco de Crédito a fines de Feb 04

* A partir de Nov - 03 se denomina Caja Trujillo.

CUADRO 4
 REGIÓN ANCASH: COLOCACIONES DE LAS ENTIDADES FINANCIERAS UBICADAS POR CIUDADES – ENERO 2005
 (Saldos en miles de nuevos soles)

ENTIDADES FINANCIERAS	COLOCACIONES								TOTAL COLOCACIONES			ENTIDADES FINANCIERAS
	CHIMBOTE*		HUARAZ		CASMA 1/		CARAZ		ANCASH			
	M/N	M/E	M/N	M/E	M/N	M/E	M/N	M/E	M/N	M/E	TOTAL	
I. SISTEMA BANCARIO	64 732	153 156	26 138	34 122	28	886	0	0	90 898	188 164	279 062	I. SISTEMA BANCARIO
A. BANCO DE LA NACIÓN	0	0	0	0	0	0	0	0	0	0	0	A. BANCO DE LA NACIÓN
B. EMPRESAS BANCARIAS	64 732	153 156	26 138	34 122	28	886	0	0	90 898	188 164	279 062	B. EMPRESAS BANCARIAS
Interbank	14 798	1 900	13 971	2 663	0	0	0	0	28 769	4 563	33 332	Interbank
Continental	8 606	44 412	3 399	14 975	0	0	0	0	12 005	59 387	71 392	Continental
Crédito	2 650	38 223	302	3 823	28	886	0	0	2 980	42 932	45 912	Crédito
Wiese – Sudameris	22 939	68 077	4 448	12 390	0	0	0	0	27 387	80 467	107 854	Wiese – Sudameris
Trabajo	15 739	544	4 018	271	0	0	0	0	19 757	815	20 572	Trabajo
II. SISTEMA NO BANCARIO	39 486	13 706	20 442	8 984	8 560	4 344	2 402	80	70 890	27 114	98 004	II. SISTEMA NO BANCARIO
Caja Rural Chavin	1 606	2 095	1 680	1 257	1 361	2 455	0	0	4 647	5 807	10 454	Caja Rural Chavin
Caja Municipal del Santa	25 490	6 660	9 137	1 991	7 199	1 889	2 402	80	44 228	10 620	54 848	Caja Municipal del Santa
Edyficar	12 390	4 951	0	0	0	0	0	0	12 390	4 951	17 341	Edyficar
Caja Trujillo*	0	0	9 625	5 736	0	0	0	0	9 625	5 736	15 361	Caja Trujillo*
TOTAL	104 218	166 862	46 580	43 105	8 588	5 230	2 402	80	161 788	215 278	377 065	TOTAL

? A partir de Nov – 03 se denomina Caja Trujillo.

? 1/Incluye colocaciones de la agencia en Huarmey

? * Incluye saldos de la agencia Especial y Nuevo Chimbote.

FUENTE: ENTIDADES FINANCIERAS

ELABORACIÓN: Sección de Estudios Económicos, BCRP Trujillo

CUADRO 5
 REGION ANCASH: CARTERA PESADA DEL SISTEMA FINANCIERO DE ANCASH
 (En porcentajes)

ENTIDADES FINANCIERAS	2004												2005	ENTIDADES FINANCIERAS
	ENE	FEB	MAR	ABR	MAY	JUN	JUL	AGO	SEP	OCT	NOV	DIC	ENE	
A. BANCA MÚLTIPLE	16,7	17,6	17,5	14,5	16,1	16,5	15,6	16,8	17,3	17,2	19,8	17,0	17,4	A. BANCA MÚLTIPLE
Interbank	5,9	4,7	4,6	5,1	5,1	5,3	5,3	5,5	5,2	4,9	4,9	4,8	4,8	Interbank
Continental	2,3	2,4	2,4	2,3	1,4	1,5	1,4	1,5	1,5	1,0	1,1	1,2	1,2	Continental
Crédito	14,1	14,6	17,3	15,8	14,9	13,6	12,8	13,2	15,5	15,0	30,6	15,2	19,6	Crédito
Wiese-Sudameris	29,4	32,1	31,1	28,6	28,5	30,3	29,1	31,0	31,6	33,7	33,6	32,5	33,2	Wiese-Sudameris
Trabajo	1,6	1,8	2,3	2,7	3,1	3,7	0,1	,1	0,1	0,1	5,5	6,2	6,5	Trabajo 1/
B. SISTEMA NO BANCARIO	4,5	4,9	5,4	7,1	7,4	9,3	10,1	10,0	10,3	10,1	9,1	8,5	8,8	B. SISTEMA NO BANCARIO
Caja Municipal del Santa	4,2	4,8	4,8	5,3	5,7	8,9	11,5	11,8	12,2	11,9	10,6	10,2	10,5	Caja Municipal del Santa
Caja Rural Chavín	9,6	7,8	7,8	20,0	20,5	21,5	14,3	13,8	15,9	15,4	15,4	14,8	14,5	Caja Rural Chavín
Edyficar	4,9	5,8	6,4	6,2	6,4	7,6	7,4	6,7	6,2	6,3	5,4	4,2	4,6	Edyficar
Caja Trujillo*	2,6	3,5	3,9	5,2	5,0	4,1	4,0	4,4	4,2	3,9	3,4	3,0	3,5	Caja Trujillo
TOTAL	13,8	14,3	14,8	13,6	14,4	15,0	14,4	15,2	15,6	15,4	17,2	14,9	15,2	TOTAL

* A partir de Nov - 03 se denomina Caja Trujillo.

CUADRO 6
 REGIÓN ANCASH: MOROSIDAD DE LAS ENTIDADES FINANCIERAS UBICADAS POR CIUDADES – ENERO DEL 2005
 (En porcentajes)

ENTIDADES FINANCIERAS	MOROSIDAD								TOTAL MORA			ENTIDADES FINANCIERAS
	CHIMBOTE		HUARAZ		CARAZ		CASMA		ANCASH			
	M/N	M/E	M/N	M/E	M/N	M/E	M/N	M/E	M/N	M/E	TOTAL	
I, SISTEMA BANCARIO	10,8	25,2	10,0	5,1	0,0	0,0	0,0	0,7	9,2	21,4	17,4	I, SISTEMA BANCARIO
Interbank	1,4	18,9	5,6	8,9	0,0	0,0	0,0	0,0	3,5	13,1	4,8	Interbank
Continental 1/	1,5	1,4	0,8	0,2	0,0	0,0	0,0	0,0	1,3	1,1	1,2	Continental
Crédito	4,0	19,9	91,1	25,4	0,0	0,0	0,0	0,7	12,8	20,0	19,6	Crédito
Wiese – Sudameris	23,3	44,1	3,3	2,6	0,0	0,0	0,0	0,0	20,1	37,7	33,2	Wiese – Sudameris
Trabajo 2/	7,5	0,0	4,2	0,0	0,0	0,0	0,0	0,0	6,8	0,0	6,5	Trabajo
II, SISTEMA NO BANCARIO	12,9	8,7	15,7	6,4	0,0	0,0	0,0	0,0	8,8	8,9	8,8	II, SISTEMA NO BANCARIO
Caja Rural Chavín	13,8	15,1	7,6	11,5	0,0	0,0	7,6	11,5	13,8	15,1	14,5	Caja Rural Chavín
Caja Municipal del Santa	12,9	8,7	16,9	9,1	0,0	0,0	0,0	0,0	10,2	11,8	10,5	Caja Municipal del Santa
Edpyme Edyficar	8,8	4,8	3,8	1,6	0,0	0,0	0,0	0,0	5,4	2,6	4,6	Edpyme Edyficar
Caja Trujillo*	0,0	0,0	4,1	2,6	0,0	0,0	0,0	0,0	4,1	2,6	3,5	Caja Trujillo*
TOTAL	11,2	24,5	7,3	5,3	0,0	0,0	0,0	0,7	9,0	19,8	15,2	TOTAL

1/ Se dispone de la cartera atrasada total

2/ No reporta su cartera atrasada en dólares

FUENTE: ENTIDADES FINANCIERAS

ELABORACIÓN: Sección de Estudios Económicos, BCRP Trujillo

* A partir de Nov - 03 se denomina Caja Trujillo.

CUADRO 7

REGIÓN ANCASH: EXPORTACIONES FOB POR EL PUERTO DE CHIMBOTE

(Miles de U.S.\$)

	2004													2005	
	ENE	FEB	MAR	ABR	MAY	JUN	JUL	AGO	SEP	OCT	NOV	DIC	TOTAL	ENE	
Harina de pescado	14 465	7 621	33 273	9 378	1 557	23 117	31 978	41 409	42 190	27 497	8 642	17 881	259 008	39 778	Harina de pescado
Aceite de pescado	7 021	3 089	4 490	0	5 008	21 201	10 632	10 981	8 389	0	1 971	5 258	78 040	20 038	Aceite de pescado
Barras de acero	322	2 540	1 467	0	0	1 085	0	3 936	2 159	1 479	2 424	3 464	18 876	2 752	Barras de acero
Minerales de cobre	27 023	54 155	51 166	59 870	86 020	32 186	88 539	82 036	73 858	62 427	103 715	112 892	833 887	54 918	Minerales de cobre
Minerales de Zinc	19 516	18 898	3 058	16 987	11 562	15 513	0	7 118	9 604	0	8 237	8 960	119 453	3 165	Minerales de Zinc
Otros 2/	0	47	34	0	0	0	6	23	93	7	0	0	210	18	Otros 2/
III. TOTAL	68 347	86 350	93 488	86 235	104 147	93 102	131 155	145 503	136 293	91 410	124 989	148 455	1 309 474	120 969	III. TOTAL
ESTRUCTURA %															ESTRUCTURA %
Pesqueros	31,4	12,4	40,4	10,9	6,3	47,6	32,5	36,0	37,1	30,1	8,5	15,6	25,7	49,6	Pesqueros
Resto	68,6	87,5	59,6	89,1	93,7	52,4	67,5	64,0	62,8	69,9	91,5	84,4	74,2	50,4	Resto
TOTAL	100,0	100,0	100,0	100,0	100,1	100,0	100,0	100,0	100,0	100,0	100,0	100,0	100,0	100,0	TOTAL

FUENTE: ADUANA – Chimbote

ELABORACIÓN: Sección de Estudios Económicos, BCRP Trujillo

CUADRO 8
 REGIÓN ANCASH: IMPORTACIONES FOB POR EL PUERTO DE CHIMBOTE
 (Miles de US\$)

	2004													2005		
	ENE	FEB	MAR	ABR	MAY	JUN	JUL	AGO	SEP	OCT	NOV	DIC	TOTAL	ENE		
I. BIENES DE CONSUMO	0	0	0	0	0	0	0	0	0	0	0	0	0	0	0	I. BIENES DE CONSUMO
II. INSUMOS	3 475	2 765	2 740	3 593	4 977	5 083	3 724	5 924	5 750	4 555	6572	4 922	54 080	7 213	II. INSUMOS	
III. BIENES DE CAPITAL	0	0	0	0	0	0	0	0	0	0	0	0	0	0	III. BIENES DE CAPITAL	
IV. TOTAL IMPORTACIONES	3 475	2 765	2 740	3 593	4 977	5 083	3 724	5 924	5 750	4 555	6572	4 922	54 080	7 213	IV. TOTAL IMPORTACIONES	

FUENTE: ADUANA-CHIMBOTE

ELABORACION: Sección de Estudios Económicos, BCRP Trujillo

CUADRO 9
 REGIÓN ANCASH: INGRESOS CORRIENTES DEL GOBIERNO CENTRAL
 (Miles de nuevos soles)

	2004												2005	
	ENE	FEB	MAR	ABR	MAY	JUN	JUL	AGO	SEP	OCT	NOV	DIC	ENE	
I. INGRESOS TRIBUTARIOS	7 533	8 618	8 308	8 023	15 295	23 294	16 442	15 889	12106	9 723	11 794	15 115	15 938	I. INGRESOS TRIBUTARIOS
. Impuesto a la Renta	2 745	3 200	3 347	3 002	4 498	4 881	4 908	4 589	3819	3 864	4 301	4 326	5 967	. Impuesto a la renta
. Impuesto a la Importación	11	3	86	66	2	25	1	3	84	81	36	4	2	. Impuestos a las importaciones
. Impuesto General a las Ventas	3 841	4 498	3 880	3 969	9 546	16 615	10 292	10 285	7086	4 946	6 402	9 479	9 291	. Impuesto general a las ventas
. Impuesto Selectivo al Consumo	2	1	1	0	0	1	1	1	1	1	1	1	0	. Impuesto selectivo al consumo
. Registro Unico Simplificado	149	122	309	137	131	137	136	144	132	136	140	142	143	. Registro Único Simplificado
. Impuesto por la Solidaridad otros tributarios	352 434	345 449	137 548	298 549	431 685	484 1 151	404 701	333 534	284 670	260 435	316 598	372 790	52 482	. Impuesto por la Solidaridad otros tributarios
II. INGRESOS NO TRIBUTARIOS														II. INGRESOS NO TRIBUTARIOS
NO TRIBUTARIOS	289	284	208	231	328	737	325	213	300	383	455	243	366	NO TRIBUTARIOS
. Otros	289	284	208	231	328	737	325	213	300	383	455	243	366	. Otros
III. TOTAL INGRESOS CORRIENTES	7 822	8 902	8 516	8 253	15 623	24 031	16 768	16 102	12406	10 106	12 249	15 358	16 304	III. TOTAL INGRESOS CORRIENTES (I+II)

FUENTE: ADUANA - Chimbote

ELABORACION: Sección de Estudios Económicos, BCRP Trujillo

CUADRO 10
ANCASH: PRODUCCIÓN AGROPECUARIA
(T.M)

	2004												2005		
	ENE	FEB	MAR	ABR	MAY	JUN	JUL	AGO	SEP	OCT	NOV	DIC	ENE		
AGRÍCOLA														AGRÍCOLA	
Arroz	0	2 030	8 040	7 780	0	0	0	0	0	0	0	0	0	0	Arroz
Trigo	0	0	0	0	3	2 181	6 517	1 389	2	0	0	0	0	0	Trigo
Maíz amiláceo	258	598	644	837	0	3 693	1 292	138	0	0	0	157	933	933	Maíz amiláceo
Frijol grano seco	133	93	42	62	26	131	83	111	165	32	73	53	42	42	Frijol grano seco
Papa	6 545	13 223	21 434	15 006	12	9 372	4 618	1 914	596	750	1 600	924	8 479	8 479	Papa
Caña de azúcar	70 383	62 665	54 745	55 000	10	60 970	65 171	61 023	65 000	44 641	80 442	47 671	36 908	36 908	Caña de azúcar
Maíz amarillo duro	11 613	4 920	3 364	5 612	0	6 202	11 243	7 490	5 969	5 520	5 753	7 215	4 033	4 033	Maíz amarillo duro
Cebada	0	0	0	0	8	1 679	6 125	1 748	0	0	0	0	0	0	Cebada
Algodón	0	1 800	2 380	1 145	0	0	0	0	0	0	923	559	0	0	Algodón
Espárrago	443	460	466	419	0	410	438	473	489	491	499	517	447	447	Espárrago
Otros agrícolas															Otros agrícolas
Yuca	0	0	32	352	0	576	608	1 632	578	407	349	104	0	0	Yuca
Camote	1 802	1 300	568	1 688	0	946	1 116	589	592	474	1 430	720	170	170	Camote
Arveja grano seco	0	0	0	9	0	45	123	96	16	0	0	0	0	0	Arveja grano seco
Haba grano seco	0	0	9	37	0	309	263	54	0	0	0	0	0	0	Haba grano seco
Oca	0	0	0	0	0	638	1 008	1 038	196	0	0	0	0	0	Oca
Olluco	0	135	866	1 810	0	1 286	738	194	0	29	10	80	62	62	Olluco
Quinua	0	0	10	16	0	92	116	34	0	0	0	0	0	0	Quinua
Kiwicha	0	0	6	114	0	218	72	32	0	0	0	0	0	0	Kiwicha
Lupino	0	0	0	0	0	0	51	341	164	30	0	0	0	0	Lupino
Maní	0	0	0	0	0	13	7	7	0	0	0	0	0	0	Maní
PECUARIO														PECUARIO	
Carne de ave	335	340	341	339	341	336	338	339	340	340	339	353	339	339	Carne de ave
Carne de vacuno	492	509	492	489	514	516	518	524	531	532	501	508	509	509	Carne de vacuno
Carne de porcino	90	84	92	84	87	88	89	89	89	91	135	92	87	87	Carne de porcino
Carne de ovino	79	74	80	81	69	69	70	72	72	73	73	76	74	74	Carne de ovino
Carne de caprino	16	16	16	16	16	14	15	15	15	16	14	14	16	16	Carne de caprino
Leche	1 420	1 487	1 504	1 495	1 487	1 658	1 676	1 663	1 448	1 635	1 643	1 652	1 659	1 659	Leche
Huevos	32	27	34	33	27	27	27	27	32	28	27	27	27	27	Huevos

FUENTE: DIRECCION REGIONAL DE AGRICULTURA
ELABORACION: Sección de Estudios Económicos, BCRP Trujillo

CUADRO 11
 REGIÓN ANCASH: PRODUCCIÓN PESQUERA
 (T.M.)

PRODUCTOS	2004												2005	PRODUCTOS
	ENE	FEB	MAR	ABR	MAY	JUN	JUL	AGO	SEP	OCT	NOV	DIC	ENE	
PARA CONSUMO HUMANO DIRECTO	32 647	12 029	16 675	5 197	980	1 182	1 116	6 629	2 957	2 605	2 309	3 189	20 402	PARA CONSUMO HUMANO DIRECTO
Fresco	487	752	514	305	429	254	408	354	345	332	828	1 426	1 575	Fresco
Conservas	32 160	11 277	15 647	4 892	551	928	708	6 275	2 612	2273	1 481	1 763	18 827	Conservas
PARA HARINA DE PESCADO	48 093	0	0	414 102	500 549	279 494	377 686	0	0	230126	622 938	95 399	31	PARA HARINA DE PESCADO
Anchoveta	48 093	0	0	414 102	500 549	279 494	377 686	0	0	230126	622 938	95 399	31	Anchoveta
Otras Especies	0	0	0	0	0	0	0	0	0	0	0	0	0	Otras Especies

FUENTE: DIRECCION REGIONAL DE PESQUERIA

ELABORACION: Sección de Estudios Económicos, BCRP Trujillo

CUADRO 12
 REGIÓN ANCASH: PRODUCCIÓN MINERA
 (T.M.F.)

PRODUCTOS	2004												2005	PRODUCTOS
	ENE	FEB	MAR	ABR	MAY	JUN	JUL	AGO	SEP	OCT	NOV	DIC	ENE	
MINERÍA METÁLICA														MINERÍA METÁLICA
Cobre (TMF)	19 341	29 428	30 215	33 145	22 317	39 132	25 732	32 992	35 794	27 351	31 019	45 552	31 048	Cobre (TMF)
Plomo (TMF)	1 801	1 719	2 106	1 342	1 780	1 572	1 656	1 361	1 411	1 607	1 736	1 554	1 756	Plomo (TMF)
Zinc (TMF)	38 862	22 311	30 707	28 610	41 221	6 817	26 260	31 163	10 190	17 004	20 267	9 515	30 371	Zinc (TMF)
Plata (KGF)	32 483	30 569	33 598	43 878	34 781	28 428	28 319	48 117	31 610	27 422	30 389	30 322	51 791	Plata (KGF)
Oro (kGF)	3 273	2 586	1 394	2 560	1 781	1 501	1 565	1 867	740	1 475	865	618	1 713	Oro (GF)

FUENTE: DGM/DPDM/Estadística Minera

ELABORACIÓN: Sección de Estudios Económicos, BCRP Trujillo

CUADRO 13
 REGIÓN ANCASH: PRODUCCIÓN MANUFACTURERA
 (Variaciones porcentuales)

	2004													2005	
	ENE	FEB	MAR	ABR	MAY	JUN	JUL	AGO	SEP	OCT	NOV	DIC	ENE		
PRODUCTOS ALMENTICIOS	28	-0,8	-18,3	-8,9	21,2	3,7	11,4	-9,5	-8,8	-30,3	14,7	-23,1	-50	PRODUCTOS ALMENTICIOS	
Azúcar	28	-0,8	-18,3	-8,9	21,2	3,7	11,4	-9,5	-8,8	-30,3	14,7	-23,1	-50	Azúcar	
PRODUCTOS PESQUEROS	38,4	-39,9	-37,4	-3,5	25,7	185,9	485,8	-73,9	-88,8	-16,8	18,9	77,3	-43,6	PRODUCTOS PESQUEROS	
Conservas de pescado	4,4	-44,8	-38,3	-17,9	-46,2	-90,5	-95,6	-74,3	-88,6	342,2	290,7	-79,3	-24,2	Conservas de pescado	
Harina de pescado	454	17,6	-25,9	1	103,4	361,0	3 171,2	-71,6	-91,0	-26,6	12,7	350,5	-88,5	Harina de pescado	
Aceite de pescado	1 544,00	380	0	-35,3	53,5	473,1	3 477,8	10,0	-66,7	110,4	133,3	725,6	-94,6	Aceite de pescado	
PRODUCTOS SIDERÚRGICOS	-12,1	8,5	44,4	13,8	29,9	5,6	24,4	1,2	-1,1	10,5	4,1	42,1	24,5	PRODUCTOS SIDERÚRGICOS	
Planos	-34,7	3,2	50,8	21,6	35,7	601,4	214,6	72,6	7,8	16,7	4,1	25,9	17,6	Planos	
No Planos	-4,3	10,3	42,6	11,4	28,0	-25,7	7,2	-13,7	-4,0	8,8	4,1	45,8	26,1	No Planos	
PRODUCTOS QUÍMICOS	4,8	10,5	-14,3	16,7	8,0	-9,5	-13,6	-21,7	-4,8	-28,6	16,7	-68,2	-86,4	PRODUCTOS QUÍMICOS	
Alcohol	4,8	10,5	-14,3	16,7	8,0	-9,5	-13,6	-21,7	-4,8	-28,6	16,7	-68,2	-86,4	Alcohol	
SUSTANCIAS QUÍMICAS IND,	0	-11,1	-18,2	-10	-30,8		-16,7				11,1	0	-20	SUSTANCIAS QUÍMICAS IND,	
Oxígeno	0	0	0	0	0				-,-	0	0	0	0	Oxígeno	
Acetileno	0	11,1	-18,2	-10	-30,8			-30,8	-23,1	0	11,1	0	-20	Acetileno	
TOTAL	18,5	-18,5	-2,5	-0,6	72,7	88,5	198,3	-35,9	-42,4	-10	16,5	46,8	-24,9	TOTAL	
MEMO:														MEMO:	
Procesadoras de Recursos Primarios	37,3	-34,5	-34,9	-3,7	88,5	156,7	379,7	-65,4	-77,2	-17,8	18,7	52,9	-44,2	Procesadoras de Recursos Primarios	
Resto Industria	-12	8,5	44	13,7	29,3	5,5	24,0	1,0	-1,2	10,3	4,2	41,5	23,8	Resto Industria	

CUADRO 14
 REGIÓN ANCASH: ÍNDICE DE PRECIOS AL CONSUMIDOR EN LA CIUDAD DE CHIMBOTE
 (BASE 1994=100)

	PONDERACION	2004												2005	
		ENE	FEB	MAR	ABR	MAY	JUN	JUL	AGO	SEP	OCT	NOV	DIC	ENE	
Índice General	100	167,5	169,7	172	173,2	164,6	176,2	177,1	175,7	176,1	177,36	177,38	177,72	176,68	Índice General
Alimentos y Bebidas	54,7	150	153,8	157,9	159,8	162,8	164,9	166,5	163,9	164,2	164,2	163,8	164,43	162,96	Alimentos y Bebidas
Vestido y Calzado	7,2	176,4	176,4	177,8	180,3	180,4	180,4	180,4	180,4	180,4	180,4	180,4	180,37	180,37	Vestido y Calzado
Alquiler de Vivienda, Comb. y Elect.	10,9	222,4	222,5	222,5	223,7	224,6	225,0	226,2	227,0	228,6	228,6	241,5	240,89	240,15	Alquiler de Vivienda, Comb. y Elect.
Muebles, Enseres y Mant. Viv.	4,4	152,6	152,9	153	152,9	153,1	153,1	153,1	153,1	153,1	153,1	153,1	153,12	152,7	Muebles, Enseres y Mant. Viv.
Cuidado salud y Serv. Médicos	2,1	212	212	212	212	121	217,0	217,0	217,0	217,0	217	217	217,01	217,01	Cuidado salud y Serv. Médicos
Transportes y Comunicaciones.	8,9	198,4	198,5	198,6	198,7	198,6	198,8	198,8	198,9	199,1	199,1	199,5	200,6	199,23	Transportes y Comunicaciones.
Esparc, Divers. Serv. Cult. y Ens.	5,3	173,4	173,3	173,5	173,9	174	174,0	174,0	174,0	174,1	174,1	173,9	173,89	172,14	Esparc, Divers. Serv. Cult. y Ens.
Otros Bienes y Servicios	6,6	161,8	162,3	162,3	159	159	158,3	156,3	156,3	156,3	156,3	156,3	156,31	157,45	Otros Bienes y Servicios

FUENTE: INEI - Chimbote

ELABORACIÓN: Sección de Estudios Económicos, BCRP Trujillo.