

INTRODUCCION

En setiembre, la **inflación** en la ciudad de Trujillo fue de 0,9 por ciento, acumulando una variación de 4,2 por ciento en lo que va del año y de 4,4 por ciento en los últimos doce meses.

El **tipo de cambio** promedio mensual en el mercado informal de la ciudad de Trujillo fue de S/. 3,479 por dólar, 0,17 por ciento por encima de la cotización del pasado mes.

El **PBI** de la Libertad registró en setiembre una caída del 4,4 por ciento, respecto a su similar mes del pasado año, por el descenso que experimentaron, principalmente, los sectores construcción (33,5 por ciento) y manufactura (0,5 por ciento). En lo que va del año, de enero a setiembre, la producción departamental acumuló una expansión 4,7 por ciento.

Las transacciones comerciales con el exterior a través del puerto de Salaverry, alcanzaron en setiembre un

valor de US\$ 19,3 millones, 67,4 por ciento superior a lo obtenido en similar mes del pasado año. Las **exportaciones** aumentaron de US\$ 7,9 a US\$ 15,2 millones, mientras que las importaciones subieron de US\$ 3,7 a US\$ 4,1 millones.

Los **ingresos corrientes** del gobierno central disminuyeron en el mes 13,5 por ciento, aunque acumula en lo que va del año un crecimiento de 7,6 por ciento. La disminución mensual se debió, principalmente, a la menor recaudación en los impuestos, a la renta (-25,7 por ciento), a la importación (-13,1 por ciento) e IGV (-0,8 por ciento).

En el sistema financiero, la **liquidez** disminuyó 2,3 por ciento, con relación al mes anterior, en tanto que el **crédito** decreció 2,8 por ciento, ambos en términos reales. Por su parte, la **mora** se elevó en 0,5 puntos porcentuales, pasando de 21,6 a 22,1 por ciento.

I. INFLACION Y TIPO DE CAMBIO

1. Inflación

En setiembre, la inflación en la ciudad de Trujillo ascendió a 0,9 por ciento, acumulando de enero a setiembre, una variación de 4,2 por ciento y de 4,4 por ciento para los últimos doce meses.

Inició en la inflación mensual, el incremento de

precios en los grupos de cuidado de salud y servicios médicos (2,6 por ciento), esparcimiento, diversión y servicios culturales (1,6 por ciento) y alimentos y bebidas (1,1 por ciento), principalmente.

INFLACION ULTIMOS DOCE MESES (En porcentajes mismo mes año anterior)

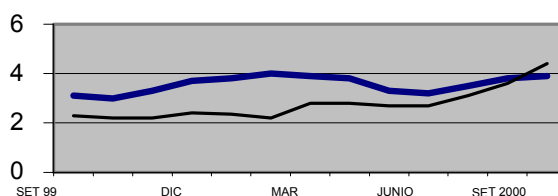

— PERU — TRUJILLO

Los productos que registraron una mayor alza en sus precios son el tomate italiano (16,7 por ciento), papa blanca (13,7 por ciento), zapallo (13,4 por ciento) y papa amarilla (11,3 por ciento). Por otro lado, los productos que

experimentaron una reducción significativa en sus precios fueron ají escabeche (-18,5 por ciento), betarraga (-16,5 por ciento), cebolla de cabeza (-12,1 por ciento) y durazno (-9,8 por ciento).

**PRODUCTOS DE MAYOR VARIACION
(En %)**

	POSITIVA		NEGATIVA	
Tomate italiano	16,7	Ají escabeche	-18,5	
Papa blanca	13,7	Betarraga	-16,5	
Zapallo	13,4	Cebolla de cabeza	-12,1	
Papa amarilla	11,3	Duraznos	-9,8	
Limón	7,9	Olluco	-9,6	

2. Tipo de cambio

En setiembre, el dólar en el mercado informal de la ciudad de Trujillo fue de S/. 3,469 para la compra y S/. 3,490 para la venta, alcanzando un precio promedio de S/. 3,479. Si

comparamos con la cotización promedio del mes anterior (S/. 3,473) la moneda doméstica se depreció en 0,17 por ciento.

II. PRODUCCION

El PBI de La Libertad se contrajo en setiembre 4,4 por ciento respecto a su similar mes del pasado año, debido a la menor actividad que registraron los sectores construcción (-33,5 por ciento) y la industria primaria (-6,6 por ciento), principalmente; contrarrestando el crecimiento que presentaron los sectores pesca (17,2 por ciento), minería (9,1 por ciento) y agropecuario (7,3 por ciento). Sin embargo, de enero a setiembre, la actividad productiva acumula un alza de 4,7 por ciento.

**PRODUCTO BRUTO INTERNO DE LA LIBERTAD
(variación real)**

	1999/1998		2000/1999				
	Set	Ene-Set	Jun	Jul	Ago	Set	Ene-Set
Agropecuario	17,3	18,7	28,3	32,1	23,6	7,3	13,3
. Agrícola	26,3	23,4	35,4	41,0	27,9	1,8	12,2
. Pecuario	7,6	10,3	11,9	14,8	18,6	13,6	15,1
Pesca	-75,6	41,7	1 676,9	266,9	41,7	17,2	201,4
Minería	10,6	6,0	6,4	10,4	8,5	9,1	14,4
Manufactura	7,9	8,0	88,8	23,2	9,5	-0,5	27,1
. Recurs. Prim	41,9	59,0	275,8	63,1	5,0	-6,6	62,9
. Resto	-5,2	-9,5	17,4	6,6	11,2	2,4	10,1
Construcción	3,0	-3,4	11,1	14,7	-20,2	-33,5	-4,1
GLOBAL	3,1	2,5	29,6	9,5	1,3	-4,4	4,7

1. Producción agropecuaria

La producción agropecuaria creció en setiembre 7,3 por ciento, respecto a su análogo mes del año pasado, como resultado del crecimiento tanto del subsector agrícola (1,8 por ciento) como pecuario (13,6 por ciento). Las

cifras acumuladas de los últimos nueve meses del año, muestran un aumento de 13,3 por ciento, al compararlo con la producción del mismo período de 1999.

Los cultivos que repercutieron positivamente en la variación mensual son, cebada (195,7 por ciento), maíz amarillo duro (50,9 por ciento) y trigo (38,1 por ciento), que contrarrestaron la caída que registraron otros cultivos como maíz amiláceo (-71,1 por ciento) y frijol (-58,4 por ciento).

Las variaciones positivas en cebada y maíz amarillo duro, obedecen al aumento en la superficie cosechada (138,2 y 43,3 por ciento, respectivamente) y a mayores rendimientos en

campo; en cebada se pasó de 1,2 a 1,5 Tm./ha. y en maíz amarillo de 5,9 a 6,3 Tm./ha. Con respecto al trigo, la expansión se sustenta básicamente en las mayores cosechas (de 2,8 mil a 5,2 mil has), dado que su rendimiento se mantuvo.

Por otro lado, el crecimiento del subsector pecuario refleja mejoras en la producción de casi todas las especies, menos huevos que disminuyó 2,6 por ciento.

Entre las especies que destacan por su expansión están, carne de ave (17,7 por ciento), carne de porcino (9,7 por ciento) y carne de vacuno (9,1 por ciento), principalmente.

**PRODUCCION AGROPECUARIA
(Toneladas)**

	2000						Var.% 00/99	
	Abr	May	Jun	Jul	Ago	Set	Set	Ene-Set
AGRICOLA							1,8	12,2
Papa	39 043	64 256	37 994	36 823	5 097	3 380	-0,9	-7,5
Arroz	34 216	140 465	56 291	9 359	415	135	-63,2	0,3
Frijol	434	432	578	1 085	594	149	-58,4	-27,1
Maíz Amarillo								
Duro	6 874	6 776	11 480	32 390	9 191	15 668	50,9	40,0
Caña de Azúcar	189 160	208 319	245 577	201 870	262 315	240 371	-6,8	21,7
Maíz Amiláceo	1 555	2 362	5 083	4 944	1 570	157	-71,1	7,0
Trigo	0	245	2 713	9 475	15 017	7 765	38,1	16,4
Cebada	37	191	11 480	9 169	11 615	6 518	195,7	43,1
Espárrago	5 323	4 373	4 962	6 985	6 457	6 450	-6,5	20,0
Frutales	12 443	11 885	10 881	9 339	9 498	7 959	-4,9	2,1
Otros agrícolas	32 160	37 120	47 352	47 757	12 517	28 460	-14,2	27,6
PECUARIO							13,6	15,1
Ave	10 129	10 940	10 597	11 431	11 361	11 235	17,7	21,2
Vacuno	751	744	774	809	832	803	9,1	9,3
Porcino	684	724	767	824	772	745	9,7	5,9
Ovino	297	299	306	302	296	292	5,4	5,5
Leche	4 599	4 611	4 622	4 627	4 635	4 641	14,6	13,2
Huevos	2 963	2 973	2 983	2 789	2 793	2 797	-2,6	-3,5
Otros	88	314	199	1152	152	103	17,0	2,7
TOTAL							7,3	13,3

FUENTE: Dirección Regional Agraria de La Libertad

En cuanto al proceso de siembras correspondientes a la campaña agrícola 2000-2001, en el período agosto- setiembre se han

instalado 9,1 mil has, 16,6 por ciento por debajo de lo instalado en período análogo de la campaña anterior.

**SUPERFICIE SEMBRADA EN LA LIBERTAD 1/
(HAS)**

CULTIVOS	SETIEMBRE		CAMPAÑA AGRICOLA 2/	
	1999	2000	1999/2000	2000/2001
CULTIVOS TRANSITORIOS	4 449	3 126	8 777	8 705
Arroz	88	53	142	123
Trigo	0	0	0	0
Maíz amiláceo	188	10	245	15
Frijol	55	80	142	155
Papa	1 311	714	1 998	1 627
Maíz amarillo duro	981	985	2 597	3 818
Cebada	1	0	7	0
Otros	1 826	1 284	3 347	2 967
CULTIVOS PERMANENTES	710	244	2 173	424
Caña de azúcar	146	244	333	419
Espárrago	562	0	1 790	5
Uva	2	0	50	0
TOTAL	5 159	3 370	10 950	9 129

1/ Cifras preliminares

2/ De agosto a setiembre

FUENTE: Dirección Regional Agraria de La Libertad

2. Producción pesquera

En setiembre, la pesca se limitó sólo a aquella con destino al consumo humano en fresco, debido a que la pesca con destino industrial estuvo paralizada por efecto de la veda a la anchoveta, impuesta desde finales del mes de julio; sin embargo, el desembarque de pescado creció en el mes 17,2 por ciento, con relación a similar mes del pasado año.

En el lapso acumulado de enero a setiembre, la producción pesquera se expandió 201,4 por ciento, frente a los niveles alcanzados en igual período de 1999, debido a la mayor pesca, tanto para la elaboración de harina y aceite (208,1 por ciento), como para consumo humano en fresco (82,5 por ciento).

**PRODUCCIÓN PESQUERA DEL DEPARTAMENTO DE LA LIBERTAD
(T.M.)**

	2000						Var.% 00/99	
	Abr	May	Jun	Jul	Ago	Set	Set	Ene-Set
PESCA MARITIMA							17,2	201,4
Consumo Humano Directo	308	312	151	201	234	112	17,4	82,5
Desemb. Fresco	308	312	151	201	234	112	17,4	82,5
Desemb. Conserva	0	0	0	0	0	0	0,0	0,0
Consumo Humano Indirecto.	135 343	161 418	253 178	82 115	1 087	0	0,0	208,1
Anchoveta	131 734	159 429	253 022	79 476	0	0	0,0	374,7
Otras Especies	3 609	1 989	156	2 639	1 087	0	0,0	-60,0

3. Producción minera

En setiembre, la minería metálica elevó su producción en 9,1 por ciento, reflejo del dinamismo habido en todos los minerales; destacando por su contribución al PBI sectorial, oro con una expansión de 6,3 por ciento.

De igual modo, en los últimos nueve meses, la producción minera acumuló un crecimiento de 14,4 por ciento, respecto a lo alcanzado en el mismo lapso de 1999.

PRODUCCION MINERA EN LA LIBERTAD (T.M.F.)

	2000						Var.% 00/99	
	Abr	May	Jun	Jul	Ago	Set	Set	Ene-Set
MINERÍA METALICA							9,1	14,4
COBRE	148	150	166	154	170	168	29,2	20,8
PLOMO	692	767	766	804	828	841	15,8	24,2
ZINC	1 984	2 191	2 227	2 276	2 229	2 233	4,5	6,5
PLATA 1/	9 178	11 495	11 767	11 488	11 671	11 805	16,7	29,5
ORO 1/	1 222	1 214	1 201	1 257	1 207	1 202	6,3	10,6

1/ En KG. F

4. Producción manufacturera

La producción manufacturera, luego de haber mostrado un buen desempeño, en los meses anteriores, perdió dinamismo en setiembre, al registrar una caída de 0,5 por ciento, respecto a igual mes del año anterior, básicamente por la menor actividad de la industria procesadora de recursos primarios, que en el mes acusó una baja de 6,6 por ciento, contrarrestando el crecimiento del resto de la industria (2,4 por ciento). En cuanto a las cifras acumuladas de enero a setiembre, la producción industrial observó una expansión de 27,1 por ciento, sustentado tanto en la industria primaria (62,9 por ciento) como en el resto (10,1 por ciento).

Subsector procesador de recursos primarios

El resultado negativo de este subsector es producto de la menor producción de azúcar (-9,2 por ciento) debido a restricciones de materia prima. A diferencia, la industria de conservas de espárrago creció 2,1 por ciento; en tanto la industria pesquera se encuentra inactiva por efecto de la veda del recurso anchoveta.

Subsector resto de la industria

Siguiendo con la tendencia positiva de meses anteriores, el subsector exhibió un crecimiento de 2,4 por ciento, sustentado en la mayor producción de las ramas de molinería y panadería (10,2 por ciento), cerveza (2,2 por ciento), gaseosas (9,5 por ciento), hilados de algodón (37,9 por ciento), tableros aglomerados (4,0 por ciento), así como papel y cartón (26,6 por ciento); en todos ellos por efecto de mercado.

En contraste a lo anterior, los grupos industriales que observaron caídas en sus niveles de producción fueron embutidos (-4,6 por ciento), elaboración de chocolate (-42,3 por ciento), alimentos para animales (-18,9 por ciento), calzado (-31,0 por ciento), cuero (-72,3 por ciento), química industrial (-46,6 por ciento), plásticos (-10,5 por ciento), cemento (-5,4 por ciento) y material de transporte (-29,6 por ciento).

LA LIBERTAD: PRODUCCION MANUFACTURERA DE PRINCIPALES PRODUCTOS

DESCRIPCIONES	Unidad de medida	Setiembre		
		1999	2000	Var.% 1/
<u>PRODUCTOS ALIMENTICIOS</u>				
Azúcar	Toneladas	26 354	23 921	-9,2
Harina de Trigo	Toneladas	7 368	8 934	21,3
Conservas de espárrago	Toneladas	1 329	1 355	2,1
Productos de carne	Toneladas	265	253	-4,6
Chocolates	Kilogramos	4 755	2 745	-42,3
Galletas	Toneladas	1 152	1 146	4,0
Alimentos para animales	Toneladas	24 073	19 520	-18,9
<u>INDUSTRIA DE BEBIDAS</u>				
Gaseosas	Miles de litros	2 861	3 114	9,5
Cerveza	Miles de litros	3 207	3 278	2,2
Jugos de frutas	Miles de litros	33	42	26,8
<u>INDUSTRIA PESQUERA</u>				
Harina de pescado	Toneladas	0	0	-
Aceite de pescado	Toneladas	0	0	-
<u>INDUSTRIA TEXTIL</u>				
Hilados de algodón	Toneladas	120	170	37,9
<u>INDUSTRIA DEL PAPEL</u>				
Papel	Toneladas	3 015	3 631	14,8
Cartón	Toneladas	346	931	165,7
<u>INDUSTRIA DE LA MADERA</u>				
Tableros aglomerados	Toneladas	693	721	4,0
<u>INDUSTRIA DEL PLASTICO</u>				
Sacos de polipropileno	Miles de unidades	2 458	2 155	-10,5
<u>INDUSTRIAS DE MINERALES NO METALICOS</u>				
Cemento portland	Toneladas	62 929	59 509	-5,4
<u>PRODUCTOS QUIMICOS DIVERSOS</u>				
Alcohol	Miles de litros	1 354	723	-46,6
<u>MATERIAL DE TRANSPORTE</u>				
Carrocerías	Unidades	11	9	-29,6

1/ variación en valores reales

5. Construcción

La construcción volvió a decrecer al registrar en setiembre una caída de 33,5 por ciento, respecto al mes comparable del año precedente, atribuido al menor gasto tanto público como privado. Los despachos locales de cemento

disminuyeron de 24,0 mil a 16,0 mil Tm. Asimismo, en el acumulado de enero a setiembre, el sector evidencia un descenso de 4,1 por ciento, frente al período análogo de 1999.

6. Encuestas de Ventas Internas

En el sector industrial se aplicaron en setiembre encuestas de ventas a 21 empresas, de las cuales la mayoría (71 por ciento) manifestó que sus operaciones comerciales desmejoraron, respecto al pasado mes, por efecto de una menor demanda, principalmente en las ramas de textiles, cueros, papel y plásticos (sacos de polipropileno). De otro lado, en un 24 por ciento de las empresas consultadas, las ventas mostraron un aumento, básicamente en el rubro de material de transporte; mientras que en el resto (5 por ciento) se mantuvieron estables.

Con relación a setiembre de 1999, el 57 por ciento de las industrias encuestadas, señalaron que sus ventas disminuyeron por problemas de mercado,

principalmente en los rubros de cuero (-25 por ciento), calzado (-15 por ciento), plásticos (-12 por ciento) y material de transporte (-55 por ciento); en contraste las ventas crecieron para el 33 por ciento de las empresas, siendo notorio en las ramas de alimentos (11 por ciento) y papel (36 por ciento); permaneciendo estables para el 10 por ciento restante.

En cuanto al nivel de inventarios de productos terminados, el 48 por ciento de las empresas consultadas reportó que al finalizar setiembre, sus stocks mantienen el mismo nivel del mes anterior; en tanto que para el 28 por ciento aumentaron y declinaron para el 24 por ciento restante.

ENCUESTA DE VENTAS A EMPRESAS INDUSTRIALES DE LA LIBERTAD: SETIEMBRE 2000 (En porcentaje respecto al total de empresas)

	VENTAS						INVENTARIO PRODUCT. TERMIN.			TOTAL DE EMP R.
	SET.00/AGO.00			SET.00/SET.99			SET.00/AGO.00			
	+	-	=	+	-	=	+	-	=	
311-312 Alimen	25	63	12	63	37	0	38	50	12	8
313-Bebidas	33	67	0	33	33	34	0	33	67	3
321-Textil	0	100	0	0	50	50	0	0	100	2
323-Cuero	0	100	0	0	100	0	33	0	67	3
324-Calzado	50	50	0	0	100	0	0	0	100	2
341-Papel	0	100	0	100	0	0	100	0	0	1
356-Plásticos	0	100	0	0	100	0	100	0	0	1
384-Mat.Transp	100	0	0	0	100	0	0	0	100	1
TOTAL	24	71	5	33	57	10	28	24	48	21

Respecto a las perspectivas de producción para el mes de noviembre, el 62 por ciento de las industrias manifestó que esperan mantener sus niveles de producción. En cambio el 24 por ciento

prevé producir más, particularmente en las ramas de bebidas (8 por ciento) y plásticos (27 por ciento) y el resto de las empresas (14 por ciento) estiman una reducción

ENCUESTA DE VENTAS A EMP. INDUSTRIALES DE LA LIBERTAD: SET. 2000
(en porcentaje respecto al total de empresas)

	PERSPECTIVAS DE PRODUCCION NOV 2000/NOV 1999		
	+	-	=
311-312 Alimen	25	13	62
313-Bebidas	67	0	33
321-Textil	0	0	100
323-Cuero	0	33	67
324-Calzado	0	50	50
341-Papel	0	0	100
356-Plásticos	100	0	0
384-Mat. Transp	0	0	100
TOTAL	24	14	62

Asimismo, con la finalidad de evaluar el desarrollo de las ventas del sector comercial, se aplicaron en setiembre encuestas a 50 establecimientos, de los cuales la mayoría (68 por ciento) respondió que sus transacciones comerciales registraron una caída con relación al pasado mes (agosto), principalmente en los rubros de grandes almacenes, librería y papelería, confecciones y telas, aparatos electrodomésticos, artículos de construcción, vidrierías, maquinaria y equipo, materiales eléctricos, así como en alimentos y otros bienes de consumo final (ventas mayoristas); en todos ellos por efecto de demanda. Por su parte, el 26 por ciento de los encuestados reportó que sus ventas aumentaron, siendo notorio el rubro de neumáticos; en tanto que para el 6 por ciento restante permanecieron estables.

Comparando las ventas del mes con las de setiembre del año pasado, la mitad de los comercios reportó que sus ventas desmejoraron, principalmente en las ramas de librería y papelería

(-46 por ciento), aparatos electrodomésticos (-15 por ciento), neumáticos (-20 por ciento), artículos de construcción (-26 por ciento), vidrierías (-13 por ciento) y materiales eléctricos (-61 por ciento). Por su parte, el 44 por ciento observó un alza en sus ventas, destacando los rubros de grandes almacenes (8 por ciento), calzado (18 por ciento), cueros (30 por ciento) y alimentos y otros bienes de consumo final (41 por ciento); mientras que para el resto (6 por ciento) no variaron.

Finalmente, al consultarles sobre las perspectivas de ventas para el mes de noviembre, el 48 por ciento de los establecimientos comerciales prevé que sus ventas se mantengan estables. Por su parte, el 36 por ciento de las empresas esperan que sus ventas aumenten, debido a su política comercial, particularmente en las ramas de aparatos electrodomésticos (13 por ciento) y alimentos y otros bienes de consumo final (8 por ciento); en tanto el 16 por ciento restante estiman que venderán menos.

ENCUESTA DE VENTAS A EMPRESAS COMERCIALES DE LA LIBERTAD: SETIEMBRE 2000
(En porcentaje respecto al total de empresas)

	VENTAS						PERSPECTIVAS			TOTAL DE EMPR
	SET 00/AGO 00			SET 00/SET 99			NOV. 2000/ NOV. 1999			
	+	-	=	+	-	=	+	-	=	
VENTAS MINORISTAS	26	67	7	37	56	7	28	19	53	43
Grandes Almacenes	0	100	0	75	25	0	50	50	0	4
Librería y Papelería.	25	75	0	25	75	0	25	0	75	4
Confecciones y telas	20	80	0	20	40	40	40	40	20	5
Calzado	0	50	50	100	0	0	0	50	50	2
Productos Farmacéuticos	33	33	34	67	33	0	33	33	34	3
Muebles	33	33	34	33	67	0	33	0	67	3
Apar. Electrodomésticos	25	75	0	25	75	0	75	0	25	4
Autom. acceso. y repuest.	50	50	0	50	50	0	25	0	75	4
Llantas	100	0	0	0	100	0	0	0	100	2
Art. De construcción y ferre.	0	100	0	0	100	0	0	0	100	3
Vidriería	0	100	0	0	100	0	0	50	50	2
Maquinaria y Equipo	25	75	0	25	50	25	0	25	75	4
Materiales eléctricos	0	100	0	0	100	0	0	0	100	1
Cueros y suelas	50	50	0	100	0	0	50	0	50	2
VENTAS MAYORISTAS	29	71	0	86	14	0	86	0	14	7
Productos Químicos	33	67	0	67	33	0	67	0	33	3
Alimentos y otros bienes de consumo final	25	75	0	100	0	0	100	0	0	4
TOTAL	26	68	6	44	50	6	36	16	48	50

7. Aspectos Laborales

En setiembre, la Remuneración Mínima Vital (RMV) continúa en S/ 410,0, observando un leve deterioro real de 0,5 por ciento, con relación al pasado mes (agosto); sin embargo muestra una apreciable mejora de 14,4 por ciento, en términos reales, respecto a similar mes de 1999.

En lo que respecta a la remuneración real

y empleo en el sector manufacturero, el primero exhibió un aumento de 0,7 por ciento, en tanto que el empleo declinó 9,0 por ciento; ambos con relación a setiembre del año pasado.

En cuanto al ámbito laboral, se mantiene estable al no registrarse en el mes y en lo que va del año, paralizaciones por conflictos laborales.

III. SECTOR EXTERNO

Las operaciones comerciales con el exterior, realizadas por el Puerto de Salaverry, totalizaron en setiembre US\$ 19,3 millones, 67,4 por ciento más a lo registrado en igual mes del año anterior.

Las exportaciones ascendieron a US\$ 15,2 millones, 93,0 por ciento superior a lo registrado en similar mes del pasado año, debido a los mayores embarques de harina de pescado, el cual concentra el 72,6 por ciento del total. De

enero a setiembre, las exportaciones acumulan un total de US\$ 83,2 millones, 53,4 por ciento más de lo exportado en el mismo periodo de 1999.

En lo que respecta a las importaciones, ascendieron en el mes a US\$ 4,1 millones, 1,1 veces más del valor obtenido en setiembre del pasado año. En lo que va del año (enero-setiembre), las compras externas acumularon un valor de US\$ 53,1 millones, 18,7 por ciento más con relación a similar lapso de 1999.

COMERCIO EXTERIOR POR EL PUERTO DE SALAVERRY
(Valor FOB en miles de U.S.\$)

	2000						Set. 00/Set. 99	
	Abr	May	Jun	Jul	Ago	Set	Flujo	Var. %
A. EXPORTACIONES	15 321	4 636	11 035	14 068	11 898	15 166	7 307	93,0
Café	0	0	0	0	0	0	0	0
Azúcar	7 088	0	0	0	0	0	-3 131	-100
Harina de Pescado	2 191	1 455	8 800	9 984	11 219	11 009	11 009	0
Plomo	3 074	785	2 235	1 240	0	1 845	-987	-34,9
Zinc	2 192	1 656	0	1 607	0	1 651	228	16,0
Papel	752	740	0	0	0	0	0	0
Otros	24	0	0	1 237	679	661	188	39,7
B. IMPORTACIONES	6 076	7 424	7 371	6 754	8 133	4 121	455	12,4
Bienes Consumo	541	0	0	0	0	0	0	0
Insumos	5 535	6 998	4 980	5 547	6 150	3 354	-312	-8,5
Bienes Capital	0	426	2 391	1 207	1 983	767	767	0

FUENTE: SUNAD-Salaverry

IV. FINANZAS PUBLICAS

1. Gobierno Central

Los ingresos corrientes del Gobierno Central, totalizaron en setiembre S/. 25,5 millones, 13,5 por ciento menos, en términos reales, de lo recaudado en el mismo mes de 1999. Los principales impuestos como IGV, a la renta y a las importaciones, declinaron en 0,8 por ciento, 25,7 por ciento y 13,1 por ciento, respectivamente.

instituciones, los ingresos recibidos por la Sunat suman S/. 19,9 millones, mientras que los S/. 5,5 millones restantes los recaudó la Sunad.

La recaudación acumulada de los nueve primeros meses del año, ascendió a S/. 288,0 millones, lo que significa un aumento de 7,6 por ciento, respecto a lo obtenido en el mismo período del año pasado.

En la recaudación desagregada por

INGRESOS CORRIENTES DEL GOBIERNO CENTRAL EN LA LIBERTAD
(En miles de nuevos soles)

	SETIEMBRE			ENE-SET		
	1999	2000	Var. Real %	1999	2000	Var Real %
INGRESOS TRIBUTARIOS	27 883	25 394	-12,3	254 481	284 538	7,8
1. Impuestos a la Renta	6 740	5 204	-25,7	63 421	60 426	-8,1
2. Impuestos al Patrimonio	0	0	0,0	0	0	0,0
3. Impuestos a la Importación	3 051	2 755	-13,1	27 276	35 565	25,8
4. Impues. a la Prod. y Cons.	14 538	14 729	-2,5	133 253	156 459	13,3
. I.G.V.	13 979	14 400	-0,8	131 187	153 422	12,8
. I.S.C.	559	329	-43,2	2 066	3 037	41,8
. Otros	0	0	0	0	0	0,0
5. Impuesto de Solidaridad	1 974	1 579	-23,0	17 865	17 064	-7,9
6. Otros	1 578	1 126	-31,3	12 666	15 024	14,4
INGRESOS NO TRIBUTARIOS	470	73	-85,2	3 797	3 482	-11,6
. Otros	470	73	-85,2	3 797	3 482	-11,6
TOTAL	28 353	25 467	-13,5	258 278	288 020	7,6

FUENTE: SUNAT, SUNAD y Banco de la Nación

2. Gobierno Regional

Los gastos del gobierno regional totalizaron en setiembre a S/. 31,1 millones, 5,8 por ciento por debajo de lo gastado en el mismo mes de 1999 (32,9 millones), aunque acumula, de enero a setiembre, un total de S/. 308,9 millones,

12,0 por ciento más de lo registrado en análogo periodo de análisis. El menor gasto mensual se debió a los recortes habidos en los gastos de capital (-53,0 por ciento) como resultado de las políticas de austeridad.

GOBIERNO REGIONAL LA LIBERTAD
EJECUCION PRESUPUESTAL ENE-SET 2000
(En miles de nuevos soles)

	FUENTE DE FINANCIAMIENTO		
	ING.PROPIOS	TESORO PUBLICO	TOTAL
GASTOS CORRIENTES	<u>22 586</u>	<u>272 073</u>	<u>294 659</u>
1. Pers.y Obligaciones. Soc.	17	161 055	161 071
2. Obligaciones Previstas.	3 057	89 121	92 178
3. Bienes y Servicios	19 509	21 762	41 270
4. Otros gastos corrientes	3	136	139
GASTOS DE CAPITAL	<u>9 657</u>	<u>4 587</u>	<u>14 244</u>
6. Inversiones	7 376	4 396	11 773
7. Otros gastos de capital	2 281	190	2 472
TOTAL	<u>32 243</u>	<u>276 660</u>	<u>308 903</u>

V. MONEDA Y CREDITO

1. Liquidez del sistema financiero

En setiembre, los depósitos en el sistema financiero ascendieron a S/. 873,0 millones (US\$ 248,7 millones) 2,3 por ciento inferior al nivel real alcanzado el mes anterior, principalmente por la caída de los depósitos en moneda extranjera (3,1 por ciento), dado que los depósitos en moneda nacional experimentaron un leve crecimiento (0,4

por ciento).

A nivel institucional, los depósitos en la banca múltiple disminuyeron 2,7 por ciento; mientras que las captaciones por parte de las entidades no bancarias, aumentaron 2,5 puntos porcentuales.

2. Crédito al Sector Privado

Por su parte, el crédito real al sector privado decreció en el mes 2,8 por ciento, registrando una caída acumulada de 14,5 por ciento, en lo que va del año. Al cierre de setiembre, el crédito reporta un saldo de S/. 888,1 millones (US\$ 253,0 millones), de los cuales el 74,1 por ciento está dolarizado.

En cuanto a la morosidad que enfrenta el sistema financiero, totalizó en setiembre S/.195,7 millones, que equivale al 22,1 por ciento de las colocaciones totales, 0,5 puntos porcentuales por encima del mes anterior (21,6 por ciento). La mora en dólares es de 25,7 por ciento; mientras que en moneda nacional totaliza 11,5 por ciento.

LA LIBERTAD: DEPOSITOS Y COLOCACIONES DEL SISTEMA FINANCIERO
(en millones de nuevos soles)

	DEPOSITOS			COLOCACIONES		
	1999	2000		1999	2000	
	SET	AGO	SET	SET	AGO	SET
Sistema Bancario	807	821	803	926	813	788
. Banco Nación	1	1	1	3	2	2
. Empresas Bancarias	806	820	802	923	811	786
Sistema no Bancario	47	68	70	69	96	100
TOTAL	854	889	873	995	909	888
M/N	212	204	206	247	235	230
M/E	642	685	667	748	674	658

3. Tasas de Interés

En lo que se refiere a tasas de interés, por tercer mes consecutivo descendió la TAMN, registrando en setiembre un nivel de 27,9 por ciento, 2,1 puntos porcentuales por debajo del pasado mes; de igual manera la TIPMN disminuyó en 0,2 puntos porcentuales. En cuanto a las tasas en moneda extranjera, la TAMEX

descendió en 0,9 puntos porcentuales y la TIPMEX no presentó variación manteniéndose en 4,7 por ciento. Por su parte, la tasa preferencial para descuentos a 90 días alcanzó en setiembre un promedio de 17,9 por ciento en moneda nacional y 10,7 por ciento para moneda extranjera.

TASAS DE INTERES DEL SISTEMA BANCARIO
(En porcentaje)

	EN MONEDA NACIONAL			EN MONEDA EXTRANJERA		
	TAMN	TIPMN	AHORRO	TAMEX	TIPME X	AHORR O
1999						
Julio	35,7	11,8	9,7	16,8	5,1	4,1
Agosto	35,2	10,8	8,6	16,9	5,0	4,1
Setiembre	34,2	10,0	8,1	16,8	4,9	4,0
Octubre	32,3	9,8	8,4	15,6	4,9	3,9
Noviembre	32,1	10,4	8,2	15,1	4,9	3,8
Diciembre	32,0	10,6	8,1	14,8	4,9	3,8
2000						
Marzo	32,2	10,2	8,0	14,3	4,8	3,6
Abril	31,4	10,1	8,0	14,2	4,7	3,5
Mayo	30,9	9,8	7,8	14,1	4,7	3,4
Junio	31,2	9,9	7,8	14,0	4,6	3,4
Julio	30,5	9,7	7,6	13,8	4,7	3,4
Agosto	30,0	9,5	7,6	13,8	4,7	3,4
Setiembre	27,9	9,3	7,5	12,9	4,7	3,4

4. Crédito a la Pequeña y Microempresa

En relación con el crédito dirigido a la pequeña y microempresa, se otorgaron en setiembre créditos por S/. 8,4 millones, acumulando un saldo de S/. 44,2 millones, 17,1 por ciento más, en términos reales, del saldo alcanzado en su análogo mes del pasado año.

Los recursos crediticios provienen de la Caja Municipal de Trujillo (S/. 32,5 millones), Hábitat (S/.6,2 millones), Cámara de Comercio (S/. 2,9 millones), Edpyme Edificar (S/. 2,1 millones), e Idesi (S/. 0,4 millones).

CREDITO OTORGADO A LA PEQUEÑA Y MICROEMPRESA
(en miles de nuevos soles)

	1999	2000	
	SETIEMBRE	AGOSTO	SETIEMBRE
Nº préstamos otorgados	1 431	2 066	1 773
Monto de prestamos	5 743	7 407	8 453
Saldo a fin de mes	36 357	42 622	44 241
POR INSTITUCIONES	36 357	42 622	44 241
- Caja Municipal Trujillo	23 633	30 671	32 492
- Edpyme Edificar	2 888	2 053	2 098
- Care	317	530	147
- Hábitat	6 094	6 140	6 225
- Idesi	579	398	401
- Cámara de Comercio	2 846	2 831	2 878

**INDICE DE PRECIOS AL CONSUMIDOR EN LA CIUDAD DE TRUJILLO
(BASE 1994=100)**

	PONDERACION					2000										
		SET	OCT	NOV	DIC	ENE	FEB	MAR	ABR	MAY	JUN	JUL	AGO	SET		
Indice General	100	157,1	156,9	159,9	157,3	157,3	157,4	158,4	159,5	160	160,6	161,3	162,4	163,9	Indice General	
.Alimentos y Bebidas	51,3	157,2	156	155,8	155,8	155	156,5	157,9	157,2	156,8	156,2	157,4	159,2	.Alimentos y Bebidas		
.Vestido y Calzado	6,5	144,1	144,6	145	145,1	145,2	145,2	145,8	145,8	150	155,2	159,3	161,4	.Vestido y Calzado		
.Alq. Viv., Comb. y Electr.	11	172,6	175,2	175	175,9	176,7	178,3	178,8	180,9	181,4	181,7	184	185,7	.Alq. Viv., Comb. y Electr.		
.Muebles, Enser.y Manten.	4,6	151,6	151	151,1	151,1	151,3	151,3	149,5	150,4	153,5	154,9	156,3	157	.Muebles, Enser.y Manten.		
.Cuidado salud y Serv.Méd.	2,8	161,9	162,2	162,4	163,5	163,6	164,7	165,8	165,9	170,2	176,3	178,8	181,8	.Cuidado salud y Serv.Méd.		
.Transportes y Comunicac.	12,6	138,4	139,1	139,7	140,7	140,2	142,4	143	143,8	144,2	144,3	145,6	145	.Transportes y Comunicac.		
.Esparc, Divers,Serv.Cul.y Ens.	6,1	181	181,3	181,7	181,9	181,9	181,9	183,2	183,9	185	186,6	188,1	190	.Esparc, Divers,Serv.Cul.y Ens.		
.Otros Bienes y Servicios	5,1	159	160	160,4	161,1	161,2	161,2	161,2	162	164,6	165,7	167,3	169,4	.Otros Bienes y Servicios		

FUENTE: INEI - TRUJILLO

ELABORACION: Sección de Estudios Económicos, BCRP Trujillo

TIPO DE CAMBIO EN EL MERCADO PARALELO DE LA CIUDAD DE TRUJILLO: SETIEMBRE 2000
(S. / US\$)

DIA	COMPRA	VENTA	DIA	COMPRA	VENTA
1	3,46	3,48	16	3,48	3,51
2	3,46	3,48	17	3,48	3,51
3	3,46	3,48	18	3,48	3,51
4	3,46	3,48	19	3,48	3,51
5	3,46	3,48	20	3,49	3,51
6	3,46	3,48	21	3,48	3,5
7	3,46	3,48	22	3,47	3,49
8	3,46	3,48	23	3,47	3,49
9	3,46	3,48	24	3,47	3,49
10	3,46	3,48	25	3,47	3,49
11	3,46	3,48	26	3,47	3,49
12	3,46	3,48	27	3,47	3,49
13	3,46	3,48	28	3,49	3,51
14	3,46	3,48	29	3,49	3,51
15	3,48	3,51	30	3,49	3,51

FUENTE: Plazuela Iquitos

ELABORACION: Sección Estudios Económicos, BCRP - Trujillo

**DEPARTAMENTO DE LA LIBERTAD: PRODUCCION AGROPECUARIA
(T.M)**

					2000									
	SET	OCT	NOV	DIC	ENE	FEB	MAR	ABR	MAY	JUN	JUL	AGO	SET	
<u>AGRICOLA</u>														<u>AGRICOLA</u>
Arroz	367	21	150	243	55	576	2 559	34 216	140 465	56 291	9 359	415	135	Arroz
Trigo	5 625	1173	205	10	0	0	71	0	245	2 713	9 475	15 017	7 765	Trigo
Maíz amiláceo	544	195	33	25	50	50	918	1 555	2 362	5 083	4 944	1 570	157	Maíz amiláceo
Frijol g.s.	358	330	174	288	130	154	93	434	432	578	1 085	594	149	Frijol g.s.
Papa	3 412	8 660	9 339	8 473	14 079	13 081	34 193	39 043	64 256	37 994	36 823	5 097	3 380	Papa
Caña de azúcar	257 824	273 279	273 784	261 269	271 131	263 125	239 428	189 160	208 319	245 577	201 870	262 315	240 371	Caña de azúcar
Maíz amarillo duro	10 381	17 816	9 876	14 616	12 859	7 905	4 850	6 874	6 776	11 480	32 390	9 191	15 668	Maíz amarillo duro
Cebada	2 204	460	139	30	0	1	111	37	191	2 675	9 169	11 615	6 518	Cebada
Espárrago	6 899	5 045	6 698	6 385	5 460	5 576	5 598	5 323	4 373	4 962	6 985	6 457	6 450	Espárrago
Uva	2 900	2 838	2 737	3 223	3 458	3 883	4 259	4 260	3 394	3582	3 029	2 646	2 980	Uva
<u>Otros agrícolas</u>														<u>Otros agrícolas</u>
Yuca	1 272	1 590	2 400	2 943	1 088	1 439	1 063	895	1 497	2116	2 556	1 251	2 254	Yuca
Camote	675	489	1 023	994	710	531	587	689	1 216	1002	1 389	1 021	450	Camote
Tomate	1 209	1 149	723	725	898	771	661	424	2 402	5362	423	591	1 088	Tomate
Cebolla de cabeza	204	1031	1 232	1 219	1 242	1 160	620	470	156	206	757	1 111	482	Cebolla de cabeza
Arveja g.s.	650	13	0	47	23	0	16	2	9	184	957	2 191	893	Arveja g.s.
Haba g.s.	304	0	0	0	0	5	58	312	237	465	1 263	1 432	448	Haba g.s.
Lupino	1 031	282	221	4	0	0	57	10	22	0	147	629	725	Lupino
Oca	4	0	40	0	72	248	3 709	1 736	2 783	5278	2 320	813	58	Oca
Olluco	0	0	67	0	14	119	2 732	1 271	1 743	3 305	2 054	491	20	Olluco
Quinua	89	0	0	0	0	0	13	58	36	64	108	113	22	Quinua
Lenteja bocona	71	48	46	140	32	32	205	9	21	18	76	69	54	Lenteja bocona
Lenteja serrana	50	11	5	0	0	0	17	3	7	69	304	690	135	Lenteja serrana
Lactao	0	6	0	4	7	0	4	0	0	0	3	0	0	Lactao
Frijol de palo	8	24	34	25	36	15	10	39	6	27	22	29	28	Frijol de palo
Algodón	15	10	51	16	3	3	8	2	3	0	0	0	0	Algodón
<u>PECUARIO</u>														<u>PECUARIO</u>
Carne de ave	6 002	5 968	6 413	6 610	6 705	6 605	6 311	6 347	6 907	6 665	7 190	7 146	11 235	Carne de ave
Carne de vacuno	375	368	348	344	378	379	384	382	380	395	395	424	803	Carne de vacuno
Carne de porcino	510	514	492	515	501	583	478	481	574	601	618	579	745	Carne de porcino
Carne de ovino	111	111	108	107	104	109	112	119	120	122	121	119	292	Carne de ovino
Leche	4 048	4 133	4 114	4 090	4 006	4 002	3 993	4 295	4 330	4 382	4 627	4 635	4 641	Leche
Huevos	2 873	2820	2 814	2 806	2 957	2 936	2 951	2 965	2 975	2 982	2 789	2 793	2 797	Huevos

FUENTE: DIRECCION REGIONAL DE AGRICULTURA

ELABORACION: Sección de Estudios Económicos, BCRP Trujillo

**DEPARTAMENTO DE LA LIBERTAD: PRODUCCION MINERA
(T.M.F.)**

PRODUCTOS						2000										PRODUCTOS
	SET	OCT	NOV	DIC	ENE-DIC	ENE	FEB	MAR	ABR	MAY	JUN	JUL	AGO	SET	ENE-SET	
<u>MINERIA METALICA</u>																<u>MINERIA METALICA</u>
Cobre (TMF)	130	162	156	159	1 639	137	150	159	148	150	166	154	170	168	1 402	Cobre (TMF)
Plomo (TMF)	726	762	696	703	7 688	715	683	768	692	767	766	804	828	841	6 864	Plomo (TMF)
Zinc (TMF)	2 136	2 290	2 008	1 985	24 348	2 016	1 942	2 150	1 984	2 191	2 227	2 276	2 229	2 233	19 248	Zinc (TMF)
Plata (KGF)	10 118	10 106	9 598	9 649	103 602	9 294	9 235	10 242	9 178	11 495	11 767	11 488	11 671	11 805	96 175	Plata (KGF)
Oro (KGF)	1 130	1 227	1 161	1 165	13 412	1 180	1 181	1 214	1 222	1 214	1 201	1 257	1 207	1 202	10 878	Oro (KGF)

FUENTE: DIRECCION REGIONAL DE MINERIA

ELABORACION: Sección de Estudios Económicos, BCRP Trujillo

**DEPARTAMENTO DE LA LIBERTAD: PRODUCCION MANUFACTURERA
(INDICE AGO1990=100)**

					2000										
	SET	OCT	NOV	DIC	ENE	FEB	MAR	ABR	MAY	JUN	JUL	AGO	SET	ENE-SET	
<u>BIENES DE CONSUMO</u>	228,1	226,1	237	227,6	222,8	214,1	197,8	184.9	216,3	223,4	205,9	239,5	224,8	215,1	<u>BIENES DE CONSUMO</u>
Productos de carne	494	444,3	437,2	427,9	462	372,7	514	474.9	529,1	484,4	499,8	541,2	471	483,2	Productos de carne
Conservas de frutas y legumbres	219,2	213,1	201,3	192,9	206.8	206.2	183.4	189.9	204,8	186,5	161,5	173,5	224,3	193,6	Conservas de frutas y legumbres
Molinería y panadería	486,4	410	442,1	384,3	393,4	372,6	328,8	391.5	546,7	542,6	527,3	618.1	535,8	473	Molinería y panadería
Azúcar	149,3	161,2	168,7	151,5	163,1	162,3	140,3	104.0	113	134,1	114	142,2	135,5	134,2	Azúcar
Elab. de chocolate	103,6	243,3	399	488,5	23,9	23,3	15.8	4.9	38,5	38,5	44,2	44,2	53,9	37	Elab. de chocolate
Alimentos para animales	173,3	178,2	180,5	197,6	132,9	127,1	139,9	136.0	142,5	137	137	137	140,5	140	Alimentos para animales
Cerveza y malta	179,4	178,4	214,6	241,9	181	170,6	207,3	160.0	179,7	183,2	183,2	183,2	183,2	181,3	Cerveza y malta
Bebidas gaseosas	508,9	694,6	774,8	1 000,60	1 005,70	883,6	884,5	738.9	641,3	662,2	555,1	684	557	734,7	Bebidas gaseosas
Calzado	219,7	227,9	288,4	299,2	120,7	254,2	252,5	149.3	130,5	146,9	200,2	185,7	151,7	170,2	Calzado
<u>BIENES INTERMEDIOS</u>	150,3	236,2	235,9	331,7	173,1	198,6	327,8	344.5	391,7	524,8	277,1	185,3	157,2	286,6	<u>BIENES INTERMEDIOS</u>
Harina y aceite de pescado	0	518,1	450,2	1 222,80	3,6	288,6	1 110,20	1 434.0	1 651,30	2 592,50	858,2	15	0	883,7	Harina y aceite de pescado
Hilados de algodón	61,4	68,9	67,8	77,5	85,9	101,1	109,1	100.8	143,1	112,5	109,9	111,3	84,8	106,5	Hilados de algodón
Cuero	511,7	480,7	518,8	587,5	334,8	297,5	331	225.0	310	278,3	314,30	210,6	142	271,2	Cuero
Tableros Aglomerados	84,2	99	63,9	71,9	100,4	93	88.2	16.4	100,1	89,5	68,6	123,4	87,6	85,3	Tableros Aglomerados
Industria del papel y cartón	92,8	111,8	124,5	108,7	122,3	110	133,9	113.8	112,8	101,2	99,1	140,80	117,50	116,80	Industria del papel y cartón
Química industrial	193,4	178,9	152,3	162,3	121,1	174,6	207,3	109.6	183,6	175,9	156,9	161,7	103,2	150,7	Química industrial
Plásticos	270,8	241,5	255,3	193,2	220	224	251,8	242.8	243	283,9	265,9	288,9	242,4	251,40	Plásticos
Cemento	485,5	506,6	542,1	498,9	539,6	461,1	452,5	366.0	392,2	429,1	456,8	500,6	459,1	450,8	Cemento
<u>BIENES DE CAPITAL</u>	22,9	36,3	12,3	13,4	15,4	10	3	7.8	8,3	14,3	3,9	3,9	16,1	9,3	<u>BIENES DE CAPITAL</u>
Material de transporte	26,2	41,6	14,1	15,3	17,7	11,5	3,5	8.9	9,5	16,4	4,4	4,4	18,5	10,7	Material de transporte
<u>TOTAL</u>	<u>180,5</u>	<u>205,2</u>	<u>208,6</u>	<u>230,2</u>	<u>182,8</u>	<u>184,2</u>	<u>210,1</u>	<u>208.0</u>	<u>239,8</u>	<u>282,3</u>	<u>200,8</u>	<u>194,8</u>	<u>179,7</u>	<u>209,5</u>	<u>TOTAL</u>
<u>MEMO:</u>															<u>MEMO:</u>
Procesadoras de Recursos Primarios	144,6	205,9	202,6	268	153,3	182	246,7	253.9	285,3	395	197,8	133,9	135,1	220,3	Procesadoras de Recursos Primarios
Resto Industria	203,7	204,8	212,5	205,6	202	185,7	186,5	178.2	210,3	209,3	202,7	234,2	208,6	202,5	Resto Industria

FUENTE: EMPRESAS INDUSTRIALES

ELABORACION: Sección de Estudios Económicos, BCRP Trujillo

DEPARTAMENTO DE LA LIBERTAD: EXPORTACIONES FOB POR EL PUERTO DE SALAVERRY
(Miles de U.S.\$)

						2000										
	SET	OCT	NOV	DIC	ENE - DIC	ENE	FEB	MAR	ABR	MAY	JUN	JUL	AGO	SET	ENE -SET	
I. Productos tradicionales	7 386	1644	1 525	11 708	67 057	1 438	6 421	1 430	14 545	3 896	11 035	12 831	11 219	14 505	77 320	I. Productos tradicionales
Azúcar	3 131	0	0	0	9 383	0	0	0	7 088	0	0	0	0	0	7 088	Azúcar
Café	0	401	0	0	401	0	0	0	0	0	0	0	0	0	0	Café
Harina de pescado	0	0	0	4 201	22 036	0	6 421	508	2 191	1 455	8 800	9 984	11 219	11 009	51 587	Harina de pescado
Plomo	2 832	1243	0	4 260	20 002	0	0	922	3 074	785	2 235	1 240	0	1 845	10 101	Plomo
Zinc	1 423	0	1 525	3 247	15 235	1 438	0	0	2 192	1 656	0	1 607	0	1 651	8 544	Zinc
II. Productos no tradicionales	473	905	581	461	4 024	577	598	660	776	740	0	1 237	679	661	5 911	II. Productos no tradicionales
Papel y Cartón	473	898	581	461	3 268	563	598	660	752	740	0	0	0	0	5 829	Papel y Cartón
Otros	0	7	0	0	756	14	0	0	24	0	0	1 237	679	661	82	Otros
III. TOTAL	7 859	2549	2 106	12 169	71 081	2 015	7 019	2 090	15 321	4 636	11 035	14 068	11 898	15 166	83 231	III. TOTAL
ESTRUCTURA PORCENTUAL (%)																ESTRUCTURA PORCENTUAL (%)
Agrícolas	39,8	15,7	0	0	13,8	0	0	0	46,3	0	0	0	0	0	8,5	Agrícolas
Mineros	54,2	48,8	72,4	61,7	49,6	71,4	0,0	44,1	34,4	52,7	20,3	20,2	0	23,1	22,4	Mineros
Pesqueros	0	0	0	34,5	31	0	91,5	24,3	14,3	31,4	79,7	71	94,3	72,6	62	Pesqueros
Resto	6	35,5	27,6	3,8	5,7	28,6	8,5	31,6	5,1	16	0	8,8	5,7	4,3	7,1	Resto
TOTAL	100	100	100	100	100	100	100	100	100	100	100,0	100	100	100	100	TOTAL

FUENTE: ADUANAS SALAVERRY

ELABORACION: Sección de Estudios Económicos, BCRP Trujillo

DEPARTAMENTO DE LA LIBERTAD: IMPORTACIONES POR EL PUERTO DE SALAVERRY
(Miles de US\$)

						2000										
	SET	OCT	NOV	DIC	ENE - DIC	ENE	FEB	MAR	ABR	MAY	JUN	JUL	AGO	SET	ENE-SET	
<u>I. BIENES DE CONSUMO</u>	0	0	0	0	0	0	0	855	541	0	0	0	0	0	1 396	<u>I. BIENES DE CONSUMO</u>
<u>II. INSUMOS</u>	3 666	3 717	5 939	4 258	57 846	4 834	4 608	2 955	5 535	6 998	4 980	5 547	6 150	3 354	44 961	<u>II. INSUMOS</u>
Materias primas para la industria	1 924	1 652	2 878	1 071	30 956	3 018	1 496	2 734	3 016	4 760	2 586	2 752	2 944	2 431	25 737	Materias primas para la industria
Materias primas para la agricultura	1 742	2 065	3 061	3 187	23 717	1 816	3 112	221	2 519	2 238	2 394	2 795	3 206	923	19 224	Materias primas para la agricultura
Otros	0	0	0	0	3 173	0	0	0	0	0	0	0	0	0	0	Otros
<u>III. BIENES DE CAPITAL</u>	0	0	0	0	814	0	0	0	0	426	2 391	1 207	1 983	767	6 774	<u>III. BIENES DE CAPITAL</u>
Material de transporte	0	0	0	0	814	0	0	0	0	426	0	0	0	0	426	Material de transporte
Agropecuario	0	0	0	0	0	0	0	0	0	0	0	0	0	0	0	Agropecuario
Industria	0	0	0	0	0	0	0	0	0	0	2 391	1 207	1 983	767	6 348	Industria
Otros	0	0	0	0	0	0	0	0	0	0	0	0	0	0	0	Otros
<u>IV. TOTAL IMPORTACIONES</u>	3 666	3 717	5 939	4 258	59 064	4 834	4 608	3 810	6 076	7 424	7 371	6 754	8 133	4 121	53 131	<u>IV. TOTAL IMPORTACIONES</u>

FUENTE: ADUANAS SALAVERRY

ELABORACION: Sección de Estudios Económicos, BCRP Trujillo

DEPARTAMENTO DE LA LIBERTAD: INGRESOS CORRIENTES DEL GOB. CENTRAL EN TERMINOS NOMINALES
(Miles de nuevos soles)

						2000										
	SET	OCT	NOV	DIC	ENE - DIC	ENE	FEB	MAR	ABR	MAY	JUN	JUL	AGO	SET	ENE-SET	
<u>I. INGRESOS TRIBUTARIOS</u>	27 883	25 463	30 676	29 129	340 107	35 179	27 790	27 496	40 917	31 986	29 500	29 979	36 296	25 394	284 538	<u>I. INGRESOS TRIBUTARIOS</u>
. Impuesto a la renta	6 740	61 117	6 264	6 580	82 383	8 177	6 249	6 720	12 127	5 646	5 408	5 508	5 387	5 204	60 426	. Impuesto a la renta
. Impuestos a las importaciones	3 052	2 417	3 292	2 664	35 650	3 221	3 640	2 585	4 624	6 109	3 350	3 402	5 878	2 755	35 565	. Impuestos a las importaciones
. Impuesto general a las ventas	13 980	13 010	18 442	15 605	178 244	18 726	13 900	14 005	20 976	16 934	17 169	17 166	20 277	14 400	153 422	. Impuesto general a las ventas
. Impuesto selectivo al consumo	559	619	513	668	3 867	503	277	644	139	102	17038	323	589	329	3 037	. Impuesto selectivo al consumo
. Impuesto por la Solidaridad	1 974	1 767	1 774	1 888	23 295	2 621	1 865	1 755	1 651	1 637	1 689	1 804	2 462	1 579	17 064	. Impuesto por la Solidaridad
. Otros ingresos tributarios	1 578	1 531	391	1 723	16 311	1 931	1 806	1 787	1 399	1558	1884	1 776	1 702	1 126	15 024	. Otros ingresos tributarios
<u>II. INGRESOS NO TRIBUTARIOS</u>	470	307	272	421	4 797	271	286	678	795	549	348	321	162	72	3 482	<u>II. INGRESOS NO TRIBUTARIOS</u>
. Otros	470	307	272	421	4 465	271	286	678	795	549	348	321	162	72	3 482	. Otros
<u>III. TOTAL INGRESOS CORRIENTES (I+II)</u>	28 353	25 770	30 948	29 550	344 573	35 450	28 076	28 174	41 712	32 536	29 848	30 300	36 458	25 467	288 020	<u>III. TOTAL INGRESOS CORRIENTES (I+II)</u>

FUENTE: SUNAT-SUNAD

ELABORACION: Sección de Estudios Económicos, BCRP Trujillo

DEPARTAMENTO DE LA LIBERTAD: DEPOSITOS Y OBLIGACIONES DEL SISTEMA FINANCIERO
(Saldos en miles de nuevos soles)

ENTIDADES FINANCIERAS	2000													ENTIDADES FINANCIERAS
	SET	OCT	NOV	DIC	ENE	FEB	MAR	ABR	MAY	JUN	JUL	AGO	SET	
<u>I. SISTEMA BANCARIO</u>	812894	805328	804212	795363	813672	806742	826797	826465	803206	793999	784 757	821 149	802 667	<u>I. SISTEMA BANCARIO</u>
A. BANCO DE LA NACIÓN	919	326	770	424	1 339	1 189	1 744	1 942	1 707	1 053	758	1 328	786	A. BANCO DE LA NACIÓN
<u>B. EMPRESAS BANCARIAS</u>	811 975	805 002	803 442	794 939	812 333	805 553	825 053	824 523	801 499	792 946	783 999	819 821	801 881	<u>B. EMPRESAS BANCARIAS</u>
Internacional	40 017	41 981	42 012	41 270	42 965	44 447	43 573	40 852	35 978	37 678	38 739	40 056	40 930	Internacional
Continental	166 058	162 645	168 054	162 302	168 763	175 646	184 988	178 251	180 539	182 002	184 756	181 739	181 465	Continental
Crédito	375 023	368 171	369 171	356 692	368 110	355 749	365 036	373 072	356 866	345 754	357 957	349 800	343 285	Crédito
Latino	17 597	17 287	13 926	18 573	17 869	16 684	23 607	23 527	24 935	25 271	24 743	24 024	24 102	Latino
S. Chartered	1 233	1 210	287	340	340	86	84	80	83	100	84	104	103	S. Chartered
Wiese 1/	0	0	0	0	0	0	0	0	0	0	0	0	0	Wiese 1/
Lima 1/	0	0	0	0	0	0	0	0	0	0	0	0	0	Lima 1/
Wiese-Sudameris	131 108	133 873	135 017	135 367	138 473	131 698	127 019	124 172	118 311	115 686	81 750	127 759	126 540	Wiese-Sudameris
Santander	21 211	18 200	19 024	20 437	19 668	22 782	21 606	23 108	23 450	24 560	25 747	28 224	26 929	Santander
Del Trabajo	7 650	7 343	7 604	7 269	7 136	7 796	6 976	7 332	7 156	7 914	7 214	7 395	7 503	Del Trabajo
Nuevo Mundo	49 321	51486	45 399	49 959	45 962	47 369	48 753	50 325	50 124	51 277	60 462	60 720	51 024	Nuevo Mundo
Orión C.C.B.	1 377	1 426	1 429	1 367	1 513	1 549	1 553	1 733	1 733	0	0	0	0	Orión C.C.B.
Serbanco	1 380	1 380	1 519	1 363	1 534	1 747	1 858	2 071	2 324	2 704	2 547	0	0	Serbanco
<u>II. SISTEMA NO BANCARIO</u>	46 744	47 692	49 004	47 629	50 858	51 795	55 296	57 251	59 714	63 187	65 082	68 291	70 367	<u>II. SISTEMA NO BANCARIO</u>
Caja Rural La Libertad	15 931	16 212	16 874	15 923	16 681	16 936	17 861	18 828	19 143	20 953	21 555	22 127	22 475	Caja Rural La Libertad
Caja Municipal de Trujillo	30 813	31 480	32 130	31 706	34 177	34 859	37 435	38 423	40 571	42 234	43 527	46 164	47 892	Caja Municipal de Trujillo
TOTAL	859 638	853 020	853 216	842 992	864 530	858 537	882 093	883 716	862 920	857 186	849 839	889 440	873 034	TOTAL
En M/N	217 544	209 026	212 259	207 127	223 209	217 962	225 318	224 489	213 103	208 830	214 117	204 613	206 362	En M/N
En M/E	642 094	643 994	641 094	632 865	641 381	640 575	656 775	659 227	649 817	648 356	635 722	684 827	666 672	En M/E

1/ Se fusionan a partir de setiembre de 1999, denominándose Wiese - Sudameris

FUENTE: ENTIDADES FINANCIERAS

ELABORACION: Sección de Estudios Económicos, BCRP Trujillo

DEPARTAMENTO DE LA LIBERTAD: CREDITO DEL SISTEMA FINANCIERO AL SECTOR PRIVADO
(En miles de nuevos soles)

ENTIDADES FINANCIERAS	2000													ENTIDADES FINANCIERAS
	SET	OCT	NOV	DIC	ENE	FEB	MAR	ABR	MAY	JUN	JUL	AGO	SET	
I. SISTEMA BANCARIO	932 605	936 451	937 995	919 909	899 467	892 755	895 248	888 605	893 395	896 285	845 407	812 515	788 318	I. SISTEMA BANCARIO
A. BANCO DE LA NACION	3 075	2 977	2 876	2 762	2 658	2 562	2 470	2 376	2 281	2 281	2 085	1 984	1 886	A. BANCO DE LA NACION
B. EMPRESAS BANCARIAS	929 530	933 474	935 119	917 147	896 809	890 193	892 778	886 229	891 114	894 004	845 322	810 531	786 432	B. EMPRESAS BANCARIAS
Internacional	99 095	97 250	95 916	80 339	77 774	75 549	76 730	77 988	79 961	78 846	76 856	74 037	72 223	Internacional
Continental	181 499	168 896	172 914	183 048	174 032	176 204	182 689	183 282	187 535	197 534	185 261	167 795	158 124	Continental
Crédito	341 557	340 453	334 509	322 447	322 005	319 758	311 513	306 664	303 972	295 774	287 361	280 018	272 310	Crédito
Latino	17 994	18 986	20 313	19 070	18 748	18 869	18 475	16 947	18 636	19 287	19 368	19 061	18 062	Latino
S. Chartered	13 441	11 849	11 717	11 042	10 787	10 283	9 883	7 405	7 245	6 968	6 770	6 663	6 479	S. Chartered
Wiese 1/	0	0	0	0	0	0	0	0	0	0	0	0	0	Wiese 1/
Lima 1/	0	0	0	0	0	0	0	0	0	0	0	0	0	Lima 1/
Wiese-Sudameris	141 121	145 976	149 731	144 352	143 925	143 659	146 078	145 140	147 740	147 639	143 305	141 131	136 620	Wiese-Sudameris
Santander	15 589	22 097	19 604	19 604	14 415	14 112	13 837	14 071	15 056	15 058	14 242	15 243	15 779	Santander
Trabajo	13 714	13 870	13 238	14 262	14 396	14 529	14 811	14 524	14 671	14 523	14 228	14 618	14 832	Trabajo
Nuevo Mundo	103 184	111 761	115355	121 462	119 351	115 840	117 491	118 464	114 043	115 912	95 123	91 965	92 003	Nuevo Mundo
Serbanco	2 336	2 336	1 822	1 521	1 376	1 390	1 271	1 744	2 255	2 463	2 808	0	0	Serbanco
II. SISTEMA NO BANCARIO	68 466	74 044	78 448	80 799	81 428	82 634	85 719	87 193	88 993	91 259	94 172	96 127	99 732	II. SISTEMA NO BANCARIO
Caja Rural La Libertad	24 031	25 487	26 358	27 044	27 702	27 700	28 265	28 333	28 283	28 254	29 357	28 819	28 799	Caja Rural La Libertad
Caja Municipal Trujillo	33 896	38 082	41 511	43 029	43 100	44 262	47 031	48 331	49 798	51 605	52 967	54 918	57 655	Caja Municipal Trujillo
Financiera Solución	8 400	8 277	8 349	8 457	8 374	8 490	8 551	8 649	8 929	9 374	9 678	10 154	10 915	Financiera Solución
Edpyme Edyficar	2 139	2 198	2 230	2 269	2 252	2 182	1 872	1 880	1 983	2 026	2 170	2 236	2 363	Edpyme Edyficar
TOTAL	1 001 071	1 010 495	1 016 443	1 000 708	980 895	975 389	980 967	975 798	982 388	987 544	941 579	908 642	888 050	TOTAL
En M/N	253 214	250 353	254 687	254 806	246 541	251 940	249 205	250 594	249 182	261 271	251 285	234 387	229 755	En M/N
En M/E	747 857	760 142	761 756	745 902	734 284	723 418	731 762	725 204	733 206	726 273	690 294	674 255	658 295	En M/E

1/ Se fusionan a partir de setiembre de 1999, denominándose Wiese - Sudameris

FUENTE: ENTIDADES BANCARIAS

ELABORACION: Sección de Estudios Económicos, BCRP Trujillo

DEPARTAMENTO DE LA LIBERTAD: CARTERA PESADA DEL SISTEMA FINANCIERO
(En porcentajes)

ENTIDADES FINANCIERAS	2000													ENTIDADES FINANCIERAS
	SEP	OCT	NOV	DIC	ENE	FEB	MAR	ABR	MAY	JUN	JUL	AGO	SET	
A. BANCA MULTIPLE	19,5	20,3	21,4	20,8	21,2	22,7	22,1	22,6	21,7	21,3	22,6	23,2	23,7	A. BANCA MULTIPLE
Crédito	32,9	33,9	35,7	34,8	35,5	36	37,4	39,8	39,2	39,4	40,4	42,3	42,8	Crédito
Interbanc	21,9	26,2	28,3	33,5	30,4	38,7	28,9	25,8	24,1	25,1	25,8	25,9	26,3	Interbanc
Continental	14,5	16,1	16,3	14,4	15,1	15,8	15,7	16	13,3	11,9	11,7	12,6	15,1	Continental
Latino	24,9	15,9	20,7	12,3	20,1	24,6	24,5	26,7	23,8	23,6	40,7	24	20,5	Latino
Standard Chartered	62,8	71,8	71,9	76,4	76,4	82,3	84,5	85,9	5,3	88,4	89,8	90	92,1	Standard Chartered
Wiese 1/	0	0	0	0	0	0	0	0	0	0	0	0	0	Wiese 1/
Lima 1/	0	0	0	0	0	0	0	0	0	0	0	0	0	Lima 1/
Wiese-Sudameris	3,5	4	4,4	5,4	6,4	7,6	7	7,8	7,5	8	8,8	9,2	9,3	Wiese-Sudameris
Nuevo Mundo	1,9	2,8	4,1	3,9	1,6	3,4	4,6	4,4	5,6	5,2	5,3	4,1	3,8	Nuevo Mundo
Santander	2,5	0,7	1,3	2,2	5,8	3,8	5	3,8	2,5	4,3	4,2	4,5	4,8	Santander
Trabajo	6,2	6,4	6,7	6,3	6,3	6,3	6,3	6,3	6,3	6,3	6,3	6,2	6,3	Trabajo
B. SISTEMA NO BANCARIO	10,2	9,7	9,4	8,4	9,7	9,6	9	9,3	7,7	8,7	8,7	8,6	8,7	B. SISTEMA NO BANCARIO
Caja Municipal Trujillo	7,9	7,4	6,6	5,3	5,8	5,6	5,4	5,4	5,4	5,3	5	5,1	4,8	Caja Municipal Trujillo,
Caja Rural La Libertad	15,4	15,1	15,4	14,6	17,6	17,6	16,8	17,7	13	17	17,5	17,6	19,1	Caja Rural La Libertad
Financiera Solución	4,2	3,4	3,1	2,6	2,4	2,5	2,1	1,9	2	1,6	1,6	1,3	1,2	Financiera Solución
Edpyme Edyficar	9,7	9,7	12,7	14,5	14,5	16,7	18,4	15,3	15	11,7	12,3	12,3	11,7	Edpyme Edyficar
TOTAL	18,8	19,5	20,4	19,8	20,2	21,6	21	21,4	20,4	20,1	21,2	21,6	22,1	TOTAL

1/ Se fusionan a partir de setiembre de 1999, denominándose Wiese - Sudameris

FUENTE: ENTIDADES FINANCIERAS