

BANCO CENTRAL DE RESERVA DEL PERÚ
SUCURSAL PUNO



PUNO: Síntesis de Actividad Económica
Agosto 2023^{1,2}

Departamento de Estudios Económicos

¹ Participaron: Luis Arpi Quilca (luis.arpi@bcrp.gob.pe), Liseth Condori Fernández (liseth.condori@bcrp.gob.pe) y Elizabeth Quispe Alvarez (elizabeth.quispe@bcrp.gob.pe).

² En este informe se presentan los saldos de los créditos y depósitos al cierre de operaciones de agosto de 2023. Cabe destacar que los saldos de las cuentas expresadas en moneda extranjera se valúan al tipo de cambio constante de diciembre de 2022 (S/ 3,81 por dólar), a fin de aislar el efecto de la valuación cambiaria sobre los saldos en dicha moneda.

ÍNDICE

Página

RESUMEN EJECUTIVO.....	3
I. ACTIVIDAD PRODUCTIVA.....	5
1. Actividad primaria.....	5
1.1 Sector agropecuario.....	5
1.2 Sector pesca	5
1.3 Sector minería.....	7
2. Otros indicadores sectoriales.....	7
2.1 Sector manufactura.....	9
2.2 Arribos a los establecimientos de hospedaje.....	10
II. SECTOR EXTERNO.....	11
3. Importaciones.....	11
III. CRÉDITOS Y DEPÓSITOS².....	11
4. Créditos.....	12
5. Depósitos	12
IV. EJECUCIÓN DE PRESUPUESTO PÚBLICO.....	16
6. Ingresos del Gobierno Nacional.....	16
7. Ejecución del presupuesto de gastos del Gobierno General.....	16
8. Gasto corriente no financiero	16
9. Inversión pública	17
V. ANEXOS	19

RESUMEN EJECUTIVO

Principales hechos de importancia

- La evolución de la **actividad primaria** fue positiva en agosto, resultado del crecimiento de los sectores minería (72,8 por ciento) y agropecuario (1,7 por ciento); atenuado por el sector pesca (-69,9 por ciento).
- En cuanto a los **otros indicadores de actividad económica** de la región, creció la producción industrial (22,2 por ciento); mientras que, disminuyó la inversión pública (-13,8 por ciento), el arribo a establecimientos de hospedaje (-7,7 por ciento en **julio**) y el crédito total (-1,0 por ciento).

Actividad primaria

- El **sector agropecuario** mostró un crecimiento de 1,7 por ciento interanual, obedeciendo a la mayor producción agrícola (8,9 por ciento); atenuado por la actividad pecuaria (-0,1 por ciento).
- El **sector pesca** registró una reducción de 69,9 por ciento, respecto a agosto del año anterior, resultado de la menor producción de trucha criada en jaulas flotantes (-70,0 por ciento).
- La **actividad minera** creció 72,8 por ciento interanual, básicamente por la mayor producción de estaño (40,5 por ciento) y oro (40,0 por ciento).

Otros indicadores de actividad económica

- La **producción manufacturera** mostró un crecimiento de 22,2 por ciento interanual en agosto, resultado de la mayor producción de cal (23,4 por ciento); atenuado por un menor dinamismo en el resto de las industrias.
- El **arribo a los establecimientos de hospedaje** disminuyó 7,7 por ciento en **julio**, resultado de la menor afluencia de turistas extranjeros (-31,8 por ciento) y nacionales (-1,5 por ciento).
- El **crédito total** en la región (S/ 5 064 millones) disminuyó 1,0 por ciento en agosto, en términos nominales, respecto a igual mes de 2022.
- La **inversión pública** (S/ 122,6 millones) se redujo en 13,8 por ciento interanual, en términos reales, por la menor inversión del Gobierno Nacional (-23,6 por ciento), de los Gobiernos Locales (-13,4 por ciento) y del Gobierno Regional (-2,5 por ciento).

CUADRO N° 1
PUNO: OTROS INDICADORES DE ACTIVIDAD ECONÓMICA
 (Variación % respecto a similar periodo del año anterior)

	Mar.23	Abr.23	May.23	Jun.23	Jul.23	Ago.23
Producción industrial 1/	↑ 91,9	↑ 9,7	↓ -3,9	↑ 36,7	↑ 45,4	↑ 22,2
Arribos establec. de hospedaje	↓ -52,0	↓ -15,1	↓ -12,3	↑ 6,2	↓ -7,7	n.d.
Crédito total 2/	↓ -0,3	↓ -0,6	↓ -2,8	↑ 1,5	↑ 1,0	↓ -1,0
Crédito de consumo 2/	↑ 15,5	↑ 13,5	↑ 13,8	↑ 12,6	↑ 12,0	↑ 12,0
Crédito hipotecario 2/	↑ 6,0	↑ 5,1	↑ 3,3	↑ 2,1	↑ 1,8	↑ 2,1
Inversión pública 1/	↓ -65,8	↑ 21,5	↓ -25,5	↓ -25,5	↓ -20,6	↓ -13,8

1/ En términos reales.

2/ En términos nominales.

Fuentes: BCRP - Sucursal Puno, Mincetur, MTPE, SUNAT, SBS y MEF.

I. ACTIVIDAD PRODUCTIVA

1. Actividad primaria

1.1 Sector agropecuario

- El **sector agropecuario** presentó un crecimiento de 1,7 por ciento interanual en agosto, resultado de la mayor producción agrícola (8,9 por ciento); atenuado por la menor actividad pecuaria (-0,1 por ciento). Por el contrario, durante el año, este sector disminuyó 32,8 por ciento, resultado de la reducción de la actividad agrícola (-39,4 por ciento).
- La **actividad agrícola**, en agosto, registró la cosecha de tres cultivos permanentes (03), obteniéndose una producción total de 6 999,2 toneladas; representando un incremento de 8,9 por ciento en el VBP, resultado de la mayor producción café (15,1 por ciento).
- En contraste, en lo que va del año, la actividad agrícola acumuló una caída de 39,4 por ciento, observándose reducciones en la producción de avena forrajera, alfalfa, papa, cebada forrajera, quinua, entre otros.

CUADRO N° 2
PUNO: SECTOR AGROPECUARIO 1/
(Miles de toneladas)

Subsectores	Estructura Porcentual 2022 2/	AGOSTO				ENERO – AGOSTO			
		2022	2023	Var.%	Contribución 3/	2022	2023	Var.%	Contribución 3/
AGRÍCOLA 2/	78,0			8,9	1,8			-39,4	-32,9
Mercado interno 2/	78,0			8,9	1,8			-39,4	-32,9
Quinua	3,2	0,0	0,0	-	-	45,2	7,3	-83,9	-2,9
Cebada Grano	1,0	0,0	0,0	-	-	28,8	16,4	-43,0	-0,5
Papa	26,4	0,0	0,0	-	-	968,7	571,9	-41,0	-11,4
Oca	0,8	0,0	0,0	-	-	30,7	21,3	-30,7	-0,3
Haba	1,0	0,0	0,0	-	-	16,9	8,8	-48,1	-0,5
Avena Forrajera	21,4	0,0	0,0	-	-	2 980,0	1 255,5	-57,9	-13,4
Cebada Forrajera	2,8	0,0	0,0	-	-	387,2	175,9	-54,6	-1,6
Café	2,2	0,8	0,9	15,1	1,8	7,9	7,8	-1,0	-0,02
Alfalfa	12,3	0,0	0,0	-	-	1 786,8	1 676,8	-6,2	-0,8
Otros Pastos Cultivados	2,7	0,0	0,0	-	-	170,6	137,0	-19,7	-0,6
Otros cultivos	4,3	2,5	2,5	0,0	0,0	71,9	57,2	-20,4	-0,9
PECUARIA 2/	22,0			-0,1	-0,1			0,3	0,05
Carne de vacuno 4/	5,5	1,9	2,0	6,2	1,6	15,5	16,1	3,5	0,1
Carne de ovino 4/	1,7	0,8	0,8	1,4	0,1	5,9	6,0	0,2	0,00
Carne de alpaca 4/	0,9	0,5	0,5	1,2	0,1	4,5	4,5	1,4	0,01
Leche 4/	6,8	9,9	9,2	-6,9	-1,8	107,8	104,4	-3,2	-0,2
Lana de ovino 4/	0,8	0,0	0,0	-	-	2,4	2,4	-0,2	-
Fibra de alpaca 4/	2,9	0,0	0,0	-	-	1,1	1,1	1,7	0,02
Otros productos pecuarios 4/	3,4	4,7	4,7	-0,7	-0,1	40,2	40,9	1,7	0,04
SECTOR AGROPECUARIO 2/	100,0			1,7	1,7			-32,8	-32,8

1/ Cifras preliminares.

2/ A precios de 2007.

3/ Estructura de similar período de 2021.

4/ Peso neto. Información estimada.

Fuente: DRA – Puno.

Elaboración: BCRP - Sucursal Puno. Departamento de Estudios Económicos.

- La **producción pecuaria** disminuyó 0,1 por ciento interanual en agosto, principalmente por la menor producción de leche (-6,9 por ciento) y otros productos pecuarios (-0,7 por ciento); atenuada por la mayor producción de carne de vacuno (6,2 por ciento), carne de ovino (1,4 por ciento) y carne de alpaca (1,2 por ciento).
- Por el contrario, de enero a agosto, esta actividad registro un crecimiento de 0,3 por ciento interanual, esencialmente por la mayor producción de carne de vacuno, fibra y carne de alpaca, y carne de ovino; atenuado por leche y lana de ovino.

- El precio por libra de fibra de alpaca fue S/ 13,64 en agosto; cifra mayor en 0,5 por ciento respecto al mes anterior y 4,3 por ciento interanual.

GRÁFICO N° 1
PUNO: COTIZACIÓN DEL PRECIO DE FIBRA DE ALPACA
(Soles por libra)

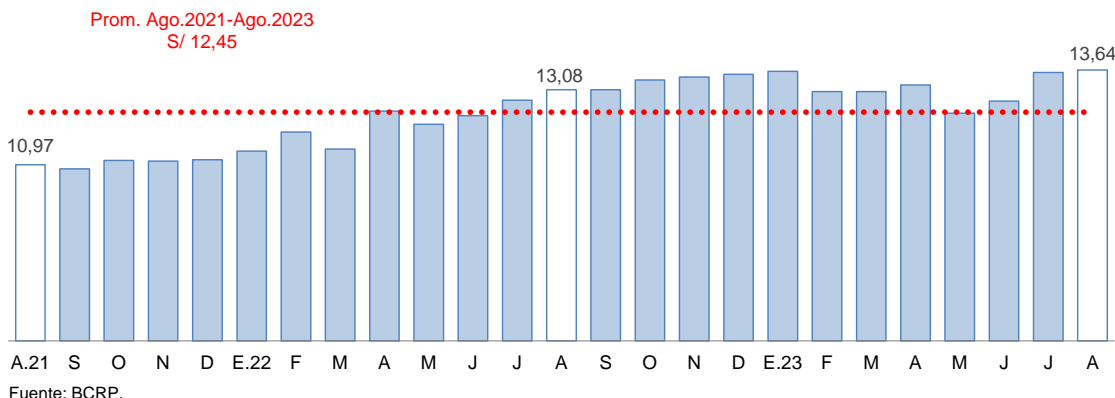

- Como es habitual, en agosto se inició la **campeña agrícola 2023/2024**, registrándose una siembra total de 6 856 hectáreas de los principales cultivos transitorios, destacando la siembra de papa (2 709 hectáreas), habas (1 019 hectáreas) y maíz amarillo duro (1 021 hectáreas). Comparado con agosto de 2022, la siembra fue menor en 25,1 por ciento, debido a la incertidumbre de los agricultores con respecto a la presencia de lluvias y efectos del fenómeno El Niño.

CUADRO N° 3
PUNO: SUPERFICIE SEMBRADA 1/
(Hectáreas)

	Campeña Agrícola 2/		Variación	
	2022/2023	2023/2024	Absoluta	Porcentual
CULTIVOS TRANSITORIOS	9 155	6 856	-2 299	-25,1
Quinoa	28	11	- 17	-60,7
Cebada Grano	61	55	- 6	-9,8
Papa	4 009	2 709	-1 300	-32,4
Oca	325	311	- 14	-4,3
Haba	1 235	1 019	- 216	-17,5
Avena Forrajera	0	0	0	-
Cebada Forrajera	0	0	0	-
Otros cultivos transitorios	3 497	2 751	- 746	-21,3
CULTIVOS PERMANENTES	0	0	0	-
Café	0	0	0	-
Alfalfa	0	0	0	-
Otros Pastos Cultivados	0	0	0	-
Otros cultivos permanentes	0	0	0	-
Total	9 155	6 856	-2 299	-25,1

1/ Cifras preliminares.

2/ De agosto de 2023.

Fuente: DRA – Puno.

Elaboración: BCRP - Sucursal Puno. Departamento de Estudios Económicos.

1.2 Sector pesca

- El sector pesca disminuyó 69,9 por ciento interanual en agosto, resultado de la menor producción de trucha en jaulas flotantes (-70,0 por ciento). Asimismo, en el resto de especies se redujo la extracción de mauri (-40,2 por ciento), pejerrey (-24,8 por ciento), trucha natural (-18,0 por ciento) e ispi (-4,0 por ciento); mientras que se incrementó la pesca de carachi (26,6 por ciento).
- La producción de trucha en jaulas flotantes representó el 99,3 por ciento del Valor Bruto de Producción (VBP) pesquero regional en agosto. En tanto el resto de especies solo alcanzó el 0,7 por ciento restante; este último porcentaje se debe a la sobrepesca informal y la depredación de especies nativas por parte de especies introducidas (trucha y pejerrey).

CUADRO N° 4
PUNO: SECTOR PESCA
(En toneladas)

	AGOSTO			ENERO – AGOSTO		
	2022	2023	Var %	2022	2023	Var %
Consumo Humano	3 153,1	955,6	-69,7	29 232	18 876	-35,4
Directo						
- Boga	0,0	0,0	-	0,0	0,1	-
- Carachi	4,1	5,1	26,6	27,7	40,2	45,3
- Ispi	4,4	4,2	-4,0	19,2	33,2	72,8
- Suche	0,0	0,0	-	0,0	0,0	-
- Mauri	0,5	0,3	-40,2	2,5	2,2	-14,1
- Pejerrey	4,0	3,0	-24,8	25,7	24,3	-5,2
- Trucha Natural	3,4	2,8	-18,0	22,2	22,1	-0,01
- Trucha Crianza	3 136,7	940,1	-70,0	29 134,5	18 754,2	-35,6
SECTOR PESCA 1/			-69,9			-35,6

1/ A precios de 2007.

Fuente: DIREPRO – Puno.

Elaboración: BCRP - Sucursal Puno. Departamento de Estudios Económicos.

- En lo que va del año, el sector pesquero registró una reducción de 35,6 por ciento interanual, definido por la menor producción de trucha en jaulas flotantes (-35,6 por ciento), mauri (-14,1 por ciento), pejerrey (-5,2 por ciento) y trucha natural (-0,01 por ciento). Esta reducción fue contrarrestada por la mayor extracción de ispi (72,8 por ciento) y carachi (45,3 por ciento).

1.3 Sector minería

- La actividad minera creció 72,8 por ciento interanual en agosto, resultado de la mayor producción de estaño (40,5 por ciento) y oro (40,0 por ciento), cuyos VBP representaron el 48,9 y 32,3 por ciento del total minero regional; así mismo, se incrementó la extracción de plata (116,8 veces más).

CUADRO N° 5
PUNO: SECTOR MINERÍA 1/
(Variación % real respecto a similar período del año anterior)

Estructura	Porcentual 2022 2/	AGOSTO			ENERO – AGOSTO				
		2022	2023	Var %	2022	2023	Var %	Contribución 3/	
Estaño (TMF)	58,9	1 920	2 698	40,5	24,3	18 480	15 192	-17,8	-10,6
Plomo (TMF)	2,5	0	831	-	-	1 404	2 191	56,1	1,1
Oro (kg-f)	34,8	244	342	40,0	15,9	2 136	1 752	-18,0	-6,5
Plata (kg-f)	2,1	31	3 652	11 680,3	10,6	4 605	10 419	126,2	1,7
Zinc (TMF)	1,7	0	658	-	-	680	1 241	82,4	0,9
SECTOR MINERÍA 2/	100,0			72,8	72,8			-13,3	-13,3

1/ Cifras preliminares (incluye producción minera artesanal).

2/ A precios de 2007.

3/ En base a la estructura porcentual de similar período de 2022.

4/ Datos en miles.

Fuente: MINEM.

- En el período enero-agosto, la actividad minera registró un comportamiento negativo de 13,3 por ciento interanual, resultado de la menor extracción de estaño y oro.

GRÁFICO N° 2
PUNO: EVOLUCIÓN DE LA PRODUCCIÓN MINERA 1/
 (Variación % real respecto a similar mes del año anterior)

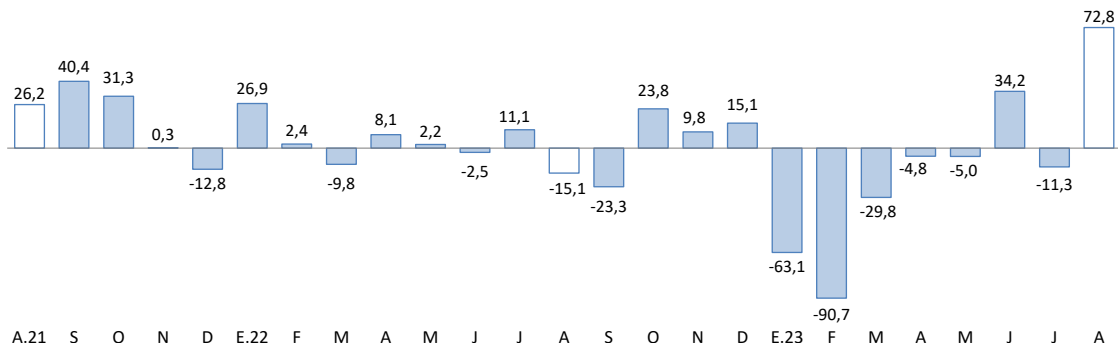

1/ Estimado a precios de 2007.
 Fuente: MINEM.

- El precio promedio de estaño fue cUS\$/lb 1 181,17 en agosto, cifra menor en 9,4 por ciento respecto al mes anterior. Asimismo, el precio de la onza troy de oro fue de US\$ 1 918,17 menor en 1,6 por ciento comparado con el mes anterior.

GRÁFICO N° 3
PUNO: COTIZACIÓN INTERNACIONAL DEL ESTAÑO
 (cUS\$/lb. promedio mensual)

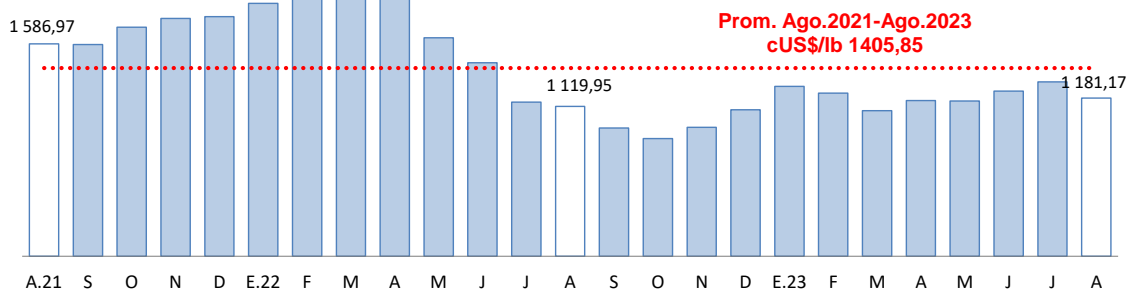

Fuente: BCRP.

GRÁFICO N° 4
PUNO: COTIZACIÓN INTERNACIONAL DEL ORO
 (US\$/onza troy promedio mensual)

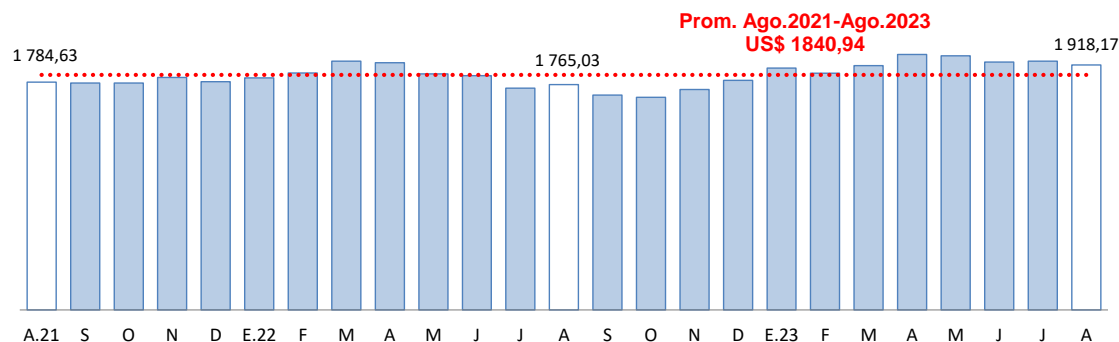

Fuente: BCRP.

2. Otros indicadores sectoriales

2.1 Sector manufactura

- El desempeño de la actividad manufacturera mostró un crecimiento de 22,2 por ciento interanual en agosto; resultado de la mayor producción de cal (23,4 por ciento), cuyo VBP representó el 98,0 por ciento del total; atenuado por la menor producción de prendas de vestir (-17,5 por ciento), productos de panadería (-11,3 por ciento), ladrillos (-5,2 por ciento) y muebles (-31,6 por ciento).

CUADRO N° 6
PUNO: SECTOR MANUFACTURA 1/
 (Variación % real respecto a similar período del año anterior)

	Estructura Porcentual 2022 2/	AGOSTO		ENERO – AGOSTO	
		Var %	Contribución 3/	Var %	Contribución 3/
MANUFACTURA NO PRIMARIA	100,0	22,2	22,2	13,8	13,8
. Productos de panadería	0,9	-11,3	-0,1	-41,1	-0,2
. Ladrillos	0,4	-5,2	0,0	76,2	0,3
. Cal	97,6	23,4	22,7	14,6	14,4
. Prendas de vestir	1,0	-17,5	-0,3	-19,3	-0,1
. Muebles	0,2	-31,6	0,0	-62,7	-0,04
SECTOR MANUFACTURA	100,0	22,2	22,2	13,8	13,8

1/ Cifras preliminares.

2/ A precios de 2007.

3/ En base a la estructura porcentual de similar período de 2021.

Fuente: Empresas industriales respectivas, DIREPRO Puno.

Elaboración: BCRP - Sucursal Puno. Departamento de Estudios Económicos.

- De igual forma, de enero a agosto de 2023, esta actividad mostró un comportamiento positivo de 13,8 por ciento; debido a la mayor producción de cal (14,6 por ciento) y ladrillos (76,2 por ciento). Este resultado fue atenuado por la menor producción de prendas de vestir (-19,3 por ciento), productos de panadería (-41,1 por ciento) y muebles (-62,7 por ciento).

GRÁFICO N° 5
PUNO: EVOLUCIÓN DE LA PRODUCCIÓN MANUFACTURERA NO PRIMARIA 1/
 (Variación % real respecto a similar mes del año anterior)

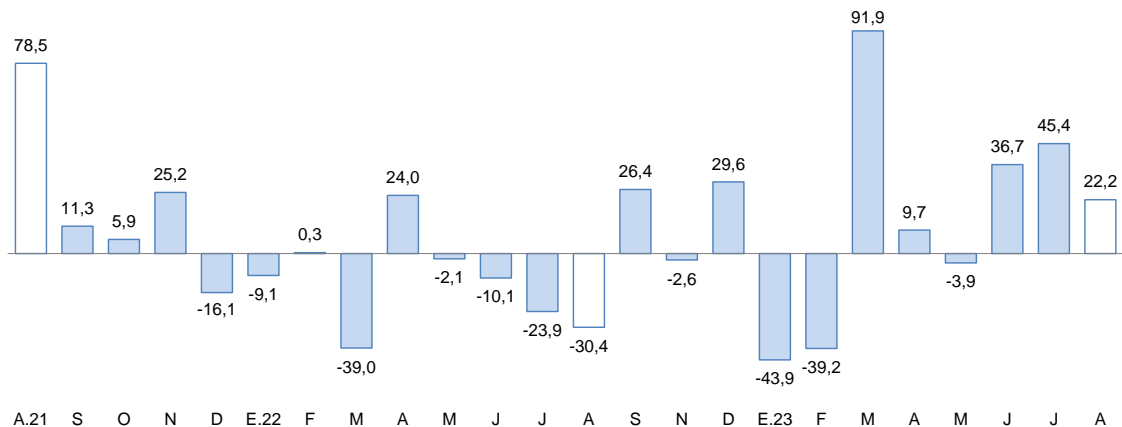

1/ Estimado a precios de 2007.

Fuente: Empresas de la región.



2.2 Arribos a los establecimientos de hospedaje

- El número de arribos de turistas a establecimientos de hospedaje fue 90 087 en **julio**, el cual se redujo 7,7 por ciento interanual, resultado contrario a lo registrado en similar mes de 2022 (crecimiento de 43,2 por ciento). Esta disminución obedece a la menor afluencia de turistas extranjeros (-31,8 por ciento) y nacionales (-1,5 por ciento).
- De igual forma, de **enero a julio**, esta actividad presentó una caída 7,5 por ciento interanual, por la menor visita de turistas extranjeros (-35,6 por ciento) y nacionales (-1,2 por ciento).

GRÁFICO N° 6
PUNO: EVOLUCIÓN DE ARRIBOS A ESTABLECIMIENTOS DE HOSPEDAJE
(Variación %)

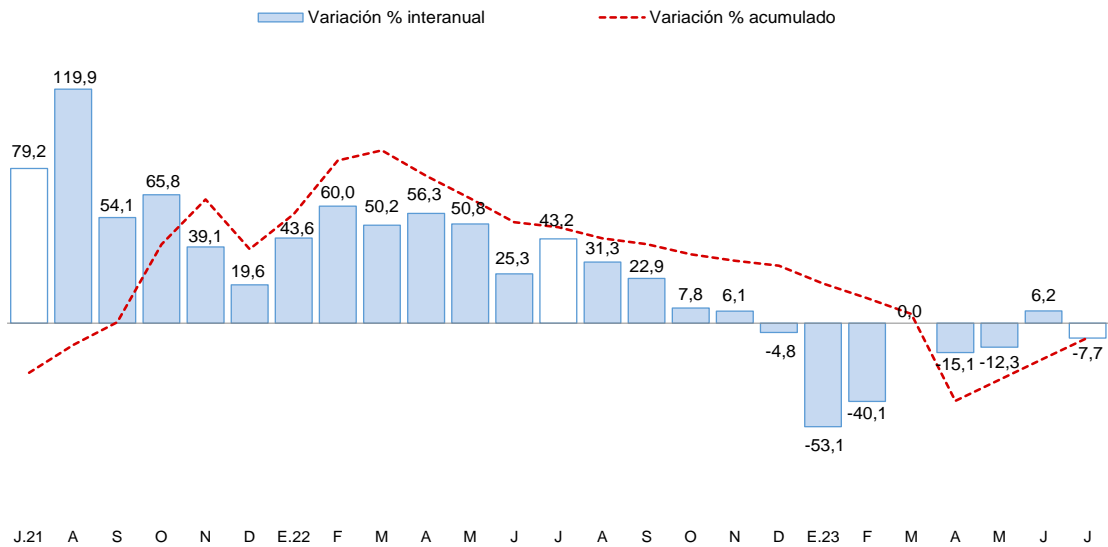

Fuente: Encuesta Mensual a Establecimientos de Hospedaje Temporal - MINCETUR.

II. SECTOR EXTERNO

3. Importaciones

- Las importaciones alcanzaron US\$ 53,9 millones en agosto, 34,3 por ciento menor respecto a igual mes del año pasado. Siendo importantes en esta reducción, la menor importación de bienes de capital (-55,1 por ciento), bienes de consumo (-38,9 por ciento) e insumos (-31,3 por ciento).
- Dentro del total de importaciones, destaca la participación de insumos para la agricultura (39,3 por ciento), alimentos y bebidas (29,7 por ciento) e insumos para la industria (25,3 por ciento).
- De enero a agosto, las importaciones acumularon un valor de US\$ 301,2 millones; 42,7 por ciento menor al valor importado en igual periodo del año pasado. Esto debido al menor ingreso de insumos (-48,9 por ciento), bienes de consumo (-30,6 por ciento) y bienes de capital (-15,8 por ciento).

CUADRO N° 7
PUNO: IMPORTACIONES SEGÚN USO O DESTINO ECONÓMICO

RUBROS	Valor FOB en millones de US\$				Tasa de crecimiento (%)		
	Jul-23	Ago-23	Ene-ago 22	Ene-ago 23	Mes	12 Meses	Acum.
Bienes de Consumo	19,7	17,5	167,0	115,9	-11,1	-38,9	-30,6
. Alimentos y Bebidas	18,1	16,0	153,5	107,3	-11,3	-39,3	-30,1
. Productos Farmacéuticos	0,1	0,0	0,6	0,2	-59,3	-75,7	-64,2
. Otros 1/	1,5	1,4	12,9	8,4	-6,4	-31,5	-34,8
Insumos	34,1	35,9	353,0	180,3	5,0	-31,3	-48,9
. Combustibles y Lubricantes	0,2	1,0	17,4	3,3	445,2	-48,6	-81,1
. Insumos para la Agricultura	20,8	21,2	205,7	116,0	1,8	-28,6	-43,6
. Insumos para la Industria	13,1	13,6	129,8	61,0	3,8	-33,5	-53,0
Bienes de Capital	0,6	0,6	6,0	5,0	0,8	-55,1	-15,8
. Maquinaria y Equipo	0,1	0,2	1,0	1,2	231,3	8,0	18,5
. Materiales de Construcción	0,5	0,2	4,1	3,4	-67,5	-82,0	-17,4
. Otros 2/	0,0	0,2	0,9	0,5	692,0	-2,7	-45,6
Total	54,4	53,9	525,9	301,2	-0,8	-34,3	-42,7

1/ Otros: Utensilios Domésticos y Electrod. y Veh. Uso Part.

2/ Otros: Partes y Piezas y Herramientas

a/ Más de 1000 por ciento.

FUENTE: SUNAT.

III. CRÉDITOS Y DEPÓSITOS²

4. Créditos

- El crédito registró una caída de 1,0 por ciento interanual en agosto de 2023; lo cual significó un comportamiento menor a lo registrado en el mismo mes de 2022 (7,8 por ciento).
- Según tipo de moneda, el 99,3 por ciento del crédito total fue otorgado en moneda nacional (S/ 5 028 millones), el cual disminuyó 1,8 por ciento respecto al mes anterior y 1,1 por ciento a 12 meses. Por su parte, el crédito otorgado en moneda extranjera (US\$ 9 millones) se mantuvo en el mes, pero creció 2,3 por ciento interanual.

**CUADRO N° 8
PUNO: CRÉDITOS**

	Estructura %	Saldos en millones de soles con TCF 1/		Tasa de crecimiento (%)		
		Ago-23	Jul-23	Ago-23	Mes	12 Meses
Banco de la Nación	4,1	199	209	5,2	21,7	
Agrobanco	0,8	40	41	2,1	10,6	
Banca Múltiple	47,0	2 410	2 381	-1,2	-4,9	
Instituciones No Bancarias	48,0	2 508	2 432	-3,0	1,2	
Financieras	5,0	261	255	-2,1	-10,0	
Cajas Municipales	39,9	1 997	2 019	1,1	8,5	
Cajas Rurales	3,1	250	157	-37,1	-39,0	
Edpymes	0,0	0	0	-	-	
TOTAL	100,0	5 157	5 064	-1,8	-1,0	
Empresas	68,0	3 559	3 444	-3,2	-5,9	
Personas	32,0	1 599	1 620	1,3	11,1	
Consumo	29,3	1 464	1 482	1,3	12,0	
Hipotecario	2,7	135	137	1,4	2,1	
MN	99,3	5 122	5 028	-1,8	-1,1	
ME	0,7	35	35	0,0	2,3	
ME (Mill. US\$)		9	9	0,0	2,3	

1/ TCF = Tipo de Cambio Fijo (S/ 3,81 por US\$).

Fuente: SBS y AFP.

Elaboración: BCRP - Sucursal Puno. Departamento de Estudios Económicos.

- Por tipo de institución, el crédito otorgado por instituciones no bancarias, que concentran el 48,0 por ciento del total, mostró un incremento de 1,2 por ciento interanual, gracias a mayores créditos otorgados por cajas municipales (8,5 por ciento), pero fue contrarrestado por financieras (-10,0 por ciento) y cajas rurales (-39,0 por ciento). Mientras que, la banca múltiple, que concentra el 47,0 por ciento del crédito total, disminuyó 4,9 por ciento interanual. Por su parte, los créditos otorgados por el Banco de la Nación y Agrobanco mostraron crecimientos de 21,7 y 10,6 por ciento interanual, respectivamente.

GRÁFICO N° 7
PUNO: VARIACIÓN PORCENTUAL DE LOS CRÉDITOS
 (Respecto a similar mes del año anterior)

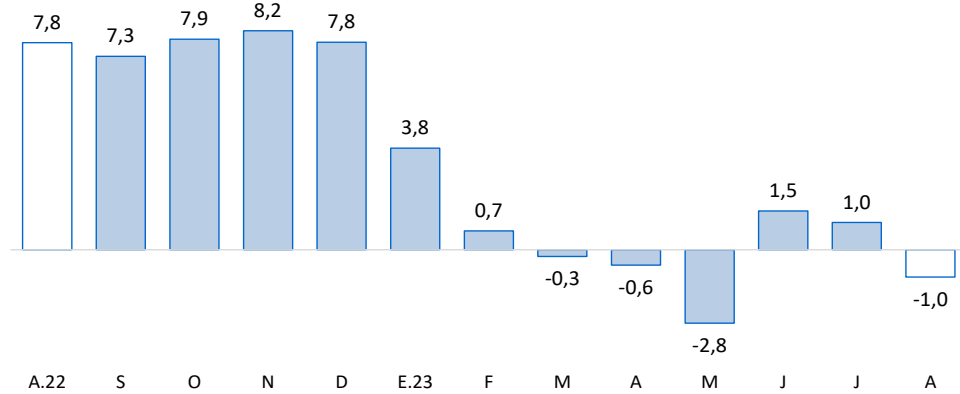

Fuente: SBS y AFP.

- En cuanto al tipo de crédito, el financiamiento a empresas registró una disminución de 5,9 por ciento interanual. En tanto, lo destinado a personas aumentó 11,1 por ciento interanual, principalmente, por el crecimiento del crédito de consumo (12,0 por ciento) e hipotecario (2,1 por ciento).

GRÁFICO N° 8
PUNO: VARIACIÓN PORCENTUAL DEL TIPO DE CRÉDITO
 (Respecto a similar mes del año anterior)

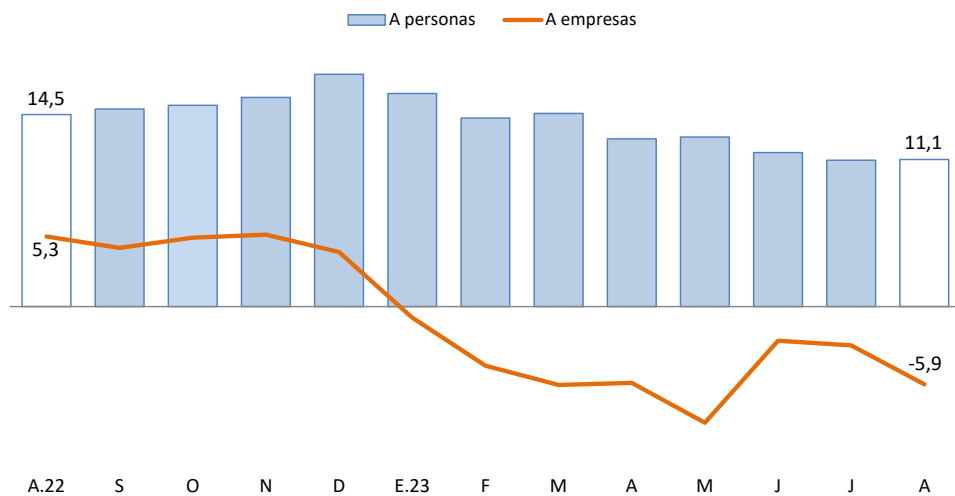

Fuente: SBS y AFP.



5. Depósitos

- Los depósitos crecieron 7,9 por ciento interanual en agosto de 2023, lo que significó un ritmo de crecimiento menor al registrado en similar mes de 2022 (9,4 por ciento).
- Por tipo de moneda, los depósitos en soles (S/ 2 788 millones), que representan el 87,5 por ciento de los depósitos totales, los cuales aumentaron 1,5 por ciento respecto al mes anterior y 8,2 por ciento a 12 meses. En tanto, los depósitos en moneda extranjera (US\$ 105 millones) crecieron 0,7 por ciento respecto al mes anterior y 5,9 por ciento a 12 meses. La tasa de dolarización de los depósitos en agosto fue 12,5 por ciento, menor en 0,2 puntos porcentuales frente a lo registrado en similar mes del año pasado (12,7 por ciento).

**CUADRO N° 9
PUNO: DEPÓSITOS**

	Estructura %	Saldos en millones de soles con TCF 1/		Tasa de crecimiento (%)	
		Ago-23	Jul-23	Ago-23	Mes
Banco de la Nación	33,7	1 071	1 075	0,4	12,0
Banca Múltiple	47,8	1 489	1 524	2,4	7,6
Instituciones No Bancarias	18,4	583	587	0,6	2,0
Financieras	0,6	21	20	-1,2	-3,5
Cajas Municipales	14,2	437	451	3,2	8,2
Cajas Rurales	3,6	126	116	-8,1	-16,1
TOTAL	100,0	3 143	3 186	1,4	7,9
Vista	28,4	864	905	4,7	9,1
Ahorro	47,1	1 512	1 501	-0,7	-1,9
A plazo	24,5	767	780	1,8	31,9
MN	87,5	2 747	2 788	1,5	8,2
ME	12,5	396	398	0,7	5,9
ME (Mill. US\$)		104	105	0,7	5,9

1/ TCF = Tipo de Cambio Fijo (S/ 3,81 por US\$).

Fuente: SBS y AFP.

Elaboración: BCRP - Sucursal Puno. Departamento de Estudios Económicos.

- Según tipo de depósito, los depósitos de ahorro, que concentran el 47,1 por ciento del total, mostraron una caída interanual de 1,9 por ciento. Sin embargo, los depósitos a la vista crecieron 9,1 por ciento y los depósitos a plazo 31,9 por ciento.
- Por tipo de institución, los depósitos en la banca múltiple, que concentran el 47,8 por ciento de los depósitos totales, aumentaron en 7,6 por ciento, y los depósitos en el Banco de la Nación crecieron 12,0 por ciento. En la misma línea, los depósitos en instituciones no bancarias aumentaron 2,0 por ciento, esta variación fue resultado del mayor dinamismo de cajas municipales (8,2 por ciento); atenuada por cajas rurales (-16,1 por ciento) y financieras (-3,5 por ciento).

GRÁFICO N° 9
PUNO: VARIACIÓN PORCENTUAL DE LOS DEPÓSITOS
(Respecto a similar mes del año anterior)

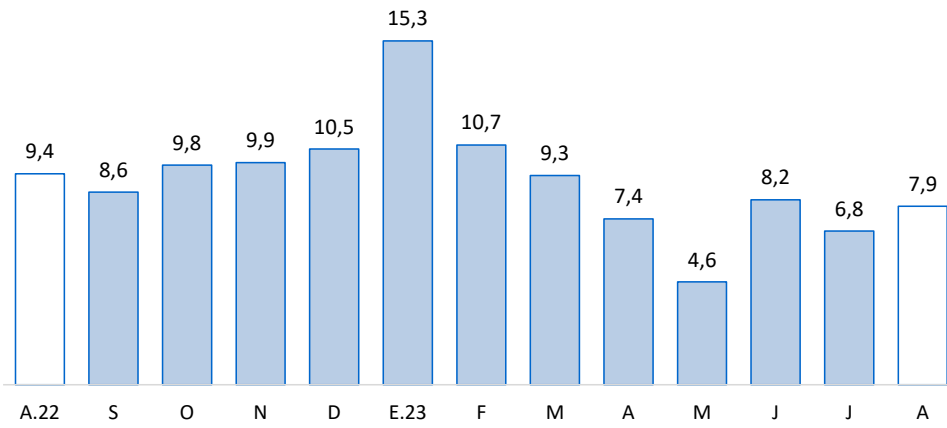

Fuente: SBS y AFP.

IV. EJECUCIÓN DE PRESUPUESTO PÚBLICO

6. Ingresos del Gobierno Nacional

- El ingreso del Gobierno Nacional en el departamento de Puno, durante agosto, disminuyó 23,3 por ciento, interanual en términos reales; debido a reducciones en los ingresos tributarios (-24,3 por ciento), mientras que se incrementó los ingresos no tributarios (9,7 por ciento). Los ingresos tributarios representaron el 95,6 por ciento del total de ingresos recaudados, y los no tributarios, el 4,4 por ciento restante.

CUADRO N° 10
PUNO: INGRESOS DEL GOBIERNO NACIONAL 1/ 2/
(Millones de soles)

RUBROS	AGOSTO			ENERO – AGOSTO		
	2022	2023	Var % real	2022	2023	Var % real
I. INGRESOS TRIBUTARIOS	81,4	65,0	-24,3	578,2	570,0	-8,4
1. Impuesto a la renta	17,9	17,5	-7,7	153,6	245,7	48,3
Personas naturales	6,3	6,1	-8,0	42,2	68,5	50,7
Personas jurídicas	11,1	11,0	-6,8	79,3	113,2	32,4
Regularización	0,5	0,4	-22,2	32,1	64,0	84,4
2. Impuestos a la Importación	0,0	0,0	62,3	0,4	0,3	-26,7
3. Impuestos a la Prod. y consumo	62,3	46,4	-29,5	415,4	303,4	-32,1
Impuesto General a las Ventas	60,8	45,2	-29,5	403,7	295,9	-31,9
Interno	13,0	11,7	-14,9	91,3	137,2	39,6
Importaciones	47,7	33,5	-33,5	312,4	158,7	-52,9
Impuesto Selectivo al Consumo 2/	1,5	1,1	-29,2	11,7	7,6	-39,9
4. Otros ingresos	1,2	1,2	-9,6	8,8	20,5	116,2
II. INGRESOS NO TRIBUTARIOS	2,6	3,0	9,7	20,6	28,1	27,0
TOTAL	84,0	68,1	-23,3	598,8	598,1	-7,2

1/ Información actualizada al 31 de agosto de 2023.

2/ Incluye el Impuesto Selectivo al Consumo interno y de importaciones.

Fuente: SUNAT.

Elaboración: BCRP - Sucursal Puno. Departamento de Estudios Económicos.

7. Ejecución del presupuesto de gastos del Gobierno General

- La ejecución del presupuesto de gastos en el departamento de Puno, durante agosto, presentó una reducción de 4,1 por ciento, interanual en términos reales; debido a un menor gasto del Gobierno Nacional (-7,3 por ciento), los Gobiernos Locales (-3,7 por ciento) y el Gobierno Regional (-1,4 por ciento), principalmente en gastos de capital (-23,4; -8,6 y -11,8 por ciento, respectivamente).
- En tanto, el gasto corriente no financiero disminuyó 0,2 por ciento, y el gasto de capital se redujo 13,5 por ciento debido a la menor inversión pública (-13,8 por ciento).

CUADRO N° 11
PUNO: EJECUCIÓN DEL PRESUPUESTO DE GASTOS DEL GOBIERNO GENERAL
(Millones de soles)

RUBROS	AGOSTO			ENERO – AGOSTO		
	2022	2023	Var. % real	2022	2023	Var. % real
Gobierno Nacional	173,4	169,7	-7,3	1 616,9	1 377,9	-20,6
Gobierno Regional	189,4	197,1	-1,4	1 404,5	1 674,9	11,2
Gobiernos Locales	111,0	112,8	-3,7	674,9	677,2	-6,4
Total	473,7	479,5	-4,1	3 696,3	3 729,9	-6,0
Corriente	335,2	353,1	-0,2	2 514,3	2 751,5	2,0
Capital	138,5	126,4	-13,5	1 181,9	978,4	-22,9
Inversión Pública	134,7	122,6	-13,8	1 080,2	966,9	-16,6

Fuente: MEF.

Elaboración: BCRP - Sucursal Puno. Departamento de Estudios Económicos.

8. Gasto corriente no financiero

- El gasto corriente no financiero presentó una reducción de 0,2 por ciento, interanual en términos reales, debido a menores montos devengados del Gobierno Nacional (-2,7 por ciento), en especial gastos en transferencias. En tanto, se incrementó el gasto de los Gobiernos Locales (2,9 por ciento) y del Gobierno Regional (0,9 por ciento), en ambos casos, principalmente gastos en remuneraciones.

CUADRO N° 12
PUNO: GASTO CORRIENTE NO FINANCIERO
(Millones de soles)

RUBROS	AGOSTO			ENERO – AGOSTO		
	2022	2023	Var. % real	2022	2023	Var. % real
- Gobierno Nacional	134,4	138,1	-2,7	1 007,0	988,1	-8,6
- Gobierno Regional	154,1	164,3	0,9	1 190,9	1 436,3	12,4
- Gobiernos Locales	46,7	50,7	2,9	316,4	327,1	-3,6
TOTAL	335,2	353,1	-0,2	2 514,3	2 751,5	2,0

Fuente: MEF.

Elaboración: BCRP - Sucursal Puno. Departamento de Estudios Económicos.

- De enero a agosto, el gasto corriente no financiero creció 2,0 por ciento en términos reales; debido a mayores montos devengados por parte del Gobierno Regional (12,4 por ciento); mientras que se redujo el gasto del Gobierno Nacional (-8,6 por ciento) y de los Gobiernos Locales (-3,6 por ciento).

9. Inversión pública

- La inversión pública en Puno, correspondiente a los tres niveles de gobierno, totalizó en agosto S/ 122,6 millones; 13,8 por ciento menor, en términos reales, respecto a similar mes del año pasado. La inversión disminuyó en el Gobierno Nacional (-23,6 por ciento), los Gobiernos Locales (-13,4 por ciento) y el Gobierno Regional (-2,5 por ciento).

CUADRO N° 13
PUNO: INVERSIÓN PÚBLICA 1/
(Millones de soles)

RUBROS	AGOSTO			ENERO – AGOSTO		
	2022	2023	Var. % real	2022	2023	Var. % real
- Gobierno Nacional	39,0	31,5	-23,6	533,8	382,4	-33,4
- Gobierno Regional	31,9	32,8	-2,5	196,0	238,6	13,6
- Gobiernos Locales	63,8	58,3	-13,4	350,5	345,9	-8,0
TOTAL	134,7	122,6	-13,8	1 080,2	966,9	-16,6

1/ Comprende la formación bruta de capital.

Fuente: MEF.

Elaboración: BCRP - Sucursal Puno. Departamento de Estudios Económicos.

- Entre enero y agosto, la inversión pública acumuló un total de S/ 966,9 millones, 16,6 por ciento menor respecto a similar periodo del año pasado. La inversión acumulada disminuyó en respuesta a menores gastos del Gobierno Nacional (-33,4 por ciento) y de los Gobiernos Locales (-8,0 por ciento).

GRÁFICO N° 10
PUNO: VARIACIÓN PORCENTUAL REAL DE INVERSIÓN PÚBLICA
 (Respecto a similar mes del año anterior)

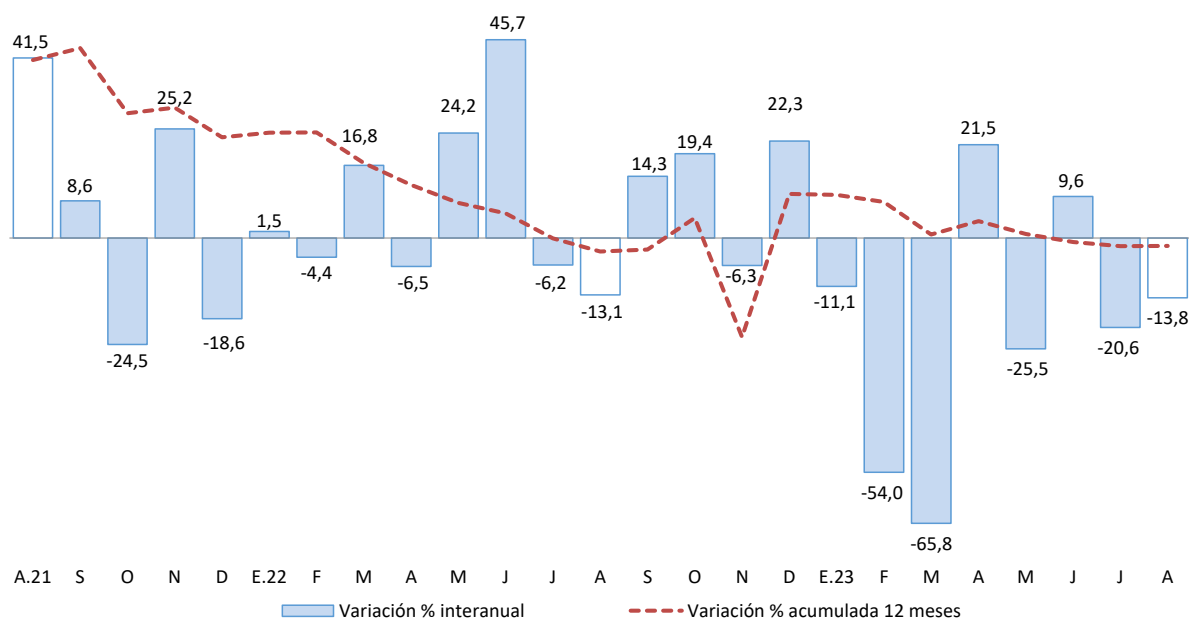

Fuente: MEF.

Elaboración: BCRP - Sucursal Puno. Departamento de Estudios Económicos.

En cuanto a los principales proyectos que se ejecutaron en agosto, destacaron:

- El “Mejoramiento y ampliación de los servicios operativos o misionales institucionales en la división de maquinaria, equipo mecánico y mantenimiento de la municipalidad de Ituata, distrito de Ituata, provincia de Carabaya, Puno” con S/ 4,4 millones devengados a cargo del Gobierno Local;
- El “Reemplazo de 19 puentes en el corredor vial nacional ruta: 3S: KM. 1151+095-KM. 1261+500” con S/ 3,1 millones devengados a cargo del Gobierno Nacional;
- La “Creación de la vía de evitamiento Ollachea y accesos en el sector km 232+700 al KM 233+820 del corredor vial interoceánico Perú - Brasil, tramo 04: Azángaro - Inambari, ruta PE-34B distrito de Ollachea, provincia de Carabaya, Puno” con S/ 2,5 millones devengados a cargo del Gobierno Nacional;
- El “Mejoramiento de las carreteras de Pro Región Puno, por niveles de servicio” con S/ 1,9 millones devengados a cargo del Gobierno Nacional; y
- El “Reemplazo de 17 puentes en los corredores viales nacionales ruta: 3S: KM. 1264+900 - KM. 1500+353, ruta 3SH: Pucara - Asillo” con S/ 1,8 millones devengados a cargo del Gobierno Nacional.

V. ANEXOS

ANEXO 1

**PUNO: PRODUCCIÓN AGROPECUARIA 1/
(TM)**

PRINCIPALES PRODUCTOS	2022					2023						PRINCIPALES PRODUCTOS		
	Ago	Set	Oct	Nov	Dic	Ene	Feb	Mar	Abr	May	Jun		Jul	Ago
AGRÍCOLA														AGRÍCOLA
Quinua	0	0	0	0	0	0	0	0	1 023	6 022	222	0	0	Quinua
Cañihua	0	0	0	0	0	0	0	0	703	1 758	145	0	0	Cañihua
Cebada Grano	0	0	0	0	0	0	0	0	1 199	13 480	1 752	0	0	Cebada Grano
Trigo	0	0	0	0	0	0	0	0	126	665	94	0	0	Trigo
Centeno Grano	0	0	0	0	0	0	0	0	0	19	2	0	0	Centeno Grano
Avena Grano	0	0	0	0	0	0	0	0	503	2 147	384	0	0	Avena Grano
Maiz Amiláceo	0	0	0	0	0	0	0	0	1 583	4 133	115	0	0	Maiz Amiláceo
Maiz Amarillo Duro	0	0	0	0	0	0	0	85	1 541	2 414	105	0	0	Maiz Amarillo Duro
Arroz	0	0	0	0	0	0	0	0	27	11	0	0	0	Arroz
Papa	0	0	0	9 694	20 631	0	3 655	50 482	166 971	281 857	68 923	0	0	Papa
Oca	0	0	0	0	0	0	0	134	13 116	7 481	550	0	0	Oca
Olluco	0	0	0	0	0	0	0	341	4 190	5 753	218	0	0	Olluco
Mashua	0	0	0	0	0	0	0	0	2 666	2 455	240	0	0	Mashua
Yuca	0	0	0	0	0	0	0	0	2 843	16 678	16 065	5 367	0	Yuca
Tarhui	0	0	0	0	0	0	0	0	16	976	400	0	0	Tarhui
Haba	0	0	0	0	5	0	47	763	3 907	3 990	50	0	0	Haba
Arveja	0	0	0	0	0	0	0	0	187	233	5	0	0	Arveja
Cebolla	0	0	0	0	0	0	0	33	2 989	2 547	0	0	0	Cebolla
Avena Forrajera	0	0	0	0	0	0	0	221	186 338	910 388	158 513	0	0	Avena Forrajera
Cebada Forrajera	0	0	0	0	0	0	0	445	20 275	117 345	37 861	0	0	Cebada Forrajera
Plátano	974	970	1 390	1 038	1 101	969	843	1 062	1 336	1 093	977	945	976	Plátano
Naranja	5 142	0	0	0	0	0	0	0	121	6 631	8 524	7 304	5 140	Naranja
Café	767	0	0	0	0	0	0	0	109	1 458	3 728	1 670	883	Café
Alfalfa	0	0	0	0	12 196	41 387	106 561	481 378	606 967	344 279	96 270	0	0	Alfalfa
Otros Pastos Cultivados	0	0	0	0	1 490	1 919	10 984	36 289	42 367	36 078	9 388	0	0	Otros Pastos Cultivados
PECUARIA 2/														PECUARIA 2/
Carne de Vacuno	1 869	1 640	1 485	1 508	1 405	1 303	1 578	1 763	2 355	2 461	2 465	2 153	1 985	Carne de Vacuno
Carne de Ovino	782	694	612	626	541	458	575	638	872	885	901	841	793	Carne de Ovino
Carne de Alpaca	522	423	383	361	253	343	471	527	720	679	630	617	528	Carne de Alpaca
Carne de Llama	130	118	99	91	102	101	126	134	187	176	170	147	132	Carne de Llama
Carne de Porcino	238	205	179	182	163	157	205	203	277	268	268	283	239	Carne de Porcino
Carne de Ave	240	223	260	273	282	276	319	322	330	309	295	264	235	Carne de Ave
Leche de Vacuno	9 896	8 236	7 976	8 363	9 075	11 563	14 462	15 896	15 315	14 069	12 877	10 963	9 215	Leche de Vacuno
Lana de Ovino	0	0	0	495	134	0	1 353	1 084	0	0	0	0	0	Lana de Ovino
Fibra de Alpaca	0	0	0	1 314	285	154	480	495	0	0	0	0	0	Fibra de Alpaca
Fibra de Llama	0	0	0	248	38	0	84	81	0	0	0	0	0	Fibra de Llama
Otros pdtos. Pecuarios	1 404	1 211	1 161	1 137	1 042	939	1 185	1 248	1 618	1 640	1 627	1 471	1 397	Otros pdtos. Pecuarios

1/ Cifras preliminares. Actualizado al 15-10-2023.

2/ Peso Neto.

Fuente: DRA - Puno.

Elaboración: BCRP - Sucursal Puno. Departamento de Estudios Económicos.



ANEXO 2

PUNO: SUPERFICIE AGRÍCOLA SEMBRADA 1/
(Hectáreas)

PRINCIPALES CULTIVOS	2022					2023						PRINCIPALES CULTIVOS			
	Ago	Set	Oct	Nov	Dic	Ene	Feb	Mar	Abr	May	Jun		Jul	Ago	
Quinua	28	4 111	19 167	4 373	0	0	0	0	0	0	0	0	0	11	Quinua
Cañihua	6	264	1 977	1 675	290	0	0	0	0	0	0	0	0	5	Cañihua
Cebada Grano	61	484	6 966	5 550	1 405	30	0	0	0	0	0	0	0	55	Cebada Grano
Trigo	4	144	642	98	11	0	0	0	0	0	0	0	0	5	Trigo
Centeno Grano	0	0	5	39	0	0	0	0	0	0	0	0	0	0	Centeno Grano
Avena Grano	0	217	2 641	2 004	211	0	0	0	0	0	0	0	0	0	Avena Grano
Maiz Amiláceo	805	1 709	992	56	0	0	0	0	0	0	0	0	0	569	Maiz Amiláceo
Maiz Amarillo Duro	1 156	1 262	55	0	0	0	0	0	0	0	0	0	0	1 021	Maiz Amarillo Duro
Arroz	0	22	0	0	0	0	0	0	0	0	0	0	0	0	Arroz
Papa	4 009	9 440	16 088	16 399	9 175	134	0	0	0	0	145	1 185	2 709	Papa	
Oca	325	1 027	1 214	285	8	0	0	0	0	0	0	0	0	311	Oca
Olluco	349	592	670	184	18	0	0	0	0	0	0	0	0	246	Olluco
Mashua	105	316	337	103	8	0	0	0	0	0	0	0	0	81	Mashua
Yuca	865	1 010	213	11	0	0	0	0	0	0	0	0	0	665	Yuca
Tarhui	14	374	658	5	0	0	0	0	0	0	0	0	0	10	Tarhui
Haba	1 235	3 907	2 369	1 848	55	0	0	0	0	0	0	0	0	1 019	Haba
Arveja	145	562	240	48	2	0	0	0	0	0	0	0	0	120	Arveja
Cebolla	48	113	114	55	0	12	0	0	0	0	0	0	0	29	Cebolla
Avena Forrajera	0	97	2 528	21 080	50 563	11 214	0	0	0	0	0	0	0	0	Avena Forrajera
Cebada Forrajera	0	4	255	1 984	7 196	5 513	0	0	0	0	0	0	0	0	Cebada Forrajera
Plátano	0	0	0	0	0	0	0	0	0	0	0	0	0	0	Plátano
Naranja	0	0	0	0	0	0	0	0	0	0	0	0	0	0	Naranja
Café	0	8	0	8	0	0	0	0	0	0	0	0	0	0	Café
Alfalfa	0	0	0	0	533	360	0	0	0	0	0	0	0	0	Alfalfa
Otros Pastos Cultivados	0	0	0	0	34	19	0	0	0	0	0	0	0	0	Otros Pastos Cultivados
TOTAL	9 155	25 663	57 131	55 805	69 509	17 282	0	0	0	0	145	1 185	6 856	TOTAL	

1/ Cifras preliminares, no incluye superficie instalada de cultivos permanentes. Actualizado al 15-10-2023.

Fuente: DRA - Puno.

Elaboración: BCRP - Sucursal Puno. Departamento de Estudios Económicos.



ANEXO 3

PUNO: EXTRACCIÓN Y PRODUCCIÓN PESQUERA 1/
(TM)

ESPECIES	2022					2023								ESPECIES
	Ago	Set	Oct	Nov	Dic	Ene	Feb	Mar	Abr	May	Jun	Jul	Ago	
CONSUMO HUMANO DIRECTO	3 153	3 290	2 767	2 657	3 872	1 180	3 476	3 476	4 146	1 239	1 876	2 528	956	CONSUMO HUMANO DIRECTO
Boga	0	0	0	0	0	0	0	0	0	0	0	0	0	Boga
Carachi	4	5	5	5	5	5	5	5	5	5	5	5	5	Carachi
Ispi	4	5	6	6	5	4	4	4	4	4	4	4	4	Ispi
Suche	0	0	0	0	0	0	0	0	0	0	0	0	0	Suche
Mauri	0	0	0	0	0	0	0	0	0	0	0	0	0	Mauri
Pejerrey	4	4	4	4	4	3	3	3	3	3	3	3	3	Pejerrey
Trucha Natural	3	4	4	4	4	3	3	3	3	3	3	3	3	Trucha Natural
Trucha Crianza	3 137	3 272	2 747	2 637	3 854	1 165	3 461	3 461	4 130	1 224	1 860	2 512	940	Trucha Crianza

1/ Cifras preliminares.

Fuente: PRODUCE - Puno.

Elaboración: BCRP - Sucursal Puno. Departamento de Estudios Económicos.

ANEXO 4

PUNO: PRODUCCIÓN MINERA 1/
(Contenido fino)

PRODUCTOS	2022					2023								PRODUCTOS
	Ago	Set	Oct	Nov	Dic	Ene	Feb	Mar	Abr	May	Jun	Jul	Ago	
MINERÍA METÁLICA														MINERÍA METÁLICA
Estaño (TMF)	1 920	2 263	2 454	2 368	2 666	905	14	1 219	2 350	2 561	2 632	2 813	2 698	Estaño (TMF)
Plomo (TMF)	0	0	752	153	449	0	0	467	0	0	893	0	831	Plomo (TMF)
Oro (kgr-f)	244 042	235 327	388 407	269 363	172 894	131 571	55 945	203 540	278 686	181 850	324 553	234 518	341 757	Oro (kgr-f)
Plata (kg-f)	31	51	3 973	226	1 909	122	57	2 802	0	0	3 786	0	3 652	Plata (kg-f)
Zinc (TMF)	0	0	400	164	352	0	0	0	0	0	583	0	658	Zinc (TMF)

1/ Cifras preliminares.

Fuente: MINEM.

Elaboración: BCRP - Sucursal Puno. Departamento de Estudios Económicos.



ANEXO 5

**PUNO: PRODUCCIÓN MANUFACTURERA 1/
(Índice 2007=100)**

PRODUCTOS	2022					2023								PRODUCTOS
	Ago	Set	Oct	Nov	Dic	Ene	Feb	Mar	Abr	May	Jun	Jul	Ago	
Productos de panadería	292,6	291,1	310,3	291,4	263,7	214,9	253,1	254,2	229,8	317,8	264,6	260,6	259,6 *	Productos de panadería
Ladrillos	36,4	85,1	188,8	175,8	118,9	189,5	148,3	178,6	34,8	34,7	34,8	34,7	34,5 *	Ladrillos
Cal	726,4	794,8	653,9	791,2	881,1	403,9	402,7	1 165,4	937,9	764,3	997,7	1 122,6	896,1	Cal
Prendas de Vestir	570,3	702,9	509,2	341,0	201,8	6,2	7,4	7,4	7,3	7,3	474,2	472,3	470,6 *	Prendas de Vestir
Muebles	29,1	24,8	18,1	17,2	24,9	0,0	13,7	15,1	28,4	21,9	27,7	19,8	19,9	Muebles
TOTAL	1 654,9	1 898,7	1 680,3	1 616,5	1 490,3	814,5	825,2	1 620,8	1 238,3	1 146,1	1 798,9	1 910,0	1 680,7	TOTAL

1/ Cifras preliminares.

(*) Información estimada.

Fuente: Empresas manufactureras respectivas.

Elaboración: BCRP - Sucursal Puno. Departamento de Estudios Económicos.

ANEXO 6

PUNO: PRODUCCIÓN MANUFACTURERA 1/
(Variación porcentual)

PRODUCTOS	2022					2023								PRODUCTOS
	Ago	Set	Oct	Nov	Dic	Ene	Feb	Mar	Abr	May	Jun	Jul	Ago	
Productos de panadería	-27,8	-29,3	-46,0	-54,1	-54,8	-63,1	-51,4	-56,1	-50,8	-41,3	12,8	-4,0	-11,3 *	Productos de panadería
Ladrillos	-48,1	45,6	235,7	193,4	134,7	199,6	121,7	195,9	-30,0	-45,4	1,2	106,7	-5,2 *	Ladrillos
Cal	-31,7	24,4	-13,3	-2,9	30,0	-44,2	-39,6	95,1	10,6	-1,7	37,3	45,6	23,4	Cal
Prendas de Vestir	2 256,1	2 563,4	4 687,2	75,0	507,8	-23,3	-23,6	-9,1	-84,1	-98,5	29,6	57,3	-17,5 *	Prendas de Vestir
Muebles	4,1	-31,6	-40,4	-53,3	33,9	-100,0	-46,9	-85,6	-35,0	-22,2	-59,6	-26,2	-31,6	Muebles
TOTAL	-30,4	26,4	-11,4	-2,6	29,6	-43,9	-39,2	91,9	9,7	-3,9	36,7	45,4	22,2	TOTAL

1/ Cifras preliminares.

(*) Información estimada.

Fuente: Empresas manufactureras respectivas.

Elaboración: BCRP - Sucursal Puno. Departamento de Estudios Económicos.



ANEXO 7

PUNO: ARRIBO DE TURISTAS, SEGÚN NACIONALIDAD

(Número de personas)

	2022						2023							
	Jul	Ago	Set	Oct	Nov	Dic	Ene	Feb	Mar	Abr	May	Jun	Jul	
NACIONALES	77 607	79 417	70 325	66 269	66 237	65 128	35 253	42 613	35 253	61 802	65 350	69 862	76 474	NACIONALES
NORTE AMÉRICA	3 893	3 259	4 149	4 476	3 159	1 201	97	14	85	628	1 609	1 873	2 402	NORTE AMÉRICA
EE.UU.	2 722	2 174	3 209	2 996	2 048	758	69	7	76	344	1 091	1 421	1 512	EE.UU.
Canadá	464	344	460	871	721	255	22	0	4	107	339	130	219	Canadá
México	707	741	480	609	390	188	6	7	5	177	179	322	671	México
CENTRO AMÉRICA	220	66	79	136	48	61	0	2	7	37	36	79	125	CENTRO AMÉRICA
SUD AMÉRICA	4 319	4 009	4 576	3 877	3 040	2 543	1 262	771	870	2 555	2 851	3 334	4 306	SUD AMÉRICA
Argentina	861	416	841	699	637	257	47	5	512	717	493	470	970	Argentina
Bolivia	778	955	1 023	826	980	984	216	538	201	798	801	1 315	854	Bolivia
Brasil	1 314	734	1 104	1 100	495	285	854	8	41	420	564	666	1 140	Brasil
Chile	362	259	409	268	267	52	8	105	16	35	195	128	98	Chile
Colombia	526	583	441	493	320	614	65	54	44	218	338	339	641	Colombia
Ecuador	167	197	140	167	115	40	4	7	12	73	119	185	92	Ecuador
Venezuela	311	865	618	323	226	311	68	54	44	294	341	231	511	Venezuela
EUROPA	10 435	15 832	11 497	11 421	8 660	2 411	113	78	351	2 586	4 482	3 723	5 863	EUROPA
Inglaterra	790	1 088	1 335	1 373	724	195	11	0	48	277	820	582	483	Inglaterra
Alemania	991	1 376	1 631	1 364	1 196	363	11	5	28	194	461	754	939	Alemania
España	1 362	2 572	1 543	1 444	1 120	443	3	1	11	185	244	267	590	España
Francia	2 296	3 548	2 081	2 575	1 731	456	10	6	43	753	1 290	620	1 248	Francia
Italia	1 020	3 964	1 369	1 118	703	159	13	7	15	174	287	310	414	Italia
Otros Países	3 976	3 284	3 538	3 547	3 186	795	65	59	206	1 003	1 380	1 190	2 189	Otros Países
ASIA	721	422	925	695	634	400	146	117	118	307	570	558	478	ASIA
Japón	37	50	20	34	66	55	1	2	4	11	13	28	51	Japón
Korea	17	8	56	85	74	57	17	0	15	6	87	20	11	Korea
Otros Países	667	364	849	576	494	288	128	115	99	290	470	510	416	Otros Países
ÁFRICA	20	26	91	30	86	361	112	10	0	5	12	13	4	ÁFRICA
OTROS	361	264	480	579	468	261	323	21	362	210	613	482	435	OTROS
EXTRANJEROS	19 969	23 878	21 797	21 214	16 095	7 238	2 053	1 013	1 793	6 328	10 173	10 062	13 613	EXTRANJEROS
TOTAL GENERAL	97 576	103 295	92 122	87 483	82 332	72 366	37 306	43 626	37 046	68 130	75 523	79 924	90 087	TOTAL GENERAL

Fuente: MINCETUR.

Elaboración: BCRP - Sucursal Puno. Departamento de Estudios Económicos.



ANEXO 8

PUNO: ADUANA DE DESAGUADERO - IMPORTACIONES (FOB), SEGÚN USO O DESTINO ECONÓMICO

(Millones de US\$)

RUBROS	2022					2023								RUBROS
	Ago	Set	Oct	Nov	Dic	Ene	Feb	Mar	Abr	May	Jun	Jul	Ago	
BIENES DE CONSUMO	28,6	21,2	23,1	26,3	16,7	13,1	0,0	11,6	17,3	19,1	17,7	19,7	17,5	BIENES DE CONSUMO
. Alimentos y Bebidas	26,5	19,7	21,2	23,9	15,4	12,0	0,0	11,2	15,7	17,9	16,4	18,1	16,0	. Alimentos y Bebidas
. Productos Farmacéuticos	0,1	0,1	0,0	0,0	0,0	0,0	0,0	0,0	0,1	0,0	0,0	0,1	0,0	. Productos Farmacéuticos
. Utensilios Domésticos	0,0	0,0	0,0	0,0	0,0	0,0	0,0	0,0	0,0	0,0	0,0	0,0	0,0	. Utensilios Domésticos
. Electrod.y Veh. Uso Part.	0,0	0,0	0,0	0,0	0,0	0,0	0,0	0,0	0,0	0,0	0,0	0,0	0,0	. Electrod.y Veh. Uso Part.
. Otros	2,1	1,4	1,8	2,4	1,2	1,1	0,0	0,4	1,5	1,2	1,3	1,5	1,4	. Otros
INSUMOS	52,2	45,6	37,2	41,8	26,7	22,9	0,1	11,6	23,2	21,6	30,8	34,1	35,9	INSUMOS
. Combustibles y Lubricantes	2,0	1,9	1,4	1,0	0,6	0,5	0,0	0,3	0,8	0,1	0,4	0,2	1,0	. Combustibles y Lubricantes
. Insumos para la Agricultura	29,7	27,1	22,3	24,4	19,1	16,3	0,0	7,4	17,5	14,1	18,6	20,8	21,2	. Insumos para la Agricultura
. Insumos para la Industria	20,5	16,7	13,4	16,4	7,0	6,1	0,1	3,9	4,9	7,3	11,8	13,1	13,6	. Insumos para la Industria
BIENES DE CAPITAL	1,3	1,1	0,6	0,8	0,5	0,5	0,0	0,8	1,0	0,4	1,1	0,6	0,6	BIENES DE CAPITAL
. Maquinaria y Equipo	0,2	0,0	0,0	0,2	0,0	0,0	0,0	0,5	0,1	0,2	0,2	0,1	0,2	. Maquinaria y Equipo
. Partes y Piezas	0,2	0,0	0,1	0,1	0,0	0,1	0,0	0,0	0,0	0,0	0,1	0,0	0,2	. Partes y Piezas
. Herramientas	0,0	0,3	0,0	0,0	0,0	0,0	0,0	0,0	0,0	0,0	0,0	0,0	0,0	. Herramientas
. Materiales de Construcción	0,9	0,7	0,5	0,4	0,4	0,4	0,0	0,3	0,9	0,2	0,9	0,5	0,2	. Materiales de Construcción
TOTAL	82,2	67,9	60,8	68,9	43,8	36,5	0,1	24,0	41,6	41,1	49,6	54,4	53,9	TOTAL

FUENTE: SUNAT.

ELABORACIÓN: BCRP Sucursal Puno, Dpto. de Estudios Económicos.



ANEXO 9

PUNO: CRÉDITOS, CON TCF = 3,81

(Millones de soles)

INSTITUCIONES	2022					2023								INSTITUCIONES
	Ago	Set	Oct	Nov	Dic	Ene	Feb	Mar	Abr	May	Jun	Jul	Ago	
Banco de la Nación	172	172	172	172	173	170	170	175	179	190	195	199	209	Banco de la Nación
Agrobanco	37	39	39	40	40	39	38	37	37	38	39	40	41	Agrobanco
Banca múltiple	2 504	2 490	2 514	2 519	2 484	2 393	2 308	2 278	2 256	2 209	2 427	2 410	2 381	Banca múltiple
Inst. no bancarias	2 404	2 430	2 458	2 495	2 506	2 414	2 389	2 422	2 462	2 484	2 496	2 508	2 432	Inst. no bancarias
. Cajas Municipales	1 862	1 883	1 902	1 933	1 953	1 883	1 872	1 907	1 943	1 966	1 982	1 997	2 019	. Cajas Municipales
. Cajas Rurales	258	262	265	270	267	260	253	253	256	255	253	250	157	. Cajas Rurales
. EDPYMES	0	0	0	0	0	0	0	0	0	0	0	0	0	. EDPYMES
. Financieras	284	286	290	292	285	272	264	263	262	262	261	261	255	. Financieras
TOTAL	5 116	5 131	5 183	5 226	5 203	5 016	4 905	4 913	4 934	4 921	5 157	5 157	5 064	TOTAL

FUENTE: SBS y AFP.

ELABORACION: BCRP Sucursal Puno, Dpto. de Estudios Económicos.

ANEXO 10

PUNO: DEPÓSITOS, CON TCF = 3,81

(Millones de soles)

INSTITUCIONES	2022					2023								INSTITUCIONES
	Ago	Set	Oct	Nov	Dic	Ene	Feb	Mar	Abr	May	Jun	Jul	Ago	
Banco de la Nación	960	954	948	949	985	1 053	1 079	977	970	962	1 075	1 071	1 075	Banco de la Nación
Banca múltiple	1 417	1 430	1 487	1 487	1 569	1 610	1 456	1 492	1 471	1 457	1 484	1 489	1 524	Banca múltiple
Inst. no bancarias	576	584	584	590	588	574	572	569	574	575	581	583	587	Inst. no bancarias
. Cajas Municipales	417	425	427	430	431	420	422	422	428	429	435	437	451	. Cajas Municipales
. Cajas Rurales	138	137	135	138	135	134	129	127	126	125	125	126	116	. Cajas Rurales
. Financieras	21	21	22	22	21	21	20	20	20	21	20	21	20	. Financieras
TOTAL	2 952	2 969	3 019	3 026	3 141	3 237	3 107	3 038	3 015	2 994	3 140	3 143	3 186	TOTAL

FUENTE: SBS y AFP.

ELABORACION: BCRP Sucursal Puno, Dpto. de Estudios Económicos.

ANEXO 11

PUNO: INGRESOS RECAUDADOS DEL GOBIERNO NACIONAL 1/
(Millones de soles)

RUBROS	2022					2023								RUBROS
	Ago	Set	Oct	Nov	Dic	Ene	Feb	Mar	Abr	May	Jun	Jul	Ago	
I. INGRESOS TRIBUTARIOS	81,4	81,3	76,6	63,0	65,5	43,1	32,3	53,5	73,3	180,4	62,8	59,6	65,0	I. INGRESOS TRIBUTARIOS
1. Impuesto a la renta	17,9	17,2	17,3	19,9	20,6	19,1	19,4	27,6	30,7	96,8	18,2	16,4	17,5	1. Impuesto a la renta
- Personas naturales	6,3	4,8	5,6	6,4	8,5	6,6	5,7	6,4	6,2	24,9	6,6	6,1	6,1	- Personas naturales
- Personas jurídicas	11,1	11,8	11,3	13,2	12,1	12,2	10,1	9,6	9,3	41,2	10,0	9,8	11,0	- Personas jurídicas
- Regularización	0,5	0,6	0,4	0,3	0,1	0,3	3,6	11,6	15,3	30,7	1,6	0,5	0,4	- Regularización
2. Impuestos a la Importación	0,0	0,0	0,0	0,1	0,1	0,0	0,0	0,0	0,0	0,1	0,1	0,0	0,0	2. Impuestos a la Importación
3. Impuestos a la Prod. y consumo	62,3	61,9	58,0	41,5	43,6	22,9	11,0	24,6	38,2	74,9	43,1	42,4	46,4	3. Impuestos a la Prod. y consumo
. Impuesto General a las Ventas	60,8	60,1	56,2	40,2	42,4	22,7	10,9	23,3	36,8	73,6	41,9	41,6	45,2	. Impuesto General a las Ventas
- Interno	13,0	14,2	14,2	13,8	13,3	13,2	10,3	13,9	11,3	48,8	14,1	13,9	11,7	- Interno
- Importaciones	47,7	45,9	42,0	26,4	29,0	9,4	0,6	9,3	25,5	24,8	27,8	27,7	33,5	- Importaciones
. Impuesto Selectivo al Consumo 2/	1,5	1,9	1,8	1,3	1,2	0,2	0,1	1,4	1,4	1,3	1,2	0,9	1,1	. Impuesto Selectivo al Consumo
4. Otros ingresos	1,2	2,1	1,3	1,5	1,2	1,1	1,9	1,2	4,3	8,6	1,5	0,7	1,2	4. Otros ingresos
II. INGRESOS NO TRIBUTARIOS	2,6	2,7	2,5	2,4	2,5	1,4	1,4	1,5	5,7	9,9	2,6	2,5	3,0	II. INGRESOS NO TRIBUTARIOS
III. TOTAL	84,0	83,9	79,1	65,4	68,0	44,5	33,7	55,0	79,0	190,3	65,4	62,1	68,1	III. TOTAL

1/ Información registrada al 31 de agosto de 2023.

2/ Incluye el Impuesto Selectivo al Consumo interno y de importaciones.

Fuente: SUNAT.

Elaboración: BCRP - Sucursal Puno. Departamento de Estudios Económicos.



ANEXO 12

PUNO: EJECUCIÓN DEL PRESUPUESTO DE GASTOS DEL GOBIERNO GENERAL

(Millones de soles)

TIPO DE GASTO	2022					2023								TIPO DE GASTO
	Ago	Set	Oct	Nov	Dic	Ene	Feb	Mar	Abr	May	Jun	Jul	Ago	
I. GASTOS CORRIENTES	335,2	287,8	362,9	313,6	578,1	311,7	290,9	266,3	365,3	314,5	467,2	382,4	353,1	I. GASTOS CORRIENTES
Gobierno Nacional	134,4	85,5	163,4	99,3	189,3	128,2	119,1	75,0	166,7	107,3	123,5	130,2	138,1	Gobierno Nacional
Gobierno Regional	154,1	157,6	148,9	164,6	276,7	180,4	144,7	150,1	155,5	162,2	293,8	185,3	164,3	Gobierno Regional
Gobiernos Locales	46,7	44,6	50,6	49,7	112,1	3,2	27,1	41,2	43,1	45,0	49,9	66,9	50,7	Gobiernos Locales
Remuneraciones	155,5	155,3	154,1	164,2	233,5	191,0	163,1	160,1	164,7	170,3	171,5	184,3	168,2	Remuneraciones
Gobierno Nacional	31,1	31,2	32,3	33,5	44,1	31,4	28,5	30,1	30,9	33,0	32,8	37,0	31,4	Gobierno Nacional
Gobierno Regional	117,2	117,7	114,5	123,3	173,8	158,6	124,6	121,2	125,8	129,7	131,6	137,2	128,5	Gobierno Regional
Gobiernos Locales	7,2	6,5	7,2	7,5	15,6	1,1	10,0	8,9	8,0	7,6	7,2	10,1	8,3	Gobiernos Locales
Bienes y servicios	90,4	96,5	106,2	100,3	249,3	45,0	50,0	82,9	110,2	91,8	95,9	132,7	126,5	Bienes y servicios
Gobierno Nacional	29,4	31,1	42,9	28,8	69,6	30,6	21,6	31,1	55,3	33,3	28,9	48,2	61,2	Gobierno Nacional
Gobierno Regional	26,6	32,4	27,1	33,7	91,4	12,4	13,2	22,0	22,4	25,0	29,2	33,2	28,1	Gobierno Regional
Gobiernos Locales	34,4	33,1	36,2	37,7	88,3	1,9	15,2	29,7	32,6	33,4	37,8	51,3	37,1	Gobiernos Locales
Transferencias 1/	89,3	35,9	102,6	49,1	95,3	75,7	77,8	23,3	90,4	52,5	199,8	65,4	58,4	Transferencias 1/
Gobierno Nacional	74,0	23,2	88,1	37,0	75,7	66,2	69,0	13,8	80,5	41,0	61,9	45,0	45,5	Gobierno Nacional
Gobierno Regional	10,3	7,6	7,3	7,6	11,4	9,4	6,9	6,9	7,3	7,5	133,0	14,8	7,6	Gobierno Regional
Gobiernos Locales	5,0	5,1	7,2	4,5	8,2	0,2	1,9	2,6	2,6	4,0	4,9	5,5	5,3	Gobiernos Locales
II. GASTOS DE CAPITAL	138,5	167,5	361,7	226,9	458,6	33,2	32,8	68,6	278,7	104,0	207,2	127,6	126,4	II. GASTOS DE CAPITAL
Gobierno Nacional	39,0	36,1	223,3	110,7	157,3	28,6	21,4	20,2	134,7	38,4	50,8	64,1	31,5	Gobierno Nacional
Gobierno Regional	35,3	57,0	50,3	32,4	78,9	4,4	4,2	18,1	45,1	43,6	57,6	32,8	32,8	Gobierno Regional
Gobiernos Locales	64,3	74,3	88,1	83,8	222,5	0,2	7,2	30,3	98,9	22,1	98,8	30,7	62,1	Gobiernos Locales
Formación bruta de capital	134,7	161,5	357,8	187,8	454,9	33,2	32,7	67,8	278,3	104,0	206,9	121,5	122,6	Formación bruta de capital
Gobierno Nacional	39,0	36,1	223,3	71,8	153,6	28,6	21,4	19,4	134,4	38,4	50,6	58,3	31,5	Gobierno Nacional
Gobierno Regional	31,9	52,3	46,4	32,4	78,9	4,4	4,2	18,1	45,1	43,6	57,6	32,8	32,8	Gobierno Regional
Gobiernos Locales	63,8	73,1	88,0	83,7	222,4	0,2	7,2	30,2	98,8	22,1	98,8	30,4	58,3	Gobiernos Locales
Otros gastos de capital 2/	3,8	5,9	4,0	39,1	3,7	0,0	0,1	0,9	0,3	0,1	0,2	6,1	3,8	Otros gastos de capital 2/
III. GASTOS NO FINANCIEROS	473,7	455,3	724,6	540,5	1036,7	344,9	323,7	334,9	644,0	418,6	674,4	509,9	479,5	III. GASTOS NO FINANCIEROS
Gobierno Nacional	173,4	121,7	386,7	210,0	346,6	156,7	140,6	95,2	301,4	145,7	174,3	194,3	169,7	Gobierno Nacional
Gobierno Regional	189,4	214,6	199,2	196,9	355,6	184,8	148,9	168,2	200,6	205,8	351,4	218,1	197,1	Gobierno Regional
Gobiernos Locales	111,0	119,0	138,7	133,5	334,6	3,4	34,2	71,5	142,0	67,1	148,7	97,6	112,8	Gobiernos Locales

1/ Incluye el pago de pensiones, donaciones, transferencias y otros gastos corrientes.

2/ Incluye donaciones y transferencias.

Fuente: MEF.

Elaboración: BCRP - Sucursal Puno. Departamento de Estudios Económicos.

