

**BANCO CENTRAL DE RESERVA DEL PERÚ**  
**SUCURSAL PUNO**



**PUNO: Síntesis de Actividad Económica**  
**Junio 2023<sup>1,2</sup>**

**Departamento de Estudios Económicos**

---

<sup>1</sup> Participaron: Luis Arpi Quilca ([luis.arpi@bcrp.gob.pe](mailto:luis.arpi@bcrp.gob.pe)), Liseth Condori Fernández ([liseth.condori@bcrp.gob.pe](mailto:liseth.condori@bcrp.gob.pe)) y Elizabeth Quispe Alvarez ([elizabeth.quispe@bcrp.gob.pe](mailto:elizabeth.quispe@bcrp.gob.pe)).

<sup>2</sup> En este informe se presentan los saldos de los créditos y depósitos al cierre de operaciones de junio de 2023. Cabe destacar que los saldos de las cuentas expresadas en moneda extranjera se valúan al tipo de cambio constante de diciembre de 2022 (S/ 3,81 por dólar), a fin de aislar el efecto de la valuación cambiaria sobre los saldos en dicha moneda.

## ÍNDICE

*Página*

<b>RESUMEN EJECUTIVO.....</b>	<b>3</b>
<b>I. ACTIVIDAD PRODUCTIVA.....</b>	<b>5</b>
1. Actividad primaria.....	5
1.1 Sector agropecuario.....	5
1.2 Sector pesca .....	7
1.3 Sector minería.....	7
2. Otros indicadores sectoriales.....	7
2.1 Sector manufactura.....	9
2.2 Arribos a los establecimientos de hospedaje.....	10
<b>II. SECTOR EXTERNO.....</b>	<b>11</b>
3. Importaciones.....	11
<b>III. CRÉDITOS Y DEPÓSITOS<sup>2</sup>.....</b>	<b>11</b>
4. Créditos.....	12
5. Depósitos .....	12
<b>IV. EJECUCIÓN DE PRESUPUESTO PÚBLICO.....</b>	<b>16</b>
6. Ingresos del Gobierno Nacional.....	16
7. Ejecución del presupuesto de gastos del Gobierno General.....	16
8. Gasto corriente no financiero .....	16
9. Inversión pública .....	17
<b>V. ANEXOS .....</b>	<b>19</b>

## RESUMEN EJECUTIVO

---

### Principales hechos de importancia

- La evolución de la **actividad primaria** fue positiva en junio, resultado del crecimiento de los sectores agropecuario (38,9 por ciento) y minero (34,2 por ciento); atenuada por el sector pesca (-30,8 por ciento).
- En cuanto a los **otros indicadores de actividad económica** de la región, creció la producción industrial (54,8 por ciento), la inversión pública (9,6 por ciento) y el crédito total (1,5 por ciento); mientras que, disminuyó el arribo a establecimientos de hospedaje (-12,3 por ciento en **mayo 2023**).

### Actividad primaria

- El **sector agropecuario** mostró un crecimiento de 38,9 por ciento interanual, obedeciendo a la mayor producción agrícola (57,5 por ciento) y pecuaria (1,4 por ciento).
- El **sector pesca** registró una reducción de 30,8 por ciento, respecto a mayo del año anterior, resultado de la menor producción de trucha criada en jaulas flotantes (-30,9 por ciento).
- La **actividad minera** creció 34,2 por ciento interanual, básicamente por la mayor producción de oro (26,5 por ciento) y estaño (15,1 por ciento).

### Otros indicadores de actividad económica

- La **producción manufacturera** mostró un crecimiento de 54,8 por ciento interanual en junio, resultado de la mayor producción de cal (55,1 por ciento); acompañada de un comportamiento mixto del resto de industrias.
- El **arribo a los establecimientos de hospedaje** disminuyó 12,3 por ciento en **mayo 2023**, resultado de la menor afluencia de turistas extranjeros (-33,3 por ciento) y nacionales (-7,8 por ciento).
- El **crédito total** en la región (S/ 5 157 millones) aumentó 1,5 por ciento en junio, en términos nominales, respecto a igual mes de 2022.
- La **inversión pública** (S/ 206,9 millones) se incrementó en 9,6 por ciento interanual, en términos reales, por la mayor inversión de los Gobiernos Locales (82,4 por ciento) y del Gobierno Regional (55,1 por ciento), contrarrestada por el Gobierno Nacional (-48,1 por ciento).

**CUADRO N° 1**  
**PUNO: OTROS INDICADORES DE ACTIVIDAD ECONÓMICA**  
 (Variación % respecto a similar periodo del año anterior)

	<b>Ene.23</b>	<b>Feb.23</b>	<b>Mar.23</b>	<b>Abr.23</b>	<b>May.23</b>	<b>Jun.23</b>
Producción industrial 1/	↓ -43,9	↓ -39,2	↑ 91,9	↑ 10,3	↓ -3,2	↑ 54,8
Arribos establec. de hospedaje	↓ -53,1	↓ -40,1	↓ -52,0	↓ -15,1	↓ -12,3	n.d.
Crédito total 2/	↑ 3,8	↑ 0,7	↓ -0,3	↓ -0,6	↓ -2,8	↑ 1,5
Crédito de consumo 2/	↑ 17,2	↑ 15,1	↑ 15,5	↑ 13,5	↑ 13,8	↑ 12,6
Crédito hipotecario 2/	↑ 5,6	↑ 6,6	↑ 6,0	↑ 5,1	↑ 3,3	↑ 2,1
Inversión pública 1/	↓ -11,1	↓ -54,0	↓ -65,8	↑ 21,5	↓ -25,5	↑ 9,6

1/ En términos reales.

2/ En términos nominales.

Fuentes: BCRP - Sucursal Puno, Mincetur, MTPE, SUNAT, SBS y MEF.

## I. ACTIVIDAD PRODUCTIVA

### 1. Actividad primaria

#### 1.1 Sector agropecuario

- El **sector agropecuario** presentó un crecimiento de 38,9 por ciento interanual en junio, debido a la mayor producción agrícola (57,5 por ciento) y pecuaria (1,4 por ciento). Por el contrario, durante el año, este sector cayó 34,4 por ciento, resultado de la reducción de la actividad agrícola (-39,9 por ciento).
- La **actividad agrícola** en junio registró la cosecha de veintitrés cultivos, entre transitorios (19) y permanentes (4); obteniéndose una producción total de 404 530 toneladas, cifra mayor en 70,5 por ciento en comparación a similar mes del año anterior.
- A pesar del crecimiento de junio, en lo que va del año, la actividad agrícola acumuló una caída de 34,4 por ciento, observándose reducciones en la producción de avena forrajera, alfalfa, papa, cebada forrajera, quinua, entre otros.

**CUADRO N° 2**  
**PUNO: SECTOR AGROPECUARIO 1/**  
(Miles de toneladas)

Subsectores	Estructura Porcentual 2022 2/	JUNIO				ENERO – JUNIO			
		2022	2023	Var.%	Contribu- ción 3/	2022	2023	Var.%	Contribu- ción 3/
<b>AGRÍCOLA 2/</b>	<b>78,0</b>			<b>57,5</b>	<b>38,4</b>			<b>-39,9</b>	<b>-34,5</b>
<b>Mercado interno 2/</b>	<b>78,0</b>			<b>57,5</b>	<b>38,4</b>			<b>-39,9</b>	<b>-34,5</b>
Quinua	3,2	0,0	0,2	1 867,3	0,3	45,2	7,3	-83,9	-3,1
Cebada Grano	1,0	0,4	1,8	308,6	0,9	28,8	16,4	-43,0	-0,5
Papa	26,4	28,7	68,9	139,9	19,3	968,7	571,9	-41,0	-11,9
Oca	0,8	0,1	0,5	798,5	0,2	30,7	21,3	-30,7	-0,3
Haba	1,0	0,0	0,1	-	-	16,9	8,8	-48,1	-0,5
Avena Forrajera	21,4	42,4	158,5	274,0	15,1	2 980,0	1 255,5	-57,9	-14,1
Cebada Forrajera	2,8	18,7	37,9	102,3	2,5	387,2	175,9	-54,6	-1,7
Café	2,2	3,7	3,7	0,1	0,0	5,5	5,3	-3,5	-0,1
Alfalfa	12,3	109,2	96,3	-11,9	-1,6	1 786,8	1 676,8	-6,2	-0,9
Otros Pastos Cultivados	2,7	12,0	9,4	-21,9	-0,7	170,6	137,0	-19,7	-0,6
Otros cultivos	4,3	8,5	10,8	27,5	2,5	63,8	49,7	-22,0	-0,9
<b>PECUARIA 2/</b>	<b>22,0</b>			<b>1,4</b>	<b>0,5</b>			<b>0,4</b>	<b>0,1</b>
Carne de vacuno 4/	5,5	2,3	2,5	5,6	0,6	11,6	11,9	3,1	0,1
Carne de ovino 4/	1,7	0,9	0,9	0,8	0,03	4,3	4,3	-0,4	0,00
Carne de alpaca 4/	0,9	0,6	0,6	0,4	0,01	3,3	3,4	1,3	0,01
Leche 4/	6,8	13,4	12,9	-3,9	-0,5	86,3	84,2	-2,4	-0,1
Lana de ovino 4/	0,8	0,0	0,0	-	-	2,4	2,4	-0,2	-
Fibra de alpaca 4/	2,9	0,0	0,0	-	-	1,1	1,1	1,7	0,02
Otros productos pecuarios 4/	3,4	5,3	5,6	5,1	0,3	30,4	31,0	1,8	0,04
<b>SECTOR AGROPECUARIO 2/</b>	<b>100,0</b>			<b>38,9</b>	<b>38,9</b>			<b>-34,4</b>	<b>-34,4</b>

1/ Cifras preliminares.

2/ A precios de 2007.

3/ Estructura de similar período de 2021.

4/ Peso neto. Información estimada.

Fuente: DRA – Puno.

Elaboración: BCRP - Sucursal Puno. Departamento de Estudios Económicos.

- La **producción pecuaria** creció 1,4 por ciento interanual, principalmente por la mayor producción de carne de vacuno (5,6 por ciento), carne de ovino (0,8 por ciento), carne de alpaca (0,4 por ciento) y otros productos pecuarios (5,1 por ciento); atenuado por la menor producción de leche (-3,9 por ciento).
- De igual forma, en el año, esta actividad registro un crecimiento de 0,4 por ciento interanual, esencialmente por la mayor producción de carne de vacuno, y fibra y carne de alpaca; atenuado por leche, y carne y lana de ovino.

- El precio por libra de fibra de alpaca fue S/ 12,76 en junio; cifra mayor en 2,7 por ciento respecto al mes anterior y 3,3 por ciento interanual.

**GRÁFICO N° 1**  
**PUNO: COTIZACIÓN DEL PRECIO DE FIBRA DE ALPACA**  
(Soles por libra)

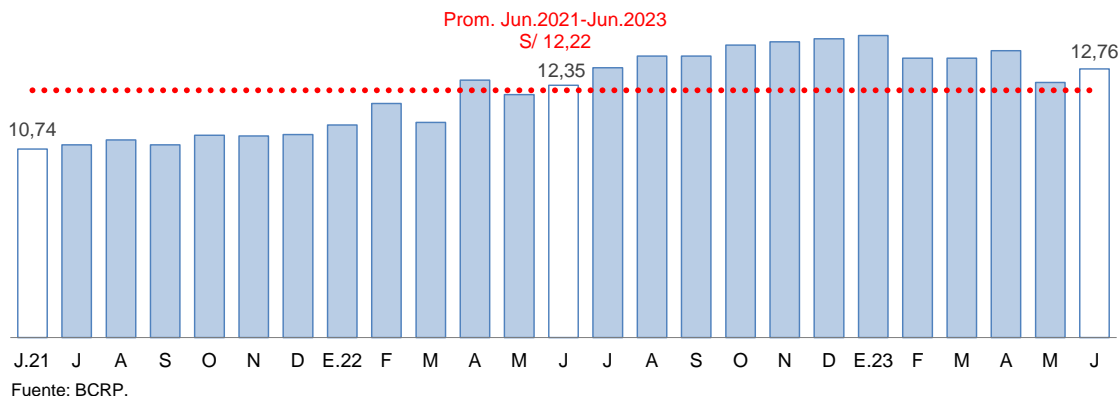

- En cuanto al avance de la siembra, correspondiente a la actual **campaña agrícola 2022/2023**, en junio se registró la siembra de 145 hectáreas de papa; resultado menor en 81,6 por ciento con respecto al mismo mes del año pasado. En los once meses de la actual campaña se sembraron 234 690 hectáreas, principalmente, avena forrajera (85 482 hectáreas), papa (55 390 hectáreas), quinua (27 679 hectáreas), cebada forrajera (14 952 hectáreas) y cebada grano (14 496 hectáreas). Comparado con la campaña anterior, la siembra fue menor en 11,0 por ciento, debido a la incertidumbre de los agricultores con respecto a la presencia de lluvias.

**CUADRO N° 3**  
**PUNO: SUPERFICIE SEMBRADA 1/**  
(Hectáreas)

	Campaña Agrícola 2/		Variación	
	2021/2022	2022/2023	Absoluta	Porcentual
<b>CULTIVOS TRANSITORIOS</b>	<b>261 660</b>	<b>233 728</b>	<b>-27 932</b>	<b>-10,7</b>
Quinua	37 040	27 679	-9 361	-25,3
Cebada Grano	23 679	14 496	-9 183	-38,8
Papa	62 217	55 390	-6 827	-11,0
Oca	3 485	2 859	-626	-18,0
Haba	10 482	9 414	-1 068	-10,2
Avena Forrajera	79 379	85 482	6 103	7,7
Cebada Forrajera	14 927	14 952	25	0,2
Otros cultivos transitorios	30 451	23 456	-6 995	-23,0
<b>CULTIVOS PERMANENTES</b>	<b>1 946</b>	<b>962</b>	<b>-984</b>	<b>-50,6</b>
Café	0	16	16	-
Alfalfa	1 907	893	-1 014	-53,2
Otros Pastos Cultivados	39	53	14	35,9
Otros cultivos permanentes	0	0	0	-
<b>Total</b>	<b>263 606</b>	<b>234 690</b>	<b>-28 916</b>	<b>-11,0</b>

1/ Cifras preliminares.

2/ De agosto 2022 a junio de 2023.

Fuente: DRA – Puno.

Elaboración: BCRP - Sucursal Puno. Departamento de Estudios Económicos.

## 1.2 Sector pesca

- El sector pesca disminuyó 30,8 por ciento interanual en junio, resultado de la menor producción de trucha en jaulas flotantes (-30,9 por ciento). Asimismo, en el resto de las especies se redujo la extracción de mauri (-57,4 por ciento), trucha natural (-11,0 por ciento) y pejerrey (-4,8 por ciento); mientras que se incrementó la obtención de ispi (58,6 por ciento) y carachi (37,4 por ciento).
- La producción de trucha en jaulas flotantes representó el 99,6 por ciento del Valor Bruto de Producción (VBP) pesquero regional en junio. En tanto el resto de especies solo alcanzó el 0,4 por ciento restante; este último porcentaje se debe a la sobrepesca informal y la depredación de especies nativas por parte de especies introducidas (trucha y pejerrey).

**CUADRO N° 4**  
**PUNO: SECTOR PESCA**  
(En toneladas)

	JUNIO			ENERO – JUNIO		
	2022	2023	Var %	2022	2023	Var %
<b>Consumo Humano</b>	<b>2 705,1</b>	<b>1 875,6</b>	<b>-30,7</b>	<b>22 984</b>	<b>15 393</b>	<b>-33,0</b>
<b>Directo</b>						
- Boga	0,0	0,0	-	0,0	0,0	-
- Carachi	3,7	5,1	37,4	19,8	29,9	51,0
- Ispi	2,7	4,2	58,6	12,1	24,7	104,7
- Suche	0,0	0,0	-	0,0	0,0	-
- Mauri	0,6	0,3	-57,4	1,6	1,6	0,7
- Pejerrey	3,2	3,0	-4,8	17,7	18,3	3,0
- Trucha Natural	3,1	2,8	-11,0	15,2	16,6	8,9
- Trucha Crianza	2 691,8	1 860,1	-30,9	22 917,9	15 301,9	-33,2
<b>SECTOR PESCA 1/</b>			<b>-30,8</b>			<b>-33,2</b>

1/ A precios de 2007.

Fuente: DIREPRO – Puno.

Elaboración: BCRP - Sucursal Puno. Departamento de Estudios Económicos.

- En lo que va del año, el sector pesquero registró una reducción de 33,2 por ciento interanual, definido por la menor producción de trucha en jaulas flotantes (-33,2 por ciento). Esta reducción fue contrarrestada por la mayor extracción de ispi (104,7 por ciento), carachi (51,0 por ciento), trucha natural (8,9 por ciento), pejerrey (3,0 por ciento) y mauri (0,7 por ciento).

## 1.3 Sector minería

- La actividad minera creció 34,2 por ciento interanual en junio, resultado de la mayor producción de oro (26,5 por ciento) y estaño (15,1 por ciento), cuyos VBP representaron el 31,5 y 49,1 por ciento del total minero regional, respectivamente. De la misma forma, se incrementó la extracción de zinc (3,6 veces más), plata (165,1 por ciento) y plomo (122,9 por ciento).

**CUADRO N° 5**  
**PUNO: SECTOR MINERÍA 1/**  
(Variación % real respecto a similar período del año anterior)

Estructura	Porcentual 2022 2/	JUNIO			ENERO – JUNIO			Contribución 3/	
		2022	2023	Var %	2022	2023	Var %		
Estaño (TMF)	58,9	2 287	2 632	15,1	8,6	13 885	9 681	-30,3	-18,1
Plomo (TMF)	2,5	401	893	122,9	5,3	982	1 360	38,5	0,7
Oro (kg-f)	34,8	257	325	26,5	8,9	1 613	1 176	-27,1	-9,8
Plata (kg-f)	2,1	1 428	3 786	165,1	5,5	3 571	6 767	89,5	1,3
Zinc (TMF)	1,7	128	583	355,7	5,9	402	583	45,1	0,4
<b>SECTOR MINERÍA 2/</b>	<b>100,0</b>			<b>34,2</b>	<b>34,2</b>			<b>-25,5</b>	<b>-25,5</b>

1/ Cifras preliminares (incluye producción minera artesanal).

2/ A precios de 2007.

3/ En base a la estructura porcentual de similar período de 2022.

4/ Datos en miles.

Fuente: MINEM.

- En el período enero-junio, la actividad minera registró un comportamiento negativo de 25,5 por ciento interanual, resultado de la menor extracción de estaño y oro.

**GRÁFICO N° 2**  
**PUNO: EVOLUCIÓN DE LA PRODUCCIÓN MINERA 1/**  
 (Variación % real respecto a similar mes del año anterior)

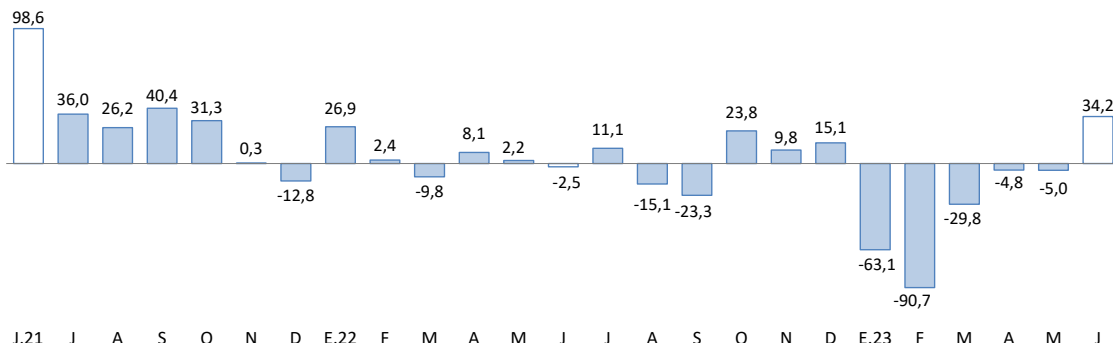

1/ Estimado a precios de 2007.  
 Fuente: MINEM.

- El precio promedio de estaño fue cUS\$/lb 1 234,53 en junio, cifra mayor en 6,3 por ciento respecto al mes anterior. Mientras que, el precio de la onza troy de oro fue de US\$ 1 941,10 menor en 2,5 por ciento comparado con el mes anterior.

**GRÁFICO N° 3**  
**PUNO: COTIZACIÓN INTERNACIONAL DEL ESTAÑO**  
 (cUS\$/lb. promedio mensual)

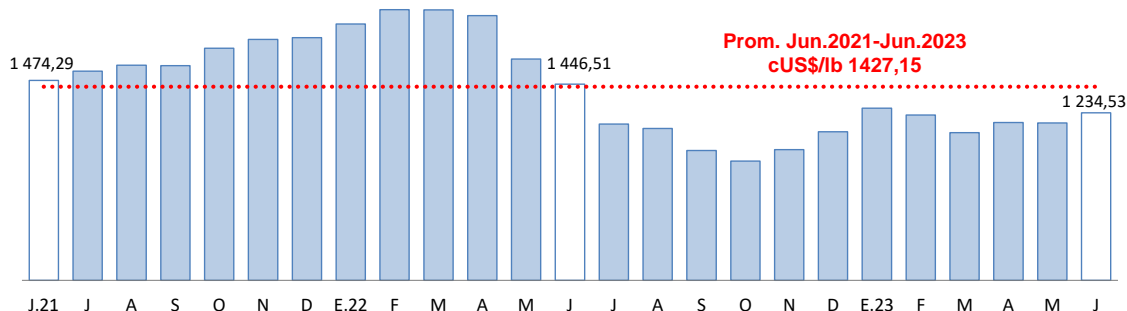

Fuente: BCRP.

**GRÁFICO N° 4**  
**PUNO: COTIZACIÓN INTERNACIONAL DEL ORO**  
 (US\$/onza troy promedio mensual)

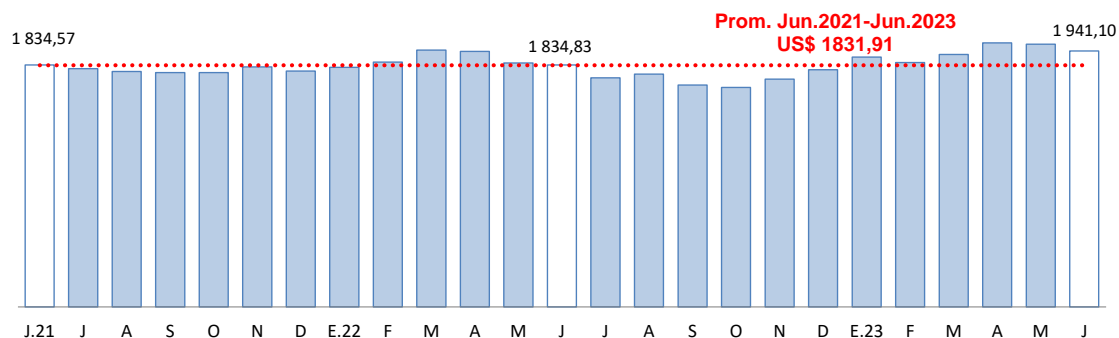

Fuente: BCRP.



2. Otros indicadores sectoriales

2.1 Sector manufactura

- El desempeño de la actividad manufacturera mostró un crecimiento de 54,8 por ciento interanual en junio; resultado de la mayor producción de cal (55,1 por ciento) -cuyo VBP representó el 97,9 por ciento del total-, prendas de vestir (29,6 por ciento), ladrillos (4,2 veces más) y productos de panadería (12,8 por ciento); atenuado por la menor producción de muebles (-59,6 por ciento).

**CUADRO N° 6**  
**PUNO: SECTOR MANUFACTURA 1/**  
 (Variación % real respecto a similar período del año anterior)

	Estructura Porcentual 2022 2/	JUNIO		ENERO – JUNIO	
		Var %	Contribución 3/	Var %	Contribución 3/
<b>MANUFACTURA NO PRIMARIA</b>	<b>100,0</b>	<b>54,8</b>	<b>54,8</b>	<b>10,0</b>	<b>10,0</b>
. Productos de panadería	0,9	12,8	0,1	-47,6	-0,3
. Ladrillos	0,4	415,7	0,7	209,9	1,6
. Cal	97,6	55,1	53,8	10,6	10,4
. Prendas de vestir	1,0	29,6	0,4	-45,1	-0,1
. Muebles	0,2	-59,6	-0,2	-68,3	-0,05
<b>SECTOR MANUFACTURA</b>	<b>100,0</b>	<b>54,8</b>	<b>54,8</b>	<b>10,0</b>	<b>10,0</b>

1/ Cifras preliminares.

2/ A precios de 2007.

3/ En base a la estructura porcentual de similar período de 2021.

Fuente: Empresas industriales respectivas, DIREPRO Puno.

Elaboración: BCRP - Sucursal Puno. Departamento de Estudios Económicos.

- De igual forma, de enero a junio de 2023, esta actividad mostró un comportamiento positivo de 10,0 por ciento; debido a la mayor producción de cal (10,6 por ciento) y ladrillos (2,1 veces más). Este resultado fue atenuado por la menor producción de prendas de vestir (-45,1 por ciento), productos de panadería (-47,6 por ciento) y muebles (-68,3 por ciento).

**GRÁFICO N° 5**  
**PUNO: EVOLUCIÓN DE LA PRODUCCIÓN MANUFACTURERA NO PRIMARIA 1/**  
 (Variación % real respecto a similar mes del año anterior)

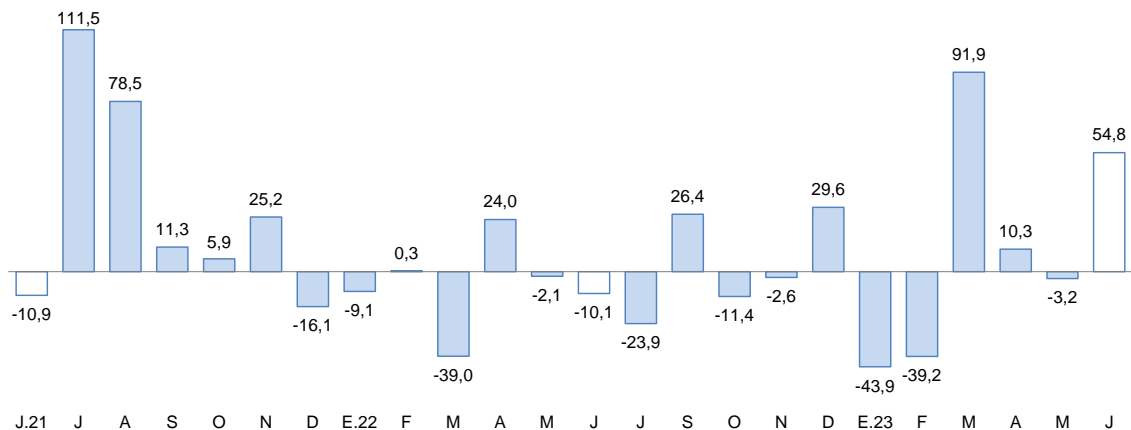

1/ Estimado a precios de 2007.  
 Fuente: Empresas de la región.



## 2.2 Arribos a los establecimientos de hospedaje

- El número de arribos de turistas a establecimientos de hospedaje fue 75 523 en **mayo de 2023**, el cual disminuyó 12,3 por ciento interanual, resultado contrario a lo registrado en similar mes del 2022 (crecimiento de 50,8 por ciento). Esta caída obedece a la menor afluencia de turistas extranjeros (-33,3 por ciento) y nacionales (-7,8 por ciento).
- De igual forma, de enero a mayo, esta actividad presentó una caída 29,1 por ciento interanual, por la menor visita de turistas extranjeros (-54,7 por ciento) y nacionales (-25,1 por ciento).

**GRÁFICO N° 6**  
**PUNO: EVOLUCIÓN DE ARRIBOS A ESTABLECIMIENTOS DE HOSPEDAJE**  
(Variación %)

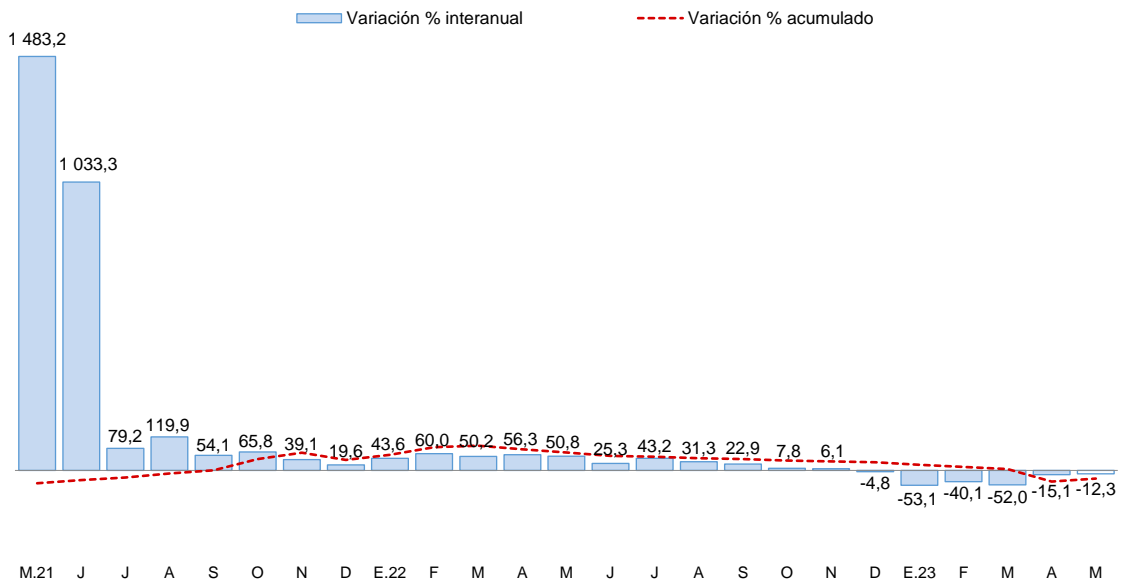

Fuente: Encuesta Mensual a Establecimientos de Hospedaje Temporal - MINCETUR.

## II. SECTOR EXTERNO

### 3. Importaciones

- Las importaciones alcanzaron US\$ 49,6 millones en junio, 26,8 por ciento menor respecto a igual mes del año pasado. Siendo importantes en esta reducción, la menor importación de insumos (-32,3 por ciento) y bienes de consumo (-17,3 por ciento); atenuado por la mayor salida de bienes de capital (35,5 por ciento).
- Dentro del total de importaciones, destaca la participación de insumos para la agricultura (37,5 por ciento), alimentos y bebidas (33,0 por ciento) e insumos para la industria (23,8 por ciento).
- De enero a junio, las importaciones acumularon un valor de US\$ 192,9 millones; 47,7 por ciento menor al valor importado en igual periodo del año pasado. Esto debido al menor ingreso de insumos (-55,6 por ciento), bienes de consumo (-32,3 por ciento) y bienes de capital (-10,6 por ciento).

**CUADRO N° 7**  
**PUNO: IMPORTACIONES SEGÚN USO O DESTINO ECONÓMICO**

RUBROS	Valor FOB en millones de US\$				Tasa de crecimiento (%)		
	May-23	Jun-23	ene-jun 22	ene-jun 23	Mes	12 Meses	Acum.
<b>Bienes de Consumo</b>	<b>19,1</b>	<b>17,7</b>	<b>116,3</b>	<b>78,7</b>	<b>-7,2</b>	<b>-17,3</b>	<b>-32,3</b>
. Alimentos y Bebidas	17,9	16,4	106,8	73,1	-8,5	-17,7	-31,6
. Productos Farmacéuticos	0,0	0,0	0,5	0,1	0,0	-100,0	-76,5
. Otros 1/	1,2	1,3	9,0	5,5	12,1	-7,3	-39,0
<b>Insumos</b>	<b>21,6</b>	<b>30,8</b>	<b>248,2</b>	<b>110,3</b>	<b>42,7</b>	<b>-32,3</b>	<b>-55,6</b>
. Combustibles y Lubricantes	0,1	0,4	13,1	2,1	187,8	-79,9	-84,2
. Insumos para la Agricultura	14,1	18,6	152,5	74,0	31,6	-31,5	-51,5
. Insumos para la Industria	7,3	11,8	82,5	34,2	61,4	-28,2	-58,6
<b>Bienes de Capital</b>	<b>0,4</b>	<b>1,1</b>	<b>4,3</b>	<b>3,9</b>	<b>156,5</b>	<b>35,5</b>	<b>-10,6</b>
. Maquinaria y Equipo	0,2	0,2	0,8	0,9	12,8	-2,7	13,9
. Materiales de Construcción	0,2	0,9	2,8	2,7	317,2	122,4	-4,7
. Otros 2/	0,1	0,1	0,7	0,3	4,4	-72,9	-63,2
<b>Total</b>	<b>41,1</b>	<b>49,6</b>	<b>368,9</b>	<b>192,9</b>	<b>20,7</b>	<b>-26,8</b>	<b>-47,7</b>

1/ Otros: Utensilios Domésticos y Electrod. y Veh. Uso Part.

2/ Otros: Partes y Piezas y Herramientas

a/ Más de 1000 por ciento.

FUENTE: SUNAT.

### III. CRÉDITOS Y DEPÓSITOS<sup>2</sup>

#### 4. Créditos

- El crédito registró un crecimiento de 1,5 por ciento interanual en junio de 2023; dinamismo menor al registrado en el mismo mes de 2022 (7,7 por ciento).
- Según tipo de moneda, el 99,3 por ciento del crédito total fue otorgado en moneda nacional (S/ 5 123 millones), el cual aumentó 5,0 por ciento respecto al mes anterior y 1,5 por ciento a 12 meses. Por su parte, el crédito otorgado en moneda extranjera (US\$ 9 millones) se redujo 15,7 por ciento en el mes y 0,7 por ciento interanual.

**CUADRO N° 8  
PUNO: CRÉDITOS**

	Estructura %	Saldos en millones de soles con TCF 1/		Tasa de crecimiento (%)	
		Jun-23	May-23	Jun-23	Mes
<b>Banco de la Nación</b>	<b>3,8</b>	<b>190</b>	<b>195</b>	<b>2,6</b>	<b>15,3</b>
<b>Agrobanco</b>	<b>0,7</b>	<b>38</b>	<b>39</b>	<b>1,6</b>	<b>16,7</b>
<b>Banca Múltiple</b>	<b>47,1</b>	<b>2 209</b>	<b>2 427</b>	<b>9,9</b>	<b>-3,3</b>
<b>Instituciones No Bancarias</b>	<b>48,4</b>	<b>2 484</b>	<b>2 496</b>	<b>0,5</b>	<b>5,3</b>
Financieras	5,1	262	261	-0,4	-8,3
Cajas Municipales	38,4	1 966	1 982	0,8	8,6
Cajas Rurales	4,9	255	253	-1,0	-2,7
Edpymes	0,0	0	0	-	-
<b>TOTAL</b>	<b>100,0</b>	<b>4 921</b>	<b>5 157</b>	<b>4,8</b>	<b>1,5</b>
<b>Empresas</b>	<b>68,9</b>	<b>3 330</b>	<b>3 552</b>	<b>6,7</b>	<b>-2,6</b>
<b>Personas</b>	<b>31,1</b>	<b>1 591</b>	<b>1 605</b>	<b>0,9</b>	<b>11,6</b>
Consumo	28,5	1 454	1 469	1,0	12,6
Hipotecario	2,6	137	136	-0,6	2,1
MN	99,3	4 881	5 123	5,0	1,5
ME	0,7	40	34	-15,7	-0,7
ME (Mill. US\$)		11	9	-15,7	-0,7

1/ TCF = Tipo de Cambio Fijo (S/ 3,81 por US\$).

Fuente: SBS y AFP.

Elaboración: BCRP - Sucursal Puno. Departamento de Estudios Económicos.

- Por tipo de institución, el crédito otorgado por instituciones no bancarias, que concentran el 48,4 por ciento del total, mostró un incremento de 5,3 por ciento interanual, gracias a mayores créditos otorgados por cajas municipales (8,6 por ciento), pero fue contrarrestado por financieras (-8,3 por ciento) y cajas rurales (-2,7 por ciento). Mientras que, la banca múltiple, que concentra el 47,1 por ciento del crédito total, disminuyó 3,3 por ciento interanual. Además, los créditos otorgados por el Banco de la Nación y Agrobanco mostraron crecimientos de 15,3 y 16,7 por ciento interanual, respectivamente.

**GRÁFICO N° 7**  
**PUNO: VARIACIÓN PORCENTUAL DE LOS CRÉDITOS**  
 (Respecto a similar mes del año anterior)

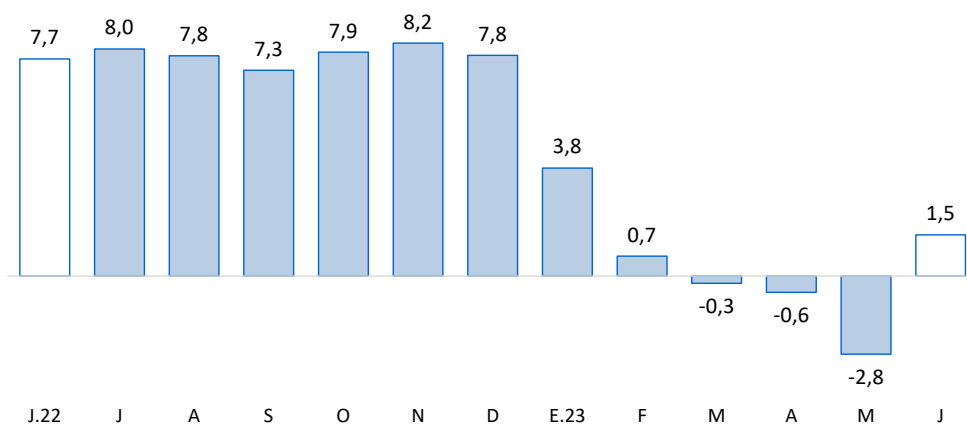

Fuente: SBS y AFP.

- En cuanto al tipo de crédito, el financiamiento a empresas registró una disminución de 2,6 por ciento interanual. En tanto, lo destinado a personas aumentó 11,6 por ciento interanual, principalmente, por el crecimiento del crédito de consumo (12,6 por ciento) e hipotecario (2,1 por ciento).

**GRÁFICO N° 8**  
**PUNO: VARIACIÓN PORCENTUAL DEL TIPO DE CRÉDITO**  
 (Respecto a similar mes del año anterior)

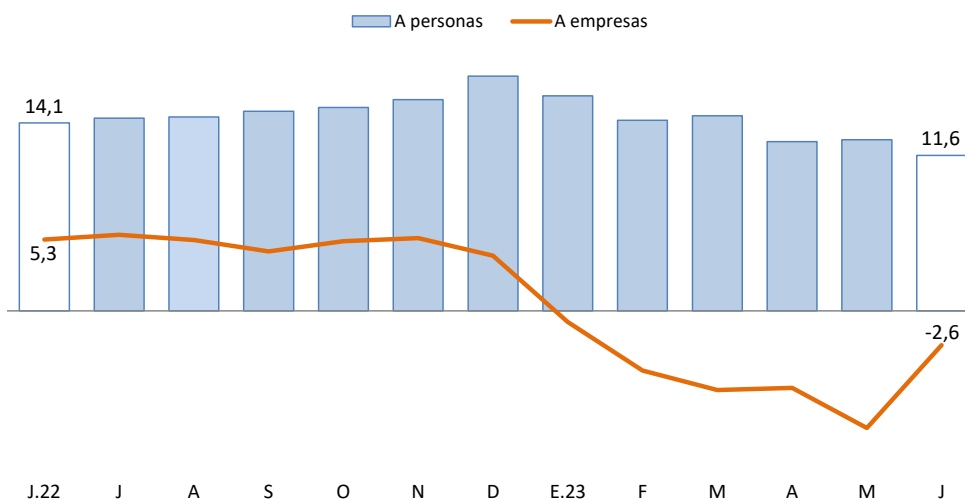

Fuente: SBS y AFP.

## 5. Depósitos

- Los depósitos crecieron 8,2 por ciento interanual en junio de 2023, lo que significó un ritmo de crecimiento menor al registrado en similar mes de 2022 (10,3 por ciento).
- Por tipo de moneda, los depósitos en soles (S/ 2 740 millones), que representan el 87,3 por ciento de los depósitos totales, el cual aumentó 5,8 por ciento respecto al mes anterior y 8,8 por ciento a 12 meses. En tanto, los depósitos en moneda extranjera (US\$ 105 millones) disminuyeron 0,8 por ciento respecto al mes anterior, mientras que aumentaron 4,3 por ciento a 12 meses. La tasa de dolarización de los depósitos en junio fue 12,7 por ciento, mayor en 0,5 puntos porcentuales frente a lo registrado en similar mes del año pasado (13,2 por ciento).

**CUADRO N° 9  
PUNO: DEPÓSITOS**

	Estructura %	Saldos en millones de soles con TCF 1/		Tasa de crecimiento (%)	
		Jun-23	May-23	Jun-23	Mes
<b>Banco de la Nación</b>	<b>34,2</b>	<b>962</b>	<b>1 075</b>	<b>11,8</b>	<b>14,4</b>
<b>Banca Múltiple</b>	<b>47,3</b>	<b>1 457</b>	<b>1 484</b>	<b>1,8</b>	<b>6,0</b>
<b>Instituciones No Bancarias</b>	<b>18,5</b>	<b>575</b>	<b>581</b>	<b>1,0</b>	<b>3,4</b>
Financieras	0,6	21	20	-1,5	-4,4
Cajas Municipales	13,9	429	435	1,4	7,4
Cajas Rurales	4,0	125	125	-0,2	-7,3
<b>TOTAL</b>	<b>100,0</b>	<b>2 994</b>	<b>3 140</b>	<b>4,9</b>	<b>8,2</b>
Vista	28,2	824	886	7,5	4,0
Ahorro	48,0	1 440	1 508	4,7	1,2
A plazo	23,8	730	746	2,3	33,5
MN	87,3	2 591	2 740	5,8	8,8
ME	12,7	403	400	-0,8	4,3
ME (Mill. US\$)		106	105	-0,8	4,3

1/ TCF = Tipo de Cambio Fijo (S/ 3,81 por US\$).

Fuente: SBS y AFP.

Elaboración: BCRP - Sucursal Puno. Departamento de Estudios Económicos.

- Según tipo de depósito, los depósitos de ahorro, que concentran el 48,0 por ciento del total, mostraron un crecimiento interanual de 1,2 por ciento. Asimismo, los depósitos a la vista crecieron 4,0 por ciento y los depósitos a plazo 33,5 por ciento.
- Por tipo de institución, los depósitos en la banca múltiple, que concentran el 47,3 por ciento de los depósitos totales, aumentaron en 6,0 por ciento, y los depósitos en el Banco de la Nación crecieron 14,4 por ciento. En esa misma línea, los depósitos en instituciones no bancarias aumentaron 3,4 por ciento, esta variación fue resultado del mayor dinamismo de cajas municipales (7,4 por ciento); atenuada por cajas rurales (-7,3 por ciento) y financieras (-4,4 por ciento).

**GRÁFICO N° 9**  
**PUNO: VARIACIÓN PORCENTUAL DE LOS DEPÓSITOS**  
(Respecto a similar mes del año anterior)

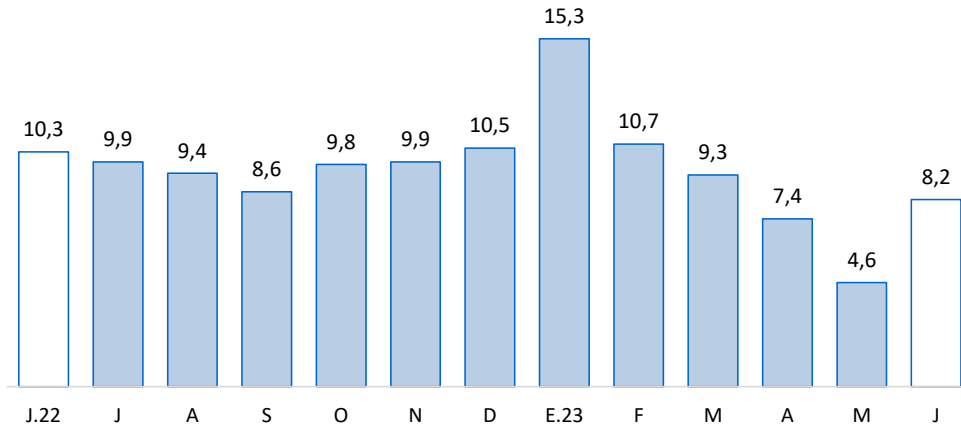

Fuente: SBS y AFP.



## IV. EJECUCIÓN DE PRESUPUESTO PÚBLICO

## 6. Ingresos del Gobierno Nacional

- El ingreso del Gobierno Nacional en el departamento de Puno, durante junio, disminuyó 4,0 por ciento, interanual en términos reales; debido a reducciones en los ingresos tributarios (-4,3 por ciento), mientras que se incrementaron los ingresos no tributarios (4,1 por ciento). Los ingresos tributarios representaron el 96,0 por ciento del total de ingresos recaudados, y los no tributarios, el 4,0 por ciento restante.

**CUADRO N° 10**  
**PUNO: INGRESOS DEL GOBIERNO NACIONAL 1/ 2/**  
(Millones de soles)

RUBROS	JUNIO			ENERO – JUNIO		
	2022	2023	Var % real	2022	2023	Var % real
<b>I. INGRESOS TRIBUTARIOS</b>	<b>61,7</b>	<b>62,8</b>	<b>-4,3</b>	<b>426,1</b>	<b>445,4</b>	<b>-3,6</b>
<b>1. Impuesto a la renta</b>	<b>13,6</b>	<b>18,2</b>	<b>25,0</b>	<b>120,8</b>	<b>211,8</b>	<b>61,6</b>
Personas naturales	4,4	6,6	39,7	31,4	56,3	65,5
Personas jurídicas	8,0	10,0	17,5	58,9	92,5	44,5
Regularización	1,2	1,6	21,0	30,5	63,1	90,8
<b>2. Impuestos a la Importación</b>	<b>0,0</b>	<b>0,1</b>	<b>201,7</b>	<b>0,3</b>	<b>0,2</b>	<b>-28,3</b>
<b>3. Impuestos a la Prod. y consumo</b>	<b>47,3</b>	<b>43,1</b>	<b>-14,5</b>	<b>298,2</b>	<b>214,6</b>	<b>-33,6</b>
Impuesto General a las Ventas	46,0	41,9	-14,5	289,9	209,1	-33,4
Interno	9,6	14,1	38,0	67,0	111,6	53,8
Importaciones	36,4	27,8	-28,4	222,9	97,5	-59,7
Impuesto Selectivo al Consumo 2/	1,3	1,2	-12,6	8,3	5,6	-38,4
<b>4. Otros ingresos</b>	<b>0,7</b>	<b>1,5</b>	<b>109,1</b>	<b>6,9</b>	<b>18,7</b>	<b>150,1</b>
<b>II. INGRESOS NO TRIBUTARIOS</b>	<b>2,4</b>	<b>2,6</b>	<b>4,1</b>	<b>15,4</b>	<b>22,6</b>	<b>35,3</b>
<b>TOTAL</b>	<b>64,0</b>	<b>65,4</b>	<b>-4,0</b>	<b>441,6</b>	<b>467,9</b>	<b>-2,2</b>

1/ Información actualizada al 30 de junio de 2023.

2/ Incluye el Impuesto Selectivo al Consumo interno y de importaciones.

Fuente: SUNAT.

Elaboración: BCRP - Sucursal Puno. Departamento de Estudios Económicos.

## 7. Ejecución del presupuesto de gastos del Gobierno General

- La ejecución del presupuesto de gastos en el departamento de Puno, durante junio, presentó un incremento de 21,1 por ciento, interanual en términos reales; debido a un mayor gasto del Gobierno Regional (47,1 por ciento), principalmente en gastos corrientes (57,4 por ciento); y de los Gobiernos Locales (46,8 por ciento), en especial gastos de capital (76,7 por ciento). Mientras que disminuyeron los gastos del Gobierno Nacional (-19,5 por ciento), básicamente gastos de capital (-48,0 por ciento).
- En tanto, el gasto corriente no financiero creció 33,1 por ciento; y el gasto de capital aumentó 0,6 por ciento, debido a la mayor inversión pública (9,6 por ciento).

**CUADRO N° 11**  
**PUNO: EJECUCIÓN DEL PRESUPUESTO DE GASTOS DEL GOBIERNO GENERAL**  
(Millones de soles)

RUBROS	JUNIO			ENERO – JUNIO		
	2022	2023	Var. % real	2022	2023	Var. % real
Gobierno Nacional	203,4	174,3	-19,5	1 269,1	1 013,9	-25,9
Gobierno Regional	224,5	351,4	47,1	1 003,1	1 259,7	16,3
Gobiernos Locales	95,2	148,7	46,8	447,3	466,8	-3,4
<b>Total</b>	<b>523,1</b>	<b>674,4</b>	<b>21,1</b>	<b>2 719,5</b>	<b>2 740,5</b>	<b>-6,6</b>
Corriente	329,6	467,2	33,1	1 831,1	2 016,0	2,0
Capital	193,4	207,2	0,6	888,4	724,4	-24,4
Inversión Pública	177,3	206,9	9,6	801,1	722,8	-16,4

Fuente: MEF.

Elaboración: BCRP - Sucursal Puno. Departamento de Estudios Económicos.



## 8. Gasto corriente no financiero

- El gasto corriente no financiero presentó un incremento de 33,1 por ciento, interanual en términos reales, debido a mayores montos devengados del Gobierno Regional (57,4 por ciento), principalmente gastos en transferencias; de los Gobiernos Locales (9,9 por ciento), en especial gastos en remuneraciones; y del Gobierno Nacional (3,9 por ciento), básicamente gastos en transferencias.

**CUADRO N° 12**  
**PUNO: GASTO CORRIENTE NO FINANCIERO**  
(Millones de soles)

RUBROS	JUNIO			ENERO – JUNIO		
	2022	2023	Var. % real	2022	2023	Var. % real
- Gobierno Nacional	111,7	123,5	3,9	754,6	719,8	-11,5
- Gobierno Regional	175,3	293,8	57,4	863,5	1 086,7	16,6
- Gobiernos Locales	42,6	49,9	9,9	213,1	209,5	-8,9
<b>TOTAL</b>	<b>329,6</b>	<b>467,2</b>	<b>33,1</b>	<b>1 831,1</b>	<b>2 016,0</b>	<b>2,0</b>

Fuente: MEF.

Elaboración: BCRP - Sucursal Puno. Departamento de Estudios Económicos.

- De enero a junio, el gasto corriente no financiero creció 2,0 por ciento en términos reales; debido a mayores montos devengados por parte del Gobierno Regional (16,6 por ciento); mientras que se redujo el gasto del Gobierno Nacional (-11,5 por ciento) y de los Gobiernos Locales (-8,9 por ciento).

## 9. Inversión pública

- La inversión pública en Puno, correspondiente a los tres niveles de gobierno, totalizó en junio S/ 206,9 millones; 9,6 por ciento mayor, en términos reales, respecto a similar mes del año pasado. La inversión creció en los Gobiernos Locales (82,4 por ciento) y el Gobierno Regional (55,1 por ciento), contrarrestada por el Gobierno Nacional (-48,1 por ciento).

**CUADRO N° 13**  
**PUNO: INVERSIÓN PÚBLICA 1/**  
(Millones de soles)

RUBROS	JUNIO			ENERO – JUNIO		
	2022	2023	Var. % real	2022	2023	Var. % real
- Gobierno Nacional	91,6	50,6	-48,1	447,6	292,6	-39,3
- Gobierno Regional	34,9	57,6	55,1	125,4	173,0	27,6
- Gobiernos Locales	50,9	98,8	82,4	228,1	257,2	4,3
<b>TOTAL</b>	<b>177,3</b>	<b>206,9</b>	<b>9,6</b>	<b>801,1</b>	<b>722,8</b>	<b>-16,4</b>

1/ Comprende la formación bruta de capital.

Fuente: MEF.

Elaboración: BCRP - Sucursal Puno. Departamento de Estudios Económicos.

- Entre enero y junio, la inversión pública acumuló un total de S/ 722,8 millones, 16,4 por ciento menor respecto a similar periodo del año pasado. La inversión acumulada disminuyó en respuesta a menores gastos del Gobierno Nacional (-39,3 por ciento).

**GRÁFICO N° 10**  
**PUNO: VARIACIÓN PORCENTUAL REAL DE INVERSIÓN PÚBLICA**  
 (Respecto a similar mes del año anterior)

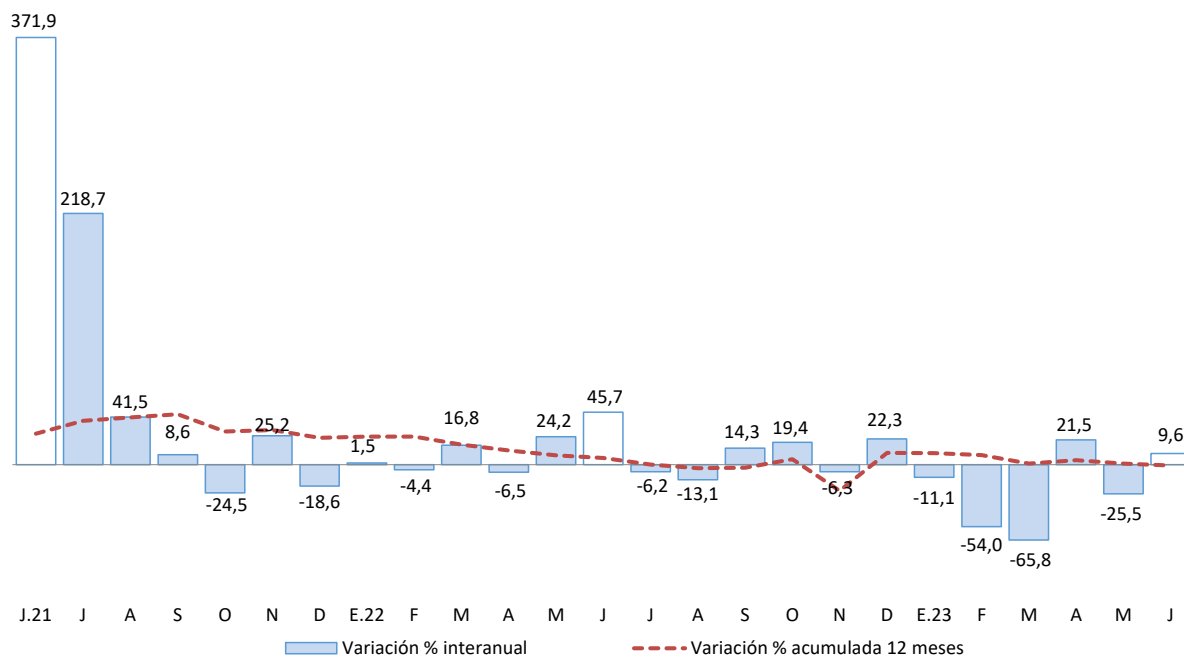

Fuente: MEF.

Elaboración: BCRP - Sucursal Puno. Departamento de Estudios Económicos.

En cuanto a los principales proyectos que se ejecutaron en junio, destacaron:

- El “Mejoramiento de los servicios de salud del centro de salud Zepita, micro red Zepita, red de salud Chucuito, del distrito de Zepita, provincia de Chucuito” con S/ 10,7 millones devengados a cargo del Gobierno Regional;
- El “Reemplazo de 19 puentes en el corredor vial nacional ruta: 3S: KM. 1151+095-KM.1261+500” con S/ 7,7 millones devengados a cargo del Gobierno Nacional;
- El “Mejoramiento y ampliación del servicio de agua para el sistema de riego Lacalaca - Callaza del distrito de Huacullani, provincia de Chucuito” con S/ 3,6 millones devengados a cargo del Gobierno Regional;
- La “Creación de la vía evitamiento Ollachea y accesos en el sector KM 232+700 al KM 233+820 del corredor vial interoceánico Perú - Brasil, tramo 04: Azángaro - Inambari, ruta PE-34B distrito de Ollachea, provincia de Carabaya” con S/ 3,4 millones devengados a cargo del Gobierno Nacional; y
- El “Mejoramiento del servicio de gestión institucional en educación superior universitaria de la unidad de servicios generales de la Universidad Nacional de Juliaca en la sede La Capilla distrito de Juliaca, provincia de San Román” con S/ 2,8 millones devengados a cargo del Gobierno Nacional.

## **V. ANEXOS**

**ANEXO 1**

**PUNO: PRODUCCIÓN AGROPECUARIA 1/  
(TM)**

PRINCIPALES PRODUCTOS	2022							2023						PRINCIPALES PRODUCTOS
	Jun	Jul	Ago	Set	Oct	Nov	Dic	Ene	Feb	Mar	Abr	May	Jun	
<b>AGRÍCOLA</b>														<b>AGRÍCOLA</b>
Quinoa	11	0	0	0	0	0	0	0	0	0	1 023	6 022	222	Quinoa
Cañihua	2	0	0	0	0	0	0	0	0	0	703	2 051	145	Cañihua
Cebada Grano	429	0	0	0	0	0	0	0	0	0	1 199	13 480	1 752	Cebada Grano
Trigo	4	0	0	0	0	0	0	0	0	0	126	665	94	Trigo
Centeno Grano	0	0	0	0	0	0	0	0	0	0	0	19	2	Centeno Grano
Avena Grano	103	0	0	0	0	0	0	0	0	0	503	2 147	384	Avena Grano
Maiz Amiláceo	42	0	0	0	0	0	0	0	0	0	1 583	4 133	115	Maiz Amiláceo
Maiz Amarillo Duro	0	0	0	0	0	0	0	0	0	85	1 541	2 414	105	Maiz Amarillo Duro
Arroz	0	0	0	0	0	0	0	0	0	0	27	11	0	Arroz
Papa	28 731	0	0	0	0	9 694	20 631	0	3 655	50 482	166 971	281 857	68 923	Papa
Oca	61	0	0	0	0	0	0	0	0	134	13 116	7 481	550	Oca
Olluco	0	0	0	0	0	0	0	0	0	341	4 190	5 753	218	Olluco
Mashua	0	0	0	0	0	0	0	0	0	0	2 666	2 455	240	Mashua
Yuca	12 123	6 365	0	0	0	0	0	0	0	0	2 843	16 678	16 065	Yuca
Tarhui	221	0	0	0	0	0	0	0	0	0	16	976	400	Tarhui
Haba	0	0	0	0	0	0	5	0	47	763	3 907	3 990	50	Haba
Arveja	0	0	0	0	0	0	0	0	0	0	187	233	5	Arveja
Cebolla	15	0	0	0	0	0	0	0	0	33	2 989	2 547	0	Cebolla
Avena Forrajera	42 383	0	0	0	0	0	0	0	0	221	186 338	910 388	158 513	Avena Forrajera
Cebada Forrajera	18 714	0	0	0	0	0	0	0	0	445	20 275	117 345	37 861	Cebada Forrajera
Plátano	978	945	974	970	1 390	1 038	1 101	969	843	1 062	1 336	1 093	977	Plátano
Naranja	8 520	7 301	5 142	0	0	0	0	0	0	0	121	6 631	8 524	Naranja
Café	3 723	1 669	767	0	0	0	0	0	0	0	109	1 458	3 728	Café
Alfalfa	109 222	0	0	0	0	0	12 196	41 387	106 561	481 378	606 967	344 279	96 270	Alfalfa
Otros Pastos Cultivados	12 026	0	0	0	0	0	1 490	1 919	10 984	36 289	42 367	36 078	9 388	Otros Pastos Cultivados
<b>PECUARIA 2/</b>														<b>PECUARIA 2/</b>
Carne de Vacuno	2 335	2 093	1 869	1 640	1 485	1 508	1 405	1 303	1 578	1 763	2 355	2 461	2 465	Carne de Vacuno
Carne de Ovino	894	821	782	694	612	626	541	458	575	638	872	885	901	Carne de Ovino
Carne de Alpaca	627	605	522	423	383	361	253	343	471	527	720	679	630	Carne de Alpaca
Carne de Llama	169	146	130	118	99	91	102	101	126	134	187	176	170	Carne de Llama
Carne de Porcino	270	282	238	205	179	182	163	157	205	203	277	268	267	Carne de Porcino
Carne de Ave	307	263	240	223	260	273	282	276	319	322	330	309	295	Carne de Ave
Leche de Vacuno	13 404	11 627	9 896	8 236	7 976	8 363	9 075	11 563	14 462	15 896	15 315	14 069	12 877	Leche de Vacuno
Lana de Ovino	0	0	0	0	0	495	134	0	1 353	1 084	0	0	0	Lana de Ovino
Fibra de Alpaca	0	0	0	0	0	1 314	285	154	480	495	0	0	0	Fibra de Alpaca
Fibra de Llama	0	0	0	0	0	248	38	0	84	81	0	0	0	Fibra de Llama
Otros pdtos. Pecuarios	1 459	1 404	1 404	1 211	1 161	1 137	1 042	939	1 185	1 248	1 618	1 640	1 627	Otros pdtos. Pecuarios

1/ Cifras preliminares. Actualizado al 15-08-2023.

2/ Peso Neto.

Fuente: DRA - Puno.

Elaboración: BCRP - Sucursal Puno. Departamento de Estudios Económicos.



**ANEXO 2**

**PUNO: SUPERFICIE AGRÍCOLA SEMBRADA 1/  
(Hectáreas)**

PRINCIPALES CULTIVOS	2022							2023						PRINCIPALES CULTIVOS		
	Jun	Jul	Ago	Set	Oct	Nov	Dic	Ene	Feb	Mar	Abr	May	Jun			
Quinua	0	0	28	4 111	19 167	4 373	0	0	0	0	0	0	0	0	0	Quinua
Cañihua	0	0	6	264	1 977	1 675	290	0	0	0	0	0	0	0	0	Cañihua
Cebada Grano	0	0	61	484	6 966	5 550	1 405	30	0	0	0	0	0	0	0	Cebada Grano
Trigo	0	0	4	144	642	98	11	0	0	0	0	0	0	0	0	Trigo
Centeno Grano	0	0	0	0	5	39	0	0	0	0	0	0	0	0	0	Centeno Grano
Avena Grano	0	0	0	217	2 641	2 004	211	0	0	0	0	0	0	0	0	Avena Grano
Maiz Amiláceo	0	0	805	1 709	992	56	0	0	0	0	0	0	0	0	0	Maiz Amiláceo
Maiz Amarillo Duro	0	0	1 156	1 262	55	0	0	0	0	0	0	0	0	0	0	Maiz Amarillo Duro
Arroz	0	0	0	22	0	0	0	0	0	0	0	0	0	0	0	Arroz
Papa	790	940	4 009	9 440	16 088	16 399	9 175	134	0	0	0	0	0	145	145	Papa
Oca	0	0	325	1 027	1 214	285	8	0	0	0	0	0	0	0	0	Oca
Olluco	0	0	349	592	670	184	18	0	0	0	0	0	0	0	0	Olluco
Mashua	0	0	105	316	337	103	8	0	0	0	0	0	0	0	0	Mashua
Yuca	0	0	865	1 010	213	11	0	0	0	0	0	0	0	0	0	Yuca
Tarhui	0	0	14	374	658	5	0	0	0	0	0	0	0	0	0	Tarhui
Haba	0	6	1 235	3 907	2 369	1 848	55	0	0	0	0	0	0	0	0	Haba
Arveja	0	0	145	562	240	48	2	0	0	0	0	0	0	0	0	Arveja
Cebolla	0	0	48	113	114	55	0	12	0	0	0	0	0	0	0	Cebolla
Avena Forrajera	0	0	0	97	2 528	21 080	50 563	11 214	0	0	0	0	0	0	0	Avena Forrajera
Cebada Forrajera	0	0	0	4	255	1 984	7 196	5 513	0	0	0	0	0	0	0	Cebada Forrajera
Plátano	0	0	0	0	0	0	0	0	0	0	0	0	0	0	0	Plátano
Naranja	0	0	0	0	0	0	0	0	0	0	0	0	0	0	0	Naranja
Café	0	0	0	8	0	8	0	0	0	0	0	0	0	0	0	Café
Alfalfa	0	0	0	0	0	0	533	360	0	0	0	0	0	0	0	Alfalfa
Otros Pastos Cultivados	0	0	0	0	0	0	34	19	0	0	0	0	0	0	0	Otros Pastos Cultivados
<b>TOTAL</b>	<b>790</b>	<b>946</b>	<b>9 155</b>	<b>25 663</b>	<b>57 131</b>	<b>55 805</b>	<b>69 509</b>	<b>17 282</b>	<b>0</b>	<b>0</b>	<b>0</b>	<b>0</b>	<b>0</b>	<b>145</b>	<b>145</b>	<b>TOTAL</b>

1/ Cifras preliminares, no incluye superficie instalada de cultivos permanentes. Actualizado al 15-08-2023.

Fuente: DRA - Puno.

Elaboración: BCRP - Sucursal Puno. Departamento de Estudios Económicos.



**ANEXO 3**

**PUNO: EXTRACCIÓN Y PRODUCCIÓN PESQUERA 1/**

(TM)

ESPECIES	2022							2023						ESPECIES
	Jun	Jul	Ago	Set	Oct	Nov	Dic	Ene	Feb	Mar	Abr	May	Jun	
<b>CONSUMO HUMANO DIRECTO</b>	<b>2 705</b>	<b>3 094</b>	<b>3 153</b>	<b>3 290</b>	<b>2 767</b>	<b>2 657</b>	<b>3 872</b>	<b>1 180</b>	<b>3 476</b>	<b>3 476</b>	<b>4 146</b>	<b>1 239</b>	<b>1 876</b>	<b>CONSUMO HUMANO DIRECTO</b>
Boga	0	0	0	0	0	0	0	0	0	0	0	0	0	Boga
Carachi	4	4	4	5	5	5	5	5	5	5	5	5	5	Carachi
Isipi	3	3	4	5	6	6	5	4	4	4	4	4	4	Isipi
Suche	0	0	0	0	0	0	0	0	0	0	0	0	0	Suche
Mauri	1	0	0	0	0	0	0	0	0	0	0	0	0	Mauri
Pejerrey	3	4	4	4	4	4	4	3	3	3	3	3	3	Pejerrey
Trucha Natural	3	4	3	4	4	4	4	3	3	3	3	3	3	Trucha Natural
Trucha Crianza	2 692	3 080	3 137	3 272	2 747	2 637	3 854	1 165	3 461	3 461	4 130	1 224	1 860	Trucha Crianza

1/ Cifras preliminares.

Fuente: PRODUCE - Puno.

Elaboración: BCRP - Sucursal Puno. Departamento de Estudios Económicos.

**ANEXO 4**

**PUNO: PRODUCCIÓN MINERA 1/**

(Contenido fino)

PRODUCTOS	2022							2023						PRODUCTOS
	Jun	Jul	Ago	Set	Oct	Nov	Dic	Ene	Feb	Mar	Abr	May	Jun	
<b>MINERÍA METÁLICA</b>														<b>MINERÍA METÁLICA</b>
Estaño (TMF)	2 287	2 675	1 920	2 263	2 454	2 368	2 666	905	14	1 219	2 350	2 561	2 632	Estaño (TMF)
Plomo (TMF)	401	422	0	0	752	153	449	0	0	467	0	0	893	Plomo (TMF)
Oro (kgr-f)	256 546	278 845	244 042	235 327	388 407	269 363	172 894	131 571	55 945	203 540	278 686	181 850	324 553	Oro (kgr-f)
Plata (kg-f)	1 428	1 004	31	51	3 973	226	1 909	122	57	2 802	0	0	3 786	Plata (kg-f)
Zinc (TMF)	128	279	0	0	400	164	352	0	0	0	0	0	583	Zinc (TMF)

1/ Cifras preliminares.

Fuente: MINEM.

Elaboración: BCRP - Sucursal Puno. Departamento de Estudios Económicos.



**ANEXO 5**

**PUNO: PRODUCCIÓN MANUFACTURERA 1/  
(Índice 2007=100)**

PRODUCTOS	2022							2023						PRODUCTOS
	Jun	Jul	Ago	Set	Oct	Nov	Dic	Ene	Feb	Mar	Abr	May	Jun	
Productos de panadería	234,7	271,6	292,6	291,1	310,3	291,4	263,7	214,9	253,1	254,2	229,8	317,8	264,6	Productos de panadería
Ladrillos	34,4	16,8	36,4	85,1	188,8	175,8	118,9	189,5	148,3	178,6	177,6	177,0	177,3 *	Ladrillos
Cal	726,7	770,8	726,4	794,8	653,9	791,2	881,1	403,9	402,7	1 165,4	937,9	764,3	1 127,0	Cal
Prendas de Vestir	366,0	300,4	570,3	702,9	509,2	341,0	201,8	6,2	7,4	7,4	7,3	7,3	474,2	Prendas de Vestir
Muebles	68,4	26,8	29,1	24,8	18,1	17,2	24,9	0,0	13,7	15,1	28,4	21,9	27,7	Muebles
<b>TOTAL</b>	<b>1 430,1</b>	<b>1 386,3</b>	<b>1 654,9</b>	<b>1 898,7</b>	<b>1 680,3</b>	<b>1 616,5</b>	<b>1 490,3</b>	<b>814,5</b>	<b>825,2</b>	<b>1 620,8</b>	<b>1 381,1</b>	<b>1 288,4</b>	<b>2 070,7</b>	<b>TOTAL</b>

1/ Cifras preliminares.

(\*) Información estimada.

Fuente: Empresas manufactureras respectivas.

Elaboración: BCRP - Sucursal Puno. Departamento de Estudios Económicos.

**ANEXO 6**

**PUNO: PRODUCCIÓN MANUFACTURERA 1/  
(Variación porcentual)**

PRODUCTOS	2022							2023						PRODUCTOS
	Jun	Jul	Ago	Set	Oct	Nov	Dic	Ene	Feb	Mar	Abr	May	Jun	
Productos de panadería	-35,3	-26,5	-27,8	-29,3	-46,0	-54,1	-54,8	-63,1	-51,4	-56,1	-50,8	-41,3	12,8	Productos de panadería
Ladrillos	4,2	-73,2	-48,1	45,6	235,7	193,4	134,7	199,6	121,7	195,9	256,7	178,4	415,7 *	Ladrillos
Cal	-11,2	-24,5	-31,7	24,4	-13,3	-2,9	30,0	-44,2	-39,6	95,1	10,6	-1,7	55,1	Cal
Prendas de Vestir	5 399,8	601,2	2 256,1	2 563,4	4 687,2	75,0	507,8	-23,3	-23,6	-9,1	-84,1	-98,5	29,6	Prendas de Vestir
Muebles	283,0	-5,0	4,1	-31,6	-40,4	-53,3	33,9	-100,0	-46,9	-85,6	-35,0	-22,2	-59,6	Muebles
<b>TOTAL</b>	<b>-10,1</b>	<b>-23,9</b>	<b>-30,4</b>	<b>26,4</b>	<b>-11,4</b>	<b>-2,6</b>	<b>29,6</b>	<b>-43,9</b>	<b>-39,2</b>	<b>91,9</b>	<b>10,3</b>	<b>-3,2</b>	<b>54,8</b>	<b>TOTAL</b>

1/ Cifras preliminares.

(\*) Información estimada.

Fuente: Empresas manufactureras respectivas.

Elaboración: BCRP - Sucursal Puno. Departamento de Estudios Económicos.



ANEXO 7

PUNO: ARRIBO DE TURISTAS, SEGÚN NACIONALIDAD

(Número de personas)

	2022								2023					
	May	Jun	Jul	Ago	Set	Oct	Nov	Dic	Ene	Feb	Mar	Abr	May	
<b>NACIONALES</b>	<b>70 869</b>	<b>61 494</b>	<b>77 607</b>	<b>79 417</b>	<b>70 325</b>	<b>66 269</b>	<b>66 237</b>	<b>65 128</b>	<b>35 253</b>	<b>42 613</b>	<b>35 253</b>	<b>61 802</b>	<b>65 350</b>	<b>NACIONALES</b>
<b>NORTE AMÉRICA</b>	<b>3 309</b>	<b>3 987</b>	<b>3 893</b>	<b>3 259</b>	<b>4 149</b>	<b>4 476</b>	<b>3 159</b>	<b>1 201</b>	<b>97</b>	<b>14</b>	<b>85</b>	<b>628</b>	<b>1 609</b>	<b>NORTE AMÉRICA</b>
EE.UU.	2 514	3 297	2 722	2 174	3 209	2 996	2 048	758	69	7	76	344	1 091	EE.UU.
Canadá	417	230	464	344	460	871	721	255	22	0	4	107	339	Canadá
México	378	460	707	741	480	609	390	188	6	7	5	177	179	México
<b>CENTRO AMÉRICA</b>	<b>346</b>	<b>44</b>	<b>220</b>	<b>66</b>	<b>79</b>	<b>136</b>	<b>48</b>	<b>61</b>	<b>0</b>	<b>2</b>	<b>7</b>	<b>37</b>	<b>36</b>	<b>CENTRO AMÉRICA</b>
<b>SUD AMÉRICA</b>	<b>3 457</b>	<b>3 445</b>	<b>4 319</b>	<b>4 009</b>	<b>4 576</b>	<b>3 877</b>	<b>3 040</b>	<b>2 543</b>	<b>1 262</b>	<b>771</b>	<b>870</b>	<b>2 555</b>	<b>2 851</b>	<b>SUD AMÉRICA</b>
Argentina	642	457	861	416	841	699	637	257	47	5	512	717	493	Argentina
Bolivia	906	933	778	955	1 023	826	980	984	216	538	201	798	801	Bolivia
Brasil	720	557	1 314	734	1 104	1 100	495	285	854	8	41	420	564	Brasil
Chile	65	154	362	259	409	268	267	52	8	105	16	35	195	Chile
Colombia	296	527	526	583	441	493	320	614	65	54	44	218	338	Colombia
Ecuador	72	80	167	72	140	168	115	40	4	7	12	73	119	Ecuador
Venezuela	756	737	311	865	618	323	226	311	68	54	44	294	341	Venezuela
<b>EUROPA</b>	<b>7 589</b>	<b>5 765</b>	<b>10 435</b>	<b>15 832</b>	<b>11 497</b>	<b>11 421</b>	<b>8 660</b>	<b>2 411</b>	<b>113</b>	<b>78</b>	<b>351</b>	<b>2 586</b>	<b>4 482</b>	<b>EUROPA</b>
Inglaterra	732	507	790	1 088	1 335	1 373	724	195	11	0	48	277	820	Inglaterra
Alemania	870	858	991	1 376	1 631	1 364	1 196	363	11	5	28	194	461	Alemania
España	612	601	1 362	2 572	1 543	1 444	1 120	443	3	1	11	185	244	España
Francia	2 398	1 453	2 296	3 548	2 081	2 575	1 731	456	10	6	43	753	1 290	Francia
Italia	475	511	1 020	3 964	1 369	1 118	703	159	13	7	15	174	287	Italia
Otros Países	2 502	1 835	3 976	3 284	3 538	3 547	3 186	795	65	59	206	1 003	1 380	Otros Países
<b>ASIA</b>	<b>319</b>	<b>332</b>	<b>721</b>	<b>422</b>	<b>925</b>	<b>695</b>	<b>634</b>	<b>400</b>	<b>146</b>	<b>117</b>	<b>118</b>	<b>307</b>	<b>570</b>	<b>ASIA</b>
Japón	12	14	37	50	20	34	66	55	1	2	4	11	13	Japón
Korea	5	21	17	8	56	85	74	57	17	0	15	6	87	Korea
Otros Países	302	297	667	364	849	576	494	288	128	115	99	290	470	Otros Países
<b>ÁFRICA</b>	<b>4</b>	<b>11</b>	<b>20</b>	<b>26</b>	<b>91</b>	<b>30</b>	<b>86</b>	<b>361</b>	<b>112</b>	<b>10</b>	<b>0</b>	<b>5</b>	<b>12</b>	<b>ÁFRICA</b>
<b>OTROS</b>	<b>235</b>	<b>178</b>	<b>361</b>	<b>264</b>	<b>480</b>	<b>579</b>	<b>468</b>	<b>261</b>	<b>323</b>	<b>21</b>	<b>362</b>	<b>210</b>	<b>613</b>	<b>OTROS</b>
<b>EXTRANJEROS</b>	<b>15 259</b>	<b>13 762</b>	<b>19 969</b>	<b>23 878</b>	<b>21 797</b>	<b>21 214</b>	<b>16 095</b>	<b>7 238</b>	<b>2 053</b>	<b>1 013</b>	<b>1 793</b>	<b>6 328</b>	<b>10 173</b>	<b>EXTRANJEROS</b>
<b>TOTAL GENERAL</b>	<b>86 128</b>	<b>75 256</b>	<b>97 576</b>	<b>103 295</b>	<b>92 122</b>	<b>87 483</b>	<b>82 332</b>	<b>72 366</b>	<b>37 306</b>	<b>43 626</b>	<b>37 046</b>	<b>68 130</b>	<b>75 523</b>	<b>TOTAL GENERAL</b>

Fuente: MINCETUR.

Elaboración: BCRP - Sucursal Puno. Departamento de Estudios Económicos.



**ANEXO 8**

**PUNO: ADUANA DE DESAGUADERO - IMPORTACIONES (FOB), SEGÚN USO O DESTINO ECONÓMICO**

(Millones de US\$)

RUBROS	2022							2023						RUBROS
	Jun	Jul	Ago	Set	Oct	Nov	Dic	Ene	Feb	Mar	Abr	May	Jun	
<b>BIENES DE CONSUMO</b>	<b>21,4</b>	<b>22,0</b>	<b>28,6</b>	<b>21,2</b>	<b>23,1</b>	<b>26,3</b>	<b>16,7</b>	<b>13,1</b>	<b>0,0</b>	<b>11,6</b>	<b>17,3</b>	<b>19,1</b>	<b>17,7</b>	<b>BIENES DE CONSUMO</b>
. Alimentos y Bebidas	19,9	20,2	26,5	19,7	21,2	23,9	15,4	12,0	0,0	11,2	15,7	17,9	16,4	. Alimentos y Bebidas
. Productos Farmacéuticos	0,1	0,0	0,1	0,1	0,0	0,0	0,0	0,0	0,0	0,0	0,1	0,0	0,0	. Productos Farmacéuticos
. Utensilios Domésticos	0,0	0,0	0,0	0,0	0,0	0,0	0,0	0,0	0,0	0,0	0,0	0,0	0,0	. Utensilios Domésticos
. Electrod.y Veh.Usó Part.	0,0	0,1	0,0	0,0	0,0	0,0	0,0	0,0	0,0	0,0	0,0	0,0	0,0	. Electrod.y Veh.Usó Part.
. Otros	1,4	1,8	2,1	1,4	1,8	2,4	1,2	1,1	0,0	0,4	1,5	1,2	1,3	. Otros
<b>INSUMOS</b>	<b>45,5</b>	<b>52,6</b>	<b>52,2</b>	<b>45,6</b>	<b>37,2</b>	<b>41,8</b>	<b>26,7</b>	<b>22,9</b>	<b>0,1</b>	<b>11,6</b>	<b>23,2</b>	<b>21,6</b>	<b>30,8</b>	<b>INSUMOS</b>
. Combustibles y Lubricantes	1,9	2,3	2,0	1,9	1,4	1,0	0,6	0,5	0,0	0,3	0,8	0,1	0,4	. Combustibles y Lubricantes
. Insumos para la Agricultura	27,2	23,5	29,7	27,1	22,3	24,4	19,1	16,3	0,0	7,4	17,5	14,1	18,6	. Insumos para la Agricultura
. Insumos para la Industria	16,4	26,8	20,5	16,7	13,4	16,4	7,0	6,1	0,1	3,9	4,9	7,3	11,8	. Insumos para la Industria
<b>BIENES DE CAPITAL</b>	<b>0,8</b>	<b>0,3</b>	<b>1,3</b>	<b>1,1</b>	<b>0,6</b>	<b>0,8</b>	<b>0,5</b>	<b>0,5</b>	<b>0,0</b>	<b>0,8</b>	<b>1,0</b>	<b>0,4</b>	<b>1,1</b>	<b>BIENES DE CAPITAL</b>
. Maquinaria y Equipo	0,2	0,0	0,2	0,0	0,0	0,2	0,0	0,0	0,0	0,5	0,1	0,2	0,2	. Maquinaria y Equipo
. Partes y Piezas	0,2	0,0	0,2	0,0	0,1	0,1	0,0	0,1	0,0	0,0	0,0	0,0	0,1	. Partes y Piezas
. Herramientas	0,0	0,0	0,0	0,3	0,0	0,0	0,0	0,0	0,0	0,0	0,0	0,0	0,0	. Herramientas
. Materiales de Construcción	0,4	0,3	0,9	0,7	0,5	0,4	0,4	0,4	0,0	0,3	0,9	0,2	0,9	. Materiales de Construcción
<b>TOTAL</b>	<b>67,7</b>	<b>74,9</b>	<b>82,2</b>	<b>67,9</b>	<b>60,8</b>	<b>68,9</b>	<b>43,8</b>	<b>36,5</b>	<b>0,1</b>	<b>24,0</b>	<b>41,6</b>	<b>41,1</b>	<b>49,6</b>	<b>TOTAL</b>

FUENTE: SUNAT.

ELABORACIÓN: BCRP Sucursal Puno, Dpto. de Estudios Económicos.



**ANEXO 9**

**PUNO: CRÉDITOS, CON TCF = 3,81**

(Millones de soles)

INSTITUCIONES	2022							2023						INSTITUCIONES
	Jun	Jul	Ago	Set	Oct	Nov	Dic	Ene	Feb	Mar	Abr	May	Jun	
Banco de la Nación	169	171	172	172	172	172	173	170	170	175	179	190	195	Banco de la Nación
Agrobanco	33	35	37	39	39	40	40	39	38	37	37	38	39	Agrobanco
Banca múltiple	2 511	2 510	2 504	2 490	2 514	2 519	2 484	2 393	2 308	2 278	2 256	2 209	2 427	Banca múltiple
Inst. no bancarias	2 370	2 388	2 404	2 430	2 458	2 495	2 506	2 414	2 389	2 422	2 462	2 484	2 496	Inst. no bancarias
. Cajas Municipales	1 825	1 843	1 862	1 883	1 902	1 933	1 953	1 883	1 872	1 907	1 943	1 966	1 982	. Cajas Municipales
. Cajas Rurales	260	262	258	262	265	270	267	260	253	253	256	255	253	. Cajas Rurales
. EDPYMES	0	0	0	0	0	0	0	0	0	0	0	0	0	. EDPYMES
. Financieras	285	283	284	286	290	292	285	272	264	263	262	262	261	. Financieras
<b>TOTAL</b>	<b>5 083</b>	<b>5 105</b>	<b>5 116</b>	<b>5 131</b>	<b>5 183</b>	<b>5 226</b>	<b>5 203</b>	<b>5 016</b>	<b>4 905</b>	<b>4 913</b>	<b>4 934</b>	<b>4 921</b>	<b>5 157</b>	<b>TOTAL</b>

FUENTE: SBS y AFP.

ELABORACION: BCRP Sucursal Puno, Dpto. de Estudios Económicos.

**ANEXO 10**

**PUNO: DEPÓSITOS, CON TCF = 3,81**

(Millones de soles)

INSTITUCIONES	2022							2023						INSTITUCIONES
	Jun	Jul	Ago	Set	Oct	Nov	Dic	Ene	Feb	Mar	Abr	May	Jun	
Banco de la Nación	940	944	960	954	948	949	985	1 053	1 079	977	970	962	1 075	Banco de la Nación
Banca múltiple	1 400	1 431	1 417	1 430	1 487	1 487	1 569	1 610	1 456	1 492	1 471	1 457	1 484	Banca múltiple
Inst. no bancarias	562	567	576	584	584	590	588	574	572	569	574	575	581	Inst. no bancarias
. Cajas Municipales	405	411	417	425	427	430	431	420	422	422	428	429	435	. Cajas Municipales
. Cajas Rurales	135	135	138	137	135	138	135	134	129	127	126	125	125	. Cajas Rurales
. Financieras	21	21	21	21	22	22	21	21	20	20	20	21	20	. Financieras
<b>TOTAL</b>	<b>2 901</b>	<b>2 941</b>	<b>2 952</b>	<b>2 969</b>	<b>3 019</b>	<b>3 026</b>	<b>3 141</b>	<b>3 237</b>	<b>3 107</b>	<b>3 038</b>	<b>3 015</b>	<b>2 994</b>	<b>3 140</b>	<b>TOTAL</b>

FUENTE: SBS y AFP.

ELABORACION: BCRP Sucursal Puno, Dpto. de Estudios Económicos.

**ANEXO 11**

**PUNO: INGRESOS RECAUDADOS DEL GOBIERNO NACIONAL 1/**

(Millones de soles)

RUBROS	2022							2023						RUBROS
	Jun	Jul	Ago	Set	Oct	Nov	Dic	Ene	Feb	Mar	Abr	May	Jun	
<b>I. INGRESOS TRIBUTARIOS</b>	<b>61,7</b>	<b>70,6</b>	<b>81,4</b>	<b>81,3</b>	<b>76,6</b>	<b>63,0</b>	<b>65,5</b>	<b>43,1</b>	<b>32,3</b>	<b>53,5</b>	<b>73,3</b>	<b>180,4</b>	<b>62,8</b>	<b>I. INGRESOS TRIBUTARIOS</b>
<b>1. Impuesto a la renta</b>	<b>13,6</b>	<b>14,9</b>	<b>17,9</b>	<b>17,2</b>	<b>17,3</b>	<b>19,9</b>	<b>20,6</b>	<b>19,1</b>	<b>19,4</b>	<b>27,6</b>	<b>30,7</b>	<b>96,8</b>	<b>18,2</b>	<b>1. Impuesto a la renta</b>
- Personas naturales	4,4	4,6	6,3	4,8	5,6	6,4	8,5	6,6	5,7	6,4	6,2	24,9	6,6	- Personas naturales
- Personas jurídicas	8,0	9,2	11,1	11,8	11,3	13,2	12,1	12,2	10,1	9,6	9,3	41,2	10,0	- Personas jurídicas
- Regularización	1,2	1,1	0,5	0,6	0,4	0,3	0,1	0,3	3,6	11,6	15,3	30,7	1,6	- Regularización
<b>2. Impuestos a la Importación</b>	<b>0,0</b>	<b>0,1</b>	<b>0,0</b>	<b>0,0</b>	<b>0,0</b>	<b>0,1</b>	<b>0,1</b>	<b>0,0</b>	<b>0,0</b>	<b>0,0</b>	<b>0,0</b>	<b>0,1</b>	<b>0,1</b>	<b>2. Impuestos a la Importación</b>
<b>3. Impuestos a la Prod. y consumo</b>	<b>47,3</b>	<b>54,9</b>	<b>62,3</b>	<b>61,9</b>	<b>58,0</b>	<b>41,5</b>	<b>43,6</b>	<b>22,9</b>	<b>11,0</b>	<b>24,6</b>	<b>38,2</b>	<b>74,9</b>	<b>43,1</b>	<b>3. Impuestos a la Prod. y consumo</b>
. Impuesto General a las Ventas	46,0	53,1	60,8	60,1	56,2	40,2	42,4	22,7	10,9	23,3	36,8	73,6	41,9	. Impuesto General a las Ventas
- Interno	9,6	11,4	13,0	14,2	14,2	13,8	13,3	13,2	10,3	13,9	11,3	48,8	14,1	- Interno
- Importaciones	36,4	41,7	47,7	45,9	42,0	26,4	29,0	9,4	0,6	9,3	25,5	24,8	27,8	- Importaciones
. Impuesto Selectivo al Consumo 2/	1,3	1,8	1,5	1,9	1,8	1,3	1,2	0,2	0,1	1,4	1,4	1,3	1,2	. Impuesto Selectivo al Consumo
<b>4. Otros ingresos</b>	<b>0,7</b>	<b>0,7</b>	<b>1,2</b>	<b>2,1</b>	<b>1,3</b>	<b>1,5</b>	<b>1,2</b>	<b>1,1</b>	<b>1,9</b>	<b>1,2</b>	<b>4,3</b>	<b>8,6</b>	<b>1,5</b>	<b>4. Otros ingresos</b>
<b>II. INGRESOS NO TRIBUTARIOS</b>	<b>2,4</b>	<b>2,6</b>	<b>2,6</b>	<b>2,7</b>	<b>2,5</b>	<b>2,4</b>	<b>2,5</b>	<b>1,4</b>	<b>1,4</b>	<b>1,5</b>	<b>5,7</b>	<b>9,9</b>	<b>2,6</b>	<b>II. INGRESOS NO TRIBUTARIOS</b>
<b>III. TOTAL</b>	<b>64,0</b>	<b>73,2</b>	<b>84,0</b>	<b>83,9</b>	<b>79,1</b>	<b>65,4</b>	<b>68,0</b>	<b>44,5</b>	<b>33,7</b>	<b>55,0</b>	<b>79,0</b>	<b>190,3</b>	<b>65,4</b>	<b>III. TOTAL</b>

1/ Información registrada al 30 de junio de 2023.

2/ Incluye el Impuesto Selectivo al Consumo interno y de importaciones.

Fuente: SUNAT.

Elaboración: BCRP - Sucursal Puno. Departamento de Estudios Económicos.



ANEXO 12

PUNO: EJECUCIÓN DEL PRESUPUESTO DE GASTOS DEL GOBIERNO GENERAL  
(Millones de soles)

TIPO DE GASTO	2022							2023						TIPO DE GASTO
	Jun	Jul	Ago	Set	Oct	Nov	Dic	Ene	Feb	Mar	Abr	May	Jun	
<b>I. GASTOS CORRIENTES</b>	<b>329,6</b>	<b>348,0</b>	<b>335,2</b>	<b>287,8</b>	<b>362,9</b>	<b>313,6</b>	<b>578,1</b>	<b>311,7</b>	<b>290,9</b>	<b>266,3</b>	<b>365,3</b>	<b>314,5</b>	<b>467,2</b>	<b>I. GASTOS CORRIENTES</b>
Gobierno Nacional	111,7	118,1	134,4	85,5	163,4	99,3	189,3	128,2	119,1	75,0	166,7	107,3	123,5	Gobierno Nacional
Gobierno Regional	175,3	173,3	154,1	157,6	148,9	164,6	276,7	180,4	144,7	150,1	155,5	162,2	293,8	Gobierno Regional
Gobiernos Locales	42,6	56,7	46,7	44,6	50,6	49,7	112,1	3,2	27,1	41,2	43,1	45,0	49,9	Gobiernos Locales
<b>Remuneraciones</b>	<b>155,6</b>	<b>169,7</b>	<b>155,5</b>	<b>155,3</b>	<b>154,1</b>	<b>164,2</b>	<b>233,5</b>	<b>191,0</b>	<b>163,1</b>	<b>160,1</b>	<b>164,7</b>	<b>170,3</b>	<b>171,5</b>	<b>Remuneraciones</b>
Gobierno Nacional	33,4	36,2	31,1	31,2	32,3	33,5	44,1	31,4	28,5	30,1	30,9	33,0	32,8	Gobierno Nacional
Gobierno Regional	116,5	123,5	117,2	117,7	114,5	123,3	173,8	158,6	124,6	121,2	125,8	129,7	131,6	Gobierno Regional
Gobiernos Locales	5,7	10,1	7,2	6,5	7,2	7,5	15,6	1,1	10,0	8,9	8,0	7,6	7,2	Gobiernos Locales
<b>Bienes y servicios</b>	<b>85,4</b>	<b>124,3</b>	<b>90,4</b>	<b>96,5</b>	<b>106,2</b>	<b>100,3</b>	<b>249,3</b>	<b>45,0</b>	<b>50,0</b>	<b>82,9</b>	<b>110,2</b>	<b>91,8</b>	<b>95,9</b>	<b>Bienes y servicios</b>
Gobierno Nacional	24,9	49,4	29,4	31,1	42,9	28,8	69,6	30,6	21,6	31,1	55,3	33,3	28,9	Gobierno Nacional
Gobierno Regional	27,5	32,7	26,6	32,4	27,1	33,7	91,4	12,4	13,2	22,0	22,4	25,0	29,2	Gobierno Regional
Gobiernos Locales	33,0	42,1	34,4	33,1	36,2	37,7	88,3	1,9	15,2	29,7	32,6	33,4	37,8	Gobiernos Locales
<b>Transferencias 1/</b>	<b>88,6</b>	<b>54,0</b>	<b>89,3</b>	<b>35,9</b>	<b>102,6</b>	<b>49,1</b>	<b>95,3</b>	<b>75,7</b>	<b>77,8</b>	<b>23,3</b>	<b>90,4</b>	<b>52,5</b>	<b>199,8</b>	<b>Transferencias 1/</b>
Gobierno Nacional	53,4	32,4	74,0	23,2	88,1	37,0	75,7	66,2	69,0	13,8	80,5	41,0	61,9	Gobierno Nacional
Gobierno Regional	31,3	17,1	10,3	7,6	7,3	7,6	11,4	9,4	6,9	6,9	7,3	7,5	133,0	Gobierno Regional
Gobiernos Locales	4,0	4,5	5,0	5,1	7,2	4,5	8,2	0,2	1,9	2,6	2,6	4,0	4,9	Gobiernos Locales
<b>II. GASTOS DE CAPITAL</b>	<b>193,4</b>	<b>155,0</b>	<b>138,5</b>	<b>167,5</b>	<b>361,7</b>	<b>226,9</b>	<b>458,6</b>	<b>33,2</b>	<b>32,8</b>	<b>68,6</b>	<b>278,7</b>	<b>104,0</b>	<b>207,2</b>	<b>II. GASTOS DE CAPITAL</b>
Gobierno Nacional	91,8	56,4	39,0	36,1	223,3	110,7	157,3	28,6	21,4	20,2	134,7	38,4	50,8	Gobierno Nacional
Gobierno Regional	49,1	38,7	35,3	57,0	50,3	32,4	78,9	4,4	4,2	18,1	45,1	43,6	57,6	Gobierno Regional
Gobiernos Locales	52,5	59,9	64,3	74,3	88,1	83,8	222,5	0,2	7,2	30,3	98,9	22,1	98,8	Gobiernos Locales
<b>Formación bruta de capital</b>	<b>177,3</b>	<b>144,5</b>	<b>134,7</b>	<b>161,5</b>	<b>357,8</b>	<b>187,8</b>	<b>454,9</b>	<b>33,2</b>	<b>32,7</b>	<b>67,8</b>	<b>278,3</b>	<b>104,0</b>	<b>206,9</b>	<b>Formación bruta de capital</b>
Gobierno Nacional	91,6	47,2	39,0	36,1	223,3	71,8	153,6	28,6	21,4	19,4	134,4	38,4	50,6	Gobierno Nacional
Gobierno Regional	34,9	38,7	31,9	52,3	46,4	32,4	78,9	4,4	4,2	18,1	45,1	43,6	57,6	Gobierno Regional
Gobiernos Locales	50,9	58,6	63,8	73,1	88,0	83,7	222,4	0,2	7,2	30,2	98,8	22,1	98,8	Gobiernos Locales
<b>Otros gastos de capital 2/</b>	<b>16,1</b>	<b>10,5</b>	<b>3,8</b>	<b>5,9</b>	<b>4,0</b>	<b>39,1</b>	<b>3,7</b>	<b>0,0</b>	<b>0,1</b>	<b>0,9</b>	<b>0,3</b>	<b>0,1</b>	<b>0,2</b>	<b>Otros gastos de capital 2/</b>
<b>III. GASTOS NO FINANCIEROS</b>	<b>523,1</b>	<b>503,0</b>	<b>473,7</b>	<b>455,3</b>	<b>724,6</b>	<b>540,5</b>	<b>1036,7</b>	<b>344,9</b>	<b>323,7</b>	<b>334,9</b>	<b>644,0</b>	<b>418,6</b>	<b>674,4</b>	<b>III. GASTOS NO FINANCIEROS</b>
Gobierno Nacional	203,4	174,5	173,4	121,7	386,7	210,0	346,6	156,7	140,6	95,2	301,4	145,7	174,3	Gobierno Nacional
Gobierno Regional	224,5	211,9	189,4	214,6	199,2	196,9	355,6	184,8	148,9	168,2	200,6	205,8	351,4	Gobierno Regional
Gobiernos Locales	95,2	116,6	111,0	119,0	138,7	133,5	334,6	3,4	34,2	71,5	142,0	67,1	148,7	Gobiernos Locales

1/ Incluye el pago de pensiones, donaciones, transferencias y otros gastos corrientes.

2/ Incluye donaciones y transferencias.

Fuente: MEF.

Elaboración: BCRP - Sucursal Puno. Departamento de Estudios Económicos.

