

BANCO CENTRAL DE RESERVA DEL PERÚ
SUCURSAL PUNO



PUNO: Síntesis de Actividad Económica
Marzo 2023^{1,2}

Departamento de Estudios Económicos

¹ Participaron: Luis Arpi Quilca (luis.arpi@bcrp.gob.pe), Liseth Condori Fernández (liseth.condori@bcrp.gob.pe) y Elizabeth Quispe Alvarez (elizabeth.quispe@bcrp.gob.pe).

² En este informe se presentan los saldos de los créditos y depósitos al cierre de operaciones de marzo de 2023. Cabe destacar que los saldos de las cuentas expresadas en moneda extranjera se valúan al tipo de cambio constante de diciembre de 2022 (S/ 3,81 por dólar), a fin de aislar el efecto de la valuación cambiaria sobre los saldos en dicha moneda.

ÍNDICE

Página

RESUMEN EJECUTIVO.....	3
I. ACTIVIDAD PRODUCTIVA.....	5
1. Actividad primaria.....	5
1.1 Sector agropecuario.....	5
1.2 Sector pesca	7
1.3 Sector minería.....	7
2. Otros indicadores sectoriales.....	8
2.1 Sector manufactura.....	9
2.2 Arribos a los establecimientos de hospedaje.....	10
II. SECTOR EXTERNO.....	11
3. Importaciones.....	11
III. CRÉDITOS Y DEPÓSITOS².....	12
4. Créditos.....	12
5. Depósitos	12
IV. EJECUCIÓN DE PRESUPUESTO PÚBLICO.....	17
6. Ingresos del Gobierno Nacional.....	17
7. Ejecución del presupuesto de gastos del Gobierno General.....	17
8. Gasto corriente no financiero	17
9. Inversión pública	18
V. ANEXOS	20

RESUMEN EJECUTIVO

Principales hechos de importancia

- La evolución de la **actividad primaria** fue negativa en marzo, resultado de la disminución de los sectores agropecuario (-12,5 por ciento), minería (-29,8 por ciento) y pesca (-5,4 por ciento).
- En cuanto a los **otros indicadores de actividad económica** de la región, creció la producción industrial (91,9 por ciento); mientras que disminuyó la inversión pública (-65,8 por ciento), el arribo a establecimientos de hospedaje (-4,8 por ciento en **diciembre 2022**) y el crédito total (-0,3 por ciento).

Actividad primaria

- El **sector agropecuario** mostró una caída de 12,5 por ciento interanual, obedeciendo a la menor producción agrícola (-17,5 por ciento) y pecuaria (-0,1 por ciento).
- El **sector pesca** registró una reducción de 5,4 por ciento, respecto a marzo del año anterior, resultado de la menor producción de trucha criada en jaulas flotantes (-5,4 por ciento).
- La **actividad minera** disminuyó 29,8 por ciento interanual, básicamente por la menor producción de estaño (-48,5 por ciento) y oro (-31,1 por ciento).

Otros indicadores de actividad económica

- La **producción manufacturera** mostró un crecimiento de 91,9 por ciento interanual en marzo, resultado de la mayor producción de cal (95,1 por ciento); acompañada de un comportamiento mixto del resto de industrias.
- El **arribo a los establecimientos de hospedaje** disminuyó 4,8 por ciento en **diciembre 2022**, resultado de la menor afluencia de turistas nacionales (-6,2 por ciento); atenuado por extranjeros (9,9 por ciento).
- El **crédito total**, en la región (S/ 4 913 millones) disminuyó 0,3 por ciento en marzo, en términos nominales, respecto a igual mes de 2022.
- La **inversión pública** (S/ 67,8 millones) se redujo en 65,8 por ciento interanual, en términos reales, por la menor inversión del Gobierno Nacional (-76,4 por ciento), los Gobiernos Locales (-68,6 por ciento) y del Gobierno Regional (-5,7 por ciento).c

CUADRO N° 1
PUNO: OTROS INDICADORES DE ACTIVIDAD ECONÓMICA
 (Variación % respecto a similar periodo del año anterior)

	Oct.22	Nov.22	Dic.22	Ene.23	Feb.23	Mar.23
Producción industrial 1/	↓ -11,4	↓ -2,6	↑ 29,6	↓ -43,9	↓ -39,2	↑ 91,9
Arribos establec. de hospedaje	↑ 7,8	↑ 6,1	↓ -4,8	n.d.	n.d.	n.d.
Crédito total 2/	↑ 7,9	↑ 8,2	↑ 7,8	↑ 3,8	↑ 0,7	↓ -0,3
Crédito de consumo 2/	↑ 16,4	↑ 17,2	↑ 19,2	↑ 17,2	↑ 15,1	↑ 10,7
Crédito hipotecario 2/	↑ 4,4	↑ 3,5	↑ 2,5	↑ 5,6	↑ 6,6	↑ 6,0
Inversión pública 1/	↑ 19,4	↓ -6,3	↑ 22,3	↓ -11,1	↓ -54,0	↓ -65,8

1/ En términos reales.

2/ En términos nominales.

Fuentes: BCRP - Sucursal Puno, Mincetur, MTPE, SUNAT, SBS y MEF.

I. ACTIVIDAD PRODUCTIVA

1. Actividad primaria

1.1 Sector agropecuario

- El **sector agropecuario** presentó una disminución de 12,5 por ciento interanual en marzo, debido a la menor producción agrícola (-17,5 por ciento) y pecuaria (-0,1 por ciento). De igual forma, durante el año, este sector cayó 11,6 por ciento, resultado de la reducción en ambas actividades.
- La **actividad agrícola**, en marzo, registró la cosecha de once cultivos, entre transitorios (9) y permanentes (2); obteniéndose una producción total de 571 233 toneladas, cifra menor en 5,4 por ciento en comparación a similar mes del año anterior.
- Asimismo, durante el año, la actividad agrícola acumuló una caída de 20,5 por ciento, observándose reducciones en la producción de alfalfa, papa, haba, entre otros.

CUADRO N° 2
PUNO: SECTOR AGROPECUARIO 1/
(Miles de toneladas)

Subsectores	Estructura Porcentual 2022 2/	MARZO			ENERO – MARZO				
		2022	2023	Var.%	Contribución 3/	2022	2023	Var.%	Contribución 3/
AGRICOLA 2/	78,0			-17,5	-12,5			-20,5	-11,6
Mercado interno 2/	78,0			-17,5	-12,5			-20,5	-11,6
Quinoa	3,2	1,7	0,0	-100,0	-1,4	1,7	0,0	-100,0	-0,8
Cebada Grano	1,0	0,1	0,0	-100,0	0,0	0,1	0,0	-100,0	-0,02
Papa	26,4	86,4	50,5	-41,6	-10,7	101,1	54,1	-46,4	-8,4
Oca	0,8	0,1	0,1	103,5	0,0	0,1	0,1	103,5	0,01
Haba	1,0	4,2	0,8	-81,7	-1,1	4,4	0,8	-81,7	-0,7
Avena Forrajera	21,4	6,8	0,2	-96,8	-0,5	6,8	0,2	-96,8	-0,3
Cebada Forrajera	2,8	2,2	0,4	-79,3	-0,1	2,2	0,4	-79,3	-0,1
Café	2,2	0,0	0,0	-	-	0,0	0,0	-	-
Alfalfa	12,3	465,3	481,4	3,5	1,2	654,7	629,3	-3,9	-1,2
Otros Pastos Cultivados	2,7	36,0	36,3	0,7	0,0	49,4	49,2	-0,4	0,0
Otros cultivos	4,3	0,5	0,6	18,2	0,1	1,1	1,2	8,2	0,0
PECUARIA 2/	22,0			-0,1	0,0			-0,1	-0,1
Carne de vacuno 4/	5,5	1,7	1,8	2,4	0,1	4,6	4,6	1,1	0,1
Carne de ovino 4/	1,7	0,6	0,6	0,3	0,00	1,7	1,7	0,1	0,00
Carne de alpaca 4/	0,9	0,5	0,5	0,7	0,01	1,3	1,3	0,5	0,01
Leche 4/	6,8	16,2	15,9	-1,9	-0,2	42,8	41,9	-2,0	-0,3
Lana de ovino 4/	0,8	1,1	1,1	-0,8	-0,03	2,4	2,4	-0,2	-0,01
Fibra de alpaca 4/	2,9	0,5	0,5	0,7	0,0	1,1	1,1	1,7	0,1
Otros productos pecuarios 4/	3,4	5,2	5,2	0,0	0,00	14,0	14,0	-0,1	0,00
SECTOR AGROPECUARIO 2/	100,0			-12,5	-12,5			-11,6	-11,6

1/ Cifras preliminares.

2/ A precios de 2007.

3/ Estructura de similar período de 2021.

4/ Peso neto. Información estimada.

Fuente: DRA – Puno.

Elaboración: BCRP - Sucursal Puno. Departamento de Estudios Económicos.

- La **producción pecuaria** disminuyó 0,1 por ciento interanual, principalmente por la menor producción de leche (-1,9 por ciento) y lana de ovino (-0,8 por ciento); atenuado por carne de vacuno (2,4 por ciento), fibra de alpaca (0,7 por ciento), carne de ovino (0,3 por ciento) y carne de alpaca (0,7 por ciento).
- De igual forma, en el año, esta actividad registro una caída de 0,1 por ciento interanual, esencialmente por la menor producción de leche y lana de ovino; atenuado por la carne de vacuno, fibra y carne de alpaca y carne de ovino.

- El precio por libra de fibra de alpaca fue S/ 13,03 en marzo; cifra igual respecto al mes anterior y mayor en 14,2 por ciento interanual.

GRÁFICO N° 1
PUNO: COTIZACIÓN DEL PRECIO DE FIBRA DE ALPACA
(Soles por libra)

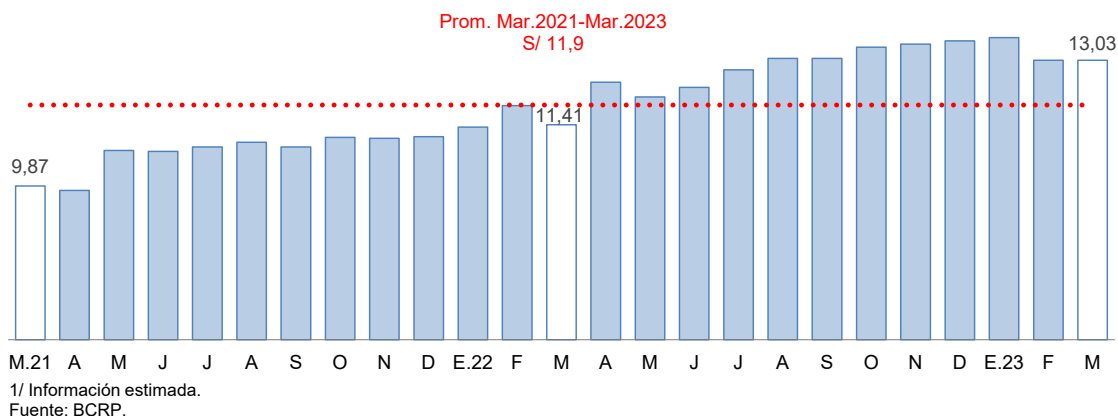

- En cuanto al avance de la siembra, correspondiente a la actual **campaña agrícola 2022/2023**, en marzo la siembra fue nula. En los ocho primeros meses de la campaña (agosto 2022 – marzo 2023) se sembraron 234 545 hectáreas, principalmente, avena forrajera (85 482 hectáreas), papa (55 245 hectáreas), quinua (27 679 hectáreas), cebada forrajera (14 952 hectáreas) y cebada grano (14 496 hectáreas). Comparado con la campaña anterior, la siembra fue menor en 10,8 por ciento, debido a la incertidumbre de los agricultores con respecto al comportamiento del clima.

CUADRO N° 3
PUNO: SUPERFICIE SEMBRADA 1/
(Hectáreas)

	Campaña Agrícola 2/		Variación	
	2021/2022	2022/2023	Absoluta	Porcentual
CULTIVOS TRANSITORIOS	260 870	233 583	-27 287	-10,5
Quinua	37 040	27 679	-9 361	-25,3
Cebada Grano	23 679	14 496	-9 183	-38,8
Papa	61 427	55 245	-6 182	-10,1
Oca	3 485	2 859	- 626	-18,0
Haba	10 482	9 414	-1 068	-10,2
Avena Forrajera	79 379	85 482	6 103	7,7
Cebada Forrajera	14 927	14 952	25	0,2
Otros cultivos transitorios	30 451	23 456	-6 995	-23,0
CULTIVOS PERMANENTES	1 946	962	- 984	-50,6
Café	0	16	16	-
Alfalfa	1 907	893	-1 014	-53,2
Otros Pastos Cultivados	39	53	14	35,9
Otros cultivos permanentes	0	0	0	-
Total	262 816	234 545	-28 271	-10,8

1/ Cifras preliminares.

2/ De agosto 2022 a marzo de 2023.

Fuente: DRA – Puno.

Elaboración: BCRP - Sucursal Puno. Departamento de Estudios Económicos.

1.2 Sector pesca

- El sector pesca disminuyó 5,4 por ciento interanual en marzo, resultado de la menor producción de trucha en jaulas flotantes (-5,4 por ciento). Mientras que en el resto de las especies se incrementó la extracción de mauri (132,0 por ciento), ispi (123,4 por ciento), carachi (66,4 por ciento), trucha natural (35,5 por ciento) y pejerrey (15,9 por ciento).
- La producción de trucha en jaulas flotantes representó el 99,8 por ciento del Valor Bruto de Producción (VBP) pesquero regional en marzo. En tanto el resto de especies solo alcanzó el 0,2 por ciento restante; este último porcentaje se debe a la sobrepesca informal y la depredación de especies nativas por parte de especies introducidas (trucha y pejerrey).

CUADRO N° 4
PUNO: SECTOR PESCA
(En toneladas)

	MARZO			ENERO – MARZO		
	2022	2023	Var %	2022	2023	Var %
Consumo Humano	3 669,0	3 476,4	-5,2	11 549	8 133	-29,6
Directo						
- Boga	0,0	0,0	-	0,0	0,0	-
- Carachi	2,9	4,9	66,4	10,4	14,6	39,9
- Ispi	1,8	4,1	123,4	6,3	12,3	94,0
- Suche	0,0	0,0	-	0,0	0,0	-
- Mauri	0,1	0,3	132,0	0,7	0,8	15,6
- Pejerrey	2,6	3,1	15,9	8,7	9,1	5,0
- Trucha Natural	2,0	2,8	35,5	7,7	8,2	7,2
- Trucha Crianza	3 659,4	3 461,3	-5,4	11 515,6	8 087,9	-29,8
SECTOR PESCA 1/			-5,4			-29,7

1/ A precios de 2007.

Fuente: DIREPRO – Puno.

Elaboración: BCRP - Sucursal Puno. Departamento de Estudios Económicos.

- En lo que va del año, el sector pesquero registró una reducción de 29,7 por ciento interanual, definido por la menor producción de trucha en jaulas flotantes (-29,8 por ciento). Esta reducción fue contrarrestada por la mayor extracción de ispi (94,0 por ciento), carachi (39,9 por ciento), mauri (15,6 por ciento), trucha natural (7,2 por ciento) y pejerrey (5,0 por ciento).

1.3 Sector minería

- La actividad minera disminuyó 29,8 por ciento interanual en marzo, resultado de la menor producción de estaño (-48,5 por ciento) y oro (-31,1 por ciento), cuyos VBP representaron el 44,5 y 38,7 por ciento del total minero regional, respectivamente. Esta reducción fue contrarrestada por la mayor producción de plata (146,0 veces más).

CUADRO N° 5
PUNO: SECTOR MINERÍA 1/

(Variación % real respecto a similar período del año anterior)

	Estructura Porcentual 2022 2/	MARZO			ENERO – MARZO				
		2022	2023	Var %	2022	2023	Var %		
							Contribución 3/		
Estaño (TMF)	58,9	2 366	1 219	-48,5	-29,3	6 819	2 138	-68,7	-40,5
Plomo (TMF)	2,5	0	467	-	-	509	467	-8,3	-0,2
Oro (kg-f)	34,8	295	204	-31,1	-12,3	816	391	-52,1	-19,1
Plata (kg-f)	2,1	19	2 802	14 603,8	6,6	1 808	2 981	64,8	0,9
Zinc (TMF)	1,7	0	0	-	-	213	0	-100,0	-1,0
SECTOR MINERÍA 2/	100,0			-29,8	-29,8			-59,8	-59,8

1/ Cifras preliminares (incluye producción minera artesanal).

2/ A precios de 2007.

3/ En base a la estructura porcentual de similar período de 2022.

4/ Datos en miles.

Fuente: MINEM.

- En el período enero-marzo, la actividad minera registró un comportamiento negativo de 59,8 por ciento interanual, resultado de la menor extracción de estaño, oro, plomo y zinc.

GRÁFICO N° 2
PUNO: EVOLUCIÓN DE LA PRODUCCIÓN MINERA 1/
 (Variación % real respecto a similar mes del año anterior)

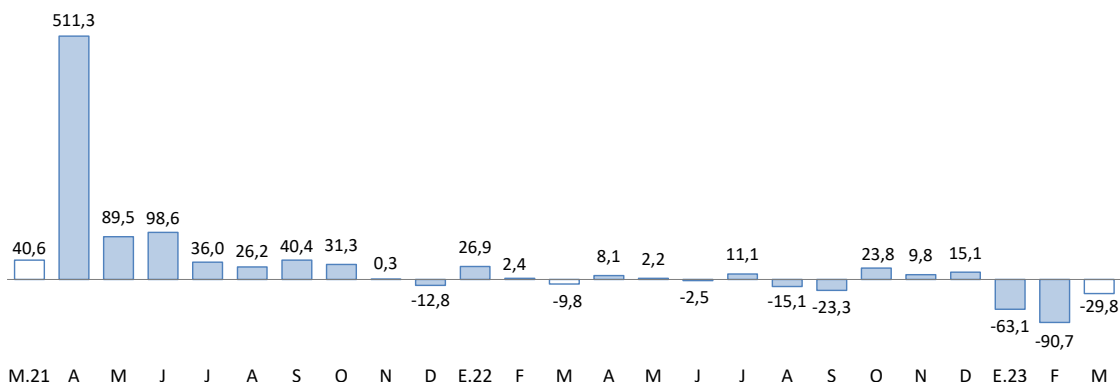

1/ Estimado a precios de 2007.
 Fuente: MINEM.

- El precio promedio del estaño fue cUS\$/lb 1 088,62 en marzo, cifra menor en 10,7 por ciento respecto al mes anterior. Mientras que, el precio de la onza troy de oro fue de US\$ 1 914,06 mayor en 3,3 por ciento comparado con el mes anterior.

GRÁFICO N° 3
PUNO: COTIZACIÓN INTERNACIONAL DEL ESTAÑO
 (cUS\$/lb. promedio mensual)

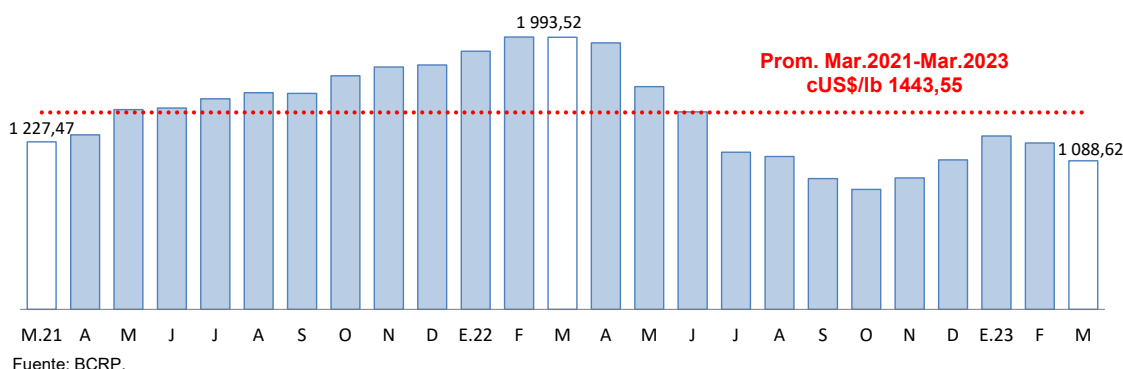

Fuente: BCRP.

GRÁFICO N° 4
PUNO: COTIZACIÓN INTERNACIONAL DEL ORO
 (US\$/onza troy promedio mensual)

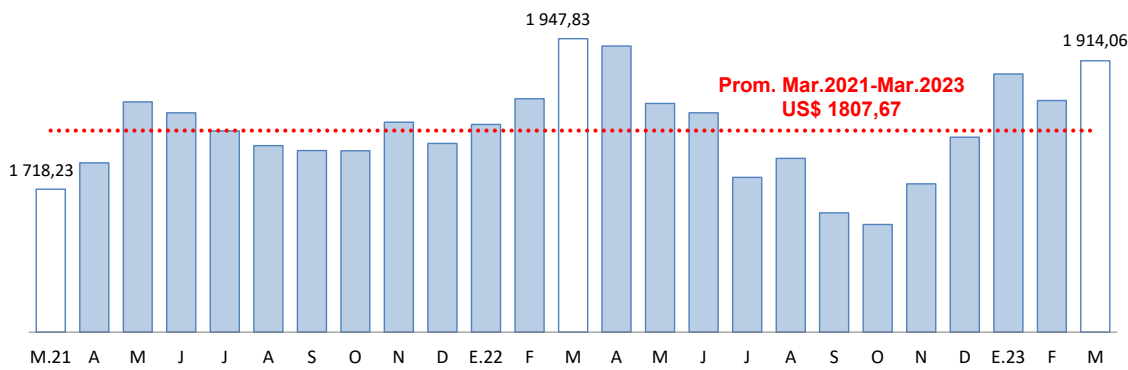

Fuente: BCRP.

2. Otros indicadores sectoriales

2.1 Sector manufactura

- El desempeño de la actividad manufacturera mostró un crecimiento de 91,9 por ciento interanual en marzo; resultado de la mayor producción de cal (95,1 por ciento) -cuyo VBP representó el 99,0 por ciento del total-, y producción de ladrillos (195,9 por ciento); atenuado por prendas de vestir (-9,1 por ciento), productos de panadería (-56,1 por ciento) y muebles (-85,6 por ciento).

CUADRO N° 6
PUNO: SECTOR MANUFACTURA 1/
 (Variación % real respecto a similar período del año anterior)

	Estructura Porcentual 2022 2/	MARZO		ENERO – MARZO	
		Var %	Contribución 3/	Var %	Contribución 3/
MANUFACTURA NO PRIMARIA	100,0	91,9	91,9	-1,3	-1,3
. Productos de panadería	0,9	-56,1	-0,9	-57,1	-0,4
. Ladrillos	0,4	195,9	0,7	171,1	1,6
. Cal	97,6	95,1	92,6	-0,8	-0,8
. Prendas de vestir	1,0	-9,1	0,0	-19,0	0,0
. Muebles	0,2	-85,6	-0,4	-85,3	-0,04
SECTOR MANUFACTURA	100,0	91,9	91,9	-1,3	-1,3

1/ Cifras preliminares.

2/ A precios de 2007.

3/ En base a la estructura porcentual de similar período de 2021.

Fuente: Empresas industriales respectivas, DIREPRO Puno.

Elaboración: BCRP - Sucursal Puno. Departamento de Estudios Económicos.

- De enero a marzo de 2023, esta actividad mostró un comportamiento negativo de 1,3 por ciento; debido a la menor producción de cal (-0,8 por ciento), prendas de vestir (-19,0 por ciento), productos de panadería (-57,1 por ciento) y muebles (-85,3 por ciento). Este resultado fue atenuado por la mayor producción de ladrillos (171,1 por ciento).

GRÁFICO N° 5
PUNO: EVOLUCIÓN DE LA PRODUCCIÓN MANUFACTURERA NO PRIMARIA 1/
 (Variación % real respecto a similar mes del año anterior)

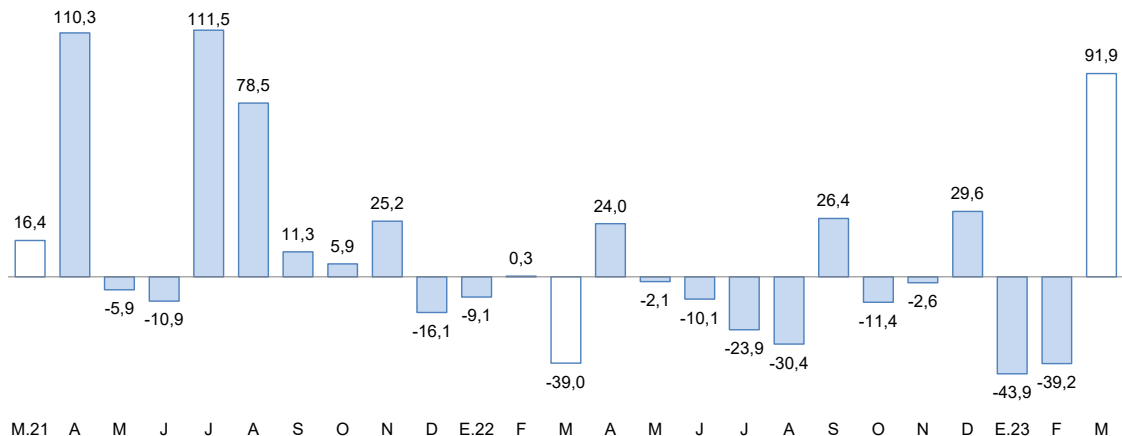

1/ Estimado a precios de 2007.

Fuente: Empresas de la región.



2.2 Arribos a los establecimientos de hospedaje

- El número de arribos de turistas a establecimientos de hospedaje fue 72 366 en **diciembre de 2022**, el cual disminuyó 4,8 por ciento interanual, resultado contrario a lo registrado en similar mes del 2021 (19,6 por ciento). Esta caída obedece a la menor afluencia de turistas nacionales (-6,2 por ciento); atenuado por extranjeros (9,9 por ciento).
- En tanto, de enero a diciembre, esta actividad presentó un crecimiento 29,5 por ciento interanual, por la mayor visita de turistas extranjeros (180,6 por ciento) y nacionales (16,4 por ciento).

GRÁFICO N° 6
PUNO: EVOLUCIÓN DE ARRIBOS A ESTABLECIMIENTOS DE HOSPEDAJE
(Variación %)

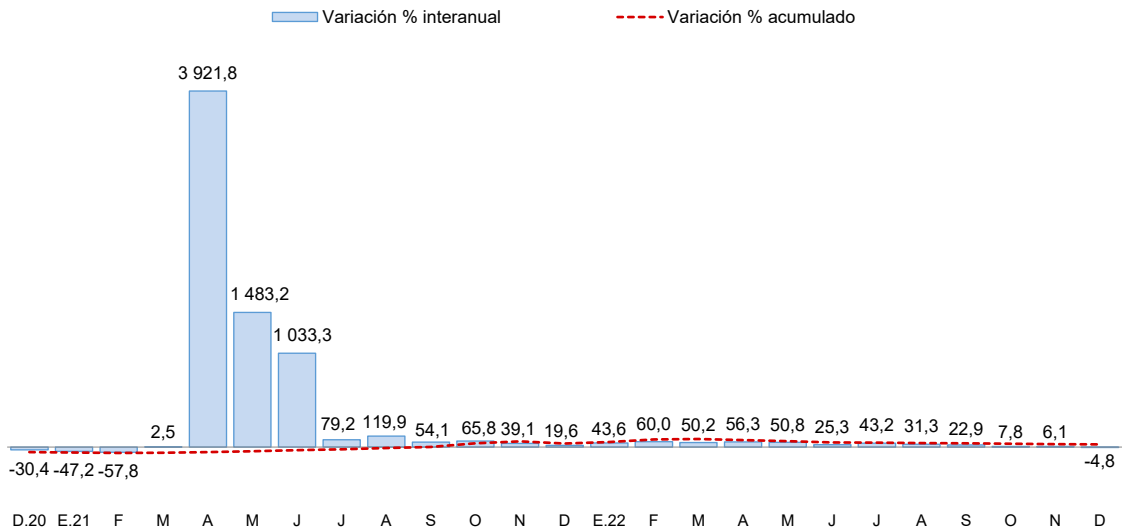

Fuente: Encuesta Mensual a Establecimientos de Hospedaje Temporal - MINCETUR.

II. SECTOR EXTERNO

3. Importaciones

- Las importaciones alcanzaron US\$ 24,0 millones en marzo, 58,1 por ciento menor respecto a igual mes del año pasado. Siendo importantes en esta reducción, la menor importación de insumos (-70,3 por ciento), bienes de consumo (-33,3 por ciento) y bienes de capital (-0,5 por ciento).
- Dentro del total de importaciones, destaca la participación de alimentos y bebidas (46,7 por ciento), insumos para la agricultura (30,8 por ciento) y la industria (16,4 por ciento).
- De enero a marzo, las importaciones acumularon un valor de US\$ 60,7 millones; 60,1 por ciento menor al valor importado en igual periodo del año pasado. Esto debido al menor ingreso de insumos (-65,5 por ciento), bienes de consumo (-50,2 por ciento) y bienes de capital (-34,3 por ciento).

CUADRO N° 7
PUNO: IMPORTACIONES SEGÚN USO O DESTINO ECONÓMICO

RUBROS	Valor FOB en millones de US\$				Tasa de crecimiento (%)		
	Feb-23	Mar-23	ene-mar 22	ene-mar 23	Mes	12 Meses	Acum.
Bienes de Consumo	0,0	11,6	49,6	24,7	0,0	-33,3	-50,2
. Alimentos y Bebidas	0,0	11,2	45,0	23,2	0,0	-28,2	-48,3
. Productos Farmacéuticos	0,0	0,0	0,3	0,0	0,0	0,0	-100,0
. Otros 1/	0,0	0,4	4,3	1,5	0,0	-79,2	-66,4
Insumos	0,1	11,6	100,6	34,7	7 808,1	-70,3	-65,5
. Combustibles y Lubricantes	0,0	0,3	5,3	0,8	0,0	-85,6	-85,9
. Insumos para la Agricultura	0,0	7,4	61,6	23,7	0,0	-65,6	-61,5
. Insumos para la Industria	0,1	3,9	33,7	10,2	2 585,2	-74,9	-69,7
Bienes de Capital	0,0	0,8	2,0	1,3	0,0	-0,5	-34,3
. Maquinaria y Equipo	0,0	0,5	0,3	0,5	0,0	359,5	73,0
. Materiales de Construcción	0,0	0,3	1,4	0,7	0,0	-38,5	-48,0
. Otros 2/	0,0	0,0	0,3	0,1	0,0	-96,4	-69,0
Total	0,1	24,0	152,2	60,7	16 241,3	-58,1	-60,1

1/ Otros: Utensilios Domésticos y Electrod. y Veh. Uso Part.

2/ Otros: Partes y Piezas y Herramientas

FUENTE: SUNAT.

III. CRÉDITOS Y DEPÓSITOS²

4. Créditos

- El crédito registró una caída de 0,3 por ciento interanual en marzo de 2023, lo cual significó un resultado contrario al registrado en el mismo mes de 2022 (4,9 por ciento).
- Según tipo de moneda, el 99,1 por ciento del crédito total fue otorgado en moneda nacional (S/ 4 871 millones), el cual aumentó 0,1 por ciento respecto al mes anterior, mientras que disminuyó 0,3 por ciento a 12 meses. Por su parte, el crédito otorgado en moneda extranjera (US\$ 11 millones) aumentó 3,0 por ciento en el mes y 10,8 por ciento interanual.

**CUADRO N° 8
PUNO: CRÉDITOS**

	Estructura %	Saldos en millones de soles con TCF 1/		Tasa de crecimiento (%)		
		Mar-23	Feb-23	Mar-23	Mes	12 Meses
Banco de la Nación	3,6	170	175	3,3	10,0	
Agrobanco	0,8	38	37	-1,2	26,6	
Banca Múltiple	46,4	2 308	2 278	-1,3	-5,7	
Instituciones No Bancarias	49,3	2 389	2 422	1,4	4,4	
Financieras	5,3	264	263	-0,3	-8,8	
Cajas Municipales	38,8	1 872	1 907	1,8	7,3	
Cajas Rurales	5,1	253	253	-0,04	-1,4	
TOTAL	100,0	4 905	4 913	0,2	-0,3	
Empresas	69,5	3 369	3 414	1,3	-4,3	
Personas	30,5	1 536	1 499	-2,4	10,3	
Consumo	27,6	1 398	1 358	-2,9	10,7	
Hipotecario	2,9	138	141	2,4	6,0	
MN	99,1	4 864	4 871	0,1	-0,3	
ME	0,9	41	42	3,0	10,8	
ME (Mill. US\$)		11	11	3,0	10,8	

1/ TCF = Tipo de Cambio Fijo (S/ 3,81 por US\$).

Fuente: SBS y AFP.

Elaboración: BCRP - Sucursal Puno. Departamento de Estudios Económicos.

- Por tipo de institución, el crédito otorgado por instituciones no bancarias, que concentran el 49,3 por ciento del total, mostró un incremento de 4,4 por ciento interanual, gracias a mayores créditos otorgados por cajas municipales (7,3 por ciento), pero fue contrarrestado por financieras (-8,8 por ciento) y cajas rurales (-1,4 por ciento). Mientras que, la banca múltiple, que concentra el 46,4 por ciento del crédito total, disminuyó 5,7 por ciento interanual. Además, los créditos otorgados por el Banco de la Nación y Agrobanco mostraron crecimientos de 10,0 y 26,6 por ciento interanual, respectivamente.

GRÁFICO N° 7
PUNO: VARIACIÓN PORCENTUAL DE LOS CRÉDITOS
 (Respecto a similar mes del año anterior)

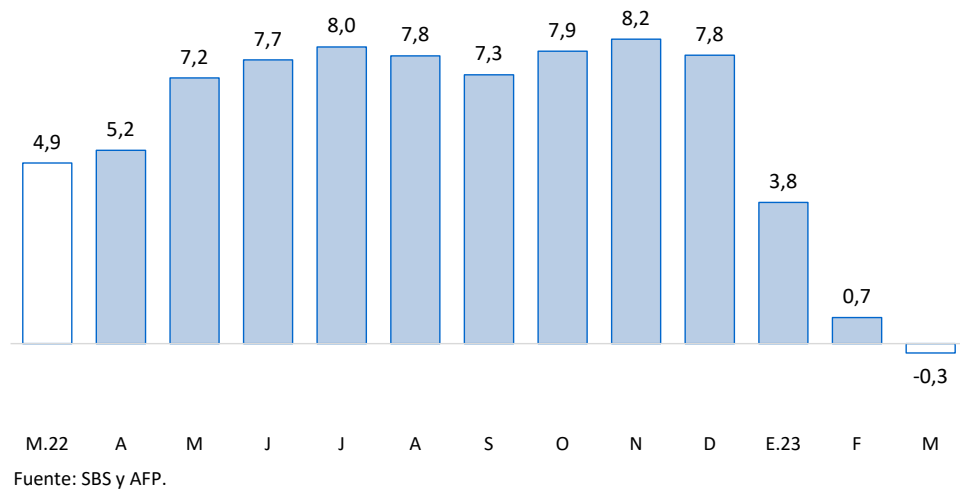

- En cuanto al tipo de crédito, el financiamiento a empresas registró una disminución de 4,3 por ciento interanual. En tanto, lo destinado a personas aumentó 10,3 por ciento interanual, principalmente, por el crecimiento del crédito de consumo (10,7 por ciento) e hipotecario (6,0 por ciento).

GRÁFICO N° 8
PUNO: VARIACIÓN PORCENTUAL DEL TIPO DE CRÉDITO
 (Respecto a similar mes del año anterior)

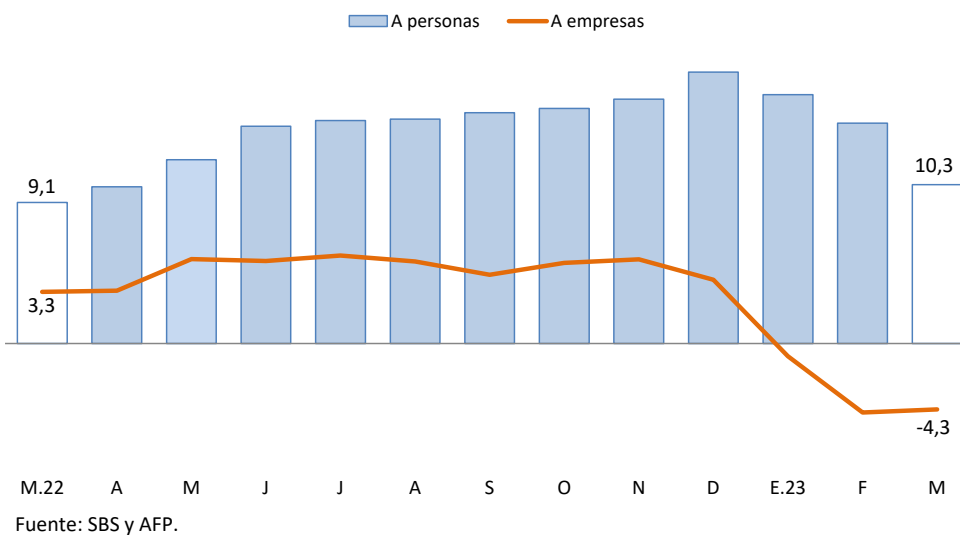

- La tasa de morosidad registrada en febrero de 2023 fue 6,63 por ciento, mayor en 0,82 puntos porcentuales respecto al mismo mes de 2022 (5,81 por ciento).

**CUADRO N° 9
PUNO: MOROSIDAD**

	Tasa de Morosidad en puntos porcentuales		Variación Absoluta	
	Ene-23	Feb-23	Mes	12 Meses
Banco de la Nación	3,06	3,16	0,1	0,2
Agrobanco	16,12	15,99	-0,1	-9,7
Banca Múltiple	6,15	6,73	0,6	0,6
Instituciones No Bancarias				
Financieras	6,89	9,20	2,3	1,5
Cajas Municipales	5,34	5,58	0,2	1,1
Cajas Rurales	10,13	11,61	1,5	1,7
Edpymes	0,00	0,00	0,0	-0,3
TOTAL	6,07	6,63	0,6	0,8

Fuente: SBS.

Elaboración: BCRP - Sucursal Puno. Departamento de Estudios Económicos.

- Cabe destacar, que el mayor crecimiento en la tasa de morosidad, comparada con febrero de 2022, fue registrada por cajas rurales (1,7 puntos porcentuales), financieras (1,5 puntos porcentuales), cajas municipales (1,1 puntos porcentuales), banca múltiple (0,6 puntos porcentuales) y Banco de la Nación (0,2 puntos porcentuales). En contraste, se tiene el comportamiento de Agrobanco (-9,7 puntos porcentuales) y Edpymes (-0,3 puntos porcentuales).

**GRÁFICO N° 9
PUNO: TASA DE MOROSIDAD
(Porcentaje)**

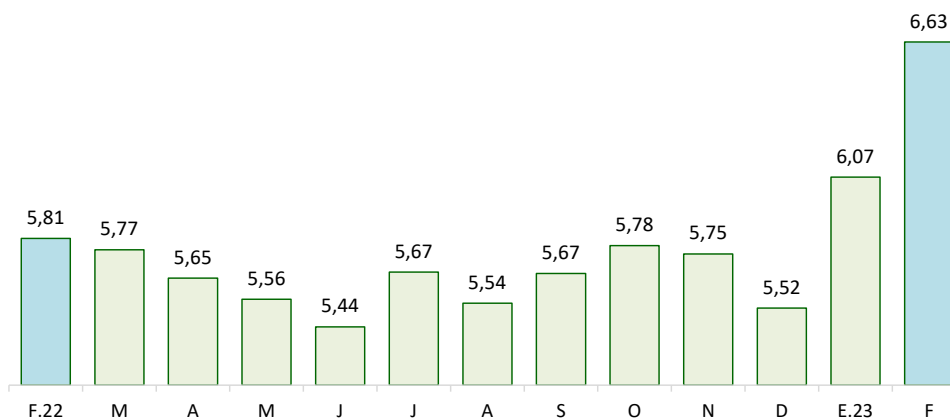

Fuente: SBS y AFP.

5. Depósitos

- Los depósitos crecieron 9,3 por ciento interanual en marzo de 2023, lo que significó un ritmo de crecimiento mayor al registrado en similar mes de 2022 (4,6 por ciento).
- Por tipo de moneda, los depósitos en soles (S/ 2 629 millones), que representan el 86,5 por ciento de los depósitos totales, disminuyó 4,0 por ciento respecto al mes anterior; mientras que aumentó 9,9 por ciento a 12 meses. En tanto, los depósitos en moneda extranjera (US\$ 107 millones) se incrementaron 11,3 por ciento respecto al mes anterior y 5,7 por ciento interanual. La tasa de dolarización de los depósitos en marzo fue 13,5 por ciento, menor en 0,4 puntos porcentuales frente a lo registrado en similar mes del año pasado (13,9 por ciento).

**CUADRO N° 10
PUNO: DEPÓSITOS**

	Estructura %	SalDOS en millones de soles con TCF 1/		Tasa de crecimiento (%)	
		Mar-23	Feb-23	Mar-23	Mes
Banco de la Nación	32,2	1 079	977	-9,5	27,0
Banca Múltiple	49,1	1 456	1 492	2,5	2,4
Instituciones No Bancarias	18,7	572	569	-0,4	2,8
Financieras	0,7	20	20	-0,7	-10,1
Cajas Municipales	13,9	422	422	-0,1	6,1
Cajas Rurales	4,2	129	127	-1,6	-5,0
TOTAL	100,0	3 107	3 038	-2,2	9,3
Vista	27,7	814	842	3,4	21,6
Ahorro	50,0	1 635	1 520	-7,1	-3,4
A plazo	22,3	657	677	3,0	31,5
MN	86,5	2 739	2 629	-4,0	9,9
ME	13,5	368	409	11,3	5,7
ME (Mill. US\$)		97	107	11,3	5,7

1/ TCF = Tipo de Cambio Fijo (S/ 3,81 por US\$).

Fuente: SBS y AFP.

Elaboración: BCRP - Sucursal Puno. Departamento de Estudios Económicos.

- Según tipo de depósito, los depósitos de ahorro, que concentran el 50,0 por ciento del total, mostraron una disminución interanual de 3,4 por ciento. Por el contrario, los depósitos a la vista crecieron 21,6 por ciento y los depósitos a plazo 31,5 por ciento.
- Por tipo de institución, los depósitos en la banca múltiple, que concentran el 49,1 por ciento de los depósitos totales, aumentaron en 2,4 por ciento, y los depósitos en el Banco de la Nación crecieron 27,0 por ciento. En esa misma línea, los depósitos en instituciones no bancarias aumentaron 2,8 por ciento, esta variación fue resultado del mayor dinamismo de cajas municipales (6,1 por ciento); atenuada por financieras (-10,1 por ciento) y cajas rurales (-5,0 por ciento).

GRÁFICO N° 10
PUNO: VARIACIÓN PORCENTUAL DE LOS DEPÓSITOS
(Respecto a similar mes del año anterior)

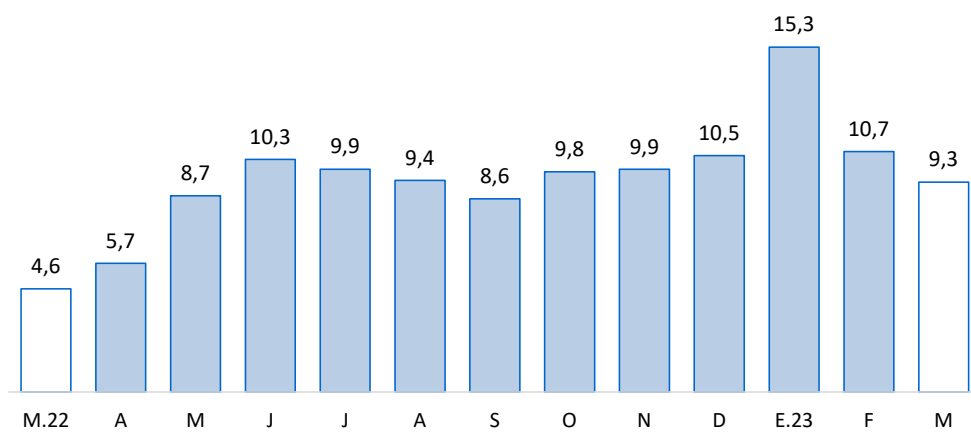

Fuente: SBS y AFP.

IV. EJECUCIÓN DE PRESUPUESTO PÚBLICO

6. Ingresos del Gobierno Nacional

- El ingreso del Gobierno Nacional en el departamento de Puno, durante marzo, disminuyó 37,0 por ciento, interanual en términos reales; debido a reducciones en los ingresos tributarios (-37,4 por ciento) y no tributarios (-20,8 por ciento). Los ingresos tributarios representaron el 97,3 por ciento del total de ingresos recaudados, y los no tributarios, el 2,7 por ciento restante.

CUADRO N° 11
PUNO: INGRESOS DEL GOBIERNO NACIONAL 1/ 2/
(Millones de soles)

RUBROS	MARZO			ENERO – MARZO		
	2022	2023	Var % real	2022	2023	Var % real
I. INGRESOS TRIBUTARIOS	78,8	53,5	-37,4	205,4	128,9	-42,2
1. Impuesto a la renta	30,1	27,6	-15,3	66,1	66,1	-7,8
Personas naturales	5,2	6,4	13,0	16,3	18,7	5,4
Personas jurídicas	10,1	9,6	-12,1	34,1	32,0	-13,7
Regularización	14,7	11,6	-27,5	15,7	15,5	-8,7
2. Impuestos a la Importación	0,1	0,0	-78,9	0,1	0,0	-73,8
3. Impuestos a la Prod. y consumo	47,0	24,6	-51,7	135,8	58,5	-60,4
Impuesto General a las Ventas	45,6	23,3	-52,9	131,6	56,8	-60,3
Interno	12,2	13,9	5,2	33,7	37,4	2,3
Importaciones	33,4	9,3	-74,2	97,9	19,3	-81,8
Impuesto Selectivo al Consumo 2/	1,4	1,4	-12,5	4,2	1,7	-62,9
4. Otros ingresos	1,7	1,2	-32,0	3,4	4,3	16,5
II. INGRESOS NO TRIBUTARIOS	1,7	1,5	-20,8	5,0	4,3	-20,9
TOTAL	80,5	55,0	-37,0	210,3	133,2	-41,7

1/ Información actualizada al 31 de marzo de 2023.

2/ Incluye el Impuesto Selectivo al Consumo interno y de importaciones.

Fuente: SUNAT.

Elaboración: BCRP - Sucursal Puno. Departamento de Estudios Económicos.

7. Ejecución del presupuesto de gastos del Gobierno General

- La ejecución del presupuesto de gastos en el departamento de Puno, durante marzo, presentó una reducción de 36,7 por ciento, interanual en términos reales; debido a un menor gasto del Gobierno Nacional (-55,4 por ciento); de los Gobiernos Locales (-50,2 por ciento); y del Gobierno Regional (-2,0 por ciento), en los tres casos, principalmente en gastos de capital (-75,4, -68,9, y -5,7 por ciento, respectivamente).
- En tanto, el gasto corriente no financiero disminuyó 19,3 por ciento; y el gasto de capital se redujo 65,5 por ciento, debido a la menor inversión pública (-65,8 por ciento).

CUADRO N° 12
PUNO: EJECUCIÓN DEL PRESUPUESTO DE GASTOS DEL GOBIERNO GENERAL
(Millones de soles)

RUBROS	MARZO			ENERO – MARZO		
	2022	2023	Var. % real	2022	2023	Var. % real
Gobierno Nacional	197,1	95,2	-55,4	446,8	392,5	-18,8
Gobierno Regional	158,3	168,2	-2,0	443,0	501,9	4,4
Gobiernos Locales	132,6	71,5	-50,2	193,3	109,1	-47,9
Total	487,9	334,9	-36,7	1 083,1	1 003,5	-14,5
Corriente	304,5	266,3	-19,3	799,9	869,0	0,2
Capital	183,4	68,6	-65,5	283,1	134,6	-56,1
Inversión Pública	182,6	67,8	-65,8	282,3	133,6	-56,3

Fuente: MEF.

Elaboración: BCRP - Sucursal Puno. Departamento de Estudios Económicos.

8. Gasto corriente no financiero

- El gasto corriente no financiero presentó una reducción de 19,3 por ciento, interanual en términos reales, debido a menores montos devengados del Gobierno Nacional (-42,9 por ciento), principalmente gastos en transferencias; y de los Gobiernos Locales (-11,1 por ciento) y del Gobierno Regional (-1,5 por ciento), en ambos casos, básicamente gastos en bienes y servicios.

CUADRO N° 13
PUNO: GASTO CORRIENTE NO FINANCIERO
(Millones de soles)

RUBROS	MARZO			ENERO – MARZO		
	2022	2023	Var. % real	2022	2023	Var. % real
- Gobierno Nacional	121,2	75,0	-42,9	317,7	322,3	-6,4
- Gobierno Regional	140,5	150,1	-1,5	400,4	475,2	9,4
- Gobiernos Locales	42,8	41,2	-11,1	81,8	71,5	-19,6
TOTAL	304,5	266,3	-19,3	799,9	869,0	0,2

Fuente: MEF.

Elaboración: BCRP - Sucursal Puno. Departamento de Estudios Económicos.

- De enero a marzo, el gasto corriente no financiero creció 0,2 por ciento en términos reales, debido a mayores montos devengados por parte del Gobierno Regional (9,4 por ciento); atenuado por los Gobiernos Locales (-19,6 por ciento) y el Gobierno Nacional (-6,4 por ciento).

9. Inversión pública

- La inversión pública en Puno, correspondiente a los tres niveles de gobierno, totalizó en marzo S/ 67,8 millones; 65,8 por ciento menor, en términos reales, respecto a similar mes del año pasado. La inversión se redujo en el Gobierno Nacional (-76,4 por ciento), los Gobiernos Locales (-68,6 por ciento) y el Gobierno Regional (-5,7 por ciento).

CUADRO N° 14
PUNO: INVERSIÓN PÚBLICA 1/
(Millones de soles)

RUBROS	MARZO			ENERO – MARZO		
	2022	2023	Var. % real	2022	2023	Var. % real
- Gobierno Nacional	75,9	19,4	-76,4	129,1	69,3	-50,3
- Gobierno Regional	17,7	18,1	-5,7	42,6	26,7	-42,5
- Gobiernos Locales	88,9	30,2	-68,6	110,6	37,5	-68,7
TOTAL	182,6	67,8	-65,8	282,3	133,6	-56,3

1/ Comprende la formación bruta de capital.

Fuente: MEF.

Elaboración: BCRP - Sucursal Puno. Departamento de Estudios Económicos.

- Entre enero y marzo, la inversión pública acumuló un total de S/ 133,6 millones; 56,3 por ciento menor respecto a similar periodo del año pasado. La inversión acumulada disminuyó en respuesta a menores gastos de los Gobiernos Locales (-68,7 por ciento), del Gobierno Nacional (-50,3 por ciento) y del Gobierno Regional (-42,5 por ciento).

GRÁFICO N° 11
PUNO: VARIACIÓN PORCENTUAL REAL DE INVERSIÓN PÚBLICA
 (Respecto a similar mes del año anterior)

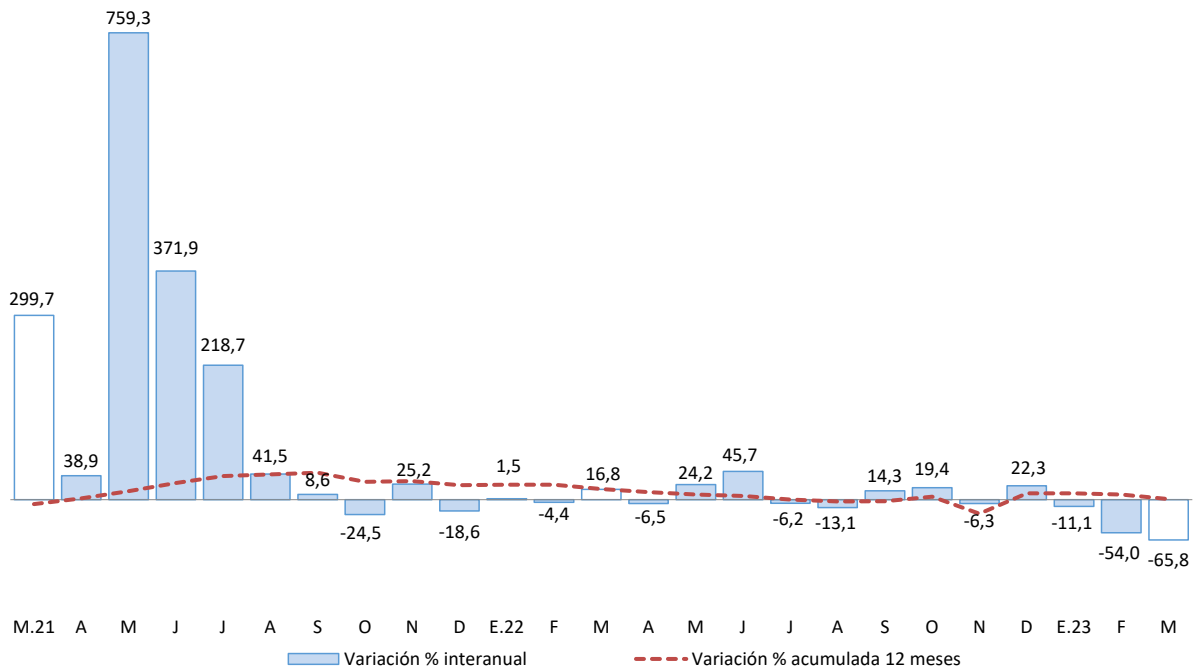

Fuente: MEF.

Elaboración: BCRP - Sucursal Puno. Departamento de Estudios Económicos.

En cuanto a los principales proyectos que se ejecutaron en marzo, destacaron:

- El “Mejoramiento de las carreteras de Pro Región Puno, por niveles de servicio” con S/ 4,4 millones devengados a cargo del Gobierno Nacional;
- El “Mejoramiento y ampliación del sistema de agua potable y alcantarillado de la localidad de Huancané” con S/ 4,3 millones devengados a cargo del Gobierno Local;
- El “Reemplazo de 19 puentes en los corredores viales nacionales ruta: 3S: km.1151+095 - km.1261+500” con S/ 2,3 millones devengados a cargo del Gobierno Nacional;
- El “Mejoramiento y ampliación del sistema de agua potable y saneamiento rural en los sectores Pajchani, Estancia y Callaza Pata, centro poblado de Callaza, distrito de Huacullani, provincia de Chucuito” con S/ 2,0 millones devengados a cargo del Gobierno Local; y
- El “Mejoramiento del servicio de recarga hídrica y aprovechamiento de agua de lluvia en 14 departamentos” con S/ 1,7 millones devengados a cargo del Gobierno Nacional.

V. ANEXOS

ANEXO 1

**PUNO: PRODUCCIÓN AGROPECUARIA 1/
(TM)**

PRINCIPALES PRODUCTOS	2022										2023			PRINCIPALES PRODUCTOS
	Mar	Abr	May	Jun	Jul	Ago	Set	Oct	Nov	Dic	Ene	Feb	Mar	
AGRÍCOLA														AGRÍCOLA
Quinua	1 746	29 491	13 940	11	0	0	0	0	0	0	0	0	0	Quinua
Cañihua	16	4 358	1 236	2	0	0	0	0	0	0	0	0	0	Cañihua
Cebada Grano	75	14 298	14 043	429	0	0	0	0	0	0	0	0	0	Cebada Grano
Trigo	0	972	714	4	0	0	0	0	0	0	0	0	0	Trigo
Centeno Grano	0	0	43	0	0	0	0	0	0	0	0	0	0	Centeno Grano
Avena Grano	0	3 338	5 086	103	0	0	0	0	0	0	0	0	0	Avena Grano
Maiz Amiláceo	0	3 920	2 297	42	0	0	0	0	0	0	0	0	0	Maiz Amiláceo
Maiz Amarillo Duro	84	2 696	1 334	0	0	0	0	0	0	0	0	0	85	Maiz Amarillo Duro
Arroz	0	83	5	0	0	0	0	0	0	0	0	0	0	Arroz
Papa	86 388	482 344	356 568	28 731	0	0	0	0	9 694	20 631	0	3 655	50 482	Papa
Oca	66	19 123	11 438	61	0	0	0	0	0	0	0	0	134	Oca
Olluco	114	11 985	8 255	0	0	0	0	0	0	0	0	0	341	Olluco
Mashua	0	4 089	4 918	0	0	0	0	0	0	0	0	0	0	Mashua
Yuca	0	3 007	16 202	12 123	6 365	0	0	0	0	0	0	0	0	Yuca
Tarhui	0	2	1 322	221	0	0	0	0	0	0	0	0	0	Tarhui
Haba	4 166	10 000	2 449	0	0	0	0	0	0	5	0	47	763	Haba
Arveja	0	778	272	0	0	0	0	0	0	0	0	0	0	Arveja
Cebolla	43	4 688	1 321	15	0	0	0	0	0	0	0	0	33	Cebolla
Avena Forrajera	6 832	1 927 873	1 002 895	42 383	0	0	0	0	0	0	0	0	221	Avena Forrajera
Cebada Forrajera	2 150	221 494	144 856	18 714	0	0	0	0	0	0	0	0	445	Cebada Forrajera
Plátano	1 046	1 024	1 092	978	945	974	970	1 390	1 038	1 101	969	843	1 062	Plátano
Naranja	0	105	6 625	8 520	7 301	5 142	0	0	0	0	0	0	0	Naranja
Café	0	130	1 635	3 723	1 669	767	0	0	0	0	0	0	0	Café
Alfalfa	465 294	619 226	403 677	109 222	0	0	0	0	0	12 196	41 387	106 561	481 378	Alfalfa
Otros Pastos Cultivados	36 029	59 938	49 228	12 026	0	0	0	0	0	1 490	1 919	10 984	36 289	Otros Pastos Cultivados
PECUARIA 2/														PECUARIA 2/
Carne de Vacuno	1 722	2 305	2 329	2 335	2 093	1 869	1 640	1 485	1 508	1 405	1 303	1 578	1 763	Carne de Vacuno
Carne de Ovino	636	876	908	894	821	782	694	612	626	541	458	575	638	Carne de Ovino
Carne de Alpaca	524	706	659	627	605	522	423	383	361	253	343	471	527	Carne de Alpaca
Carne de Llama	133	184	172	169	146	130	118	99	91	102	101	126	134	Carne de Llama
Carne de Porcino	201	277	277	270	282	238	205	179	182	163	157	205	203	Carne de Porcino
Carne de Ave	325	330	315	307	263	240	223	260	273	282	276	319	322	Carne de Ave
Leche de Vacuno	16 197	15 484	14 620	13 404	11 627	9 896	8 236	7 976	8 363	9 075	11 563	14 462	15 896	Leche de Vacuno
Lana de Ovino	1 093	0	0	0	0	0	0	0	495	134	0	1 353	1 084	Lana de Ovino
Fibra de Alpaca	492	0	0	0	0	0	0	0	1 314	285	154	480	495	Fibra de Alpaca
Fibra de Llama	81	0	0	0	0	0	0	0	248	38	0	84	81	Fibra de Llama
Otros pdtos. Pecuarios	1 244	1 602	1 484	1 459	1 404	1 404	1 211	1 161	1 137	1 042	939	1 185	1 248	Otros pdtos. Pecuarios

1/ Cifras preliminares. Actualizado al 15-05-2023.

2/ Peso Neto.

Fuente: DRA - Puno.

Elaboración: BCRP - Sucursal Puno. Departamento de Estudios Económicos.



ANEXO 2

**PUNO: SUPERFICIE AGRÍCOLA SEMBRADA 1/
(Hectáreas)**

PRINCIPALES CULTIVOS	2022											2023			PRINCIPALES CULTIVOS
	Mar	Abr	May	Jun	Jul	Ago	Set	Oct	Nov	Dic	Ene	Feb	Mar		
Quinua	0	0	0	0	0	28	4 111	19 167	4 373	0	0	0	0	Quinua	
Cañihua	0	0	0	0	0	6	264	1 977	1 675	290	0	0	0	Cañihua	
Cebada Grano	0	0	0	0	0	61	484	6 966	5 550	1 405	30	0	0	Cebada Grano	
Trigo	0	0	0	0	0	4	144	642	98	11	0	0	0	Trigo	
Centeno Grano	0	0	0	0	0	0	0	5	39	0	0	0	0	Centeno Grano	
Avena Grano	0	0	0	0	0	0	217	2 641	2 004	211	0	0	0	Avena Grano	
Maiz Amiláceo	0	0	0	0	0	805	1 709	992	56	0	0	0	0	Maiz Amiláceo	
Maiz Amarillo Duro	0	0	0	0	0	1 156	1 262	55	0	0	0	0	0	Maiz Amarillo Duro	
Arroz	0	0	0	0	0	0	22	0	0	0	0	0	0	Arroz	
Papa	0	0	0	790	940	4 009	9 440	16 088	16 399	9 175	134	0	0	Papa	
Oca	0	0	0	0	0	325	1 027	1 214	285	8	0	0	0	Oca	
Olluco	0	0	0	0	0	349	592	670	184	18	0	0	0	Olluco	
Mashua	0	0	0	0	0	105	316	337	103	8	0	0	0	Mashua	
Yuca	0	0	0	0	0	865	1 010	213	11	0	0	0	0	Yuca	
Tarhui	0	0	0	0	0	14	374	658	5	0	0	0	0	Tarhui	
Haba	0	0	0	0	6	1 235	3 907	2 369	1 848	55	0	0	0	Haba	
Arveja	0	0	0	0	0	145	562	240	48	2	0	0	0	Arveja	
Cebolla	0	0	0	0	0	48	113	114	55	0	12	0	0	Cebolla	
Avena Forrajera	0	0	0	0	0	0	97	2 528	21 080	50 563	11 214	0	0	Avena Forrajera	
Cebada Forrajera	0	0	0	0	0	0	4	255	1 984	7 196	5 513	0	0	Cebada Forrajera	
Plátano	0	0	0	0	0	0	0	0	0	0	0	0	0	Plátano	
Naranja	0	0	0	0	0	0	0	0	0	0	0	0	0	Naranja	
Café	0	0	0	0	0	0	8	0	8	0	0	0	0	Café	
Alfalfa	0	0	0	0	0	0	0	0	0	533	360	0	0	Alfalfa	
Otros Pastos Cultivados	0	0	0	0	0	0	0	0	0	34	19	0	0	Otros Pastos Cultivados	
TOTAL	0	0	0	790	946	9 155	25 663	57 131	55 805	69 509	17 282	0	0	TOTAL	

1/ Cifras preliminares, no incluye superficie instalada de cultivos permanentes. Actualizado al 15-05-2023.

Fuente: DRA - Puno.

Elaboración: BCRP - Sucursal Puno. Departamento de Estudios Económicos.



ANEXO 3

PUNO: EXTRACCIÓN Y PRODUCCIÓN PESQUERA 1/ (TM)

ESPECIES	2022										2023			ESPECIES
	Mar	Abr	May	Jun	Jul	Ago	Set	Oct	Nov	Dic	Ene	Feb	Mar	
CONSUMO HUMANO DIRECTO	3 669	5 067	3 663	2 705	3 094	3 153	3 290	2 767	2 657	3 872	1 180	3 476	3 476	CONSUMO HUMANO DIRECTO
Boga	0	0	0	0	0	0	0	0	0	0	0	0	0	Boga
Carachi	3	3	3	4	4	4	5	5	5	5	5	5	5	Carachi
Ispi	2	1	2	3	3	4	5	6	6	5	4	4	4	Ispi
Suche	0	0	0	0	0	0	0	0	0	0	0	0	0	Suche
Mauri	0	0	0	1	0	0	0	0	0	0	0	0	0	Mauri
Pejerrey	3	3	3	3	4	4	4	4	4	4	3	3	3	Pejerrey
Trucha Natural	2	2	2	3	4	3	4	4	4	4	3	3	3	Trucha Natural
Trucha Crianza	3 659	5 058	3 653	2 692	3 080	3 137	3 272	2 747	2 637	3 854	1 165	3 461	3 461	Trucha Crianza

1/ Cifras preliminares.

Fuente: PRODUCE - Puno.

Elaboración: BCRP - Sucursal Puno. Departamento de Estudios Económicos.

ANEXO 4

PUNO: PRODUCCIÓN MINERA 1/ (Contenido fino)

PRODUCTOS	2022										2023			PRODUCTOS
	Mar	Abr	May	Jun	Jul	Ago	Set	Oct	Nov	Dic	Ene	Feb	Mar	
MINERÍA METÁLICA														MINERÍA METÁLICA
Estaño (TMF)	2 366	2 373	2 406	2 287	2 675	1 920	2 263	2 454	2 368	2 666	905	14	1 219	Estaño (TMF)
Plomo (TMF)	0	72	0	401	422	0	0	752	153	449	0	0	467	Plomo (TMF)
Oro (kgr-f)	295 439	293 569	247 416	256 546	278 845	244 042	235 327	388 407	269 363	172 894	131 571	55 945	203 540	Oro (kgr-f)
Plata (kg-f)	19	334	0	1 428	1 004	31	51	3 973	226	1 909	122	57	2 802	Plata (kg-f)
Zinc (TMF)	0	61	0	128	279	0	0	400	164	352	0	0	0	Zinc (TMF)

1/ Cifras preliminares.

Fuente: MINEM.

Elaboración: BCRP - Sucursal Puno. Departamento de Estudios Económicos.

ANEXO 5

**PUNO: PRODUCCIÓN MANUFACTURERA 1/
(Índice 2007=100)**

PRODUCTOS	2022										2023			PRODUCTOS
	Mar	Abr	May	Jun	Jul	Ago	Set	Oct	Nov	Dic	Ene	Feb	Mar	
Productos de panadería	579,5	467,3	541,1	234,7	271,6	292,6	291,1	310,3	291,4	263,7	214,9	253,1	254,2	Productos de panadería
Ladrillos	60,4	49,8	63,6	34,4	16,8	36,4	85,1	188,8	175,8	118,9	189,5	148,3	178,6	Ladrillos
Cal	597,4	848,1	777,8	726,7	770,8	726,4	794,8	653,9	791,2	881,1	403,9	402,7	1 165,4	Cal
Prendas de Vestir	8,1	46,1	491,1	366,0	300,4	570,3	702,9	509,2	341,0	201,8	6,2	7,4	7,4 *	Prendas de Vestir
Muebles	104,6	43,8	28,2	68,4	26,8	29,1	24,8	18,1	17,2	24,9	0,0	13,7	15,10	Muebles
TOTAL	1 349,9	1 455,0	1 901,8	1 430,1	1 386,3	1 654,9	1 898,7	1 680,3	1 616,5	1 490,3	814,5	825,2	1 620,8	TOTAL

1/ Cifras preliminares.

(*) Información estimada.

Fuente: Empresas manufactureras respectivas.

Elaboración: BCRP - Sucursal Puno. Departamento de Estudios Económicos.



ANEXO 6

PUNO: PRODUCCIÓN MANUFACTURERA 1/
(Variación porcentual)

PRODUCTOS	2022										2023			PRODUCTOS
	Mar	Abr	May	Jun	Jul	Ago	Set	Oct	Nov	Dic	Ene	Feb	Mar	
Productos de panadería	151,6	81,1	72,3	-35,3	-26,5	-27,8	-29,3	-46,0	-54,1	-54,8	-63,1	-51,4	-56,1	Productos de panadería
Ladrillos	1,2	142,1	-10,2	4,2	-73,2	-48,1	45,6	235,7	193,4	134,7	199,6	121,7	195,9	Ladrillos
Cal	-40,1	23,3	-4,1	-11,2	-24,5	-31,7	24,4	-13,3	-2,9	30,0	-44,2	-39,6	95,1	Cal
Prendas de Vestir	-	1 738,8	3 545,7	5 399,8	601,2	2 256,1	2 563,4	4 687,2	75,0	507,8	-23,3	-23,6	-9,1 *	Prendas de Vestir
Muebles	88,8	66,3	-22,5	283,0	-5,0	4,1	-31,6	-40,4	-53,3	33,9	-100,0	-46,9	-85,6	Muebles
TOTAL	-39,0	24,0	-2,1	-10,1	-23,9	-30,4	26,4	-11,4	-2,6	29,6	-43,9	-39,2	91,9	TOTAL

1/ Cifras preliminares.

(*) Información estimada.

Fuente: Empresas manufactureras respectivas.

Elaboración: BCRP - Sucursal Puno. Departamento de Estudios Económicos.

ANEXO 7

PUNO: ARRIBO DE TURISTAS, SEGÚN NACIONALIDAD

(Número de personas)

	2021	2022												
	Dic	Ene	Feb	Mar	Abr	May	Jun	Jul	Ago	Set	Oct	Nov	Dic	
NACIONALES	69 419	72 168	66 926	69 162	66 798	70 869	61 494	77 607	79 417	70 325	66 269	66 237	65 128	NACIONALES
NORTE AMÉRICA	1 523	2 005	556	1 600	2 839	3 309	3 987	3 893	3 259	4 149	4 476	3 159	1 201	NORTE AMÉRICA
EE.UU.	1 094	1 328	412	1 269	2 064	2 514	3 297	2 722	2 174	3 209	2 996	2 048	758	EE.UU.
Canadá	45	397	43	150	282	417	230	464	344	460	871	721	255	Canadá
México	384	280	101	181	493	378	460	707	741	480	609	390	188	México
CENTRO AMÉRICA	15	66	21	77	142	346	44	220	66	79	136	48	61	CENTRO AMÉRICA
SUD AMÉRICA	2 938	1 988	1 803	3 128	3 421	3 457	3 445	4 319	4 009	4 576	3 877	3 040	2 543	SUD AMÉRICA
Argentina	46	117	68	329	573	642	457	861	416	841	699	637	257	Argentina
Bolivia	801	555	643	1 136	1 202	906	933	778	955	1 023	826	980	984	Bolivia
Brasil	93	185	95	203	595	720	557	1 314	734	1 104	1 100	495	285	Brasil
Chile	389	53	51	79	82	65	154	362	259	409	268	267	52	Chile
Colombia	351	472	142	389	395	296	527	526	583	441	493	320	614	Colombia
Ecuador	45	47	39	45	96	72	80	167	197	140	168	115	40	Ecuador
Venezuela	1 213	559	765	893	478	756	737	311	865	618	323	226	311	Venezuela
EUROPA	1 847	2 953	3 001	3 000	6 410	7 589	5 765	10 435	15 832	11 497	11 421	8 660	2 411	EUROPA
Inglaterra	26	88	81	196	616	732	507	790	1 088	1 335	1 373	724	195	Inglaterra
Alemania	273	959	220	346	756	870	858	991	1 376	1 631	1 364	1 196	363	Alemania
España	565	185	943	446	906	612	601	1 362	2 572	1 543	1 444	1 120	443	España
Francia	422	354	1 141	802	1 523	2 398	1 453	2 296	3 548	2 081	2 575	1 731	456	Francia
Italia	57	819	47	227	357	475	511	1 020	3 964	1 369	1 118	703	159	Italia
Otros Países	504	548	569	983	2 252	2 502	1 835	3 976	3 284	3 538	3 547	3 186	795	Otros Países
ASIA	200	257	219	169	302	319	332	721	422	925	695	634	400	ASIA
Japón	5	4	1	5	7	12	14	37	50	20	34	66	55	Japón
Korea	2	2	0	1	3	5	21	17	8	56	85	74	57	Korea
Otros Países	193	251	218	163	292	302	297	667	364	849	576	494	288	Otros Países
ÁFRICA	0	1	6	10	32	4	11	20	26	91	30	86	361	ÁFRICA
OTROS	64	69	316	68	269	235	178	361	264	480	579	468	261	OTROS
EXTRANJEROS	6 587	7 339	5 922	8 052	13 415	15 259	13 762	19 969	23 878	21 797	21 214	16 095	7 238	EXTRANJEROS
TOTAL GENERAL	76 006	79 507	72 848	77 214	80 213	86 128	75 256	97 576	103 295	92 122	87 483	82 332	72 366	TOTAL GENERAL

Fuente: MINCETUR.

Elaboración: BCRP - Sucursal Puno. Departamento de Estudios Económicos.



ANEXO 8

PUNO: ADUANA DE DESAGUADERO - IMPORTACIONES (FOB), SEGÚN USO O DESTINO ECONÓMICO

(Millones de US\$)

RUBROS	2022											2023			RUBROS
	Mar	Abr	May	Jun	Jul	Ago	Set	Oct	Nov	Dic	Ene	Feb	Mar		
BIENES DE CONSUMO	17,4	23,2	22,2	21,4	22,0	28,6	21,2	23,1	26,3	16,7	13,1	0,0	11,6	BIENES DE CONSUMO	
. Alimentos y Bebidas	15,6	21,2	20,8	19,9	20,2	26,5	19,7	21,2	23,9	15,4	12,0	0,0	11,2	. Alimentos y Bebidas	
. Productos Farmacéuticos	0,0	0,1	0,0	0,1	0,0	0,1	0,1	0,0	0,0	0,0	0,0	0,0	0,0	. Productos Farmacéuticos	
. Utensilios Domésticos	0,0	0,0	0,0	0,0	0,0	0,0	0,0	0,0	0,0	0,0	0,0	0,0	0,0	. Utensilios Domésticos	
. Electro.d.y Veh. Uso Part.	0,0	0,0	0,0	0,0	0,1	0,0	0,0	0,0	0,0	0,0	0,0	0,0	0,0	. Electro.d.y Veh. Uso Part.	
. Otros	1,7	1,9	1,3	1,4	1,8	2,1	1,4	1,8	2,4	1,2	1,1	0,0	0,4	. Otros	
INSUMOS	39,2	44,1	58,0	45,5	52,6	52,2	45,6	37,2	41,8	26,7	22,9	0,1	11,6	INSUMOS	
. Combustibles y Lubricantes	1,9	3,0	2,9	1,9	2,3	2,0	1,9	1,4	1,0	0,6	0,5	0,0	0,3	. Combustibles y Lubricantes	
. Insumos para la Agricultura	21,5	29,8	34,0	27,2	23,5	29,7	27,1	22,3	24,4	19,1	16,3	0,0	7,4	. Insumos para la Agricultura	
. Insumos para la Industria	15,7	11,3	21,2	16,4	26,8	20,5	16,7	13,4	16,4	7,0	6,1	0,1	3,9	. Insumos para la Industria	
BIENES DE CAPITAL	0,8	0,8	0,8	0,8	0,3	1,3	1,1	0,6	0,8	0,5	0,5	0,0	0,8	BIENES DE CAPITAL	
. Maquinaria y Equipo	0,1	0,0	0,3	0,2	0,0	0,2	0,0	0,0	0,2	0,0	0,0	0,0	0,5	. Maquinaria y Equipo	
. Partes y Piezas	0,1	0,1	0,0	0,2	0,0	0,2	0,0	0,1	0,1	0,0	0,1	0,0	0,0	. Partes y Piezas	
. Herramientas	0,1	0,0	0,0	0,0	0,0	0,0	0,3	0,0	0,0	0,0	0,0	0,0	0,0	. Herramientas	
. Materiales de Construcción	0,5	0,6	0,5	0,4	0,3	0,9	0,7	0,5	0,4	0,4	0,4	0,0	0,3	. Materiales de Construcción	
TOTAL	57,4	68,0	81,0	67,7	74,9	82,2	67,9	60,8	68,9	43,8	36,5	0,1	24,0	TOTAL	

FUENTE: SUNAT.

ELABORACIÓN: BCRP Sucursal Puno, Dpto. de Estudios Económicos.



ANEXO 9

PUNO: CRÉDITOS, CON TCF = 3,81

(Millones de soles)

INSTITUCIONES	2022											2023			INSTITUCIONES
	Mar	Abr	May	Jun	Jul	Ago	Set	Oct	Nov	Dic	Ene	Feb	Mar		
Banco de la Nación	159	163	167	169	171	172	172	172	172	172	173	170	170	175	Banco de la Nación
Agrobanco	29	31	32	33	35	37	39	39	40	40	40	39	38	37	Agrobanco
Banca múltiple	2 416	2 436	2 508	2 511	2 510	2 504	2 490	2 514	2 519	2 484	2 484	2 393	2 308	2 278	Banca múltiple
Inst. no bancarias	2 321	2 334	2 354	2 370	2 388	2 404	2 430	2 458	2 495	2 506	2 506	2 414	2 389	2 422	Inst. no bancarias
. Cajas Municipales	1 777	1 791	1 808	1 825	1 843	1 862	1 883	1 902	1 933	1 953	1 953	1 883	1 872	1 907	. Cajas Municipales
. Cajas Rurales	256	257	260	260	262	258	262	265	270	267	267	260	253	253	. Cajas Rurales
. EDPYMES	0	0	0	0	0	0	0	0	0	0	0	0	0	0	. EDPYMES
. Financieras	288	286	286	285	283	284	286	290	292	285	285	272	264	263	. Financieras
TOTAL	4 925	4 962	5 061	5 083	5 105	5 116	5 131	5 183	5 226	5 203	5 203	5 016	4 905	4 913	TOTAL

FUENTE: SBS y AFP.

ELABORACION: BCRP Sucursal Puno, Dpto. de Estudios Económicos.

ANEXO 10

PUNO: DEPÓSITOS, CON TCF = 3,81

(Millones de soles)

INSTITUCIONES	2022											2023			INSTITUCIONES
	Mar	Abr	May	Jun	Jul	Ago	Set	Oct	Nov	Dic	Ene	Feb	Mar		
Banco de la Nación	769	846	930	940	944	960	954	948	949	985	985	1 053	1 079	977	Banco de la Nación
Banca múltiple	1 457	1 403	1 371	1 400	1 431	1 417	1 430	1 487	1 487	1 569	1 569	1 610	1 456	1 492	Banca múltiple
Inst. no bancarias	554	558	562	562	567	576	584	584	590	588	588	574	572	569	Inst. no bancarias
. Cajas Municipales	398	403	405	405	411	417	425	427	430	431	431	420	422	422	. Cajas Municipales
. Cajas Rurales	134	134	136	135	135	138	137	135	138	135	135	134	129	127	. Cajas Rurales
. Financieras	23	22	21	21	21	21	21	22	22	21	21	21	20	20	. Financieras
TOTAL	2 780	2 808	2 863	2 901	2 941	2 952	2 969	3 019	3 026	3 141	3 141	3 237	3 107	3 038	TOTAL

FUENTE: SBS y AFP.

ELABORACION: BCRP Sucursal Puno, Dpto. de Estudios Económicos.



ANEXO 11

PUNO: TASA DE MOROSIDAD

(En porcentajes)

INSTITUCIONES	2022												2023		INSTITUCIONES
	Feb	Mar	Abr	May	Jun	Jul	Ago	Set	Oct	Nov	Dic	Ene	Feb		
Banco de la Nación	3,0	3,1	3,0	2,9	2,9	3,0	3,0	3,0	3,0	3,1	3,0	3,1	3,2	Banco de la Nación	
Agrobanco	25,7	24,7	23,5	22,2	21,3	20,0	19,1	18,5	16,2	15,8	14,9	16,1	16,0	Agrobanco	
Banca múltiple	6,1	5,8	5,7	5,5	5,5	5,7	5,9	6,1	6,2	6,0	5,7	6,2	6,7	Banca múltiple	
Inst. no bancarias														Inst. no bancarias	
. Cajas Municipales	4,5	4,7	4,6	4,5	4,5	4,7	4,5	4,5	4,6	4,8	4,7	5,3	5,6	. Cajas Municipales	
. Cajas Rurales	9,9	10,1	10,6	10,8	10,0	10,5	8,3	8,8	9,5	9,7	9,6	10,1	11,6	. Cajas Rurales	
. EDPYMES	0,3	0,3	0,6	4,1	0,0	0,0	0,0	0,0	0,0	0,0	0,0	0,0	0,0	. EDPYMES	
. Financieras	7,7	7,6	6,7	7,1	6,7	6,8	6,7	6,7	6,9	7,0	5,9	6,9	9,2	. Financieras	
TOTAL	5,8	5,8	5,6	5,6	5,4	5,7	5,5	5,7	5,8	5,7	5,5	6,1	6,6	TOTAL	

FUENTE: SBS y AFP.

ELABORACION: BCRP Sucursal Puno, Dpto. de Estudios Económicos.

ANEXO 12

PUNO: INGRESOS RECAUDADOS DEL GOBIERNO NACIONAL 1/
(Millones de soles)

RUBROS	2022										2023			RUBROS
	Mar	Abr	May	Jun	Jul	Ago	Set	Oct	Nov	Dic	Ene	Feb	Mar	
I. INGRESOS TRIBUTARIOS	78,8	76,7	82,4	61,7	70,6	81,4	81,3	76,6	63,0	65,5	43,1	32,3	53,5	I. INGRESOS TRIBUTARIOS
1. Impuesto a la renta	30,1	24,8	16,3	13,6	14,9	17,9	17,2	17,3	19,9	20,6	19,1	19,4	27,6	1. Impuesto a la renta
- Personas naturales	5,2	5,1	5,6	4,4	4,6	6,3	4,8	5,6	6,4	8,5	6,6	5,7	6,4	- Personas naturales
- Personas jurídicas	10,1	8,6	8,2	8,0	9,2	11,1	11,8	11,3	13,2	12,1	12,2	10,1	9,6	- Personas jurídicas
- Regularización	14,7	11,1	2,5	1,2	1,1	0,5	0,6	0,4	0,3	0,1	0,3	3,6	11,6	- Regularización
2. Impuestos a la Importación	0,1	0,1	0,1	0,0	0,1	0,0	0,0	0,0	0,1	0,1	0,0	0,0	0,0	2. Impuestos a la Importación
3. Impuestos a la Prod. y consumo	47,0	50,9	64,2	47,3	54,9	62,3	61,9	58,0	41,5	43,6	22,9	11,0	24,6	3. Impuestos a la Prod. y consumo
. Impuesto General a las Ventas	45,6	49,3	63,0	46,0	53,1	60,8	60,1	56,2	40,2	42,4	22,7	10,9	23,3	. Impuesto General a las Ventas
- Interno	12,2	9,8	13,9	9,6	11,4	13,0	14,2	14,2	13,8	13,3	13,2	10,3	13,9	- Interno
- Importaciones	33,4	39,5	49,2	36,4	41,7	47,7	45,9	42,0	26,4	29,0	9,4	0,6	9,3	- Importaciones
. Impuesto Selectivo al Consumo 2/	1,4	1,6	1,2	1,3	1,8	1,5	1,9	1,8	1,3	1,2	0,2	0,1	1,4	. Impuesto Selectivo al Consumo
4. Otros ingresos	1,7	1,0	1,8	0,7	0,7	1,2	2,1	1,3	1,5	1,2	1,1	1,9	1,2	4. Otros ingresos
II. INGRESOS NO TRIBUTARIOS	1,7	5,5	2,6	2,4	2,6	2,6	2,7	2,5	2,4	2,5	1,4	1,4	1,5	II. INGRESOS NO TRIBUTARIOS
III. TOTAL	80,5	82,2	85,0	64,0	73,2	84,0	83,9	79,1	65,4	68,0	44,5	33,7	55,0	III. TOTAL

1/ Información registrada al 31 de marzo de 2023.

2/ Incluye el Impuesto Selectivo al Consumo interno y de importaciones.

Fuente: SUNAT.

Elaboración: BCRP - Sucursal Puno. Departamento de Estudios Económicos.



ANEXO 13

PUNO: EJECUCIÓN DEL PRESUPUESTO DE GASTOS DEL GOBIERNO GENERAL

(Millones de soles)

TIPO DE GASTO	2022										2023			TIPO DE GASTO
	Mar	Abr	May	Jun	Jul	Ago	Set	Oct	Nov	Dic	Ene	Feb	Mar	
I. GASTOS CORRIENTES	304,5	414,6	287,0	329,6	348,0	335,2	287,8	362,9	313,6	578,1	311,7	290,9	266,3	I. GASTOS CORRIENTES
Gobierno Nacional	121,2	233,2	92,0	111,7	118,1	134,4	85,5	163,4	99,3	189,3	128,2	119,1	75,0	Gobierno Nacional
Gobierno Regional	140,5	138,9	148,9	175,3	173,3	154,1	157,6	148,9	164,6	276,7	180,4	144,7	150,1	Gobierno Regional
Gobiernos Locales	42,8	42,5	46,1	42,6	56,7	46,7	44,6	50,6	49,7	112,1	3,2	27,1	41,2	Gobiernos Locales
Remuneraciones	146,7	147,1	157,9	155,6	169,7	155,5	155,3	154,1	164,2	233,5	191,0	163,1	160,1	Remuneraciones
Gobierno Nacional	29,4	29,6	37,2	33,4	36,2	31,1	31,2	32,3	33,5	44,1	31,4	28,5	30,1	Gobierno Nacional
Gobierno Regional	108,7	110,6	113,4	116,5	123,5	117,2	117,7	114,5	123,3	173,8	158,6	124,6	121,2	Gobierno Regional
Gobiernos Locales	8,6	6,9	7,3	5,7	10,1	7,2	6,5	7,2	7,5	15,6	1,1	10,0	8,9	Gobiernos Locales
Bienes y servicios	86,0	177,3	92,3	85,4	124,3	90,4	96,5	106,2	100,3	249,3	45,0	50,0	82,9	Bienes y servicios
Gobierno Nacional	29,7	123,3	30,8	24,9	49,4	29,4	31,1	42,9	28,8	69,6	30,6	21,6	31,1	Gobierno Nacional
Gobierno Regional	24,2	21,2	27,4	27,5	32,7	26,6	32,4	27,1	33,7	91,4	12,4	13,2	22,0	Gobierno Regional
Gobiernos Locales	32,0	32,8	34,1	33,0	42,1	34,4	33,1	36,2	37,7	88,3	1,9	15,2	29,7	Gobiernos Locales
Transferencias 1/	71,7	90,2	36,7	88,6	54,0	89,3	35,9	102,6	49,1	95,3	75,7	77,8	23,3	Transferencias 1/
Gobierno Nacional	62,0	80,3	23,9	53,4	32,4	74,0	23,2	88,1	37,0	75,7	66,2	69,0	13,8	Gobierno Nacional
Gobierno Regional	7,6	7,2	8,0	31,3	17,1	10,3	7,6	7,3	7,6	11,4	9,4	6,9	6,9	Gobierno Regional
Gobiernos Locales	2,1	2,8	4,7	4,0	4,5	5,0	5,1	7,2	4,5	8,2	0,2	1,9	2,6	Gobiernos Locales
II. GASTOS DE CAPITAL	183,4	279,8	132,1	193,4	155,0	138,5	167,5	361,7	226,9	458,6	33,2	32,8	68,6	II. GASTOS DE CAPITAL
Gobierno Nacional	75,9	233,3	60,3	91,8	56,4	39,0	36,1	223,3	110,7	157,3	28,6	21,4	20,2	Gobierno Nacional
Gobierno Regional	17,7	23,5	24,4	49,1	38,7	35,3	57,0	50,3	32,4	78,9	4,4	4,2	18,1	Gobierno Regional
Gobiernos Locales	89,8	22,9	47,4	52,5	59,9	64,3	74,3	88,1	83,8	222,5	0,2	7,2	30,3	Gobiernos Locales
Formación bruta de capital	182,6	212,1	129,4	177,3	144,5	134,7	161,5	357,8	187,8	454,9	33,2	32,7	67,8	Formación bruta de capital
Gobierno Nacional	75,9	166,6	60,3	91,6	47,2	39,0	36,1	223,3	71,8	153,6	28,6	21,4	19,4	Gobierno Nacional
Gobierno Regional	17,7	23,5	24,4	34,9	38,7	31,9	52,3	46,4	32,4	78,9	4,4	4,2	18,1	Gobierno Regional
Gobiernos Locales	88,9	22,0	44,7	50,9	58,6	63,8	73,1	88,0	83,7	222,4	0,2	7,2	30,2	Gobiernos Locales
Otros gastos de capital 2/	0,9	67,6	2,7	16,1	10,5	3,8	5,9	4,0	39,1	3,7	0,0	0,1	0,9	Otros gastos de capital 2/
III. GASTOS NO FINANCIEROS	487,9	694,3	419,1	523,1	503,0	473,7	455,3	724,6	540,5	1036,7	344,9	323,7	334,9	III. GASTOS NO FINANCIEROS
Gobierno Nacional	197,1	466,5	152,3	203,4	174,5	173,4	121,7	386,7	210,0	346,6	156,7	140,6	95,2	Gobierno Nacional
Gobierno Regional	158,3	162,4	173,2	224,5	211,9	189,4	214,6	199,2	196,9	355,6	184,8	148,9	168,2	Gobierno Regional
Gobiernos Locales	132,6	65,4	93,5	95,2	116,6	111,0	119,0	138,7	133,5	334,6	3,4	34,2	71,5	Gobiernos Locales

1/ Incluye el pago de pensiones, donaciones, transferencias y otros gastos corrientes.

2/ Incluye donaciones y transferencias.

Fuente: MEF.

Elaboración: BCRP - Sucursal Puno. Departamento de Estudios Económicos.

