

**BANCO CENTRAL DE RESERVA DEL PERÚ**  
**SUCURSAL PUNO**



**PUNO: Síntesis de Actividad Económica**  
**Enero 2023<sup>1,2</sup>**

**Departamento de Estudios Económicos**

---

<sup>1</sup> Participaron: Luis Arpi Quilca ([luis.arpi@bcrp.gob.pe](mailto:luis.arpi@bcrp.gob.pe)), Liseth Condori Fernández ([liseth.condori@bcrp.gob.pe](mailto:liseth.condori@bcrp.gob.pe)) y Elizabeth Quispe Alvarez ([elizabeth.quispe@bcrp.gob.pe](mailto:elizabeth.quispe@bcrp.gob.pe)).

<sup>2</sup> En este informe se presentan los saldos de los créditos y depósitos al cierre de operaciones de enero de 2023. Cabe destacar que los saldos de las cuentas expresadas en moneda extranjera se valúan al tipo de cambio constante de diciembre de 2022 (S/ 3,81 por dólar), a fin de aislar el efecto de la valuación cambiaria sobre los saldos en dicha moneda.

## ÍNDICE

	<i>Página</i>
<b>RESUMEN EJECUTIVO.....</b>	<b>3</b>
<b>I. ACTIVIDAD PRODUCTIVA.....</b>	<b>5</b>
1. Actividad primaria.....	5
1.1 Sector agropecuario.....	5
1.2 Sector pesca.....	7
1.3 Sector minería.....	7
2. Otros indicadores sectoriales.....	9
2.1 Sector manufactura.....	9
2.2 Arribos a los establecimientos de hospedaje.....	10
<b>II. SECTOR EXTERNO.....</b>	<b>11</b>
3. Importaciones.....	11
<b>III. CRÉDITOS Y DEPÓSITOS<sup>2</sup>.....</b>	<b>12</b>
4. Créditos.....	12
5. Depósitos.....	12
<b>IV. EJECUCIÓN DE PRESUPUESTO PÚBLICO.....</b>	<b>17</b>
6. Ingresos del Gobierno Nacional.....	17
7. Ejecución del presupuesto de gastos del Gobierno General.....	17
8. Gasto corriente no financiero.....	17
9. Inversión pública.....	18
<b>V. ANEXOS.....</b>	<b>20</b>

## RESUMEN EJECUTIVO

---

### Principales hechos de importancia

- La evolución de la **actividad primaria** fue negativa en enero, resultado del menor dinamismo de los sectores pesca (-69,6 por ciento), minería (-63,1 por ciento) y agropecuario (-0,3 por ciento).
- En cuanto a los **otros indicadores de actividad económica** de la región, creció el crédito total (3,8 por ciento); mientras que disminuyó la producción industrial (-43,9 por ciento), el arribo a establecimientos de hospedaje (-4,8 por ciento en **diciembre 2022**) y la inversión pública (-11,1 por ciento).

### Actividad primaria

- El **sector agropecuario** mostró una caída de 0,3 por ciento interanual, obedeciendo a la menor producción pecuaria (-1,5 por ciento); atenuado por la actividad agrícola (5,2 por ciento).
- El **sector pesca** registró una reducción de 69,6 por ciento, respecto a enero del año anterior, resultado de la menor producción de trucha criada en jaulas flotantes (-69,8 por ciento).
- La **actividad minera** disminuyó 63,1 por ciento interanual, básicamente por la menor producción de estaño (-62,5 por ciento) y oro (-53,5 por ciento).

### Otros indicadores de actividad económica

- La **producción manufacturera** mostró una caída de 43,9 por ciento interanual en enero, resultado de la menor producción de cal (-44,2 por ciento); acompañada de un comportamiento mixto del resto de industrias.
- El **arribo a los establecimientos de hospedaje** disminuyó 4,8 por ciento interanual en **diciembre 2022**, resultado de la menor afluencia de turistas nacionales (-6,2 por ciento); atenuado por extranjeros (9,9 por ciento).
- El **crédito total**, en la región (S/ 5 016 millones) creció 3,8 por ciento en enero, en términos nominales, respecto a igual mes de 2022.
- La **inversión pública** (S/ 33,2 millones) se redujo en 11,1 por ciento interanual, en términos reales, por la menor inversión de los Gobiernos Locales (-93,1 por ciento) y el Gobierno Regional (-67,2 por ciento); mientras que se incrementó en el Gobierno Nacional (33,3 por ciento).

**CUADRO N° 1**  
**PUNO: OTROS INDICADORES DE ACTIVIDAD ECONÓMICA**  
 (Variación % respecto a similar periodo del año anterior)

	<b>Ago.22</b>	<b>Set.22</b>	<b>Oct.22</b>	<b>Nov.22</b>	<b>Dic.22</b>	<b>Ene.23</b>
Producción industrial 1/	↓ -30,4	↑ 26,4	↓ -11,4	↓ -2,6	↑ 29,6	↓ -43,9
Arribos establec. de hospedaje	↑ 31,3	↑ 22,9	↑ 7,8	↑ 6,1	↓ -4,8	n.d.
Crédito total 2/	↑ 7,8	↑ 7,3	↑ 7,9	↑ 8,2	↑ 7,8	↑ 3,8
Crédito de consumo 2/	↑ 16,0	↑ 16,3	↑ 16,4	↑ 17,2	↑ 19,2	↑ 17,2
Crédito hipotecario 2/	↑ 1,9	↑ 2,5	↑ 4,4	↑ 3,5	↑ 2,5	↑ 5,6
Inversión pública 1/	↓ -13,1	↑ 14,3	↑ 19,4	↓ -6,3	↑ 22,3	↓ -11,1

1/ En términos reales.

2/ En términos nominales.

Fuentes: BCRP - Sucursal Puno, Mincetur, MTPE, SUNAT, SBS y MEF.

## I. ACTIVIDAD PRODUCTIVA

### 1. Actividad primaria

#### 1.1 Sector agropecuario

- El **sector agropecuario** presentó una disminución de 0,3 por ciento interanual en enero, debido a la menor producción pecuaria (-1,5 por ciento); atenuada por la actividad agrícola (5,2 por ciento).
- La **actividad agrícola** en enero registró una producción total de 44 275,5 toneladas, mayor en 6,1 por ciento comparado con similar mes del año anterior, significando un incremento de 5,2 por ciento en el Valor Bruto de Producción (VBP). Este crecimiento fue resultado, principalmente de la mayor cosecha de alfalfa (2 681 toneladas más).

**CUADRO N° 2**  
**PUNO: SECTOR AGROPECUARIO 1/**  
(Miles de toneladas)

Subsectores	Estructura Porcentual 2022 2/	Enero			Contribución 3/
		2022	2023	Var.%	
<b>AGRÍCOLA 2/</b>	<b>78,0</b>			<b>5,2</b>	<b>0,9</b>
<b>Orientada al mercado interno 2/</b>	<b>78,0</b>			<b>5,2</b>	<b>0,9</b>
Quinua	3,2	0,0	0,0	-	-
Cebada Grano	1,0	0,0	0,0	-	-
Papa	26,4	0,0	0,0	-	-
Oca	0,8	0,0	0,0	-	-
Haba	1,0	0,0	0,0	-	-
Avena Forrajera	21,4	0,0	0,0	-	-
Cebada Forrajera	2,8	0,0	0,0	-	-
Café	2,2	0,0	0,0	-	-
Alfalfa	12,3	38,7	41,4	6,9	1,0
Otros Pastos Cultivados	2,7	2,0	1,9	-6,3	-0,1
Otros cultivos 2/	4,3	0,3	0,3	0,2	0,00
<b>PECUARIA 2/</b>	<b>22,0</b>			<b>-1,5</b>	<b>-1,2</b>
Carne de vacuno 4/	5,5	1,3	1,3	-0,3	-0,1
Carne de ovino 4/	1,7	0,5	0,5	-2,0	-0,1
Carne de alpaca 4/	0,9	0,3	0,3	0,4	0,01
Leche 4/	6,8	11,9	11,6	-3,1	-1,0
Lana de ovino 4/	0,8	0,0	0,0	-	-
Fibra de alpaca 4/	2,9	0,2	0,2	-0,6	-0,1
Otros productos pecuarios 2/	3,4	3,7	3,7	0,3	0,04
<b>SECTOR AGROPECUARIO 2/</b>	<b>100,0</b>			<b>-0,3</b>	<b>-0,3</b>

1/ Cifras preliminares.

2/ A precios de 2007.

3/ En base a la estructura de similar período de 2022.

4/ Peso neto.

Fuente: DRA – Puno.

Elaboración: BCRP - Sucursal Puno. Departamento de Estudios Económicos.

- La **producción pecuaria** disminuyó 1,5 por ciento interanual, principalmente por la menor producción de leche (-3,1 por ciento), carne de vacuno (-0,3 por ciento), fibra de alpaca (-0,6 por ciento) y carne de ovino (-2,0 por ciento); atenuada por la mayor producción de carne de alpaca (0,4 por ciento) y otros productos pecuarios (0,3 por ciento).

- El precio por libra de fibra de alpaca fue S/ 13,60 en enero; cifra mayor en 0,6 por ciento respecto al mes anterior y 19,8 por ciento interanual.

**GRÁFICO N° 1**  
**PUNO: COTIZACIÓN DEL PRECIO DE FIBRA DE ALPACA**  
(Soles por libra)

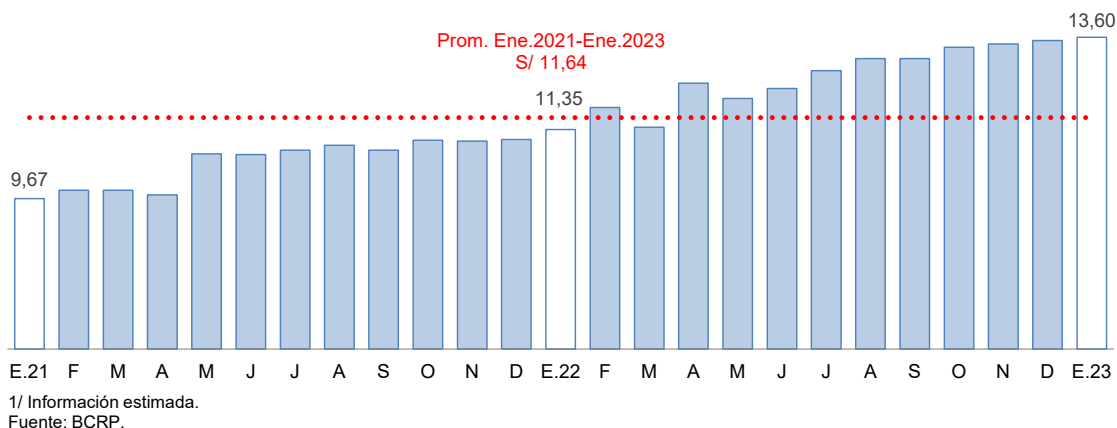

- En cuanto al avance de la siembra, correspondiente a la actual **campaña agrícola 2022/2023**, en enero se registró la siembra de 17 282 hectáreas en total. En los seis primeros meses de la campaña (agosto 2022 – enero 2023) se sembraron 234 545 hectáreas, principalmente, avena forrajera (85 482 hectáreas), papa (55 245 hectáreas), quinua (27 679 hectáreas), cebada forrajera (14 952 hectáreas) y cebada grano (14 496 hectáreas). Comparada con la campaña anterior, la siembra fue menor en 10,8 por ciento, debido a la incertidumbre de los agricultores con respecto al comportamiento del clima.

**CUADRO N° 3**  
**PUNO: SUPERFICIE SEMBRADA 1/**  
(Hectáreas)

	Campaña Agrícola 2/		Variación	
	2021/2022	2022/2023	Absoluta	Porcentual
<b>CULTIVOS TRANSITORIOS</b>	<b>260 870</b>	<b>233 583</b>	<b>-27 287</b>	<b>-10,5</b>
Quinua	37 040	27 679	-9 361	-25,3
Cebada Grano	23 679	14 496	-9 183	-38,8
Papa	61 427	55 245	-6 182	-10,1
Oca	3 485	2 859	- 626	-18,0
Haba	10 482	9 414	-1 068	-10,2
Avena Forrajera	79 379	85 482	6 103	7,7
Cebada Forrajera	14 927	14 952	25	0,2
Otros cultivos transitorios	30 451	23 456	-6 995	-23,0
<b>CULTIVOS PERMANENTES</b>	<b>1 946</b>	<b>962</b>	<b>- 984</b>	<b>-50,6</b>
Café	0	16	16	-
Alfalfa	1 907	893	-1 014	-53,2
Otros Pastos Cultivados	39	53	14	35,9
Otros cultivos permanentes	0	0	0	-
<b>Total</b>	<b>262 816</b>	<b>234 545</b>	<b>-28 271</b>	<b>-10,8</b>

1/ Cifras preliminares.

2/ De agosto 2022 a enero de 2023.

Fuente: DRA – Puno.

Elaboración: BCRP - Sucursal Puno. Departamento de Estudios Económicos.

## 1.2 Sector pesca

- El sector pesca disminuyó 69,6 por ciento interanual en enero, resultado de la menor producción de trucha en jaulas flotantes (-69,8 por ciento). Mientras que se incrementó la extracción de ispi (111,3 por ciento), mauri (94,7 por ciento), pejerrey (39,9 por ciento), carachi (31,1 por ciento) y trucha natural (28,1 por ciento).
- La producción de trucha en jaulas flotantes representó el 99,4 por ciento del VBP pesquero regional en enero. En tanto el resto de especies sólo alcanzó el 0,6 por ciento restante.

**CUADRO N° 4**  
**SECTOR PESCA**  
(En toneladas)

	Enero		
	2022	2023	Var %
<b>Consumo Humano Directo</b>	<b>3 864,2</b>	<b>1 180,1</b>	<b>-69,5</b>
- Boga	0,0	0,0	-
- Carachi	3,7	4,8	31,1
- Ispi	1,9	4,1	111,3
- Suche	0,0	0,0	-
- Mauri	0,1	0,3	94,7
- Pejerrey	2,2	3,0	39,9
- Trucha Natural	2,1	2,7	28,1
- Trucha Crianza	3 854,1	1 165,2	-69,8
<b>SECTOR PESCA 1/</b>			<b>-69,6</b>

1/ A precios de 2007.

Fuente: Dirección Regional de la Producción – Puno.

Elaboración: BCRP - Sucursal Puno. Departamento de Estudios Económicos.

## 1.3 Sector minería

- La actividad minera disminuyó 63,1 por ciento interanual en enero, resultado de la menor producción de estaño (-62,5 por ciento) y oro (-53,5 por ciento), cuyos VBP representaron el 56,5 y 42,8 por ciento del total minero regional, respectivamente. Asimismo, se redujo la producción de plata (-92,7 por ciento), plomo y zinc (-100,0 por ciento, en ambos casos).

**CUADRO N° 5**  
**PUNO: SECTOR MINERÍA 1/**

(Variación % real respecto a similar período del año anterior)

	Estructura Porcentual 2022 2/	ENERO			Contribución 3/
		2022	2023	Var %	
Estaño (TMF)	58,9	2 410	905	-62,5	-34,7
Plomo (TMF)	2,5	472	0	-100,0	-4,7
Oro (TMF)	34,8	283	132	-53,5	-18,2
Plata (kg-f)	2,1	1 660	122	-92,7	-3,3
Zinc (TMF)	1,7	180	0	-100,0	-2,2
<b>SECTOR MINERÍA 2/</b>	<b>100,0</b>			<b>-63,1</b>	<b>-63,1</b>

1/ Cifras preliminares.

2/ Estimado a precios de 2007.

3/ En base a la estructura porcentual de similar período de 2022.

Fuente: MINEM.

Elaboración: BCRP - Sucursal Puno. Departamento de Estudios Económicos.

**GRÁFICO N° 2**  
**PUNO: EVOLUCIÓN DE LA PRODUCCIÓN MINERA 1/**  
 (Variación % real respecto a similar mes del año anterior)

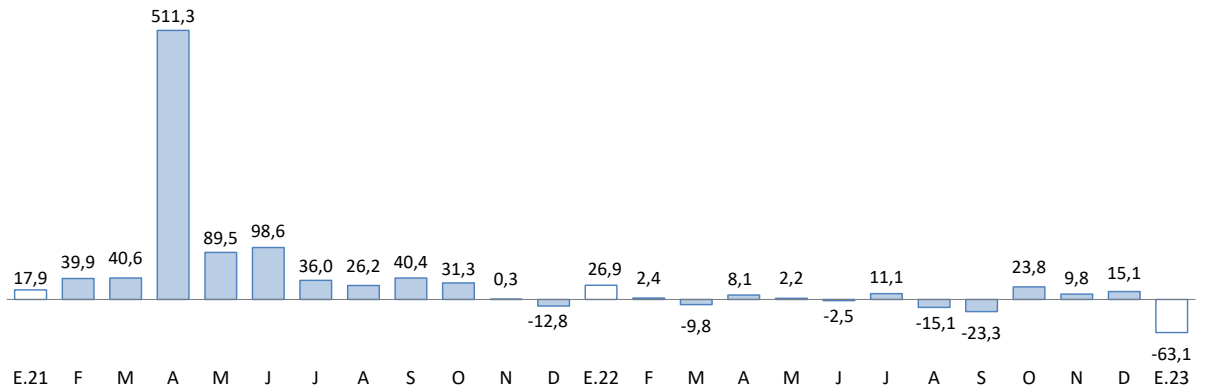

1/ Estimado a precios de 2007.  
 Fuente: MINEM.

- El precio promedio del estaño fue cUS\$/lb 1 270,04 en enero, cifra mayor en 15,9 por ciento respecto a lo registrado en el mes anterior. Asimismo, el precio de la onza troy de oro fue de US\$ 1 894,07 mayor en 5,4 por ciento comparado con el mes anterior.

**GRÁFICO N° 3**  
**PUNO: COTIZACIÓN INTERNACIONAL DEL ESTAÑO**  
 (cUS\$/lb. promedio mensual)

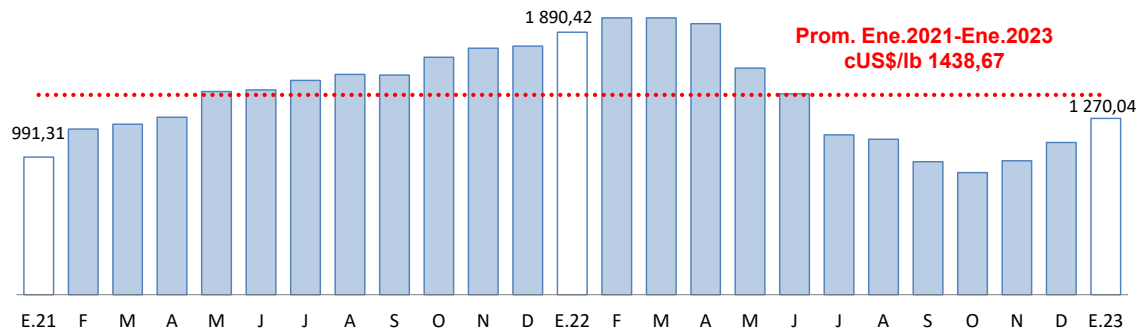

Fuente: BCRP.

**GRÁFICO N° 4**  
**PUNO: COTIZACIÓN INTERNACIONAL DEL ORO**  
 (US\$/onza troy promedio mensual)

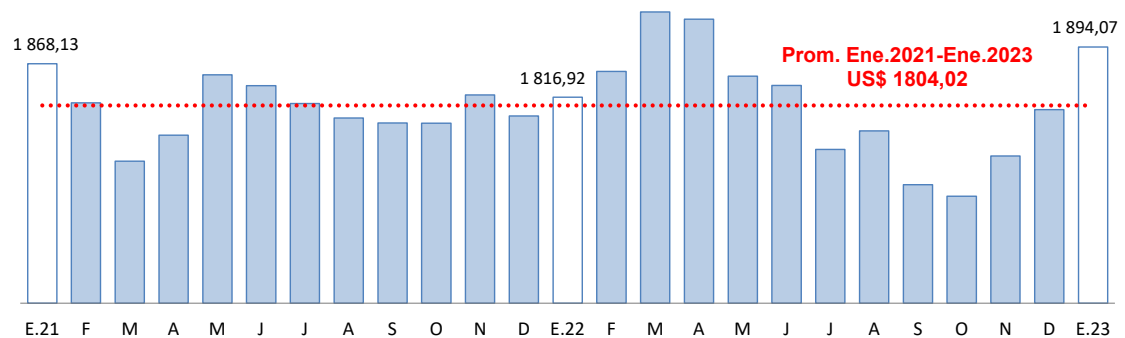

Fuente: BCRP.



## 2. Otros indicadores sectoriales

### 2.1 Sector manufactura

- En enero, el desempeño de la actividad manufacturera, mostró una caída 43,9 por ciento interanual; resultado de la menor producción de cal (-44,2 por ciento) -cuyo VBP representa el 97,4 por ciento del total-, productos de panadería (-63,1 por ciento), prendas de vestir (-23,3 por ciento) y muebles (-100,0 por ciento). Esto atenuado por el mejor desempeño en ladrillos (199,6 por ciento).

**CUADRO N° 6**  
**SECTOR MANUFACTURA 1/**  
(Variación % real respecto a similar período del año anterior)

	Estructura Porcentual 2022 2/	Enero 2023	
		Var %	Contribución 3/
<b>MANUFACTURA NO PRIMARIA</b>	<b>100,0</b>	<b>-43,9</b>	<b>-43,9</b>
. Pdtos de panadería	0,9	-63,1	-0,9
. Ladrillos	0,4	199,6	0,6
. Cal (*)	97,6	-44,2	-43,3
. Prendas de Vestir	1,0	-23,3	0,0
. Muebles	0,2	-100,0	-0,3
<b>SECTOR MANUFACTURA</b>	<b>100,0</b>	<b>-43,9</b>	<b>-43,9</b>

1/ Cifras preliminares.

(\*) Información estimada desde octubre 2015.

2/ A precios de 2007.

3/ En base a la estructura porcentual de similar período de 2022.

Fuente: Dirección Regional de la Producción.

Elaboración: BCRP - Sucursal Puno. Departamento de Estudios Económicos.

**GRÁFICO N° 5**  
**PUNO: EVOLUCIÓN DE LA PRODUCCIÓN MANUFACTURERA NO PRIMARIA 1/**  
(Variación % real respecto a similar mes del año anterior)

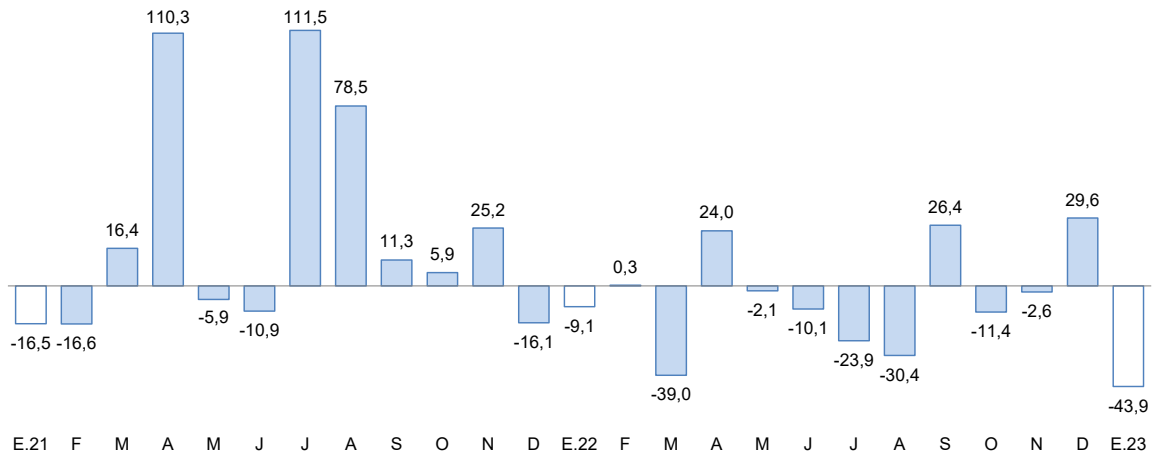

1/ Estimado a precios de 2007.

Fuente: Empresas de la región.

## 2.2 Arribos a los establecimientos de hospedaje

- El número de arribos de turistas a establecimientos de hospedaje fue 72 366 en **diciembre de 2022**, el cual disminuyó 4,8 por ciento interanual, resultado contrario a lo registrado en similar mes del 2021 (19,6 por ciento). Esta caída obedece a la menor afluencia de turistas nacionales (-6,2 por ciento); atenuado por extranjeros (9,9 por ciento).
- En tanto, de enero a diciembre, esta actividad presentó un crecimiento 29,5 por ciento interanual, por la mayor visita de turistas extranjeros (180,6 por ciento) y nacionales (16,4 por ciento).

**GRÁFICO N° 6**  
**PUNO: EVOLUCIÓN DE ARRIBOS A ESTABLECIMIENTOS DE HOSPEDAJE**  
(Variación %)

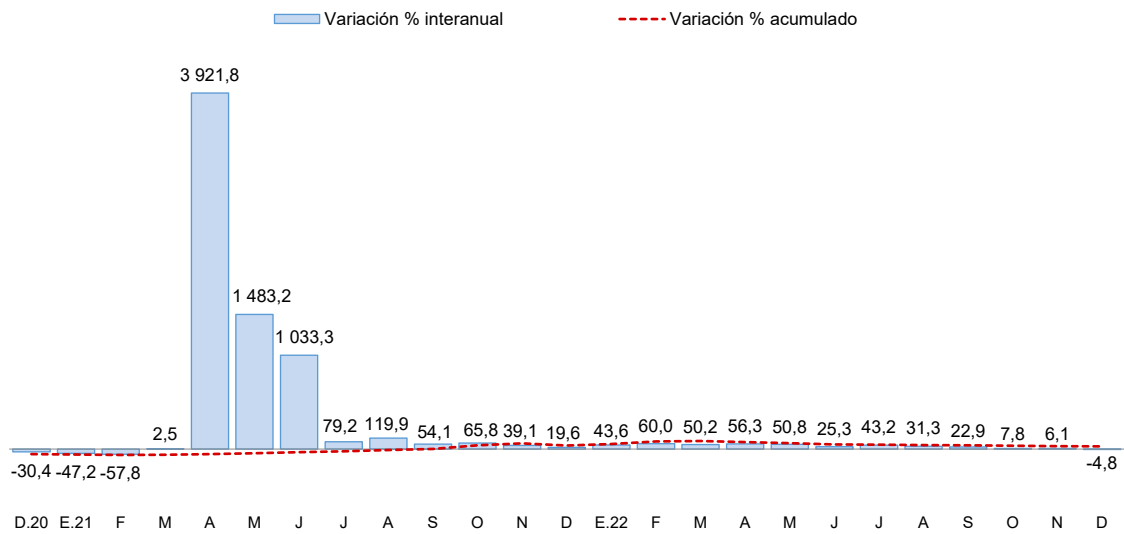

Fuente: Encuesta Mensual a Establecimientos de Hospedaje Temporal - MINCETUR.

## II. SECTOR EXTERNO

### 3. Importaciones

- Las importaciones alcanzaron US\$ 36,5 millones en enero, 28,5 por ciento menor respecto a igual mes del año pasado. Siendo importantes en esta reducción, la menor importación de insumos (-35,4 por ciento) y bienes de consumo (-13,6 por ciento); mientras que se incrementó el ingreso de bienes de capital (16,4 por ciento).
- Dentro del total de importaciones, destaca la participación de insumos para la agricultura (44,8 por ciento), alimentos y bebidas (32,9 por ciento) e insumos industriales (16,7 por ciento).

**CUADRO N° 7**  
**PUNO: IMPORTACIONES SEGÚN USO O DESTINO ECONÓMICO**

RUBROS	Valor FOB en millones de US\$		Tasa de crecimiento (%)	
	Dic-22	Ene-23	Mes	12 Meses
<b>Bienes de Consumo</b>	<b>16,7</b>	<b>13,1</b>	<b>-21,4</b>	<b>-13,6</b>
. Alimentos y Bebidas	15,4	12,0	-22,1	-11,5
. Productos Farmacéuticos	0,0	0,0	0,0	-100,0
. Otros 1/	1,2	1,1	-12,1	-23,2
<b>Insumos</b>	<b>26,7</b>	<b>22,9</b>	<b>-14,3</b>	<b>-35,4</b>
. Combustibles y Lubricantes	0,6	0,5	-16,6	-60,4
. Insumos para la Agricultura	19,1	16,3	-14,7	-34,6
. Insumos para la Industria	7,0	6,1	-13,0	-34,4
<b>Bienes de Capital</b>	<b>0,5</b>	<b>0,5</b>	<b>8,6</b>	<b>16,4</b>
. Maquinaria y Equipo	0,0	0,0	-49,9	-98,0
. Materiales de Construcción	0,4	0,4	-9,7	20,1
. Otros 2/	0,0	0,1	1 669,7	230,7
<b>Total</b>	<b>43,8</b>	<b>36,5</b>	<b>-16,7</b>	<b>-28,5</b>

1/ Otros: Utensilios Domésticos y Electrodom. y Veh. Uso Part.

2/ Otros: Partes y Piezas y Herramientas

FUENTE: SUNAT.

### III. CRÉDITOS Y DEPÓSITOS<sup>2</sup>

#### 4. Créditos

- El crédito registró un crecimiento de 3,8 por ciento interanual en enero, lo cual significó un dinamismo mayor al registrado en el mismo mes de 2022 (2,7 por ciento).
- Según tipo de moneda, el 99,1 por ciento del crédito total fue otorgado en moneda nacional (S/ 4 973 millones), el cual disminuyó 3,6 por ciento respecto al mes anterior, mientras que aumentó 3,6 por ciento a 12 meses. Por su parte, el crédito otorgado en moneda extranjera (US\$ 11 millones) disminuyó 6,4 por ciento en el mes; pero aumentó 27,4 por ciento interanual.

**CUADRO N° 8  
PUNO: CRÉDITOS**

	Estructura %	Saldos en millones de soles con TCF 1/		Tasa de crecimiento (%)	
		Ene-23	Dic-22	Ene-23	Mes
<b>Banco de la Nación</b>	<b>3,4</b>	<b>173</b>	<b>170</b>	<b>-1,8</b>	<b>13,5</b>
<b>Agrobanco</b>	<b>0,8</b>	<b>40</b>	<b>39</b>	<b>-4,0</b>	<b>40,8</b>
<b>Banca Múltiple</b>	<b>47,7</b>	<b>2 484</b>	<b>2 393</b>	<b>-3,7</b>	<b>0,4</b>
<b>Instituciones No Bancarias</b>	<b>48,1</b>	<b>2 506</b>	<b>2 414</b>	<b>-3,7</b>	<b>6,3</b>
Financieras	5,4	285	272	-4,7	-4,8
Cajas Municipales	37,5	1 953	1 883	-3,6	8,4
Cajas Rurales	5,2	267	260	-2,9	4,3
<b>TOTAL</b>	<b>100,0</b>	<b>5 203</b>	<b>5 016</b>	<b>-3,6</b>	<b>3,8</b>
<b>Empresas</b>	<b>69,3</b>	<b>3 654</b>	<b>3 477</b>	<b>-4,8</b>	<b>-0,8</b>
<b>Personas</b>	<b>30,7</b>	<b>1 549</b>	<b>1 539</b>	<b>-0,7</b>	<b>16,1</b>
Consumo	28,0	1 414	1 402	-0,9	17,2
Hipotecario	2,7	134	136	1,6	5,6
MN	99,1	5 157	4 973	-3,6	3,6
ME	0,9	46	43	-6,4	27,4
ME (Mill. US\$)		12	11	-6,4	27,4

1/ TCF = Tipo de Cambio Fijo (S/ 3,81 por US\$).

Fuente: SBS y AFP.

Elaboración: BCRP - Sucursal Puno. Departamento de Estudios Económicos.

- Por tipo de institución, el crédito otorgado por instituciones no bancarias, que concentran el 48,1 por ciento del total, mostró un incremento de 6,3 por ciento interanual, gracias a los mayores créditos otorgados por cajas municipales (8,4 por ciento) y cajas rurales (4,3 por ciento), pero fue contrarrestado por las financieras (-4,8 por ciento). En tanto, la banca múltiple, que concentra el 47,7 por ciento del crédito total, aumentó 0,4 por ciento interanual. Además, los créditos otorgados por el Banco de la Nación y Agrobanco mostraron crecimientos de 13,5 y 40,8 por ciento interanual, respectivamente.

**GRÁFICO N° 7**  
**PUNO: VARIACIÓN PORCENTUAL DE LOS CRÉDITOS**  
 (Respecto a similar mes del año anterior)

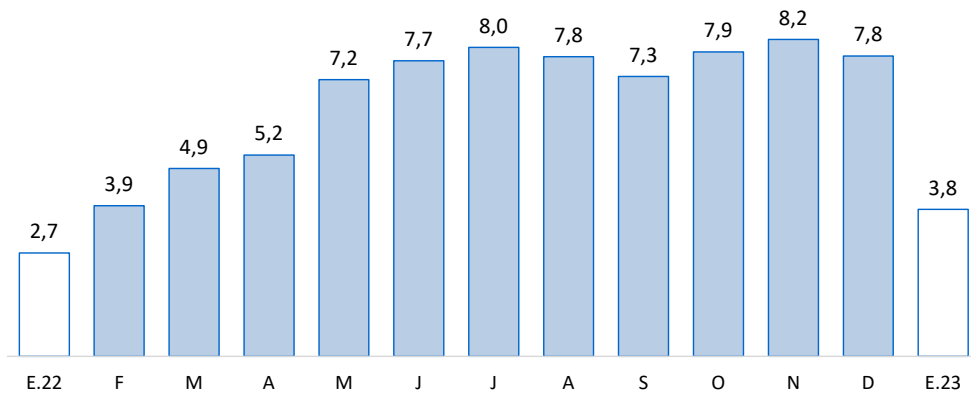

Fuente: SBS y AFP.

- En cuanto al tipo de crédito, el financiamiento a empresas registró una disminución de 0,8 por ciento interanual. En tanto, lo destinado a personas aumentó 16,1 por ciento interanual, principalmente, por el crecimiento del crédito de consumo (17,2 por ciento) e hipotecario (5,6 por ciento).

**GRÁFICO N° 8**  
**PUNO: VARIACIÓN PORCENTUAL DEL TIPO DE CRÉDITO**  
 (Respecto a similar mes del año anterior)



Fuente: SBS y AFP.



- La tasa de morosidad registrada en diciembre de 2022 fue 5,52 por ciento, menor en 0,22 puntos porcentuales respecto al mismo mes de 2021 (5,74 por ciento).

**CUADRO N° 9  
PUNO: MOROSIDAD**

	Tasa de Morosidad en puntos porcentuales		Variación Absoluta	
	Nov-22	Dic-22	Mes	12 Meses
<b>Banco de la Nación</b>	3,06	3,01	-0,05	-0,2
<b>Agrobanco</b>	15,84	14,94	-0,9	-11,7
<b>Banca Múltiple</b>	5,96	5,73	-0,2	-0,6
<b>Instituciones No Bancarias</b>				
Financieras	7,04	5,92	-1,1	-1,5
Cajas Municipales	4,75	4,66	-0,1	0,7
Cajas Rurales	9,70	9,58	-0,1	0,2
Edpymes	0,00	0,00	0,0	-96,2
<b>TOTAL</b>	<b>5,75</b>	<b>5,52</b>	<b>-0,2</b>	<b>-0,2</b>

Fuente: SBS.

Elaboración: BCRP - Sucursal Puno. Departamento de Estudios Económicos.

- Cabe destacar, que la mayor disminución en la tasa de morosidad, comparada con diciembre de 2021, fue registrada por Edpymes (-96,2 puntos porcentuales), Agrobanco (-11,7 puntos porcentuales), financieras (-1,5 puntos porcentuales), banca múltiple (-0,6 puntos porcentuales) y Banco de la Nación (-0,2 puntos porcentuales). En tanto, diferente comportamiento mostró las cajas municipales (0,7 puntos porcentuales) y cajas rurales (0,2 puntos porcentuales).

**GRÁFICO N° 9  
PUNO: TASA DE MOROSIDAD  
(Porcentaje)**

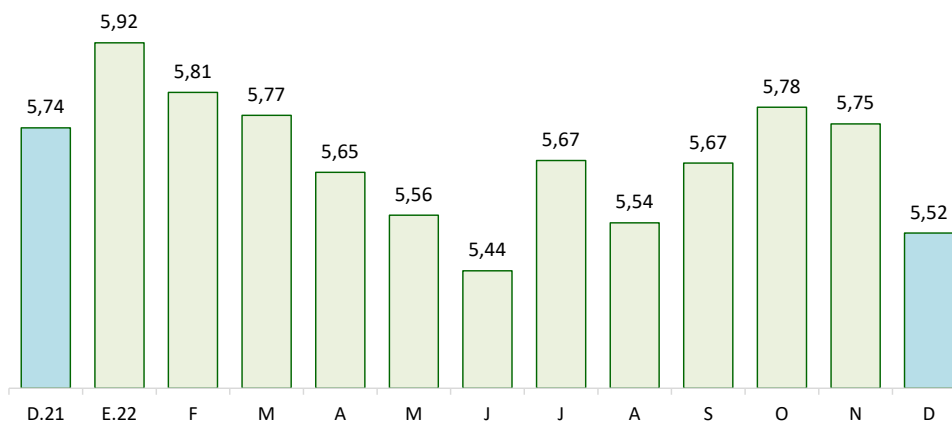

Fuente: SBS y AFP.

## 5. Depósitos

- Los depósitos crecieron 15,3 por ciento interanual en enero, lo que significó un ritmo de crecimiento mayor al registrado en similar mes de 2022 (5,7 por ciento).
- Por tipo de moneda, los depósitos en soles (S/ 2 826 millones), que representan el 87,3 por ciento de los depósitos totales, crecieron 2,9 por ciento en el mes y 16,3 por ciento a 12 meses. En tanto, los depósitos en moneda extranjera (US\$ 108 millones) crecieron 4,3 por ciento respecto al mes anterior y 8,6 por ciento interanual. La tasa de dolarización de los depósitos en enero fue 12,7 por ciento, menor en 0,8 puntos porcentuales frente a lo registrado en similar mes del año pasado (13,5 por ciento).

**CUADRO N° 10  
PUNO: DEPÓSITOS**

	Estructura %	Saldos en millones de soles con TCF 1/		Tasa de crecimiento (%)		
		Ene-23	Dic-22	Ene-23	Mes	12 Meses
<b>Banco de la Nación</b>	<b>32,5</b>	<b>985</b>	<b>1 053</b>	<b>7,0</b>	<b>39,3</b>	
<b>Banca Múltiple</b>	<b>49,7</b>	<b>1 569</b>	<b>1 610</b>	<b>2,6</b>	<b>8,1</b>	
<b>Instituciones No Bancarias</b>	<b>17,7</b>	<b>588</b>	<b>574</b>	<b>-2,3</b>	<b>2,1</b>	
Financieras	0,6	21	21	-1,5	-12,1	
Cajas Municipales	13,0	431	420	-2,7	4,0	
Cajas Rurales	4,1	135	134	-1,2	-1,3	
<b>TOTAL</b>	<b>100,0</b>	<b>3 141</b>	<b>3 237</b>	<b>3,0</b>	<b>15,3</b>	
Vista	28,5	881	922	4,7	35,8	
Ahorro	51,3	1 609	1 659	3,1	2,4	
A plazo	20,3	651	656	0,7	29,2	
MN	87,3	2 747	2 826	2,9	16,3	
ME	12,7	394	411	4,3	8,6	
ME (Mill. US\$)		103	108	4,3	8,6	

1/ TCF = Tipo de Cambio Fijo (S/ 3,81 por US\$).

Fuente: SBS y AFP.

Elaboración: BCRP - Sucursal Puno. Departamento de Estudios Económicos.

- Según tipo de depósito, los depósitos de ahorro, que concentran el 51,3 por ciento del total, mostraron una reducción interanual de 2,4 por ciento. En tanto, los depósitos a la vista crecieron 35,8 por ciento y los depósitos a plazo 29,2 por ciento.
- Por tipo de institución, los depósitos en la banca múltiple, que concentran el 49,7 por ciento de los depósitos totales, aumentaron en 8,1 por ciento, y los depósitos en el Banco de la Nación crecieron 39,3 por ciento. En esa misma línea, los depósitos en instituciones no bancarias aumentaron 2,1 por ciento, esta variación fue resultado del mayor dinamismo de cajas municipales (4,0 por ciento); atenuada por financieras (-12,1 por ciento) y cajas rurales (-1,3 por ciento).

**GRÁFICO N° 10**  
**PUNO: VARIACIÓN PORCENTUAL DE LOS DEPÓSITOS**  
(Respecto a similar mes del año anterior)

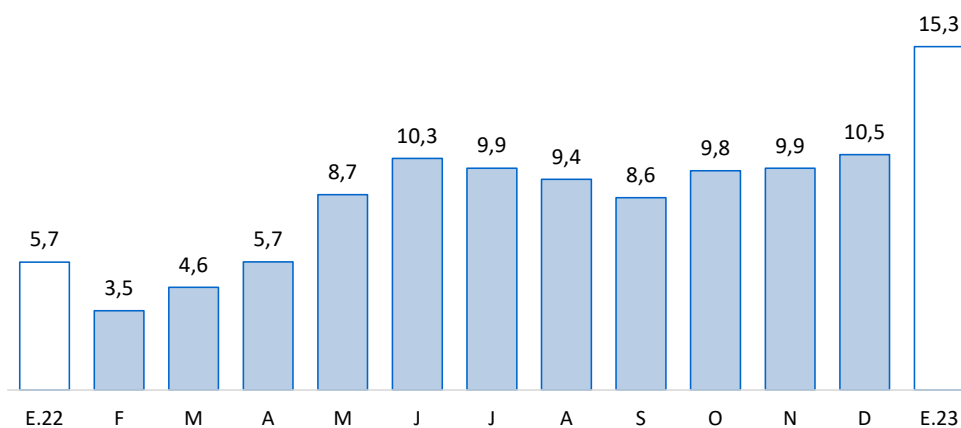

Fuente: SBS y AFP.



#### IV. EJECUCIÓN DE PRESUPUESTO PÚBLICO

##### 6. Ingresos del Gobierno Nacional

- El ingreso del Gobierno Nacional en el departamento de Puno, durante enero, disminuyó 40,2 por ciento, interanual en términos reales; debido a reducciones en los ingresos tributarios (-41,0 por ciento). Mientras que los ingresos no tributarios crecieron 0,1 por ciento. Los ingresos tributarios representaron el 96,9 por ciento del total de ingresos recaudados, y los no tributarios, el 3,1 por ciento restante.

**CUADRO N° 11**  
**PUNO: INGRESOS DEL GOBIERNO NACIONAL 1/ 2/**  
(Millones de soles)

RUBROS	ENERO		
	2022	2023	Var % real
<b>I. INGRESOS TRIBUTARIOS</b>	<b>67,2</b>	<b>43,1</b>	<b>-41,0</b>
<b>1. Impuesto a la renta</b>	<b>19,1</b>	<b>19,1</b>	<b>-8,0</b>
Personas naturales	6,0	6,6	1,0
Personas jurídicas	12,5	12,2	-10,1
Regularización	0,6	0,3	-55,9
<b>2. Impuestos a la Importación</b>	<b>0,0</b>	<b>0,0</b>	<b>-61,1</b>
<b>3. Impuestos a la Prod. y consumo</b>	<b>47,1</b>	<b>22,9</b>	<b>-55,3</b>
Impuesto General a las Ventas	45,8	22,7	-54,5
Interno	11,6	13,2	5,3
Importaciones	34,3	9,4	-74,7
Impuesto Selectivo al Consumo 2/	1,2	0,2	-84,2
<b>4. Otros ingresos</b>	<b>1,0</b>	<b>1,1</b>	<b>5,3</b>
<b>II. INGRESOS NO TRIBUTARIOS</b>	<b>1,3</b>	<b>1,4</b>	<b>0,1</b>
<b>TOTAL</b>	<b>68,5</b>	<b>44,5</b>	<b>-40,2</b>

1/ Información actualizada al 31 de enero de 2023.

2/ Incluye el Impuesto Selectivo al Consumo interno y de importaciones.

Fuente: SUNAT.

Elaboración: BCRP - Sucursal Puno. Departamento de Estudios Económicos.

##### 7. Ejecución del presupuesto de gastos del Gobierno General

- La ejecución del presupuesto de gastos en el departamento de Puno, durante enero, presentó un crecimiento de 22,7 por ciento, interanual en términos reales; debido a una mayor ejecución del Gobierno Nacional (34,5 por ciento) y Gobierno Regional (21,6 por ciento), principalmente en gastos corrientes con 34,8 y 30,3 por ciento, respectivamente. Este incremento fue contrarrestado por el menor gasto de los Gobiernos Locales (-73,0 por ciento), especialmente en gastos de capital (-93,1 por ciento).
- En tanto, el gasto corriente no financiero creció 27,9 por ciento; mientras que, el gasto de capital disminuyó 11,1 por ciento, debido a una menor inversión pública (-11,1 por ciento).

**CUADRO N° 12**  
**PUNO: EJECUCIÓN DEL PRESUPUESTO DE**  
**GASTOS DEL GOBIERNO GENERAL**  
(Millones de soles)

RUBROS	ENERO		
	2022	2023	Var. % real
Gobierno Nacional	107,2	156,7	34,5
Gobierno Regional	139,9	184,8	21,6
Gobiernos Locales	11,5	3,4	-73,0
<b>Total</b>	<b>258,6</b>	<b>344,9</b>	<b>22,7</b>
Corriente	224,3	311,7	27,9
Capital	34,4	33,2	-11,1
Inversión Pública	34,4	33,2	-11,1

Fuente: MEF.

Elaboración: BCRP - Sucursal Puno. Departamento de Estudios Económicos.

## 8. Gasto corriente no financiero

- El gasto corriente no financiero presentó un crecimiento de 27,9 por ciento, interanual en términos reales, debido a mayores montos devengados del Gobierno Nacional (34,8 por ciento), principalmente gastos en transferencias (212,2 por ciento), y Gobierno Regional (30,3 por ciento), en especial gastos en remuneraciones (38,4 por ciento). Este incremento fue contrarrestado por menores gastos de los Gobiernos Locales (-68,4 por ciento), básicamente en transferencias (-84,1 por ciento).

**CUADRO N° 13**  
**PUNO: GASTO CORRIENTE NO FINANCIERO**  
(Millones de soles)

RUBROS	ENERO		
	2022	2023	Var. % real
- Gobierno Nacional	87,5	128,2	34,8
- Gobierno Regional	127,4	180,4	30,3
- Gobiernos Locales	9,4	3,2	-68,4
<b>TOTAL</b>	<b>224,3</b>	<b>311,7</b>	<b>27,9</b>

Fuente: MEF.

Elaboración: BCRP - Sucursal Puno. Departamento de Estudios Económicos.

## 9. Inversión pública

- La inversión pública en Puno, correspondiente a los tres niveles de gobierno, totalizó en enero S/ 33,2 millones; 11,1 por ciento menor, en términos reales, respecto a similar mes del año pasado. La inversión disminuyó en los Gobiernos Locales (-93,1 por ciento) y el Gobierno Regional (-67,2 por ciento); mientras que se incrementó en el Gobierno Nacional (33,3 por ciento).

**CUADRO N° 14**  
**PUNO: INVERSIÓN PÚBLICA 1/**  
(Millones de soles)

RUBROS	ENERO		
	2022	2023	Var. % real
- Gobierno Nacional	19,7	28,6	33,3
- Gobierno Regional	12,5	4,4	-67,2
- Gobiernos Locales	2,2	0,2	-93,1
<b>TOTAL</b>	<b>34,4</b>	<b>33,2</b>	<b>-11,1</b>

1/ Comprende la formación bruta de capital.

Fuente: MEF.

Elaboración: BCRP - Sucursal Puno. Departamento de Estudios Económicos.

**GRÁFICO N° 11**  
**PUNO: VARIACIÓN PORCENTUAL REAL DE INVERSIÓN PÚBLICA**  
 (Respecto a similar mes del año anterior)

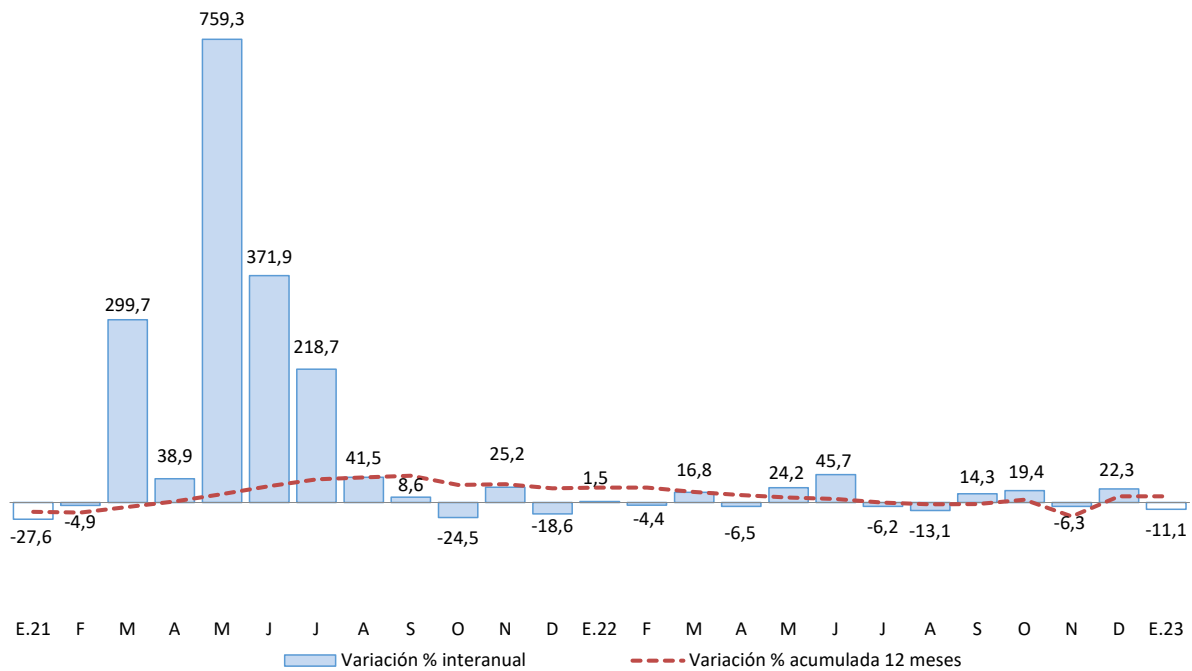

Fuente: MEF.

Elaboración: BCRP - Sucursal Puno. Departamento de Estudios Económicos.

En cuanto a los principales proyectos que se ejecutaron en enero, destacaron:

- La “Creación del túnel Ollachea en el sector crítico km 231+700 al km 232+800 de la carretera IIRSA sur tramo 4: Inambari - Azángaro. distrito de Ollachea - provincia de Carabaya” con S/ 10 millones devengados a cargo del Gobierno Nacional;
- El “Mejoramiento de las carreteras de Pro Región Puno, por niveles de servicio” con S/ 6,8 millones devengados a cargo del Gobierno Nacional;
- La “Creación de la vía de evitamiento Ollachea y accesos en el sector km 232+700 al km 233+820 del corredor vial interoceánico Perú - Brasil, tramo 04: Azángaro - Inambari, ruta pe-34b distrito de Ollachea, provincia de Carabaya” con S/ 4,6 millones devengados a cargo del Gobierno Nacional;
- El “Reemplazo de 17 puentes en los corredores viales nacionales ruta: 3S: Km. 1264+900 - Km. 1500+353, ruta 3SH: Pucara - Asillo” con S/ 1,8 millones devengados a cargo del Gobierno Nacional; y
- La “Instalación del servicio eléctrico rural de las localidades del sector 1, de las provincias Melgar, Lampa, Azángaro, San Antonio de Putina y Carabaya, del departamento de Puno” con S/ 1,6 millones devengados a cargo del Gobierno Nacional.



**V. ANEXOS**

**ANEXO 1**

**PUNO: PRODUCCIÓN AGROPECUARIA 1/  
(TM)**

PRINCIPALES PRODUCTOS	2022												2023	PRINCIPALES PRODUCTOS	
	Ene	Feb	Mar	Abr	May	Jun	Jul	Ago	Set	Oct	Nov	Dic	Ene		
<b>AGRÍCOLA</b>															<b>AGRÍCOLA</b>
Quinua	0	0	1 746	29 491	13 940	11	0	0	0	0	0	0	0	0	Quinua
Cañihua	0	0	16	4 358	1 236	2	0	0	0	0	0	0	0	0	Cañihua
Cebada Grano	0	0	75	14 298	14 043	429	0	0	0	0	0	0	0	0	Cebada Grano
Trigo	0	0	0	972	714	4	0	0	0	0	0	0	0	0	Trigo
Centeno Grano	0	0	0	0	43	0	0	0	0	0	0	0	0	0	Centeno Grano
Avena Grano	0	0	0	3 338	5 086	103	0	0	0	0	0	0	0	0	Avena Grano
Maiz Amiláceo	0	0	0	3 920	2 297	42	0	0	0	0	0	0	0	0	Maiz Amiláceo
Maiz Amarillo Duro	0	0	84	2 696	1 334	0	0	0	0	0	0	0	0	0	Maiz Amarillo Duro
Arroz	0	0	0	83	5	0	0	0	0	0	0	0	0	0	Arroz
Papa	0	14 671	86 388	482 344	356 568	28 731	0	0	0	0	9 694	20 631	0	0	Papa
Oca	0	0	66	19 123	11 438	61	0	0	0	0	0	0	0	0	Oca
Olluco	0	0	114	11 985	8 255	0	0	0	0	0	0	0	0	0	Olluco
Mashua	0	0	0	4 089	4 918	0	0	0	0	0	0	0	0	0	Mashua
Yuca	0	0	0	3 007	16 202	12 123	6 365	0	0	0	0	0	0	0	Yuca
Tarhui	0	0	0	2	1 322	221	0	0	0	0	0	0	0	0	Tarhui
Haba	0	262	4 166	10 000	2 449	0	0	0	0	0	0	0	5	0	Haba
Arveja	0	0	0	778	272	0	0	0	0	0	0	0	0	0	Arveja
Cebolla	0	0	43	4 688	1 321	15	0	0	0	0	0	0	0	0	Cebolla
Avena Forrajera	0	0	6 832	1 927 873	1 002 895	42 383	0	0	0	0	0	0	0	0	Avena Forrajera
Cebada Forrajera	0	0	2 150	221 494	144 856	18 714	0	0	0	0	0	0	0	0	Cebada Forrajera
Plátano	967	847	1 046	1 024	1 092	978	945	974	970	1 390	1 038	1 101	969	0	Plátano
Naranja	0	0	0	105	6 625	8 520	7 301	5 142	0	0	0	0	0	0	Naranja
Café	0	0	0	130	1 635	3 723	1 669	767	0	0	0	0	0	0	Café
Alfalfa	38 706	150 723	465 294	619 226	403 677	109 222	0	0	0	0	0	12 196	41 387	0	Alfalfa
Otros Pastos Cultivados	2 049	11 317	36 029	59 938	49 228	12 026	0	0	0	0	0	1 490	1 919	0	Otros Pastos Cultivados
<b>PECUARIA 2/</b>															<b>PECUARIA 2/</b>
Carne de Vacuno	1 308	1 563	1 722	2 305	2 329	2 335	2 093	1 869	1 640	1 485	1 508	1 405	1 303	0	Carne de Vacuno
Carne de Ovino	467	566	636	876	908	894	821	782	694	612	626	541	458	0	Carne de Ovino
Carne de Alpaca	342	470	524	706	659	627	605	522	423	383	361	253	343	0	Carne de Alpaca
Carne de Llama	100	125	133	184	172	169	146	130	118	99	91	102	101	0	Carne de Llama
Carne de Porcino	154	201	201	277	277	270	282	238	205	179	182	163	157	0	Carne de Porcino
Carne de Ave	278	331	325	330	315	307	263	240	223	260	273	282	276	0	Carne de Ave
Leche de Vacuno	11 930	14 642	16 197	15 484	14 620	13 404	11 627	9 896	8 236	7 976	8 363	9 075	11 563	0	Leche de Vacuno
Lana de Ovino	0	1 349	1 093	0	0	0	0	0	0	0	495	134	0	0	Lana de Ovino
Fibra de Alpaca	155	463	492	0	0	0	0	0	0	0	1 314	285	154	0	Fibra de Alpaca
Fibra de Llama	0	83	81	0	0	0	0	0	0	0	248	38	0	0	Fibra de Llama
Otros pdtos. Pecuarios	932	1 180	1 244	1 602	1 484	1 459	1 404	1 404	1 211	1 161	1 137	1 042	939	0	Otros pdtos. Pecuarios

1/ Cifras preliminares. Actualizado al 15-03-2023.

2/ Peso Neto.

Fuente: DRA - Puno.

Elaboración: BCRP - Sucursal Puno. Departamento de Estudios Económicos.



**ANEXO 2**

**PUNO: SUPERFICIE AGRÍCOLA SEMBRADA 1/  
(Hectáreas)**

PRINCIPALES CULTIVOS	2022												2023	PRINCIPALES CULTIVOS	
	Ene	Feb	Mar	Abr	May	Jun	Jul	Ago	Set	Oct	Nov	Dic	Ene		
Quinua	0	0	0	0	0	0	0	28	4 111	19 167	4 373	0	0	0	Quinua
Cañihua	0	0	0	0	0	0	0	6	264	1 977	1 675	290	0	0	Cañihua
Cebada Grano	0	0	0	0	0	0	0	61	484	6 966	5 550	1 405	30	0	Cebada Grano
Trigo	0	0	0	0	0	0	0	4	144	642	98	11	0	0	Trigo
Centeno Grano	0	0	0	0	0	0	0	0	0	5	39	0	0	0	Centeno Grano
Avena Grano	0	0	0	0	0	0	0	0	217	2 641	2 004	211	0	0	Avena Grano
Maiz Amiláceo	0	0	0	0	0	0	0	805	1 709	992	56	0	0	0	Maiz Amiláceo
Maiz Amarillo Duro	0	0	0	0	0	0	0	1 156	1 262	55	0	0	0	0	Maiz Amarillo Duro
Arroz	0	0	0	0	0	0	0	0	22	0	0	0	0	0	Arroz
Papa	0	0	0	0	0	790	940	4 009	9 440	16 088	16 399	9 175	134	0	Papa
Oca	0	0	0	0	0	0	0	325	1 027	1 214	285	8	0	0	Oca
Olluco	0	0	0	0	0	0	0	349	592	670	184	18	0	0	Olluco
Mashua	0	0	0	0	0	0	0	105	316	337	103	8	0	0	Mashua
Yuca	0	0	0	0	0	0	0	865	1 010	213	11	0	0	0	Yuca
Tarhui	0	0	0	0	0	0	0	14	374	658	5	0	0	0	Tarhui
Haba	0	0	0	0	0	0	6	1 235	3 907	2 369	1 848	55	0	0	Haba
Arveja	0	0	0	0	0	0	0	145	562	240	48	2	0	0	Arveja
Cebolla	0	0	0	0	0	0	0	48	113	114	55	0	12	0	Cebolla
Avena Forrajera	2 352	0	0	0	0	0	0	0	97	2 528	21 080	50 563	11 214	0	Avena Forrajera
Cebada Forrajera	1 307	0	0	0	0	0	0	0	4	255	1 984	7 196	5 513	0	Cebada Forrajera
Plátano	0	0	0	0	0	0	0	0	0	0	0	0	0	0	Plátano
Naranja	0	0	0	0	0	0	0	0	0	0	0	0	0	0	Naranja
Café	0	0	0	0	0	0	0	0	8	0	8	0	0	0	Café
Alfalfa	625	0	0	0	0	0	0	0	0	0	0	533	360	0	Alfalfa
Otros Pastos Cultivados	0	0	0	0	0	0	0	0	0	0	0	34	19	0	Otros Pastos Cultivados
<b>TOTAL</b>	<b>4 284</b>	<b>0</b>	<b>0</b>	<b>0</b>	<b>0</b>	<b>790</b>	<b>946</b>	<b>9 155</b>	<b>25 663</b>	<b>57 131</b>	<b>55 805</b>	<b>69 509</b>	<b>17 282</b>	<b>TOTAL</b>	

1/ Cifras preliminares, no incluye superficie instalada de cultivos permanentes. Actualizado al 15-03-2023.

Fuente: DRA - Puno.

Elaboración: BCRP - Sucursal Puno. Departamento de Estudios Económicos.



### ANEXO 3

#### PUNO: EXTRACCIÓN Y PRODUCCIÓN PESQUERA 1/

(TM)

ESPECIES	2022												2023	ESPECIES
	Ene	Feb	Mar	Abr	May	Jun	Jul	Ago	Set	Oct	Nov	Dic	Ene	
<b>CONSUMO HUMANO DIRECTO</b>	<b>3 864</b>	<b>4 016</b>	<b>3 669</b>	<b>5 067</b>	<b>3 663</b>	<b>2 705</b>	<b>3 094</b>	<b>3 153</b>	<b>3 290</b>	<b>2 767</b>	<b>2 657</b>	<b>3 872</b>	<b>1 180</b>	<b>CONSUMO HUMANO DIRECTO</b>
Boga	0	0	0	0	0	0	0	0	0	0	0	0	0	Boga
Carachi	4	4	3	3	3	4	4	4	5	5	5	5	5	Carachi
Ispi	2	3	2	1	2	3	3	4	5	6	6	5	4	Ispi
Suche	0	0	0	0	0	0	0	0	0	0	0	0	0	Suche
Mauri	0	0	0	0	0	1	0	0	0	0	0	0	0	Mauri
Pejerrey	2	4	3	3	3	3	4	4	4	4	4	4	3	Pejerrey
Trucha Natural	2	4	2	2	2	3	4	3	4	4	4	4	3	Trucha Natural
Trucha Crianza	3 854	4 002	3 659	5 058	3 653	2 692	3 080	3 137	3 272	2 747	2 637	3 854	1 165	Trucha Crianza

1/ Cifras preliminares.

Fuente: PRODUCE - Puno.

Elaboración: BCRP - Sucursal Puno. Departamento de Estudios Económicos.

### ANEXO 4

#### PUNO: PRODUCCIÓN MINERA 1/

(Contenido fino)

PRODUCTOS	2022												2023	PRODUCTOS
	Ene	Feb	Mar	Abr	May	Jun	Jul	Ago	Set	Oct	Nov	Dic	Ene	
<b>MINERÍA METÁLICA</b>														<b>MINERÍA METÁLICA</b>
Estaño (TMF)	2 410	2 043	2 366	2 373	2 406	2 287	2 675	1 920	2 263	2 454	2 368	2 666	905	Estaño (TMF)
Plomo (TMF)	472	37	0	72	0	401	422	0	0	752	153	449	0	Plomo (TMF)
Oro (kgr-f)	282 874	237 512	295 439	293 569	247 416	256 546	278 845	244 042	235 327	388 407	269 363	172 894	131 571	Oro (kgr-f)
Plata (kg-f)	1 660	129	19	334	0	1 428	1 004	31	51	3 973	226	1 909	122	Plata (kg-f)
Zinc (TMF)	180	32	0	61	0	128	279	0	0	400	164	352	0	Zinc (TMF)

1/ Cifras preliminares.

Fuente: MINEM.

Elaboración: BCRP - Sucursal Puno. Departamento de Estudios Económicos.

**ANEXO 5**

**PUNO: PRODUCCIÓN MANUFACTURERA 1/  
(Índice 2007=100)**

PRODUCTOS	2022												2023	PRODUCTOS
	Ene	Feb	Mar	Abr	May	Jun	Jul	Ago	Set	Oct	Nov	Dic	Ene	
Productos de panadería	582,8	520,6	579,5	467,3	541,1	234,7	271,6	292,6	291,1	310,3	291,4	263,7	214,9	Productos de panadería
Ladrillos	63,3	66,9	60,4	49,8	63,6	34,4	16,8	36,4	85,1	188,8	175,8	118,9	189,5	Ladrillos
Cal	724,1	666,4	597,4	848,1	777,8	726,7	770,8	726,4	794,8	653,9	791,2	881,1	403,9	Cal
Prendas de Vestir	8,1	9,7	8,1	46,1	491,1	366,0	300,4	570,3	702,9	509,2	341,0	201,8	6,2 *	Prendas de Vestir
Muebles	66,3	25,8	104,6	43,8	28,2	68,4	26,8	29,1	24,8	18,1	17,2	24,9	0,02	Muebles
<b>TOTAL</b>	<b>1 444,6</b>	<b>1 289,4</b>	<b>1 349,9</b>	<b>1 455,0</b>	<b>1 901,8</b>	<b>1 430,1</b>	<b>1 386,3</b>	<b>1 654,9</b>	<b>1 898,7</b>	<b>1 680,3</b>	<b>1 616,5</b>	<b>1 490,3</b>	<b>814,5</b>	<b>TOTAL</b>

1/ Cifras preliminares.

(\*) Información estimada.

Fuente: Empresas manufactureras respectivas.

Elaboración: BCRP - Sucursal Puno. Departamento de Estudios Económicos.





**ANEXO 6**

**PUNO: PRODUCCIÓN MANUFACTURERA 1/**  
(Variación porcentual)

PRODUCTOS	2022												2023	PRODUCTOS
	Ene	Feb	Mar	Abr	May	Jun	Jul	Ago	Set	Oct	Nov	Dic	Ene	
Productos de panadería	93,7	178,6	151,6	81,1	72,3	-35,3	-26,5	-27,8	-29,3	-46,0	-54,1	-54,8	-63,1	Productos de panadería
Ladrillos	109,8	-11,0	1,2	142,1	-10,2	4,2	-73,2	-48,1	45,6	235,7	193,4	134,7	199,6	Ladrillos
Cal	-10,0	-0,4	-40,1	23,3	-4,1	-11,2	-24,5	-31,7	24,4	-13,3	-2,9	30,0	-44,2	Cal
Prendas de Vestir	-81,6	-	-	1 738,8	3 545,7	5 399,8	601,2	2 256,1	2 563,4	4 687,2	75,0	507,8	-23,3 *	Prendas de Vestir
Muebles	159,0	-40,8	88,8	66,3	-22,5	283,0	-5,0	4,1	-31,6	-40,4	-53,3	33,9	-100,0	Muebles
<b>TOTAL</b>	<b>-9,1</b>	<b>0,3</b>	<b>-39,0</b>	<b>24,0</b>	<b>-2,1</b>	<b>-10,1</b>	<b>-23,9</b>	<b>-30,4</b>	<b>26,4</b>	<b>-11,4</b>	<b>-2,6</b>	<b>29,6</b>	<b>-43,9</b>	<b>TOTAL</b>

1/ Cifras preliminares.

(\*) Información estimada.

Fuente: Empresas manufactureras respectivas.

Elaboración: BCRP - Sucursal Puno. Departamento de Estudios Económicos.

**ANEXO 7**

**PUNO: ARRIBO DE TURISTAS, SEGÚN NACIONALIDAD**

(Número de personas)

	2021	2022												
	Dic	Ene	Feb	Mar	Abr	May	Jun	Jul	Ago	Set	Oct	Nov	Dic	
<b>NACIONALES</b>	<b>69 419</b>	<b>72 168</b>	<b>66 926</b>	<b>69 162</b>	<b>66 798</b>	<b>70 869</b>	<b>61 494</b>	<b>77 607</b>	<b>79 417</b>	<b>70 325</b>	<b>66 269</b>	<b>66 237</b>	<b>65 128</b>	<b>NACIONALES</b>
<b>NORTE AMÉRICA</b>	<b>1 523</b>	<b>2 005</b>	<b>556</b>	<b>1 600</b>	<b>2 839</b>	<b>3 309</b>	<b>3 987</b>	<b>3 893</b>	<b>3 259</b>	<b>4 149</b>	<b>4 476</b>	<b>3 159</b>	<b>1 201</b>	<b>NORTE AMÉRICA</b>
EE.UU.	1 094	1 328	412	1 269	2 064	2 514	3 297	2 722	2 174	3 209	2 996	2 048	758	EE.UU.
Canadá	45	397	43	150	282	417	230	464	344	460	871	721	255	Canadá
México	384	280	101	181	493	378	460	707	741	480	609	390	188	México
<b>CENTRO AMÉRICA</b>	<b>15</b>	<b>66</b>	<b>21</b>	<b>77</b>	<b>142</b>	<b>346</b>	<b>44</b>	<b>220</b>	<b>66</b>	<b>79</b>	<b>136</b>	<b>48</b>	<b>61</b>	<b>CENTRO AMÉRICA</b>
<b>SUD AMÉRICA</b>	<b>2 938</b>	<b>1 988</b>	<b>1 803</b>	<b>3 128</b>	<b>3 421</b>	<b>3 457</b>	<b>3 445</b>	<b>4 319</b>	<b>4 009</b>	<b>4 576</b>	<b>3 877</b>	<b>3 040</b>	<b>2 543</b>	<b>SUD AMÉRICA</b>
Argentina	46	117	68	329	573	642	457	861	416	841	699	637	257	Argentina
Bolivia	801	555	643	1 136	1 202	906	933	778	955	1 023	826	980	984	Bolivia
Brasil	93	185	95	203	595	720	557	1 314	734	1 104	1 100	495	285	Brasil
Chile	389	53	51	79	82	65	154	362	259	409	268	267	52	Chile
Colombia	351	472	142	389	395	296	527	526	583	441	493	320	614	Colombia
Ecuador	45	47	39	45	96	72	80	167	197	140	168	115	40	Ecuador
Venezuela	1 213	559	765	893	478	756	737	311	865	618	323	226	311	Venezuela
<b>EUROPA</b>	<b>1 847</b>	<b>2 953</b>	<b>3 001</b>	<b>3 000</b>	<b>6 410</b>	<b>7 589</b>	<b>5 765</b>	<b>10 435</b>	<b>15 832</b>	<b>11 497</b>	<b>11 421</b>	<b>8 660</b>	<b>2 411</b>	<b>EUROPA</b>
Inglaterra	26	88	81	196	616	732	507	790	1 088	1 335	1 373	724	195	Inglaterra
Alemania	273	959	220	346	756	870	858	991	1 376	1 631	1 364	1 196	363	Alemania
España	565	185	943	446	906	612	601	1 362	2 572	1 543	1 444	1 120	443	España
Francia	422	354	1 141	802	1 523	2 398	1 453	2 296	3 548	2 081	2 575	1 731	456	Francia
Italia	57	819	47	227	357	475	511	1 020	3 964	1 369	1 118	703	159	Italia
Otros Países	504	548	569	983	2 252	2 502	1 835	3 976	3 284	3 538	3 547	3 186	795	Otros Países
<b>ASIA</b>	<b>200</b>	<b>257</b>	<b>219</b>	<b>169</b>	<b>302</b>	<b>319</b>	<b>332</b>	<b>721</b>	<b>422</b>	<b>925</b>	<b>695</b>	<b>634</b>	<b>400</b>	<b>ASIA</b>
Japón	5	4	1	5	7	12	14	37	50	20	34	66	55	Japón
Korea	2	2	0	1	3	5	21	17	8	56	85	74	57	Korea
Otros Países	193	251	218	163	292	302	297	667	364	849	576	494	288	Otros Países
<b>ÁFRICA</b>	<b>0</b>	<b>1</b>	<b>6</b>	<b>10</b>	<b>32</b>	<b>4</b>	<b>11</b>	<b>20</b>	<b>26</b>	<b>91</b>	<b>30</b>	<b>86</b>	<b>361</b>	<b>ÁFRICA</b>
<b>OTROS</b>	<b>64</b>	<b>69</b>	<b>316</b>	<b>68</b>	<b>269</b>	<b>235</b>	<b>178</b>	<b>361</b>	<b>264</b>	<b>480</b>	<b>579</b>	<b>468</b>	<b>261</b>	<b>OTROS</b>
<b>EXTRANJEROS</b>	<b>6 587</b>	<b>7 339</b>	<b>5 922</b>	<b>8 052</b>	<b>13 415</b>	<b>15 259</b>	<b>13 762</b>	<b>19 969</b>	<b>23 878</b>	<b>21 797</b>	<b>21 214</b>	<b>16 095</b>	<b>7 238</b>	<b>EXTRANJEROS</b>
<b>TOTAL GENERAL</b>	<b>76 006</b>	<b>79 507</b>	<b>72 848</b>	<b>77 214</b>	<b>80 213</b>	<b>86 128</b>	<b>75 256</b>	<b>97 576</b>	<b>103 295</b>	<b>92 122</b>	<b>87 483</b>	<b>82 332</b>	<b>72 366</b>	<b>TOTAL GENERAL</b>

Fuente: MINCETUR.

Elaboración: BCRP - Sucursal Puno. Departamento de Estudios Económicos.



ANEXO 8

PUNO: ADUANA DE DESAGUADERO - IMPORTACIONES (FOB), SEGÚN USO O DESTINO ECONÓMICO

(Millones de US\$)

RUBROS	2022												2023	RUBROS
	Ene	Feb	Mar	Abr	May	Jun	Jul	Ago	Set	Oct	Nov	Dic	Ene	
<b>BIENES DE CONSUMO</b>	<b>15,2</b>	<b>17,1</b>	<b>17,4</b>	<b>23,2</b>	<b>22,2</b>	<b>21,4</b>	<b>22,0</b>	<b>28,6</b>	<b>21,2</b>	<b>23,1</b>	<b>26,3</b>	<b>16,7</b>	<b>13,1</b>	<b>BIENES DE CONSUMO</b>
. Alimentos y Bebidas	13,6	15,8	15,6	21,2	20,8	19,9	20,2	26,5	19,7	21,2	23,9	15,4	12,0	. Alimentos y Bebidas
. Productos Farmacéuticos	0,2	0,1	0,0	0,1	0,0	0,1	0,0	0,1	0,1	0,0	0,0	0,0	0,0	. Productos Farmacéuticos
. Utensilios Domésticos	0,0	0,0	0,0	0,0	0,0	0,0	0,0	0,0	0,0	0,0	0,0	0,0	0,0	. Utensilios Domésticos
. Electro.d.y Veh.Us.o Part.	0,0	0,0	0,0	0,0	0,0	0,0	0,1	0,0	0,0	0,0	0,0	0,0	0,0	. Electro.d.y Veh.Us.o Part.
. Otros	1,4	1,2	1,7	1,9	1,3	1,4	1,8	2,1	1,4	1,8	2,4	1,2	1,1	. Otros
<b>INSUMOS</b>	<b>35,5</b>	<b>25,9</b>	<b>39,2</b>	<b>44,1</b>	<b>58,0</b>	<b>45,5</b>	<b>52,6</b>	<b>52,2</b>	<b>45,6</b>	<b>37,2</b>	<b>41,8</b>	<b>26,7</b>	<b>22,9</b>	<b>INSUMOS</b>
. Combustibles y Lubricantes	1,2	2,2	1,9	3,0	2,9	1,9	2,3	2,0	1,9	1,4	1,0	0,6	0,5	. Combustibles y Lubricantes
. Insumos para la Agricultura	25,0	15,1	21,5	29,8	34,0	27,2	23,5	29,7	27,1	22,3	24,4	19,1	16,3	. Insumos para la Agricultura
. Insumos para la Industria	9,3	8,7	15,7	11,3	21,2	16,4	26,8	20,5	16,7	13,4	16,4	7,0	6,1	. Insumos para la Industria
<b>BIENES DE CAPITAL</b>	<b>0,4</b>	<b>0,7</b>	<b>0,8</b>	<b>0,8</b>	<b>0,8</b>	<b>0,8</b>	<b>0,3</b>	<b>1,3</b>	<b>1,1</b>	<b>0,6</b>	<b>0,8</b>	<b>0,5</b>	<b>0,5</b>	<b>BIENES DE CAPITAL</b>
. Maquinaria y Equipo	0,1	0,1	0,1	0,0	0,3	0,2	0,0	0,2	0,0	0,0	0,2	0,0	0,0	. Maquinaria y Equipo
. Partes y Piezas	0,0	0,1	0,1	0,1	0,0	0,2	0,0	0,2	0,0	0,1	0,1	0,0	0,1	. Partes y Piezas
. Herramientas	0,0	0,0	0,1	0,0	0,0	0,0	0,0	0,0	0,3	0,0	0,0	0,0	0,0	. Herramientas
. Materiales de Construcción	0,3	0,5	0,5	0,6	0,5	0,4	0,3	0,9	0,7	0,5	0,4	0,4	0,4	. Materiales de Construcción
<b>TOTAL</b>	<b>51,1</b>	<b>43,7</b>	<b>57,4</b>	<b>68,0</b>	<b>81,0</b>	<b>67,7</b>	<b>74,9</b>	<b>82,2</b>	<b>67,9</b>	<b>60,8</b>	<b>68,9</b>	<b>43,8</b>	<b>36,5</b>	<b>TOTAL</b>

FUENTE: SUNAT.

ELABORACIÓN: BCRP Sucursal Puno, Dpto. de Estudios Económicos.



**ANEXO 9**

**PUNO: CRÉDITOS, CON TCF = 3,81**

(Millones de soles)

INSTITUCIONES	2022												2023	INSTITUCIONES
	Ene	Feb	Mar	Abr	May	Jun	Jul	Ago	Set	Oct	Nov	Dic	Ene	
Banco de la Nación	149	156	159	163	167	169	171	172	172	172	172	173	170	Banco de la Nación
Agrobanco	28	29	29	31	32	33	35	37	39	39	40	40	39	Agrobanco
Banca múltiple	2 384	2 394	2 416	2 436	2 508	2 511	2 510	2 504	2 490	2 514	2 519	2 484	2 393	Banca múltiple
Inst. no bancarias	2 271	2 291	2 321	2 334	2 354	2 370	2 388	2 404	2 430	2 458	2 495	2 506	2 414	Inst. no bancarias
. Cajas Municipales	1 737	1 753	1 777	1 791	1 808	1 825	1 843	1 862	1 883	1 902	1 933	1 953	1 883	. Cajas Municipales
. Cajas Rurales	249	253	256	257	260	260	262	258	262	265	270	267	260	. Cajas Rurales
. EDPYMES	0	0	0	0	0	0	0	0	0	0	0	0	0	. EDPYMES
. Financieras	285	285	288	286	286	285	283	284	286	290	292	285	272	. Financieras
<b>TOTAL</b>	<b>4 832</b>	<b>4 870</b>	<b>4 925</b>	<b>4 962</b>	<b>5 061</b>	<b>5 083</b>	<b>5 105</b>	<b>5 116</b>	<b>5 131</b>	<b>5 183</b>	<b>5 226</b>	<b>5 203</b>	<b>5 016</b>	<b>TOTAL</b>

FUENTE: SBS y AFP.

ELABORACION: BCRP Sucursal Puno, Dpto. de Estudios Económicos.

**ANEXO 10**

**PUNO: DEPÓSITOS, CON TCF = 3,81**

(Millones de soles)

INSTITUCIONES	2022												2023	INSTITUCIONES
	Ene	Feb	Mar	Abr	May	Jun	Jul	Ago	Set	Oct	Nov	Dic	Ene	
Banco de la Nación	756	800	769	846	930	940	944	960	954	948	949	985	1 053	Banco de la Nación
Banca múltiple	1 489	1 445	1 457	1 403	1 371	1 400	1 431	1 417	1 430	1 487	1 487	1 569	1 610	Banca múltiple
Inst. no bancarias	562	562	554	558	562	562	567	576	584	584	590	588	574	Inst. no bancarias
. Cajas Municipales	403	404	398	403	405	405	411	417	425	427	430	431	420	. Cajas Municipales
. Cajas Rurales	135	135	134	134	136	135	135	138	137	135	138	135	134	. Cajas Rurales
. Financieras	23	23	23	22	21	21	21	21	21	22	22	21	21	. Financieras
<b>TOTAL</b>	<b>2 808</b>	<b>2 807</b>	<b>2 780</b>	<b>2 808</b>	<b>2 863</b>	<b>2 901</b>	<b>2 941</b>	<b>2 952</b>	<b>2 969</b>	<b>3 019</b>	<b>3 026</b>	<b>3 141</b>	<b>3 237</b>	<b>TOTAL</b>

FUENTE: SBS y AFP.

ELABORACION: BCRP Sucursal Puno, Dpto. de Estudios Económicos.



**ANEXO 11**

**PUNO: TASA DE MOROSIDAD**

(En porcentajes)

INSTITUCIONES	2021	2022												INSTITUCIONES
	Dic	Ene	Feb	Mar	Abr	May	Jun	Jul	Ago	Set	Oct	Nov	Dic	
Banco de la Nación	3,2	3,1	3,0	3,1	3,0	2,9	2,9	3,0	3,0	3,0	3,0	3,1	3,0	Banco de la Nación
Agrobanco	26,6	26,7	25,7	24,7	23,5	22,2	21,3	20,0	19,1	18,5	16,2	15,8	14,9	Agrobanco
Banca múltiple	6,3	6,3	6,1	5,8	5,7	5,5	5,5	5,7	5,9	6,1	6,2	6,0	5,7	Banca múltiple
<b>Inst. no bancarias</b>														<b>Inst. no bancarias</b>
. Cajas Municipales	4,0	4,5	4,5	4,7	4,6	4,5	4,5	4,7	4,5	4,5	4,6	4,8	4,7	. Cajas Municipales
. Cajas Rurales	9,4	9,8	9,9	10,1	10,6	10,8	10,0	10,5	8,3	8,8	9,5	9,7	9,6	. Cajas Rurales
. EDPYMES	96,2	96,1	0,3	0,3	0,6	4,1	0,0	0,0	0,0	0,0	0,0	0,0	0,0	. EDPYMES
. Financieras	7,4	7,4	7,7	7,6	6,7	7,1	6,7	6,8	6,7	6,7	6,9	7,0	5,9	. Financieras
<b>TOTAL</b>	<b>5,7</b>	<b>5,9</b>	<b>5,8</b>	<b>5,8</b>	<b>5,6</b>	<b>5,6</b>	<b>5,4</b>	<b>5,7</b>	<b>5,5</b>	<b>5,7</b>	<b>5,8</b>	<b>5,7</b>	<b>5,5</b>	<b>TOTAL</b>

FUENTE: SBS y AFP.

ELABORACION: BCRP Sucursal Puno, Dpto. de Estudios Económicos.

**ANEXO 12**

**PUNO: INGRESOS RECAUDADOS DEL GOBIERNO NACIONAL 1/**  
(Millones de soles)

RUBROS	2022												2023	RUBROS
	Ene	Feb	Mar	Abr	May	Jun	Jul	Ago	Set	Oct	Nov	Dic	Ene	
<b>I. INGRESOS TRIBUTARIOS</b>	<b>67,2</b>	<b>59,4</b>	<b>78,8</b>	<b>76,7</b>	<b>82,4</b>	<b>61,7</b>	<b>70,6</b>	<b>81,4</b>	<b>81,3</b>	<b>76,6</b>	<b>63,0</b>	<b>65,5</b>	<b>43,1</b>	<b>I. INGRESOS TRIBUTARIOS</b>
<b>1. Impuesto a la renta</b>	<b>19,1</b>	<b>16,9</b>	<b>30,1</b>	<b>24,8</b>	<b>16,3</b>	<b>13,6</b>	<b>14,9</b>	<b>17,9</b>	<b>17,2</b>	<b>17,3</b>	<b>19,9</b>	<b>20,6</b>	<b>19,1</b>	<b>1. Impuesto a la renta</b>
- Personas naturales	6,0	5,1	5,2	5,1	5,6	4,4	4,6	6,3	4,8	5,6	6,4	8,5	6,6	- Personas naturales
- Personas jurídicas	12,5	11,5	10,1	8,6	8,2	8,0	9,2	11,1	11,8	11,3	13,2	12,1	12,2	- Personas jurídicas
- Regularización	0,6	0,4	14,7	11,1	2,5	1,2	1,1	0,5	0,6	0,4	0,3	0,1	0,3	- Regularización
<b>2. Impuestos a la Importación</b>	<b>0,0</b>	<b>0,0</b>	<b>0,1</b>	<b>0,1</b>	<b>0,1</b>	<b>0,0</b>	<b>0,1</b>	<b>0,0</b>	<b>0,0</b>	<b>0,0</b>	<b>0,1</b>	<b>0,1</b>	<b>0,0</b>	<b>2. Impuestos a la Importación</b>
<b>3. Impuestos a la Prod. y consumo</b>	<b>47,1</b>	<b>41,7</b>	<b>47,0</b>	<b>50,9</b>	<b>64,2</b>	<b>47,3</b>	<b>54,9</b>	<b>62,3</b>	<b>61,9</b>	<b>58,0</b>	<b>41,5</b>	<b>43,6</b>	<b>22,9</b>	<b>3. Impuestos a la Prod. y consumo</b>
. Impuesto General a las Ventas	45,8	40,2	45,6	49,3	63,0	46,0	53,1	60,8	60,1	56,2	40,2	42,4	22,7	. Impuesto General a las Ventas
- Interno	11,6	9,9	12,2	9,8	13,9	9,6	11,4	13,0	14,2	14,2	13,8	13,3	13,2	- Interno
- Importaciones	34,3	30,2	33,4	39,5	49,2	36,4	41,7	47,7	45,9	42,0	26,4	29,0	9,4	- Importaciones
. Impuesto Selectivo al Consumo 2/	1,2	1,5	1,4	1,6	1,2	1,3	1,8	1,5	1,9	1,8	1,3	1,2	0,2	. Impuesto Selectivo al Consumo
<b>4. Otros ingresos</b>	<b>1,0</b>	<b>0,7</b>	<b>1,7</b>	<b>1,0</b>	<b>1,8</b>	<b>0,7</b>	<b>0,7</b>	<b>1,2</b>	<b>2,1</b>	<b>1,3</b>	<b>1,5</b>	<b>1,2</b>	<b>1,1</b>	<b>4. Otros ingresos</b>
<b>II. INGRESOS NO TRIBUTARIOS</b>	<b>1,3</b>	<b>1,9</b>	<b>1,7</b>	<b>5,5</b>	<b>2,6</b>	<b>2,4</b>	<b>2,6</b>	<b>2,6</b>	<b>2,7</b>	<b>2,5</b>	<b>2,4</b>	<b>2,5</b>	<b>1,4</b>	<b>II. INGRESOS NO TRIBUTARIOS</b>
<b>III. TOTAL</b>	<b>68,5</b>	<b>61,3</b>	<b>80,5</b>	<b>82,2</b>	<b>85,0</b>	<b>64,0</b>	<b>73,2</b>	<b>84,0</b>	<b>83,9</b>	<b>79,1</b>	<b>65,4</b>	<b>68,0</b>	<b>44,5</b>	<b>III. TOTAL</b>

1/ Información registrada al 31 de enero de 2023.

2/ Incluye el Impuesto Selectivo al Consumo interno y de importaciones.

Fuente: SUNAT.

Elaboración: BCRP - Sucursal Puno. Departamento de Estudios Económicos.



ANEXO 13

PUNO: EJECUCIÓN DEL PRESUPUESTO DE GASTOS DEL GOBIERNO GENERAL

(Millones de soles)

TIPO DE GASTO	2022												2023	TIPO DE GASTO
	Ene	Feb	Mar	Abr	May	Jun	Jul	Ago	Set	Oct	Nov	Dic	Ene	
<b>I. GASTOS CORRIENTES</b>	<b>224,3</b>	<b>271,2</b>	<b>304,5</b>	<b>414,6</b>	<b>287,0</b>	<b>329,6</b>	<b>348,0</b>	<b>335,2</b>	<b>287,8</b>	<b>362,9</b>	<b>313,6</b>	<b>578,1</b>	<b>311,7</b>	<b>I. GASTOS CORRIENTES</b>
Gobierno Nacional	87,5	109,0	121,2	233,2	92,0	111,7	118,1	134,4	85,5	163,4	99,3	189,3	128,2	Gobierno Nacional
Gobierno Regional	127,4	132,4	140,5	138,9	148,9	175,3	173,3	154,1	157,6	148,9	164,6	276,7	180,4	Gobierno Regional
Gobiernos Locales	9,4	29,7	42,8	42,5	46,1	42,6	56,7	46,7	44,6	50,6	49,7	112,1	3,2	Gobiernos Locales
<b>Remuneraciones</b>	<b>140,0</b>	<b>146,3</b>	<b>146,7</b>	<b>147,1</b>	<b>157,9</b>	<b>155,6</b>	<b>169,7</b>	<b>155,5</b>	<b>155,3</b>	<b>154,1</b>	<b>164,2</b>	<b>233,5</b>	<b>191,0</b>	<b>Remuneraciones</b>
Gobierno Nacional	31,2	30,0	29,4	29,6	37,2	33,4	36,2	31,1	31,2	32,3	33,5	44,1	31,4	Gobierno Nacional
Gobierno Regional	105,4	107,3	108,7	110,6	113,4	116,5	123,5	117,2	117,7	114,5	123,3	173,8	158,6	Gobierno Regional
Gobiernos Locales	3,3	8,9	8,6	6,9	7,3	5,7	10,1	7,2	6,5	7,2	7,5	15,6	1,1	Gobiernos Locales
<b>Bienes y servicios</b>	<b>54,4</b>	<b>58,6</b>	<b>86,0</b>	<b>177,3</b>	<b>92,3</b>	<b>85,4</b>	<b>124,3</b>	<b>90,4</b>	<b>96,5</b>	<b>106,2</b>	<b>100,3</b>	<b>249,3</b>	<b>45,0</b>	<b>Bienes y servicios</b>
Gobierno Nacional	36,8	21,1	29,7	123,3	30,8	24,9	49,4	29,4	31,1	42,9	28,8	69,6	30,6	Gobierno Nacional
Gobierno Regional	12,8	18,2	24,2	21,2	27,4	27,5	32,7	26,6	32,4	27,1	33,7	91,4	12,4	Gobierno Regional
Gobiernos Locales	4,8	19,3	32,0	32,8	34,1	33,0	42,1	34,4	33,1	36,2	37,7	88,3	1,9	Gobiernos Locales
<b>Transferencias 1/</b>	<b>29,9</b>	<b>66,3</b>	<b>71,7</b>	<b>90,2</b>	<b>36,7</b>	<b>88,6</b>	<b>54,0</b>	<b>89,3</b>	<b>35,9</b>	<b>102,6</b>	<b>49,1</b>	<b>95,3</b>	<b>75,7</b>	<b>Transferencias 1/</b>
Gobierno Nacional	19,5	57,9	62,0	80,3	23,9	53,4	32,4	74,0	23,2	88,1	37,0	75,7	66,2	Gobierno Nacional
Gobierno Regional	9,2	6,9	7,6	7,2	8,0	31,3	17,1	10,3	7,6	7,3	7,6	11,4	9,4	Gobierno Regional
Gobiernos Locales	1,2	1,5	2,1	2,8	4,7	4,0	4,5	5,0	5,1	7,2	4,5	8,2	0,2	Gobiernos Locales
<b>II. GASTOS DE CAPITAL</b>	<b>34,4</b>	<b>65,4</b>	<b>183,4</b>	<b>279,8</b>	<b>132,1</b>	<b>193,4</b>	<b>155,0</b>	<b>138,5</b>	<b>167,5</b>	<b>361,7</b>	<b>226,9</b>	<b>458,6</b>	<b>33,2</b>	<b>II. GASTOS DE CAPITAL</b>
Gobierno Nacional	19,7	33,4	75,9	233,3	60,3	91,8	56,4	39,0	36,1	223,3	110,7	157,3	28,6	Gobierno Nacional
Gobierno Regional	12,5	12,5	17,7	23,5	24,4	49,1	38,7	35,3	57,0	50,3	32,4	78,9	4,4	Gobierno Regional
Gobiernos Locales	2,2	19,5	89,8	22,9	47,4	52,5	59,9	64,3	74,3	88,1	83,8	222,5	0,2	Gobiernos Locales
<b>Formación bruta de capital</b>	<b>34,4</b>	<b>65,3</b>	<b>182,6</b>	<b>212,1</b>	<b>129,4</b>	<b>177,3</b>	<b>144,5</b>	<b>134,7</b>	<b>161,5</b>	<b>357,8</b>	<b>187,8</b>	<b>454,9</b>	<b>33,2</b>	<b>Formación bruta de capital</b>
Gobierno Nacional	19,7	33,4	75,9	166,6	60,3	91,6	47,2	39,0	36,1	223,3	71,8	153,6	28,6	Gobierno Nacional
Gobierno Regional	12,5	12,5	17,7	23,5	24,4	34,9	38,7	31,9	52,3	46,4	32,4	78,9	4,4	Gobierno Regional
Gobiernos Locales	2,2	19,5	88,9	22,0	44,7	50,9	58,6	63,8	73,1	88,0	83,7	222,4	0,2	Gobiernos Locales
<b>Otros gastos de capital 2/</b>	<b>0,0</b>	<b>0,0</b>	<b>0,9</b>	<b>67,6</b>	<b>2,7</b>	<b>16,1</b>	<b>10,5</b>	<b>3,8</b>	<b>5,9</b>	<b>4,0</b>	<b>39,1</b>	<b>3,7</b>	<b>0,0</b>	<b>Otros gastos de capital 2/</b>
<b>III. GASTOS NO FINANCIEROS</b>	<b>258,6</b>	<b>336,6</b>	<b>487,9</b>	<b>694,3</b>	<b>419,1</b>	<b>523,1</b>	<b>503,0</b>	<b>473,7</b>	<b>455,3</b>	<b>724,6</b>	<b>540,5</b>	<b>1036,7</b>	<b>344,9</b>	<b>III. GASTOS NO FINANCIEROS</b>
Gobierno Nacional	107,2	142,5	197,1	466,5	152,3	203,4	174,5	173,4	121,7	386,7	210,0	346,6	156,7	Gobierno Nacional
Gobierno Regional	139,9	144,9	158,3	162,4	173,2	224,5	211,9	189,4	214,6	199,2	196,9	355,6	184,8	Gobierno Regional
Gobiernos Locales	11,5	49,2	132,6	65,4	93,5	95,2	116,6	111,0	119,0	138,7	133,5	334,6	3,4	Gobiernos Locales

1/ Incluye el pago de pensiones, donaciones, transferencias y otros gastos corrientes.

2/ Incluye donaciones y transferencias.

Fuente: MEF.

Elaboración: BCRP - Sucursal Puno. Departamento de Estudios Económicos.

