



BANCO CENTRAL DE RESERVA DEL PERÚ

Puno: Síntesis de Actividad Económica - Agosto 2023-

**Departamento de Estudios Económicos
Sucursal Puno**

Octubre de 2023

Actividad Primaria

- El **sector agropecuario** mostró un crecimiento de 1,7 por ciento interanual, obedeciendo a la mayor producción agrícola (8,9 por ciento); atenuado por la actividad pecuaria (-0,1 por ciento).
- El **sector pesca** registró una reducción de 69,9 por ciento, respecto a agosto del año anterior, resultado de la menor producción de trucha criada en jaulas flotantes (-70,0 por ciento).
- El **sector minero** creció 72,8 por ciento interanual, básicamente por la mayor producción de estaño (40,5 por ciento) y oro (40,0 por ciento).

Otros Indicadores de Actividad Económica

- El **arribo a establecimientos de hospedaje** disminuyó 7,7 por ciento en **julio**, resultado de la menor afluencia de turistas extranjeros (-31,8 por ciento) y nacionales (-1,5 por ciento).
- El **crédito total** en la región (S/ 5 064 millones) disminuyó 1,0 por ciento en agosto, en términos nominales, respecto a igual mes de 2022.

Puno: Otros indicadores de actividad económica

(Variación % respecto a similar mes del año anterior)

	Mar.23	Abr.23	May.23	Jun.23	Jul.23	Ago.23
Arribos establec. de hospedaje	↓ -52,0	↓ -15,1	↓ -12,3	↑ 6,2	↓ -7,7	n.d.
Crédito total 1/	↓ -0,3	↓ -0,6	↓ -2,8	↑ 1,5	↑ 1,0	↓ -1,0
Crédito de consumo 1/	↑ 15,5	↑ 13,5	↑ 13,8	↑ 12,6	↑ 12,0	↑ 12,0
Crédito hipotecario 1/	↑ 6,0	↑ 5,1	↑ 3,3	↑ 2,1	↑ 1,8	↑ 2,1
Inversión pública 2/	↓ -65,8	↑ 21,5	↓ -25,5	↓ -25,5	↓ -20,6	↓ -13,8

1/ En términos nominales.

2/ En términos reales.

Fuentes: BCRP - Sucursal Puno, Mincetur, SUNAT, SBS y MEF.

- La **inversión pública** mostró una reducción de 13,8 por ciento interanual, en términos reales, por la menor inversión del Gobierno Nacional (-23,6 por ciento), de los Gobiernos Locales (-13,4 por ciento) y del Gobierno Regional (-2,5 por ciento).

El sector agropecuario presentó un crecimiento de 1,7 por ciento interanual, obedeciendo a la mayor producción agrícola (8,9 por ciento); atenuado por la actividad pecuaria (-0,1 por ciento).

Producción de principales productos agropecuarios 1/ (Miles de toneladas)

Subsectores	Estructura Porcentual 2022 2/	AGOSTO			ENERO - AGOSTO				
		2022	2023	Var.%	Contribución 3/	2022	2023	Var.%	Contribución 3/
AGRÍCOLA 2/	78,0			8,9	1,8			-39,4	-32,9
Orientada al mercado interno 2/	78,0			8,9	1,8			-39,4	-32,9
Quinua	3,2	0,0	0,0	-	-	45,2	7,3	-83,9	-2,9
Cebada Grano	1,0	0,0	0,0	-	-	28,8	16,4	-43,0	-0,5
Papa	26,4	0,0	0,0	-	-	968,7	571,9	-41,0	-11,4
Oca	0,8	0,0	0,0	-	-	30,7	21,3	-30,7	-0,3
Haba	1,0	0,0	0,0	-	-	16,9	8,8	-48,1	-0,5
Avena Forrajera	21,4	0,0	0,0	-	-	2 980,0	1 255,5	-57,9	-13,4
Cebada Forrajera	2,8	0,0	0,0	-	-	387,2	175,9	-54,6	-1,6
Café	2,2	0,8	0,9	15,1	1,8	7,9	7,8	-1,0	-0,02
Alfalfa	12,3	0,0	0,0	-	-	1 786,8	1 676,8	-6,2	-0,8
Otros Pastos Cultivados	2,7	0,0	0,0	-	-	170,6	137,0	-19,7	-0,6
Otros cultivos	4,3	2,5	2,5	0,0	0,0	71,9	57,2	-20,4	-0,9
PECUARIA 2/	22,0			-0,1	-0,1			0,3	0,05
Carne de vacuno 4/	5,5	1,9	2,0	6,2	1,6	15,5	16,1	3,5	0,1
Carne de ovino 4/	1,7	0,8	0,8	1,4	0,1	5,9	6,0	0,2	0,00
Carne de alpaca 4/	0,9	0,5	0,5	1,2	0,1	4,5	4,5	1,4	0,01
Leche 4/	6,8	9,9	9,2	-6,9	-1,8	107,8	104,4	-3,2	-0,2
Lana de ovino 4/	0,8	0,0	0,0	-	-	2,4	2,4	-0,2	-
Fibra de alpaca 4/	2,9	0,0	0,0	-	-	1,1	1,1	1,7	0,02
Otros pdtos pecuarios 4/	3,4	4,7	4,7	-0,7	-0,1	40,2	40,9	1,7	0,04
SECTOR AGROPECUARIO 2/	100,0			1,7	1,7			-32,8	-32,8

1/ Cifras preliminares.

2/ Estimado a precios de 2007.

3/ En base a la estructura de similar período de 2022.

4/ Peso neto. Información estimada.

Fuente: DRA - Puno

Elaboración: BCRP - Sucursal Puno. Departamento de Estudios Económicos.

- El **subsector agrícola**, en agosto, registró la cosecha de tres cultivos permanentes (03), obteniéndose una producción total de 6 999,2 toneladas; significando un incremento de 8,9 por ciento en el VBP, resultado de la mayor producción café (15,1 por ciento).
- La **producción pecuaria** disminuyó 0,1 por ciento interanual en agosto, principalmente por la menor producción de leche (-6,9 por ciento) y otros productos pecuarios (-0,7 por ciento); atenuado por la mayor producción de carne de vacuno (6,2 por ciento), carne de ovino (1,4 por ciento) y carne de alpaca (1,2 por ciento).
- Como es habitual, en agosto se inició la **campaña agrícola 2023/2024**, registrándose una siembra total de 6 856 hectáreas de los principales cultivos transitorios, destacando la siembra de papa (2 709 hectáreas), habas (1 019 hectáreas) y maíz amarillo duro (1 021 hectáreas). Comparado con agosto de 2022, la siembra fue menor en 25,1 por ciento, debido a la incertidumbre de los agricultores con respecto a la presencia de lluvias y efectos del fenómeno El Niño.

El sector pesca registró una reducción de 69,9 por ciento, respecto a agosto del año anterior, resultado de la menor producción de trucha criada en jaulas flotantes.

Producción pesquera 1/

(En TM)

	AGOSTO			ENERO - AGOSTO		
	2022	2023	Var %	2022	2023	Var %
Consumo Humano Directo	3 153,1	955,6	-69,7	29 232	18 876	-35,4
- Boga	0,0	0,0	-	0,0	0,1	-
- Carachi	4,1	5,1	26,6	27,7	40,2	45,3
- Ispi	4,4	4,2	-4,0	19,2	33,2	72,8
- Suche	0,0	0,0	-	0,0	0,0	-
- Mauri	0,5	0,3	-40,2	2,5	2,2	-14,1
- Pejerrey	4,0	3,0	-24,8	25,7	24,3	-5,2
- Trucha Natural	3,4	2,8	-18,0	22,2	22,1	0,0
- Trucha Crianza	3 136,7	940,1	-70,0	29 134,5	18 754,2	-35,6
SECTOR PESCA 1/			-69,9			-35,6

1/ Estimado a precios de 2007.

Fuente: DIREPRO - Puno.

Elaboración: BCRP - Sucursal Puno. Departamento de Estudios Económicos.

- La producción de trucha en jaulas flotantes disminuyó 70,0 por ciento interanual en agosto, además, definió el comportamiento del sector debido a que representó el 99,3 por ciento del Valor Bruto de Producción (VBP) pesquero regional.
- En cuanto al resto de especies, se redujo la extracción de mauri (-40,2 por ciento), pejerrey (-24,8 por ciento), trucha natural (-18,0 por ciento) e ispi (-4,0 por ciento); mientras que se incrementó la pesca de carachi (26,6 por ciento).

Evolución de la producción pesquera 1/

(Var.% real respecto a similar mes del año anterior)

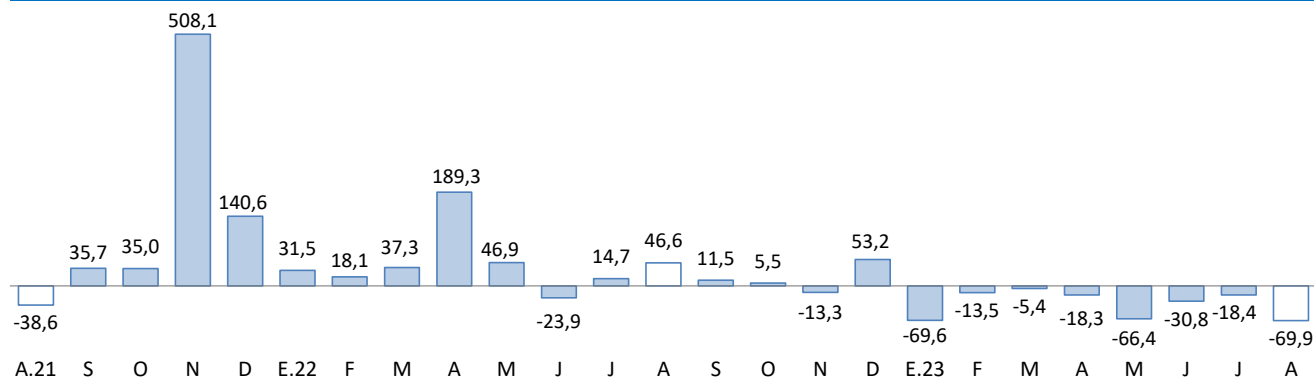

1/ Estimado a precios de 2007.

Fuente: DIREPRO - Puno.

El sector minero creció 72,8 por ciento interanual, básicamente por la mayor producción de estaño y oro.

Producción Minera 1/

(Var. % real respecto al mismo periodo del año anterior)

	Estructura Porcentual 2022 2/	AGOSTO				ENERO - AGOSTO			
		2022	2023	Var %	Contribución 3/	2022	2023	Var %	Contribución 3/
Estaño (TMF)	58,9	1 920	2 698	40,5	24,3	18 480	15 192	-17,8	-10,6
Plomo (TMF)	2,5	0	831	-	-	1 404	2 191	56,1	1,1
Oro (kg-f)	34,8	244	342	40,0	15,9	2 136	1 752	-18,0	-6,5
Plata (kg-f)	2,1	31	3 652	11 680,3	10,6	4 605	10 419	126,2	1,7
Zinc (TMF)	1,7	0	658	-	-	680	1 241	82,4	0,9
SECTOR MINERÍA 2/	100,0			72,8	72,8			-13,3	-13,3

1/ Cifras preliminares.

2/ Estimado a precios de 2007.

3/ En base a la estructura porcentual de similar periodo de 2022.

Fuente: MINEM.

Elaboración: BCRP - Sucursal Puno. Departamento de Estudios Económicos.

- La **actividad minera** se incrementó 72,8 por ciento interanual en **agosto** resultado de la mayor producción de **estaño** (40,5 por ciento) y **oro** (40,0 por ciento), cuyos VBP representaron el 48,9 y 32,3 por ciento del total minero regional. De la misma forma, se aumentó la extracción de plata (116,8 veces más).
- El **precio promedio del estaño** fue cUS\$/lb 1 181,17 en **agosto**, cifra menor en 9,4 por ciento respecto al mes anterior. Asimismo, el **precio de la onza troy de oro** fue de US\$ 1 918,17 menor en 1,6 por ciento comparado con el mes anterior.

Evolución de la producción minera 1/

(Var.% real respecto a similar mes del año anterior)

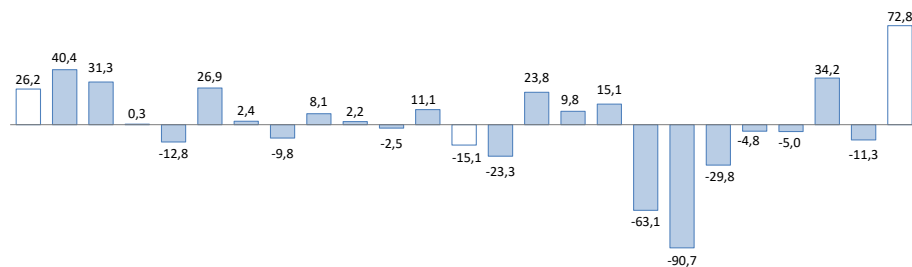

1/ Estimado a precios de 2007.

Fuente: MINEM.

Cotización internacional del estaño

(cUS\$/lb. promedio mensual)

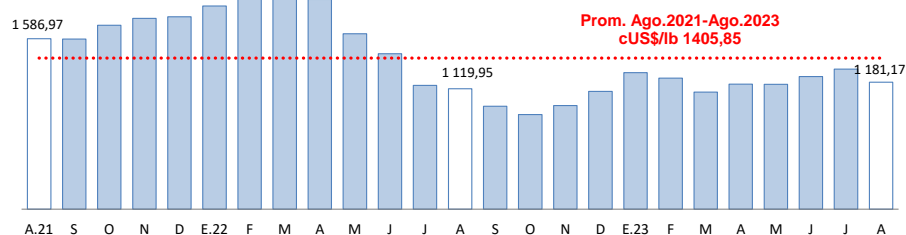

Fuente: BCRP.

El crédito total en la región (S/ 5 064 millones) disminuyó 1,0 por ciento interanual en términos nominales; debido a menores créditos a empresas (-5,9 por ciento).

Créditos

	Estructura %	Saldos en millones de soles con TCF 1/		Tasa de crecimiento (%)	
		Ago-23	Jul-23	Ago-23	Mes
Banco de la Nación	4,1	199	209	5,2	21,7
Agrobanco	0,8	40	41	2,1	10,6
Banca Múltiple	47,0	2 410	2 381	-1,2	-4,9
Instituciones No Bancarias	48,0	2 508	2 432	-3,0	1,2
Financieras	5,0	261	255	-2,1	-10,0
Cajas Municipales	39,9	1 997	2 019	1,1	8,5
Cajas Rurales	3,1	250	157	-37,1	-39,0
Edpymes	0,0	0	0	-	-
TOTAL	100,0	5 157	5 064	-1,8	-1,0
Empresas	68,0	3 559	3 444	-3,2	-5,9
Personas	32,0	1 599	1 620	1,3	11,1
Consumo	29,3	1 464	1 482	1,3	12,0
Hipotecario	2,7	135	137	1,4	2,1
MN	99,3	5 122	5 028	-1,8	-1,1
ME	0,7	35	35	0,0	2,3
ME (Mill. US\$)		9	9	0,0	2,3

1/ TCF = Tipo de Cambio Fijo (S/ 3,81 por US\$).

Fuente: SBS y AFP.

Elaboración: BCRP - Sucursal Puno. Departamento de Estudios Económicos.

- Por **tipo de institución**, el crédito otorgado por instituciones no bancarias, que concentran el 48,0 por ciento del total, mostró un incremento de 1,2 por ciento interanual, gracias a mayores créditos otorgados por cajas municipales (8,5 por ciento), pero fue contrarrestado por financieras (-10,0 por ciento) y cajas rurales (-39,0 por ciento). Mientras que, la banca múltiple, que concentra el 47,0 por ciento del crédito total, disminuyó 4,9 por ciento interanual. Por su parte, los créditos otorgados por el Banco de la Nación y Agrobanco mostraron crecimientos de 21,7 y 10,6 por ciento interanual, respectivamente.
- En cuanto al **tipo de crédito**, el financiamiento a empresas registró una disminución de 5,9 por ciento interanual. En tanto, lo destinado a personas aumentó 11,1 por ciento interanual, principalmente, por el crecimiento del crédito de consumo (12,0 por ciento) e hipotecario (2,1 por ciento).

Variación porcentual de los Créditos (Respecto a similar mes del año anterior)

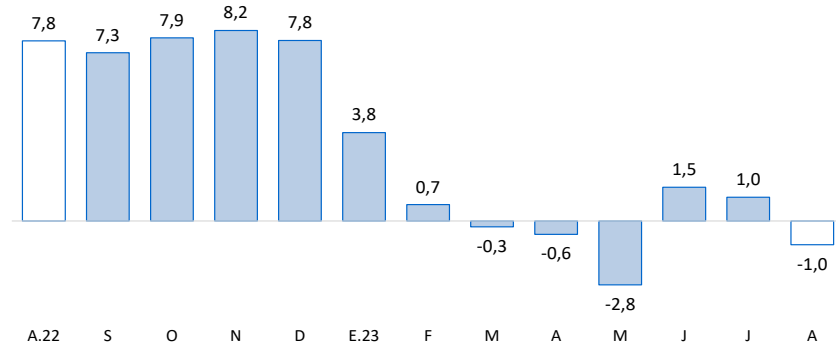

Fuente: SBS y AFP.

Los depósitos en instituciones bancarias y no bancarias (S/ 3 186 millones) crecieron 7,9 por ciento interanual, resultado de mayores depósitos a la vista (9,1 por ciento) y a plazo (31,9 por ciento).

Depósitos

	Estructura %	Saldos en millones de soles con TCF 1/		Tasa de crecimiento (%)	
		Ago-23	Jul-23	Ago-23	Mes
Banco de la Nación	33,7	1 071	1 075	0,4	12,0
Banca Múltiple	47,8	1 489	1 524	2,4	7,6
Instituciones No Bancarias	18,4	583	587	0,6	2,0
Financieras	0,6	21	20	-1,2	-3,5
Cajas Municipales	14,2	437	451	3,2	8,2
Cajas Rurales	3,6	126	116	-8,1	-16,1
TOTAL	100,0	3 143	3 186	1,4	7,9
Vista	28,4	864	905	4,7	9,1
Ahorro	47,1	1 512	1 501	-0,7	-1,9
A plazo	24,5	767	780	1,8	31,9
MN	87,5	2 747	2 788	1,5	8,2
ME	12,5	396	398	0,7	5,9
ME (Mill. US\$)		104	105	0,7	5,9

1/ TCF = Tipo de Cambio Fijo (S/ 3,81 por US\$).

Fuente: SBS y AFP.

Elaboración: BCRP - Sucursal Puno. Departamento de Estudios Económicos.

Variación porcentual de los Depósitos (Respecto a similar mes del año anterior)

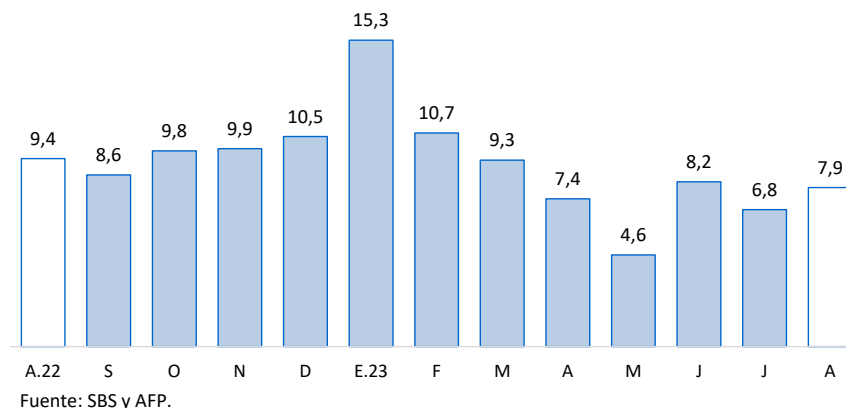

- Por **tipo de institución**, los depósitos en la banca múltiple, que concentran el 47,8 por ciento de los depósitos totales, aumentaron en 7,6 por ciento, y los depósitos en el Banco de la Nación crecieron 12,0 por ciento. En la misma línea, los depósitos en instituciones no bancarias aumentaron 2,0 por ciento, esta variación fue resultado del mayor dinamismo de cajas municipales (8,2 por ciento); atenuada por cajas rurales (-16,1 por ciento) y financieras (-3,5 por ciento).

La inversión pública disminuyó 13,8 por ciento en términos reales respecto a agosto de 2022.

Inversión pública 1/ (Millones de soles)

RUBROS	AGOSTO			ENERO - AGOSTO		
	2022	2023	Var. %real	2022	2023	Var. %real
Gobierno Nacional	39,0	31,5	-23,6	533,8	382,4	-33,4
Gobierno Regional	31,9	32,8	-2,5	196,0	238,6	13,6
Gobiernos Locales	63,8	58,3	-13,4	350,5	345,9	-8,0
Total	134,7	122,6	-13,8	1 080,2	966,9	-16,6

1/ Comprende la formación bruta de capital.

Fuente: MEF.

Elaboración: BCRP - Sucursal Puno. Departamento de Estudios Económicos.

Evolución de la inversión pública

(Var. % real con respecto a similar mes del año anterior)

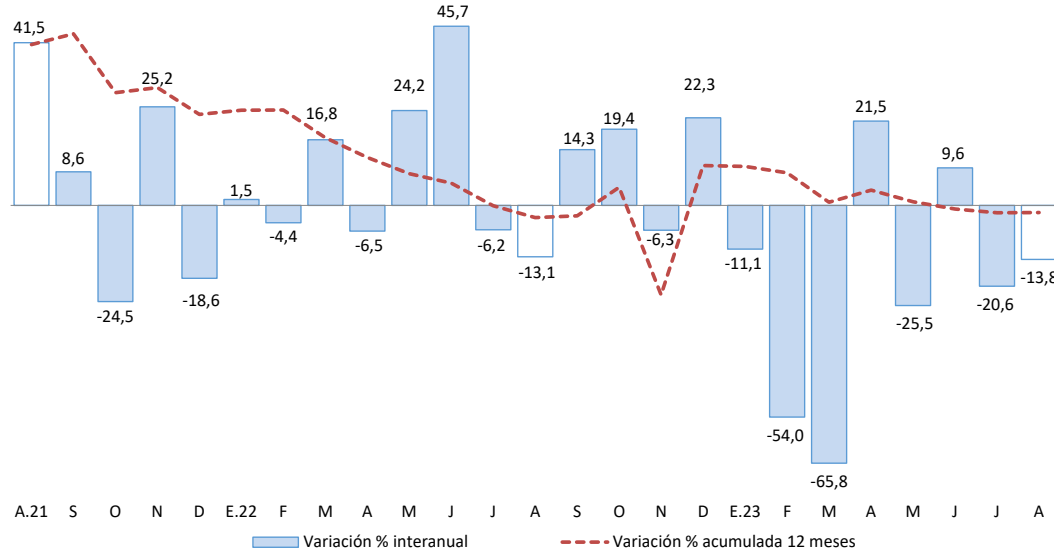

Fuente: MEF.

Elaboración: BCRP - Sucursal Puno. Departamento de Estudios Económicos.

En cuanto a los **principales proyectos** que se ejecutaron en el mes de **agosto**, destacaron:

- El “Mejoramiento y ampliación de los servicios operativos o misionales institucionales en la división de maquinaria, equipo mecánico y mantenimiento de la municipalidad de Ituata, distrito de Ituata, provincia de Carabaya, Puno” con S/ 4,4 millones devengados a cargo del Gobierno Local;
- El “Reemplazo de 19 puentes en el corredor vial nacional ruta: 3S: KM. 1151+095-KM. 1261+500” con S/ 3,1 millones devengados a cargo del Gobierno Nacional;
- La “Creación de la vía de evitamiento Ollachea y accesos en el sector km 232+700 al KM 233+820 del corredor vial interoceánico Perú - Brasil, tramo 04: Azángaro - Inambari, ruta PE-34B distrito de Ollachea, provincia de Carabaya, Puno” con S/ 2,5 millones devengados a cargo del Gobierno Nacional;
- El “Mejoramiento de las carreteras de Pro Región Puno, por niveles de servicio” con S/ 1,9 millones devengados a cargo del Gobierno Nacional; y
- El “Reemplazo de 17 puentes en los corredores viales nacionales ruta: 3S: KM. 1264+900 - KM. 1500+353, ruta 3SH: Pucara - Asillo” con S/ 1,8 millones devengados a cargo del Gobierno Nacional.