



BANCO CENTRAL DE RESERVA DEL PERÚ

Puno: Síntesis de Actividad Económica - Marzo 2023-

**Departamento de Estudios Económicos
Sucursal Puno**

Mayo de 2023

Actividad Primaria

- El **sector agropecuario** mostró una caída de 12,5 por ciento interanual, obedeciendo a la menor producción agrícola (-17,5 por ciento) y pecuaria (-0,1 por ciento).
- El **sector pesca** registró una reducción de 5,4 por ciento, respecto a marzo del año anterior, resultado de la menor producción de trucha criada en jaulas flotantes (-5,4 por ciento).
- El **sector minero** disminuyó 29,8 por ciento interanual, básicamente por la menor producción de estaño (-48,5 por ciento) y oro (-31,1 por ciento).

Otros Indicadores de Actividad Económica

- El **arribo a establecimientos de hospedaje** disminuyó 4,8 por ciento interanual en **diciembre de 2022**, resultado de la menor afluencia de turistas nacionales (-6,2 por ciento); atenuado por extranjeros (9,9 por ciento).
- El **crédito total** en la región (S/ 4 913 millones) disminuyó 0,3 por ciento en marzo, en términos nominales, respecto a igual mes de 2022.
- La **inversión pública** mostró una reducción 65,8 por ciento interanual, en términos reales, por la menor inversión del Gobierno Nacional (-76,4 por ciento), los Gobiernos Locales (-68,6 por ciento) y del Gobierno Regional (-5,7 por ciento).

Puno: Otros indicadores de actividad económica

(Variación % respecto a similar mes del año anterior)

	Oct.22	Nov.22	Dic.22	Ene.23	Feb.23	Mar.23
Arribos establec. de hospedaje	↑ 7,8	↑ 6,1	↓ -4,8	n.d.	n.d.	n.d.
Crédito total 1/	↑ 7,9	↑ 8,2	↑ 7,8	↑ 3,8	↑ 0,7	↓ -0,3
Crédito de consumo 1/	↑ 16,4	↑ 17,2	↑ 19,2	↑ 17,2	↑ 15,1	↑ 10,7
Crédito hipotecario 1/	↑ 4,4	↑ 3,5	↑ 2,5	↑ 5,6	↑ 6,6	↑ 6,0
Inversión pública 2/	↑ 19,4	↓ -6,3	↑ 22,3	↓ -11,1	↓ -54,0	↓ -65,8

1/ En términos nominales.

2/ En términos reales.

Fuentes: BCRP - Sucursal Puno, Mincetur, SUNAT, SBS y MEF.

El sector agropecuario presentó una caída de 12,5 por ciento interanual, obedeciendo a la menor producción agrícola (-17,5 por ciento) y pecuaria (-0,1 por ciento).

Producción de principales productos agropecuarios 1/ (Miles de toneladas)

Subsectores	Estructura Porcentual 2022 2/	MARZO			ENERO - MARZO				
		2022	2023	Var.%	Contribución 3/	2022	2023	Var.%	Contribución 3/
AGRÍCOLA 2/	78,0			-17,5	-12,5			-20,5	-11,6
Orientada al mercado interno 2	78,0			-17,5	-12,5			-20,5	-11,6
Quinua	3,2	1,7	0,0	-100,0	-1,4	1,7	0,0	-100,0	-0,8
Cebada Grano	1,0	0,1	0,0	-100,0	0,0	0,1	0,0	-100,0	-0,02
Papa	26,4	86,4	50,5	-41,6	-10,7	101,1	54,1	-46,4	-8,4
Oca	0,8	0,1	0,1	103,5	0,0	0,1	0,1	103,5	0,01
Haba	1,0	4,2	0,8	-81,7	-1,1	4,4	0,8	-81,7	-0,7
Avena Forrajera	21,4	6,8	0,2	-96,8	-0,5	6,8	0,2	-96,8	-0,3
Cebada Forrajera	2,8	2,2	0,4	-79,3	-0,1	2,2	0,4	-79,3	-0,1
Café	2,2	0,0	0,0	-	-	0,0	0,0	-	-
Alfalfa	12,3	465,3	481,4	3,5	1,2	654,7	629,3	-3,9	-1,2
Otros Pastos Cultivados	2,7	36,0	36,3	0,7	0,0	49,4	49,2	-0,4	0,0
Otros cultivos	4,3	0,5	0,6	18,2	0,1	1,1	1,2	8,2	0,0
PECUARIA 2/	22,0			-0,1	0,0			-0,1	-0,1
Carne de vacuno 4/	5,5	1,7	1,8	2,4	0,1	4,6	4,6	1,1	0,1
Carne de ovino 4/	1,7	0,6	0,6	0,3	0,00	1,7	1,7	0,1	0,00
Carne de alpaca 4/	0,9	0,5	0,5	0,7	0,01	1,3	1,3	0,5	0,01
Leche 4/	6,8	16,2	15,9	-1,9	-0,2	42,8	41,9	-2,0	-0,3
Lana de ovino 4/	0,8	1,1	1,1	-0,8	-0,03	2,4	2,4	-0,2	-0,01
Fibra de alpaca 4/	2,9	0,5	0,5	0,7	0,0	1,1	1,1	1,7	0,1
Otros pdtos pecuarios 4/	3,4	5,2	5,2	0,0	0,00	14,0	14,0	-0,1	0,00
SECTOR AGROPECUARIO 2/	100,0			-12,5	-12,5			-11,6	-11,6

1/ Cifras preliminares.

2/ Estimado a precios de 2007.

3/ En base a la estructura de similar período de 2022.

4/ Peso neto. Información estimada.

Fuente: DRA - Puno

Elaboración: BCRP - Sucursal Puno. Departamento de Estudios Económicos.

- El **subsector agrícola** en marzo, registró la cosecha de once cultivos, entre transitorios (9) y permanentes (2); obteniéndose una producción total de 571 233 toneladas, cifra menor en 5,4 por ciento en comparación a similar mes del año anterior.
- La **producción pecuaria** disminuyó 0,1 por ciento interanual, principalmente por la menor producción de leche (-1,9 por ciento) y lana de ovino (-0,8 por ciento); atenuado por el mejor resultado de carne de vacuno (2,4 por ciento), fibra de alpaca (0,7 por ciento), carne de ovino (0,3 por ciento) y carne de alpaca (0,5 por ciento).
- En cuanto al **avance de la siembra**, correspondiente a la actual **campana agrícola 2022/2023**, en marzo la siembra fue nula. En los ocho primeros meses de la campaña (agosto 2022 – marzo 2023) se sembraron 234 545 hectáreas, principalmente, avena forrajera (85 482 hectáreas), papa (55 245 hectáreas), quinua (27 679 hectáreas), cebada forrajera (14 952 hectáreas) y cebada grano (14 496 hectáreas). Comparado con la campaña anterior, la siembra fue menor en 10,8 por ciento, debido a la incertidumbre de los agricultores con respecto al comportamiento del clima.

El sector pesca registró una reducción de 5,4 por ciento, respecto a marzo del año anterior, resultado de la menor producción de trucha criada en jaulas flotantes.

Producción pesquera 1/

(En TM)

	MARZO			ENERO - MARZO		
	2022	2023	Var %	2022	2023	Var %
Consumo Humano Directo	3 669,0	3 476,4	-5,2	11 549	8 133	-29,6
- Boga	0,0	0,0	-	0,0	0,0	-
- Carachi	2,9	4,9	66,4	10,4	14,6	39,9
- Ispi	1,8	4,1	123,4	6,3	12,3	94,0
- Suche	0,0	0,0	-	0,0	0,0	-
- Mauri	0,1	0,3	132,0	0,7	0,8	15,6
- Pejerrey	2,6	3,1	15,9	8,7	9,1	5,0
- Trucha Natural	2,0	2,8	35,5	7,7	8,2	7,2
- Trucha Crianza	3 659,4	3 461,3	-5,4	11 515,6	8 087,9	-29,8
SECTOR PESCA 1/			-5,4			-29,7

1/ Estimado a precios de 2007.

Fuente: DIREPRO - Puno.

Elaboración: BCRP - Sucursal Puno. Departamento de Estudios Económicos.

- La producción de trucha en jaulas flotantes disminuyó 5,4 por ciento interanual en marzo, además, definió el comportamiento del sector debido a que representó el 99,8 por ciento del Valor Bruto de Producción (VBP) pesquero regional.
- En cuanto al resto de especies, se incrementó la extracción de mauri (132,0 por ciento), ispi (123,4 por ciento), carachi (66,4 por ciento), trucha natural (35,5 por ciento) y pejerrey (15,9 por ciento).

Evolución de la producción pesquera 1/

(Var.% real respecto a similar mes del año anterior)

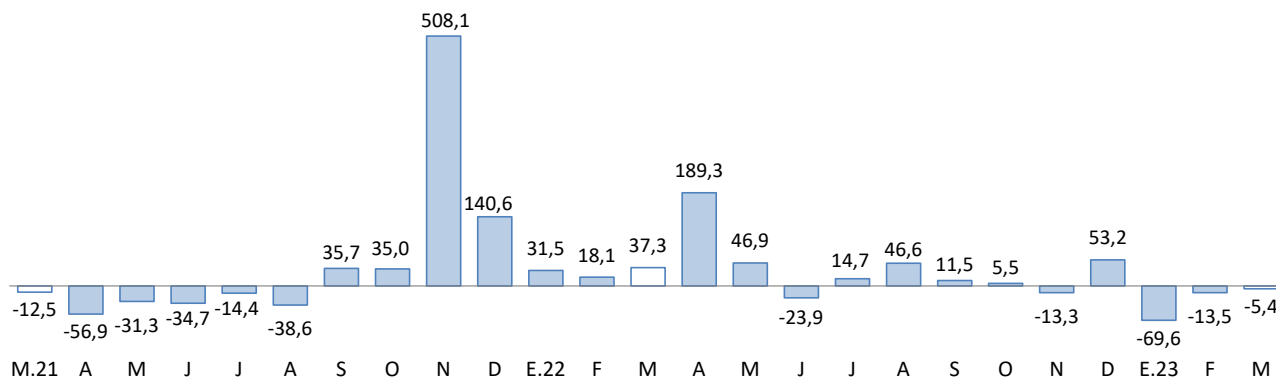

1/ Estimado a precios de 2007.

Fuente: DIREPRO - Puno.

El sector minero disminuyó 29,8 por ciento interanual, básicamente por la menor producción de estaño y oro.

Producción Minera 1/

(Var. % real respecto al mismo periodo del año anterior)

	Estructura Porcentual 2022 2/	MARZO				ENERO - MARZO			
		2022	2023	Var %	Contribución 3/	2022	2023	Var %	Contribución 3/
Estaño (TMF)	58,9	2 366	1 219	-48,5	-29,3	6 819	2 138	-68,7	-40,5
Plomo (TMF)	2,5	0	467	-	-	509	467	-8,3	-0,2
Oro (kg-f)	34,8	295	204	-31,1	-12,3	816	391	-52,1	-19,1
Plata (kg-f)	2,1	19	2 802	14 603,8	6,6	1 808	2 981	64,8	0,9
Zinc (TMF)	1,7	0	0	-	-	213	0	-100,0	-1,0
SECTOR MINERÍA 2/	100,0			-29,8	-29,8			-59,8	-59,8

1/ Cifras preliminares.

2/ Estimado a precios de 2007.

3/ En base a la estructura porcentual de similar periodo de 2022.

Fuente: MINEM.

Elaboración: BCRP - Sucursal Puno. Departamento de Estudios Económicos.

- La **actividad minera** se redujo 29,8 por ciento interanual en **marzo**, resultado de la menor producción de **estaño** (-48,5 por ciento) y **oro** (-31,1 por ciento), cuyos VBP representaron el 44,5 y 38,7 por ciento del total minero regional, respectivamente. Esta reducción fue contrarrestada por la mayor producción de plata (146,0 veces más).
- El **precio promedio del estaño** fue cUS\$/lb 1 088,62 en **marzo**, cifra menor en 10,7 por ciento respecto al mes anterior. Mientras que el **precio de la onza troy de oro** fue de US\$ 1 914,06 mayor en 3,3 por ciento comparado con el mes anterior.

Evolución de la producción minera 1/

(Var.% real respecto a similar mes del año anterior)

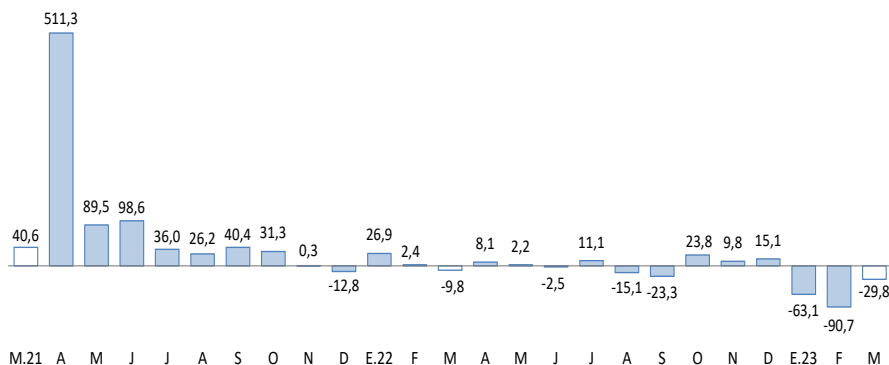

1/ Estimado a precios de 2007.
Fuente: MINEM.

Cotización internacional del estaño

(cUS\$/lb. promedio mensual)

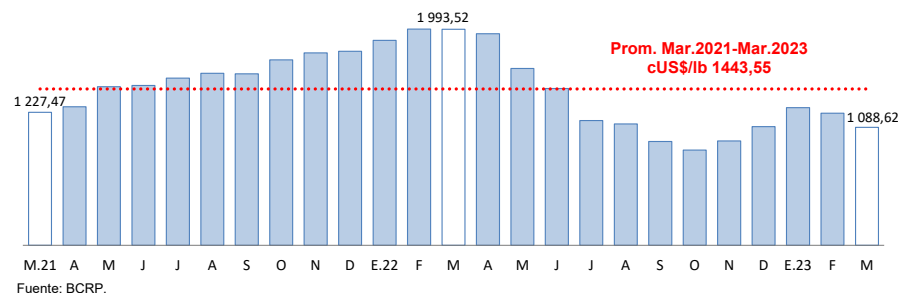

El crédito total en la región (S/ 4 913 millones) disminuyó 0,3 por ciento interanual en términos nominales; debido a menores créditos a empresas (-4,3 por ciento).

Créditos

	Estructura %	SalDOS en millones de soles con TCF 1/		Tasa de crecimiento (%)	
		Mar-23	Feb-23	Mar-23	Mes
Banco de la Nación	3,6	170	175	3,3	10,0
Agrobanco	0,8	38	37	-1,2	26,6
Banca Múltiple	46,4	2 308	2 278	-1,3	-5,7
Instituciones No Bancarias	49,3	2 389	2 422	1,4	4,4
Financieras	5,3	264	263	-0,3	-8,8
Cajas Municipales	38,8	1 872	1 907	1,8	7,3
Cajas Rurales	5,1	253	253	-0,04	-1,4
TOTAL	100,0	4 905	4 913	0,2	-0,3
Empresas	69,5	3 369	3 414	1,3	-4,3
Personas	30,5	1 536	1 499	-2,4	10,3
Consumo	27,6	1 398	1 358	-2,9	10,7
Hipotecario	2,9	138	141	2,4	6,0
MN	99,1	4 864	4 871	0,1	-0,3
ME	0,9	41	42	3,0	10,8
ME (Mill. US\$)		11	11	3,0	10,8

1/ TCF = Tipo de Cambio Fijo (S/ 3,81 por US\$).

Fuente: SBS y AFP.

Elaboración: BCRP - Sucursal Puno. Departamento de Estudios Económicos.

- La **morosidad** registrada en febrero de 2023 fue 6,63 por ciento, mayor en 0,82 puntos porcentuales respecto al mismo mes de 2022 (5,81 por ciento).
- Cabe destacar, que el mayor crecimiento en la tasa de morosidad, comparada con febrero de 2022, fue registrada por cajas rurales, financieras, cajas municipales, banca múltiple y Banco de la Nación. En contraste, se tiene el comportamiento contrario de Agrobanco y Edpymes.

Variación porcentual de los Créditos (Respecto a similar mes del año anterior)

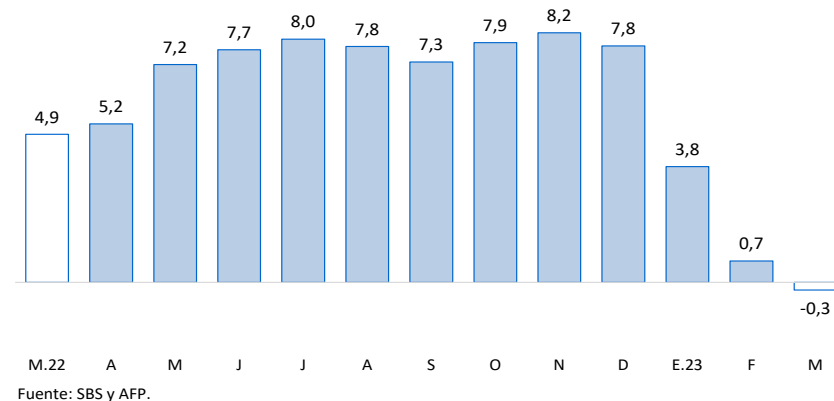

Tasa de Morosidad (Porcentaje)

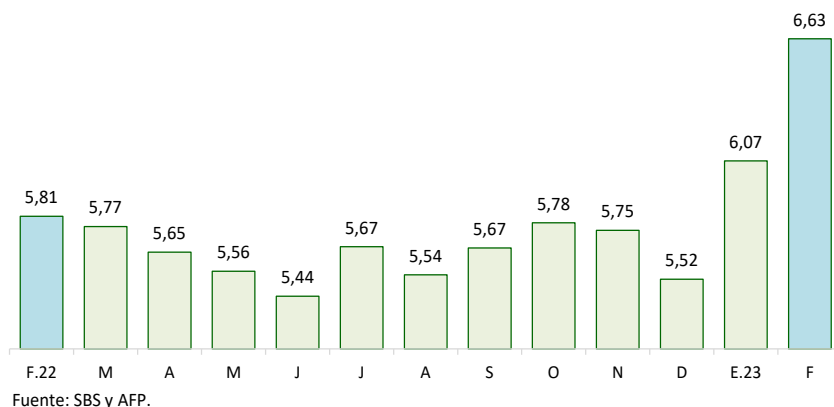

Los depósitos en instituciones bancarias y no bancarias (S/ 3 038 millones) crecieron 9,3 por ciento interanual, resultado de mayores depósitos a plazo (31,5 por ciento) y a la vista (21,6 por ciento). Explicado también por incrementos de depósitos en moneda nacional (9,9 por ciento).

Depósitos

	Estructura % Mar-23	Saldos en millones de soles con TCF 1/ Feb-23		Tasa de crecimiento (%) Mar-23	
		Feb-23	Mar-23	Mes	12 Meses
Banco de la Nación	32,2	1 079	977	-9,5	27,0
Banca Múltiple	49,1	1 456	1 492	2,5	2,4
Instituciones No Bancarias	18,7	572	569	-0,4	2,8
Financieras	0,7	20	20	-0,7	-10,1
Cajas Municipales	13,9	422	422	-0,1	6,1
Cajas Rurales	4,2	129	127	-1,6	-5,0
TOTAL	100,0	3 107	3 038	-2,2	9,3
Vista	27,7	814	842	3,4	21,6
Ahorro	50,0	1 635	1 520	-7,1	-3,4
A plazo	22,3	657	677	3,0	31,5
MN	86,5	2 739	2 629	-4,0	9,9
ME	13,5	368	409	11,3	5,7
ME (Mill. US\$)		97	107	11,3	5,7

1/ TCF = Tipo de Cambio Fijo (S/ 3,81 por US\$).

Fuente: SBS y AFP.

Elaboración: BCRP - Sucursal Puno. Departamento de Estudios Económicos.

Variación porcentual de los Depósitos (Respecto a similar mes del año anterior)

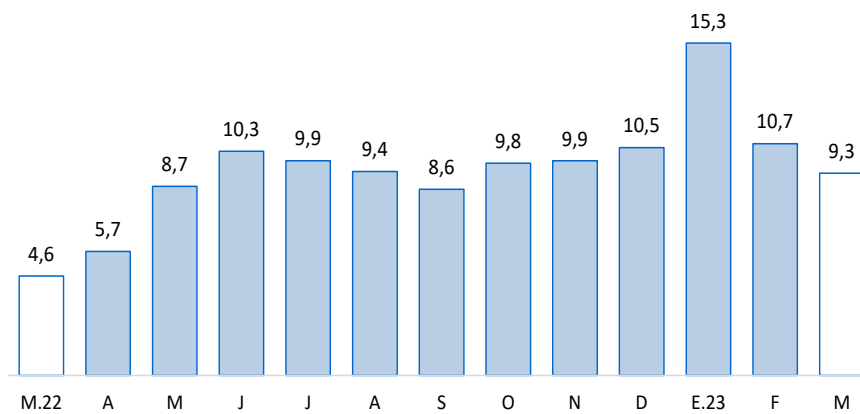

Fuente: SBS y AFP.

Por **tipo de instituciones**, los depósitos en la banca múltiple, que concentran el 49,1 por ciento de los depósitos totales, aumentaron en 2,4 por ciento, y los depósitos en el Banco de la Nación crecieron 27,0 por ciento. En esa misma línea, los depósitos en instituciones no bancarias aumentaron 2,8 por ciento, esta variación fue resultado del mayor dinamismo de cajas municipales (6,1 por ciento); atenuada por financieras (-10,1 por ciento) y cajas rurales (-5,0 por ciento).

La inversión pública disminuyó 65,8 por ciento en términos reales respecto a marzo de 2022.

Inversión pública 1/ (Millones de soles)

RUBROS	MARZO			ENERO - MARZO		
	2022	2023	Var. % real	2022	2023	Var. % real
Gobierno Nacional	75,9	19,4	-76,4	129,1	69,3	-50,3
Gobierno Regional	17,7	18,1	-5,7	42,6	26,7	-42,5
Gobiernos Locales	88,9	30,2	-68,6	110,6	37,5	-68,7
Total	182,6	67,8	-65,8	282,3	133,6	-56,3

1/ Comprende la formación bruta de capital.

Fuente: MEF.

Elaboración: BCRP - Sucursal Puno. Departamento de Estudios Económicos.

Evolución de la inversión pública

(Var. % real con respecto a similar mes del año anterior)

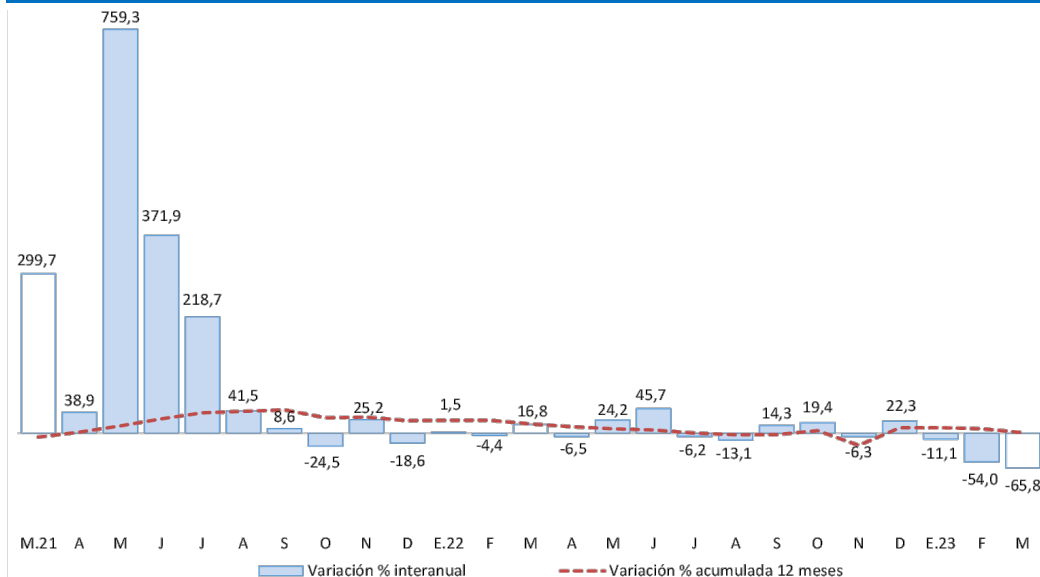

Fuente: MEF.

Elaboración: BCRP - Sucursal Puno. Departamento de Estudios Económicos.

En cuanto a los **principales proyectos** que se ejecutaron en el mes de **marzo**, destacaron:

- El “Mejoramiento de las carreteras de Pro Región Puno, por niveles de servicio” con S/ 4,4 millones devengados a cargo del Gobierno Nacional;
- El “Mejoramiento y ampliación del sistema de agua potable y alcantarillado de la localidad de Huancané” con S/ 4,3 millones devengados a cargo del Gobierno Local;
- El “Reemplazo de 19 puentes en los corredores viales nacionales ruta: 3S: km.1151+095 - km.1261+500” con S/ 2,3 millones devengados a cargo del Gobierno Nacional;
- El “Mejoramiento y ampliación del sistema de agua potable y saneamiento rural en los sectores Pajchani, Estancia y Callaza Pata, centro poblado de Callaza, distrito de Huacullani, provincia de Chucuito” con S/ 2,0 millones devengados a cargo del Gobierno Local; y
- El “Mejoramiento del servicio de recarga hídrica y aprovechamiento de agua de lluvia en 14 departamentos” con S/ 1,7 millones devengados a cargo del Gobierno Nacional.