

**BANCO CENTRAL DE RESERVA DEL PERÚ**  
**SUCURSAL PUNO**



**PUNO: Síntesis de Actividad Económica**  
**Diciembre 2022<sup>1,2</sup>**

**Departamento de Estudios Económicos**

---

<sup>1</sup> Participaron: Luis Arpi Quilca ([luis.arpi@bcrp.gob.pe](mailto:luis.arpi@bcrp.gob.pe)), Liseth Condori Fernández ([liseth.condori@bcrp.gob.pe](mailto:liseth.condori@bcrp.gob.pe)) y Elizabeth Quispe Alvarez ([elizabeth.quispe@bcrp.gob.pe](mailto:elizabeth.quispe@bcrp.gob.pe)).

<sup>2</sup> En este informe se presentan los saldos de los créditos y depósitos al cierre de operaciones de diciembre de 2022. Cabe destacar que los saldos de las cuentas expresadas en moneda extranjera se valúan al tipo de cambio constante de diciembre de 2022 (S/ 3,81 por dólar), a fin de aislar el efecto de la valuación cambiaria sobre los saldos en dicha moneda.

## ÍNDICE

*Página*

|  |           |
|--|-----------|
| <b>RESUMEN EJECUTIVO</b> .....                                   | <b>3</b>  |
| <b>I. ACTIVIDAD PRODUCTIVA</b> .....                             | <b>5</b>  |
| 1. Actividad primaria.....                                       | 5         |
| 1.1 Sector agropecuario.....                                     | 5         |
| 1.2 Sector pesca.....  | 7         |
| 1.3 Sector minería.....  | 7         |
| 2. Otros indicadores sectoriales.....                            | 9         |
| 2.1 Sector manufactura.....                                      | 9         |
| 2.2 Arribos a los establecimientos de hospedaje.....             | 10        |
| <b>II. SECTOR EXTERNO</b> .....                                  | <b>11</b> |
| 3. Importaciones.....  | 11        |
| <b>III. CRÉDITOS Y DEPÓSITOS<sup>2</sup></b> .....               | <b>12</b> |
| 4. Créditos.....   | 12        |
| 5. Depósitos.....  | 12        |
| <b>IV. EJECUCIÓN DE PRESUPUESTO PÚBLICO</b> .....                | <b>17</b> |
| 6. Ingresos del Gobierno Nacional.....                           | 17        |
| 7. Ejecución del presupuesto de gastos del Gobierno General..... | 17        |
| 8. Gasto corriente no financiero.....                            | 17        |
| 9. Inversión pública.....  | 18        |
| <b>V. ANEXOS</b> .....   | <b>20</b> |

## RESUMEN EJECUTIVO

---

### Principales hechos de importancia

- La evolución de la **actividad primaria** fue positiva en diciembre, resultado del incremento de los sectores pesca (53,2 por ciento) y minería (15,1 por ciento); atenuado por agropecuario (-17,1 por ciento).
- En cuanto a los **otros indicadores de actividad económica** de la región, creció la producción industrial (30,1 por ciento), la inversión pública (22,3 por ciento) y el crédito total (7,8 por ciento); mientras que disminuyó el arribo a establecimientos de hospedaje (-4,8 por ciento).

### Actividad primaria

- El **sector agropecuario** mostró una caída de 17,1 por ciento interanual, obedeciendo a la menor producción agrícola (-40,9 por ciento); atenuado por pecuaria (0,8 por ciento).
- El **sector pesca** registró un incremento de 53,2 por ciento, respecto a diciembre del año anterior, resultado de la mayor producción de trucha criada en jaulas flotantes (53,4 por ciento).
- La **actividad minera** creció 15,1 por ciento interanual, básicamente por la mayor producción de estaño (2,3 por ciento).

### Otros indicadores de actividad económica

- La **producción manufacturera** mostró un crecimiento de 30,1 por ciento interanual en diciembre, resultado de la mayor producción de cal (30,0 por ciento); acompañada de un comportamiento mixto del resto de industrias.
- El **arribo a los establecimientos de hospedaje** disminuyó 4,8 por ciento interanual, resultado de la menor afluencia de turistas nacionales (-6,2 por ciento); atenuado por extranjeros (9,9 por ciento).
- El **crédito total**, en la región (S/ 5 203 millones) creció 7,8 por ciento en diciembre, en términos nominales, respecto a igual mes de 2021.
- La **inversión pública** (S/ 454,9 millones) se incrementó en 22,3 por ciento interanual, en términos reales, por la mayor inversión del Gobierno Nacional (26,0 por ciento), Gobierno Regional (24,6 por ciento) y de los Gobiernos Locales (19,2 por ciento).

**CUADRO N° 1**  
**PUNO: OTROS INDICADORES DE ACTIVIDAD ECONÓMICA**  
 (Variación % respecto a similar periodo del año anterior)

|                                | Jul.22  | Ago.22  | Set.22 | Oct.22  | Nov.22 | Dic.22 |
|--------------------------------|---------|---------|--------|---------|--------|--------|
| Producción industrial 1/       | ↓ -23,9 | ↓ -30,4 | ↑ 26,2 | ↓ -12,2 | ↓ -3,2 | ↑ 30,1 |
| Arribos establec. de hospedaje | ↑ 43,2  | ↑ 31,3  | ↑ 22,9 | ↑ 7,8   | ↑ 6,1  | ↓ -4,8 |
| Crédito total 2/               | ↑ 8,0   | ↑ 7,8   | ↑ 7,3  | ↑ 7,9   | ↑ 8,3  | ↑ 7,8  |
| Crédito de consumo 2/          | ↑ 15,9  | ↑ 16,0  | ↑ 16,4 | ↑ 16,4  | ↑ 17,2 | ↑ 19,2 |
| Crédito hipotecario 2/         | ↑ 1,8   | ↑ 2,5   | ↑ 3,1  | ↑ 5,0   | ↑ 4,1  | ↑ 2,5  |
| Inversión pública 1/           | ↓ -6,2  | ↓ -13,1 | ↑ 14,3 | ↑ 19,4  | ↓ -6,3 | ↑ 22,3 |

1/ En términos reales.

2/ En términos nominales.

Fuentes: BCRP - Sucursal Puno, Mincetur, MTPE, SUNAT, SBS y MEF.

## I. ACTIVIDAD PRODUCTIVA

### 1. Actividad primaria

#### 1.1 Sector agropecuario

- El **sector agropecuario** presentó una disminución de 17,1 por ciento interanual en diciembre, debido a la menor producción agrícola (-40,9 por ciento); atenuado por pecuaria (0,8 por ciento). En contraste, durante el año, este sector creció 7,2 por ciento, resultado del crecimiento en ambas actividades.
- La **actividad agrícola**, en diciembre, registró la cosecha de papa, alfalfa, plátano, haba y otros cultivos, obteniéndose una producción total de 35 421,9 toneladas; cantidad que representó una caída de 40,9 por ciento en el VBP de esta actividad, comparado con diciembre 2021.
- En contraste, durante el año, la actividad agrícola acumuló un crecimiento de 9,0 por ciento, observándose incrementos en la producción de avena y cebada forrajera, quinua, papa, alfalfa, oca, entre otros.

**CUADRO N° 2**  
**PUNO: SECTOR AGROPECUARIO 1/**  
(Miles de toneladas)

| Subsectores                   | Estructura<br>Porcentual<br>2021 2/ | DICIEMBRE |      |              | ENERO – DICIEMBRE |         |         |            |                 |
|-------------------------------|-------------------------------------|-----------|------|--------------|-------------------|---------|---------|------------|-----------------|
|                               |                                     | 2021      | 2022 | Var.%        | Contribución 3/   | 2021    | 2022    | Var.%      | Contribución 3/ |
| <b>AGRICOLA 2/</b>            | <b>76,7</b>                         |           |      | <b>-40,9</b> | <b>-17,6</b>      |         |         | <b>9,0</b> | <b>6,9</b>      |
| <b>Mercado interno 2/</b>     | <b>76,7</b>                         |           |      | <b>-40,9</b> | <b>-17,6</b>      |         |         | <b>9,0</b> | <b>6,9</b>      |
| Quinua                        | 3,2                                 | 0,0       | 0,0  | -            | -                 | 41,3    | 45,2    | 9,3        | 0,3             |
| Cebada Grano                  | 1,1                                 | 0,0       | 0,0  | -            | -                 | 29,2    | 28,8    | -1,3       | -0,01           |
| Papa                          | 27,1                                | 23,3      | 20,6 | -11,6        | -2,7              | 957,1   | 999,0   | 4,4        | 1,2             |
| Oca                           | 0,9                                 | 0,0       | 0,0  | -            | -                 | 30,3    | 30,7    | 1,4        | 0,01            |
| Haba                          | 1,0                                 | 0,0       | 0,0  | -            | -                 | 16,6    | 16,9    | 2,0        | 0,02            |
| Avena Forrajera               | 18,3                                | 0,0       | 0,0  | -            | -                 | 2 378,1 | 2 980,0 | 25,3       | 4,6             |
| Cebada Forrajera              | 2,5                                 | 0,0       | 0,0  | -            | -                 | 324,0   | 387,2   | 19,5       | 0,5             |
| Café                          | 2,5                                 | 0,0       | 0,0  | -            | -                 | 8,3     | 7,9     | -4,7       | -0,1            |
| Alfalfa                       | 12,7                                | 53,1      | 12,2 | -77,0        | -10,5             | 1 734,2 | 1 799,0 | 3,7        | 0,5             |
| Otros Pastos Cultivados       | 3,0                                 | 9,1       | 1,5  | -83,6        | -4,4              | 179,1   | 172,1   | -3,9       | -0,1            |
| Otros cultivos                | 4,5                                 | 0,4       | 0,4  | 4,0          | 0,03              | 72,1    | 73,4    | 1,8        | 0,1             |
| <b>PECUARIA 2/</b>            | <b>23,3</b>                         |           |      | <b>0,8</b>   | <b>0,5</b>        |         |         | <b>1,3</b> | <b>0,3</b>      |
| Carne de vacuno 4/            | 5,8                                 | 1,4       | 1,4  | 3,5          | 0,5               | 21,3    | 21,6    | 1,0        | 0,1             |
| Carne de ovino 4/             | 1,9                                 | 0,5       | 0,5  | 0,3          | 0,01              | 8,5     | 8,4     | -0,6       | -0,01           |
| Carne de alpaca 4/            | 0,9                                 | 0,2       | 0,3  | 1,0          | 0,01              | 5,8     | 5,9     | 0,7        | 0,01            |
| Leche 4/                      | 7,1                                 | 9,1       | 9,1  | -0,6         | -0,1              | 137,3   | 141,4   | 3,0        | 0,2             |
| Lana de ovino 4/              | 0,8                                 | 0,1       | 0,1  | 0,6          | 0,01              | 3,1     | 3,1     | 0,2        | 0,002           |
| Fibra de alpaca 4/            | 3,1                                 | 0,3       | 0,3  | 0,3          | 0,03              | 2,7     | 2,7     | 0,6        | 0,02            |
| Otros productos pecuarios 4/  | 3,6                                 | 4,1       | 4,2  | 0,5          | 0,04              | 58,0    | 58,3    | 0,4        | 0,02            |
| <b>SECTOR AGROPECUARIO 2/</b> | <b>100,0</b>                        |           |      | <b>-17,1</b> | <b>-17,1</b>      |         |         | <b>7,2</b> | <b>7,2</b>      |

1/ Cifras preliminares.

2/ A precios de 2007.

3/ Estructura de similar período de 2021.

4/ Peso neto. Información estimada.

Fuente: DRA – Puno.

Elaboración: BCRP - Sucursal Puno. Departamento de Estudios Económicos.

- La **producción pecuaria** aumentó 0,8 por ciento interanual, principalmente por la mayor producción de carne de vacuno (3,5 por ciento), carne de alpaca (1,0 por ciento), lana de ovino (0,6 por ciento), carne de ovino (0,3 por ciento), fibra de alpaca (0,3 por ciento) y otros productos pecuarios (0,5 por ciento); atenuado por la menor producción de leche (-0,6 por ciento).
- Asimismo, en el año, esta actividad creció 1,3 por ciento interanual, esencialmente por la mayor producción de leche, carne de vacuno, fibra y carne de alpaca, y lana de ovino.

- El precio por libra de fibra de alpaca fue S/ 13,52 en diciembre; cifra mayor en 0,6 por ciento respecto al mes anterior y 21,7 por ciento interanual.

**GRÁFICO N° 1**  
**PUNO: COTIZACIÓN DEL PRECIO DE FIBRA DE ALPACA**  
(Soles por libra)

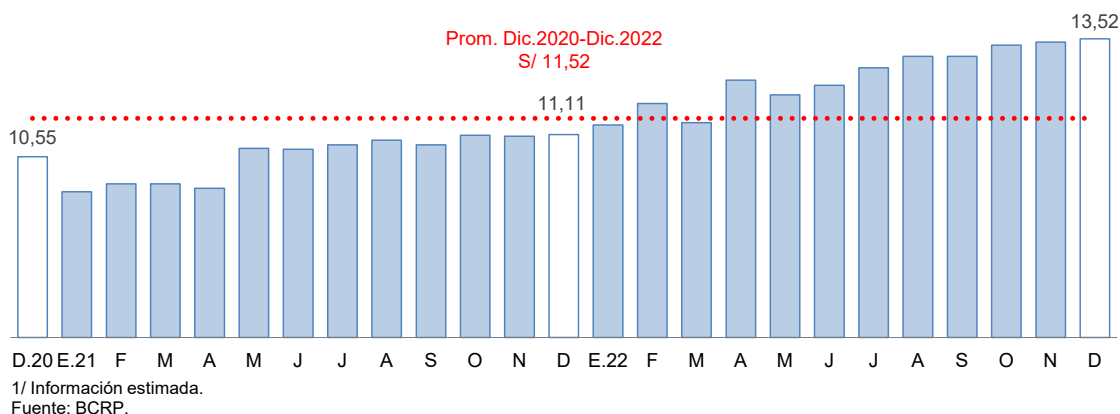

- En cuanto al avance de la siembra, correspondiente a la actual **campaña agrícola 2022/2023**, en diciembre se registró la siembra de 69 509 hectáreas en total. En los cinco primeros meses de la campaña (agosto-diciembre) se sembraron 217 263 hectáreas, principalmente, avena forrajera (74 268 hectáreas), papa (55 111 hectáreas), quinua (27 679 hectáreas), cebada grano (14 466 hectáreas) y cebada forrajera (9 439 hectáreas). Comparado con la campaña anterior, la siembra fue menor en 16,0 por ciento, debido a la incertidumbre de los agricultores con respecto al comportamiento del clima.

**CUADRO N° 3**  
**PUNO: SUPERFICIE SEMBRADA 1/**  
(Hectáreas)

|                              | Campaña Agrícola 2/ |                | Variación      |              |
|------------------------------|---------------------|----------------|----------------|--------------|
|                              | 2021/2022           | 2022/2023      | Absoluta       | Porcentual   |
| <b>CULTIVOS TRANSITORIOS</b> | <b>257 211</b>      | <b>216 680</b> | <b>-40 531</b> | <b>-15,8</b> |
| Quinua                       | 37 040              | 27 679         | -9 361         | -25,3        |
| Cebada Grano                 | 23 679              | 14 466         | -9 213         | -38,9        |
| Papa                         | 61 427              | 55 111         | -6 316         | -10,3        |
| Oca                          | 3 485               | 2 859          | - 626          | -18,0        |
| Haba                         | 10 482              | 9 414          | -1 068         | -10,2        |
| Avena Forrajera              | 77 027              | 74 268         | -2 759         | -3,6         |
| Cebada Forrajera             | 13 620              | 9 439          | -4 181         | -30,7        |
| Otros cultivos transitorios  | 30 451              | 23 444         | -7 007         | -23,0        |
| <b>CULTIVOS PERMANENTES</b>  | <b>1 321</b>        | <b>583</b>     | <b>- 738</b>   | <b>-55,9</b> |
| Café                         | 0                   | 16             | 16             | -            |
| Alfalfa                      | 1 282               | 533            | - 749          | -58,4        |
| Otros Pastos Cultivados      | 39                  | 34             | - 5            | -12,8        |
| Otros cultivos permanentes   | 0                   | 0              | 0              | -            |
| <b>Total</b>                 | <b>258 532</b>      | <b>217 263</b> | <b>-41 269</b> | <b>-16,0</b> |

1/ Cifras preliminares.

2/ De agosto a diciembre de 2022.

Fuente: DRA – Puno.

Elaboración: BCRP - Sucursal Puno. Departamento de Estudios Económicos.

## 1.2 Sector pesca

- El sector pesca creció 53,2 por ciento interanual en diciembre, resultado de la mayor producción de trucha en jaulas flotantes (53,4 por ciento). Asimismo, se incrementó la extracción de trucha natural (25,0 por ciento), carachi (6,1 por ciento), pejerrey (4,4 por ciento); mientras que disminuyó la pesca de ispi (-5,0 por ciento) y mauri (-0,9 por ciento).
- La producción de trucha en jaulas flotantes representó el 99,8 por ciento del Valor Bruto de Producción (VBP) pesquero regional en diciembre. En tanto el resto de especies solo alcanzó el 0,2 por ciento restante; este último porcentaje se debe a la sobrepesca informal y la depredación de especies nativas por parte de especies introducidas (trucha y pejerrey).

**CUADRO N° 4**  
**PUNO: SECTOR PESCA**  
(En toneladas)

|                        | DICIEMBRE      |                |             | ENERO – DICIEMBRE |               |             |
|------------------------|----------------|----------------|-------------|-------------------|---------------|-------------|
|                        | 2021           | 2022           | Var %       | 2021              | 2022          | Var %       |
| <b>Consumo Humano</b>  | <b>2 530,0</b> | <b>3 871,9</b> | <b>53,0</b> | <b>32 837</b>     | <b>41 817</b> | <b>27,3</b> |
| <b>Directo</b>         |                |                |             |                   |               |             |
| - Boga                 | 0,0            | 0,0            | -           | 0,0               | 0,0           | -           |
| - Carachi              | 4,4            | 4,7            | 6,1         | 45,8              | 47,2          | 3,0         |
| - Ispi                 | 5,5            | 5,2            | -5,0        | 43,3              | 41,4          | -4,3        |
| - Suche                | 0,0            | 0,0            | -           | 0,0               | 0,0           | -           |
| - Mauri                | 0,2            | 0,2            | -0,9        | 3,1               | 3,6           | 14,8        |
| - Pejerrey             | 4,0            | 4,2            | 4,4         | 40,4              | 42,9          | 6,2         |
| - Trucha Natural       | 2,8            | 3,5            | 25,0        | 30,6              | 36,7          | 19,9        |
| - Trucha Crianza       | 2 513,1        | 3 854,1        | 53,4        | 32 673,9          | 41 645,6      | 27,5        |
| <b>SECTOR PESCA 1/</b> |                |                | <b>53,2</b> |                   |               | <b>27,4</b> |

1/ A precios de 2007.

Fuente: DIREPRO – Puno.

Elaboración: BCRP - Sucursal Puno. Departamento de Estudios Económicos.

- Durante el año, el sector pesquero registró un crecimiento de 27,4 por ciento interanual, definido por la mayor producción de trucha en jaulas flotantes (27,5 por ciento), trucha natural (19,9 por ciento), mauri (14,8 por ciento), pejerrey (6,2 por ciento) y carachi (3,0 por ciento). Este incremento fue contrarrestado por la menor extracción de ispi (-4,3 por ciento).

## 1.3 Sector minería

- La actividad minera creció 15,1 por ciento interanual en diciembre, resultado de la mayor producción de estaño (2,3 por ciento), cuyo VBP representó el 64,7 por ciento del total minero regional. Asimismo, se incrementó la producción de plata (69,3 veces más). Mientras que se redujo la extracción de oro (-7,4 por ciento).

**CUADRO N° 5**  
**PUNO: SECTOR MINERÍA 1/**

(Variación % real respecto a similar período del año anterior)

| Estructura               | Porcentual 2021 2/ | DICIEMBRE |       |             | ENERO – DICIEMBRE |        |        |                 |            |
|--------------------------|--------------------|-----------|-------|-------------|-------------------|--------|--------|-----------------|------------|
|                          |                    | 2021      | 2022  | Var %       | 2021              | 2022   | Var %  | Contribución 3/ |            |
| Estaño (TMF)             | 58,2               | 2 606     | 2 666 | 2,3         | 1,7               | 26 995 | 28 231 | 4,6             | 2,7        |
| Plomo (TMF)              | 1,3                | 0         | 449   | -           | -                 | 1 460  | 2 758  | 88,9            | 1,2        |
| Oro (kg-f)               | 39,2               | 187       | 173   | -7,4        | -2,0              | 3 487  | 3 147  | -9,8            | -3,8       |
| Plata (kg-f)             | 0,6                | 27        | 1 909 | 6 926,7     | 4,9               | 2 838  | 12 023 | 323,7           | 1,8        |
| Zinc (TMF)               | 0,6                | 0         | 352   | -           | -                 | 547    | 1 597  | 192,1           | 1,2        |
| <b>SECTOR MINERÍA 2/</b> | <b>100,0</b>       |           |       | <b>15,1</b> | <b>15,1</b>       |        |        | <b>3,1</b>      | <b>3,1</b> |

1/ Cifras preliminares (incluye producción minera artesanal).

2/ A precios de 2007.

3/ En base a la estructura porcentual de similar período de 2021.

4/ Datos en miles.

Fuente: MINEM.

- En el período enero-diciembre, la actividad minera registró un comportamiento positivo de 3,1 por ciento interanual, resultado de la mayor extracción de estaño, plomo, plata y zinc.

**GRÁFICO N° 2**  
**PUNO: EVOLUCIÓN DE LA PRODUCCIÓN MINERA 1/**  
 (Variación % real respecto a similar mes del año anterior)



- El precio promedio del estaño fue cUS\$/lb 1 095,40 en diciembre, cifra mayor en 13,6 por ciento respecto a lo registrado en el mes anterior. Asimismo, el precio de la onza troy de oro fue de US\$ 1 797,54 mayor en 4,1 por ciento comparado con el mes anterior.

**GRÁFICO N° 3**  
**PUNO: COTIZACIÓN INTERNACIONAL DEL ESTAÑO**  
 (cUS\$/lb. promedio mensual)

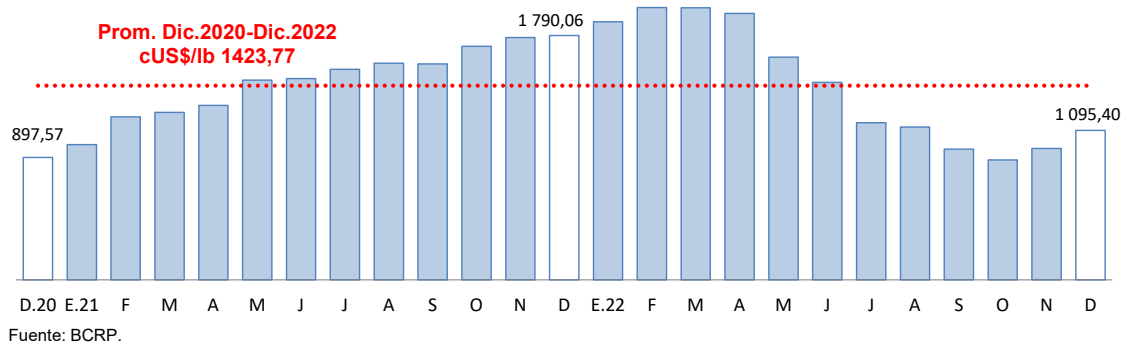

**GRÁFICO N° 4**  
**PUNO: COTIZACIÓN INTERNACIONAL DEL ORO**  
 (US\$/onza troy promedio mensual)

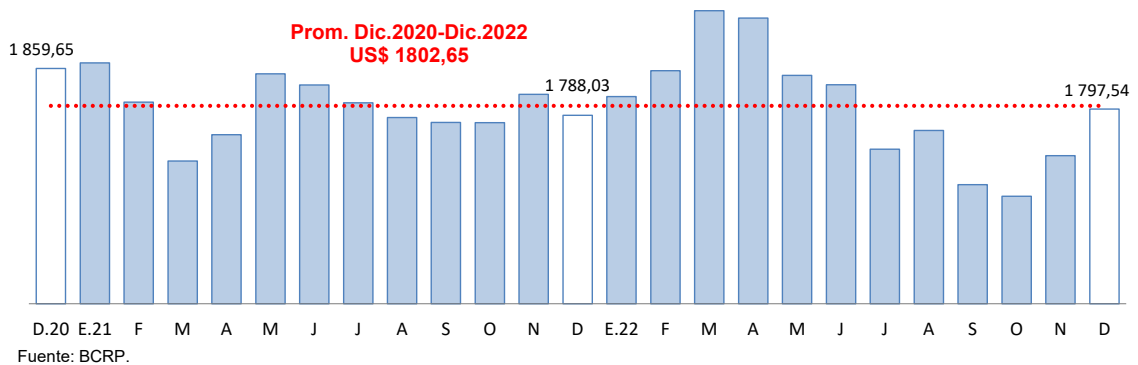



## 2. Otros indicadores sectoriales

### 2.1 Sector manufactura

- El desempeño de la actividad manufacturera mostró un crecimiento de 30,1 por ciento interanual en diciembre; resultado de la mayor producción de cal (30,0 por ciento) -cuyo VBP representó el 98,0 por ciento del total-, ladrillos (134,7 por ciento), prendas de vestir (9,2 veces más) y muebles (33,9 por ciento); atenuado por productos de panadería (-54,8 por ciento).

**CUADRO N° 6**  
**PUNO: SECTOR MANUFACTURA 1/**  
(Variación % real respecto a similar período del año anterior)

|                                | Estructura<br>Porcentual<br>2021 2/ | DICIEMBRE   |                    | ENERO – DICIEMBRE |                    |
|--------------------------------|-------------------------------------|-------------|--------------------|-------------------|--------------------|
|                                |                                     | Var %       | Contribución<br>3/ | Var %             | Contribución<br>3/ |
| <b>MANUFACTURA NO PRIMARIA</b> | <b>100,0</b>                        | <b>30,1</b> | <b>30,1</b>        | <b>-7,1</b>       | <b>-7,1</b>        |
| . Productos de panadería       | 0,8                                 | -54,8       | -0,8               | 0,3               | 0,0                |
| . Ladrillos                    | 0,2                                 | 134,7       | 0,4                | 48,3              | 0,2                |
| . Cal                          | 98,7                                | 30,0        | 29,4               | -8,2              | -8,0               |
| . Prendas de vestir            | 0,1                                 | 919,1       | 1,1                | 825,4             | 8,5                |
| . Muebles                      | 0,1                                 | 33,9        | 0,0                | 24,7              | 0,04               |
| <b>SECTOR MANUFACTURA</b>      | <b>100,0</b>                        | <b>30,1</b> | <b>30,1</b>        | <b>-7,1</b>       | <b>-7,1</b>        |

1/ Cifras preliminares.

2/ A precios de 2007.

3/ En base a la estructura porcentual de similar período de 2021.

Fuente: Empresas industriales respectivas, DIREPRO Puno.

Elaboración: BCRP - Sucursal Puno. Departamento de Estudios Económicos.

- De forma contraria, durante el 2022, esta actividad disminuyó 7,1 por ciento; debido a la menor producción de cal (-8,2 por ciento). Este resultado fue atenuado por el mejor desempeño de productos de panadería (0,3 por ciento), ladrillos (48,3 por ciento), prendas de vestir (8,3 veces más) y muebles (24,7 por ciento).

**GRÁFICO N° 5**  
**PUNO: EVOLUCIÓN DE LA PRODUCCIÓN MANUFACTURERA NO PRIMARIA 1/**  
(Variación % real respecto a similar mes del año anterior)

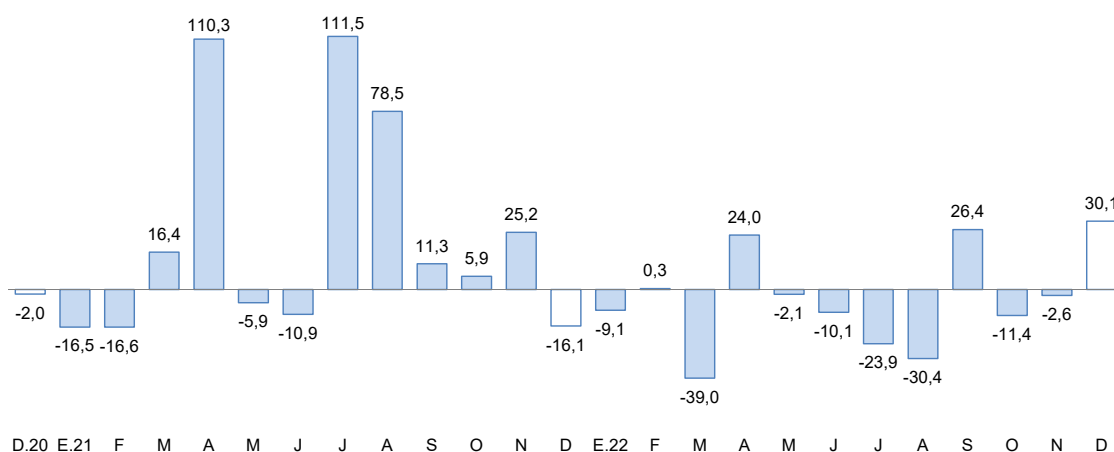

1/ Estimado a precios de 2007.

Fuente: Empresas de la región.

## 2.2 Arribos a los establecimientos de hospedaje

- El número de arribos de turistas a establecimientos de hospedaje fue 72 366 en diciembre, el cual disminuyó 4,8 por ciento interanual, resultado contrario a lo registrado en similar mes del 2021 (19,6 por ciento). Esta caída obedece a la menor afluencia de turistas nacionales (-6,2 por ciento); atenuado por extranjeros (9,9 por ciento).
- En tanto, de enero a diciembre, esta actividad presentó un crecimiento 29,5 por ciento interanual, por la mayor visita de turistas extranjeros (180,6 por ciento) y nacionales (16,4 por ciento).

**GRÁFICO N° 6**  
**PUNO: EVOLUCIÓN DE ARRIBOS A ESTABLECIMIENTOS DE HOSPEDAJE**  
(Variación %)

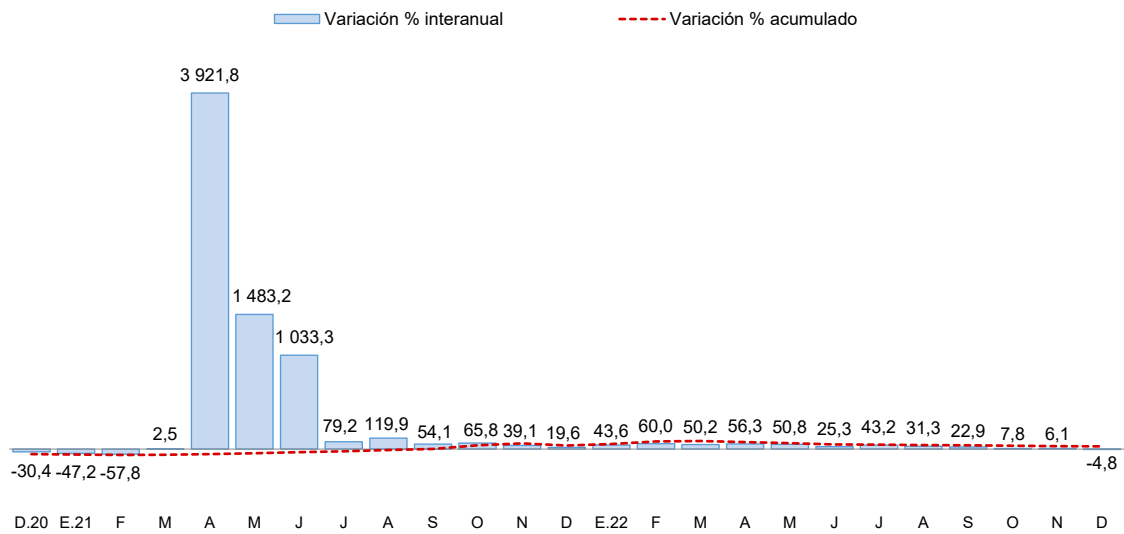

Fuente: Encuesta Mensual a Establecimientos de Hospedaje Temporal - MINCETUR.

## II. SECTOR EXTERNO

### 3. Importaciones

- Las importaciones alcanzaron US\$ 43,8 millones en diciembre, 17,5 por ciento menor respecto a igual mes del año pasado. Siendo importantes en esta reducción, la menor importación de bienes de capital (-39,0 por ciento), insumos (-20,9 por ciento) y bienes de consumo (-10,6 por ciento).
- Dentro del total de importaciones, destaca la participación de insumos para la agricultura (43,7 por ciento), alimentos y bebidas (35,2 por ciento) e insumos industriales (16,0 por ciento).
- De enero a diciembre, las importaciones acumularon un valor de US\$ 767,4 millones, 38,3 por ciento mayor al valor importado en igual periodo del año pasado. Esto debido al mayor ingreso de bienes de capital (60,6 por ciento), bienes de consumo (45,9 por ciento) e insumos (34,4 por ciento).

**CUADRO N° 7**  
**PUNO: IMPORTACIONES SEGÚN USO O DESTINO ECONÓMICO**

| RUBROS                        | Valor FOB en millones de US\$ |             |              |              | Tasa de crecimiento (%) |              |             |
|-------------------------------|-------------------------------|-------------|--------------|--------------|-------------------------|--------------|-------------|
|                               | Nov-22                        | Dic-22      | ene-dic 21   | ene-dic 22   | Mes                     | 12 Meses     | Acum.       |
| <b>Bienes de Consumo</b>      | <b>26,3</b>                   | <b>16,7</b> | <b>174,2</b> | <b>254,2</b> | <b>-36,8</b>            | <b>-10,6</b> | <b>45,9</b> |
| . Alimentos y Bebidas         | 23,9                          | 15,4        | 159,2        | 233,6        | -35,4                   | -5,9         | 46,8        |
| . Productos Farmacéuticos     | 0,0                           | 0,0         | 0,4          | 0,8          | -100,0                  | -100,0       | 110,6       |
| . Otros 1/                    | 2,4                           | 1,2         | 14,7         | 19,8         | -49,1                   | -42,8        | 35,2        |
| <b>Insumos</b>                | <b>41,8</b>                   | <b>26,7</b> | <b>375,3</b> | <b>504,3</b> | <b>-36,0</b>            | <b>-20,9</b> | <b>34,4</b> |
| . Combustibles y Lubricantes  | 1,0                           | 0,6         | 17,0         | 22,2         | -41,0                   | -66,1        | 30,6        |
| . Insumos para la Agricultura | 24,4                          | 19,1        | 237,0        | 298,8        | -21,7                   | -0,1         | 26,1        |
| . Insumos para la Industria   | 16,4                          | 7,0         | 121,3        | 183,3        | -57,2                   | -45,9        | 51,1        |
| <b>Bienes de Capital</b>      | <b>0,8</b>                    | <b>0,5</b>  | <b>5,6</b>   | <b>8,9</b>   | <b>-44,2</b>            | <b>-39,0</b> | <b>60,6</b> |
| . Maquinaria y Equipo         | 0,2                           | 0,0         | 2,4          | 1,3          | -98,9                   | -99,5        | -46,7       |
| . Materiales de Construcción  | 0,4                           | 0,4         | 1,6          | 6,2          | 2,8                     | 93,9         | 277,2       |
| . Otros 2/                    | 0,1                           | 0,0         | 1,5          | 1,5          | -96,6                   | 7,4          | -5,0        |
| <b>Total</b>                  | <b>68,9</b>                   | <b>43,8</b> | <b>555,0</b> | <b>767,4</b> | <b>-36,4</b>            | <b>-17,5</b> | <b>38,3</b> |

1/ Otros: Utensilios Domésticos y Electrod. y Veh. Uso Part.

2/ Otros: Partes y Piezas y Herramientas

FUENTE: SUNAT.

### III. CRÉDITOS Y DEPÓSITOS<sup>2</sup>

#### 4. Créditos

- El crédito registró un crecimiento de 7,8 por ciento interanual en diciembre, lo cual significó un dinamismo mayor al registrado en el mismo mes de 2021 (2,4 por ciento).
- Según tipo de moneda, el 99,1 por ciento del crédito total fue otorgado en moneda nacional (S/ 5 157 millones), el cual disminuyó 0,4 por ciento respecto al mes anterior, mientras que aumentó 7,6 por ciento a 12 meses. Por su parte, el crédito otorgado en moneda extranjera (US\$ 12 millones) disminuyó 1,8 por ciento en el mes; pero aumentó 32,2 por ciento interanual.

**CUADRO N° 8  
PUNO: CRÉDITOS**

|                                   | Estructura %<br>Dic-22 | Saldos en millones<br>de soles con TCF 1/ |              | Tasa de crecimiento (%) |             |
|-----------------------------------|------------------------|---|--------------|-------------------------|-------------|
|                                   |                        | Nov-22                                    | Dic-22       | Mes                     | 12 Meses    |
| <b>Banco de la Nación</b>         | <b>3,3</b>             | <b>172</b>                                | <b>173</b>   | <b>0,5</b>              | <b>17,7</b> |
| <b>Agrobanco</b>                  | <b>0,8</b>             | <b>40</b>                                 | <b>40</b>    | <b>1,5</b>              | <b>46,2</b> |
| <b>Banca Múltiple</b>             | <b>47,7</b>            | <b>2 519</b>                              | <b>2 484</b> | <b>-1,4</b>             | <b>4,1</b>  |
| <b>Instituciones No Bancarias</b> | <b>48,2</b>            | <b>2 495</b>                              | <b>2 506</b> | <b>0,4</b>              | <b>10,5</b> |
| Financieras                       | 5,5                    | 292                                       | 285          | -2,5                    | -0,8        |
| Cajas Municipales                 | 37,5                   | 1 933                                     | 1 953        | 1,0                     | 12,9        |
| Cajas Rurales                     | 5,1                    | 270                                       | 267          | -0,9                    | 7,6         |
| Edpymes                           | 0,0                    | 0   | 0            | -                       | -           |
| <b>TOTAL</b>                      | <b>100,0</b>           | <b>5 226</b>                              | <b>5 203</b> | <b>-0,4</b>             | <b>7,8</b>  |
| <b>Empresas</b>                   | <b>70,2</b>            | <b>3 728</b>                              | <b>3 654</b> | <b>-2,0</b>             | <b>4,1</b>  |
| <b>Personas</b>                   | <b>29,8</b>            | <b>1 498</b>                              | <b>1 549</b> | <b>3,4</b>              | <b>17,6</b> |
| Consumo                           | 27,2                   | 1 364                                     | 1 414        | 3,7                     | 19,2        |
| Hipotecario                       | 2,6                    | 134                                       | 134          | -0,1                    | 2,5         |
| MN                                | 99,1                   | 5 179                                     | 5 157        | -0,4                    | 7,6         |
| ME                                | 0,9                    | 47  | 46           | -1,8                    | 32,2        |
| ME (Mill. US\$)                   |                        | 12  | 12           | -1,8                    | 32,2        |

1/ TCF = Tipo de Cambio Fijo (S/ 3,81 por US\$).

Fuente: SBS y AFP.

Elaboración: BCRP - Sucursal Puno. Departamento de Estudios Económicos.

- Por tipo de institución, el crédito otorgado por instituciones no bancarias, que concentran el 48,2 por ciento del total, mostró un incremento de 10,5 por ciento interanual, gracias a los mayores créditos otorgados por cajas municipales (12,9 por ciento), cajas rurales (7,6 por ciento), pero fue contrarrestado por las financieras (-0,8 por ciento). En tanto, la banca múltiple, que concentra el 47,7 por ciento del crédito total, aumentó 4,1 por ciento interanual. Además, los créditos otorgados por el Banco de la Nación y Agrobanco mostraron crecimientos de 17,7 y 46,2 por ciento interanual, respectivamente.

**GRÁFICO N° 7**  
**PUNO: VARIACIÓN PORCENTUAL DE LOS CRÉDITOS**  
 (Respecto a similar mes del año anterior)

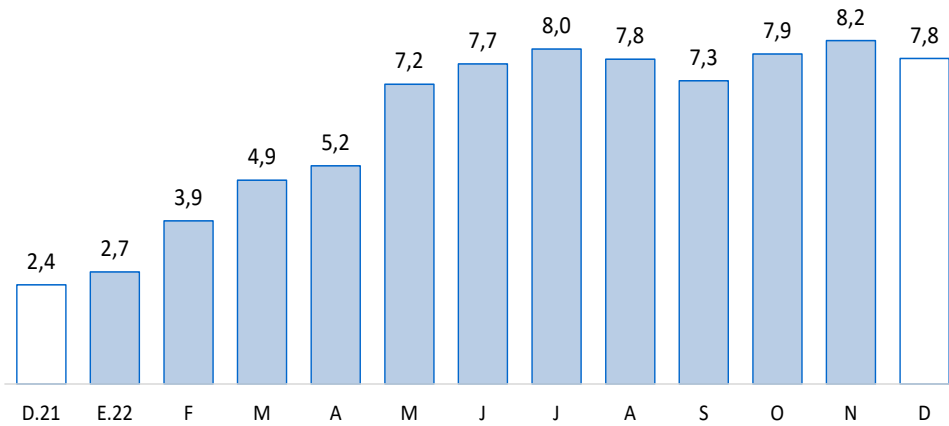

Fuente: SBS y AFP.

- En cuanto al tipo de crédito, el financiamiento a empresas registró un incremento de 4,1 por ciento interanual. Asimismo, lo destinado a personas aumentó 17,6 por ciento interanual, principalmente, por el crecimiento del crédito de consumo (19,2 por ciento) e hipotecario (2,5 por ciento).

**GRÁFICO N° 8**  
**PUNO: VARIACIÓN PORCENTUAL DEL TIPO DE CRÉDITO**  
 (Respecto a similar mes del año anterior)

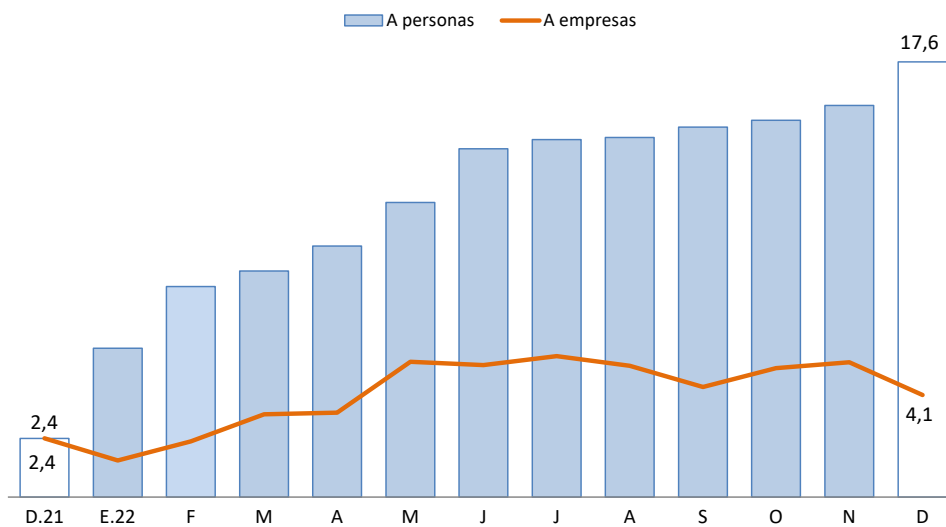

Fuente: SBS y AFP.

- La tasa de morosidad registrada en noviembre de 2022 fue 5,75 por ciento, menor en 0,39 puntos porcentuales respecto al mismo mes de 2021 (6,14 por ciento).

**CUADRO N° 9  
PUNO: MOROSIDAD**

|                                   | Tasa de Morosidad<br>en puntos porcentuales |              | Variación Absoluta |              |
|-----------------------------------|---|--------------|--------------------|--------------|
|                                   | Oct-22                                      | Nov-22       | Mes                | 12 Meses     |
| <b>Banco de la Nación</b>         | <b>2,97</b>                                 | <b>3,06</b>  | <b>0,1</b>         | <b>-0,2</b>  |
| <b>Agrobanco</b>                  | <b>16,17</b>                                | <b>15,84</b> | <b>-0,3</b>        | <b>-14,8</b> |
| <b>Banca Múltiple</b>             | <b>6,16</b>                                 | <b>5,96</b>  | <b>-0,2</b>        | <b>-0,4</b>  |
| <b>Instituciones No Bancarias</b> |   |              |                    |              |
| Financieras                       | 6,93  | 7,04         | 0,1                | -1,3         |
| Cajas Municipales                 | 4,60  | 4,75         | 0,1                | 0,1          |
| Cajas Rurales                     | 9,48  | 9,70         | 0,2                | -1,0         |
| Edpymes                           | 0,00  | 0,00         | 0,0                | 0,0          |
| Arrendamiento Financiero          |   |              | -                  | -            |
| <b>TOTAL</b>                      | <b>5,78</b>                                 | <b>5,75</b>  | <b>0,0</b>         | <b>-0,4</b>  |

Fuente: SBS.

Elaboración: BCRP - Sucursal Puno. Departamento de Estudios Económicos.

- Cabe destacar, que la mayor disminución en la tasa de morosidad, comparada con noviembre de 2021, fue registrada por Agrobanco (-14,8 puntos porcentuales), financieras (-1,3 puntos porcentuales), cajas rurales (-1,0 puntos porcentuales), banca múltiple (-0,4 puntos porcentuales) y Banco de la Nación (-0,2 puntos porcentuales).

**GRÁFICO N° 9  
PUNO: TASA DE MOROSIDAD  
(Porcentaje)**

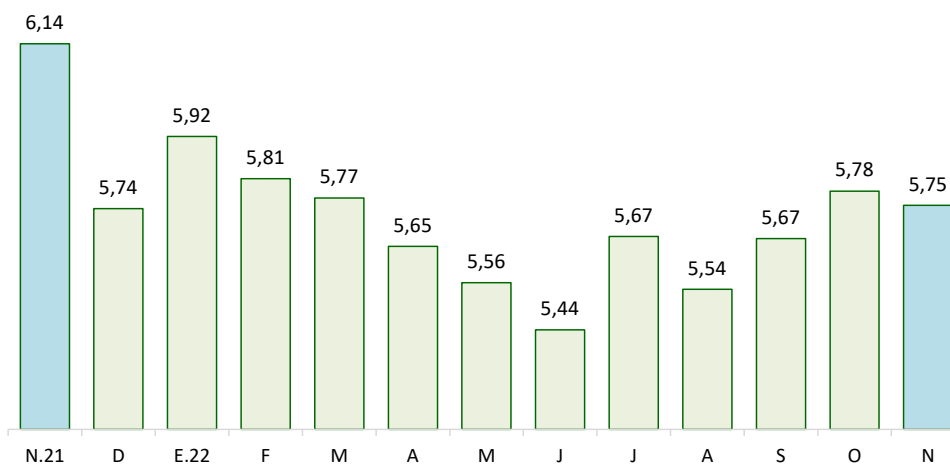

Fuente: SBS y AFP.

## 5. Depósitos

- Los depósitos crecieron 10,5 por ciento interanual en diciembre, lo que significó un ritmo de crecimiento mayor al registrado en similar mes de 2021 (5,6 por ciento).
- Por tipo de moneda, los depósitos en soles (S/ 2 747 millones), que representan el 87,5 por ciento de los depósitos totales, crecieron 4,2 por ciento en el mes y 11,1 por ciento a 12 meses. En tanto, los depósitos en moneda extranjera (US\$ 103 millones) crecieron 1,3 por ciento respecto al mes anterior y 6,2 por ciento interanual. La tasa de dolarización de los depósitos en diciembre fue 12,5 por ciento, menor en 0,6 puntos porcentuales frente a lo registrado en similar mes del año pasado (13,1 por ciento).

**CUADRO N° 10  
PUNO: DEPÓSITOS**

|                                   | Estructura % | Saldos en millones de soles con TCF 1/ |              | Tasa de crecimiento (%) |             |
|-----------------------------------|--------------|--|--------------|-------------------------|-------------|
|                                   |              | Dic-22                                 | Nov-22       | Dic-22                  | Mes         |
| <b>Banco de la Nación</b>         | <b>31,3</b>  | <b>949</b>                             | <b>985</b>   | <b>3,7</b>              | <b>22,8</b> |
| <b>Banca Múltiple</b>             | <b>49,9</b>  | <b>1 487</b>                           | <b>1 569</b> | <b>5,5</b>              | <b>6,0</b>  |
| <b>Instituciones No Bancarias</b> | <b>18,7</b>  | <b>590</b>                             | <b>588</b>   | <b>-0,4</b>             | <b>4,7</b>  |
| Financieras                       | 0,7          | 22                                     | 21           | -4,3                    | -10,5       |
| Cajas Municipales                 | 13,7         | 430                                    | 431          | 0,2                     | 6,9         |
| Cajas Rurales                     | 4,3          | 138                                    | 135          | -1,7                    | 0,6         |
| <b>TOTAL</b>                      | <b>100,0</b> | <b>3 026</b>                           | <b>3 141</b> | <b>3,8</b>              | <b>10,5</b> |
| Vista                             | 28,0         | 854                                    | 881          | 3,2                     | 31,9        |
| Ahorro                            | 51,2         | 1 535                                  | 1 609        | 4,9                     | -3,6        |
| A plazo                           | 20,7         | 637                                    | 651          | 2,1                     | 28,5        |
| MN                                | 87,5         | 2 637                                  | 2 747        | 4,2                     | 11,1        |
| ME                                | 12,5         | 389                                    | 394          | 1,3                     | 6,2         |
| ME (Mill. US\$)                   |              | 102                                    | 103          | 1,3                     | 6,2         |

1/ TCF = Tipo de Cambio Fijo (S/ 3,81 por US\$).  
Fuente: SBS y AFP.

laboración: BCRP - Sucursal Puno. Departamento de Estudios Económicos.

- Según tipo de depósito, los depósitos de ahorro, que concentran el 51,2 por ciento del total, mostraron una reducción interanual de 3,6 por ciento. En tanto, los depósitos a la vista crecieron 31,9 por ciento y los depósitos a plazo 28,5 por ciento.
- Por tipo de institución, los depósitos en la banca múltiple, que concentran el 49,9 por ciento de los depósitos totales, aumentaron en 6,0 por ciento, y los depósitos en el Banco de la Nación crecieron 22,8 por ciento. En esa misma línea, los depósitos en instituciones no bancarias aumentaron 4,7 por ciento; esta variación fue resultado del mayor dinamismo de cajas municipales (6,9 por ciento) y cajas rurales (0,6 por ciento), atenuada por financieras (-10,5 por ciento).

**GRÁFICO N° 10**  
**PUNO: VARIACIÓN PORCENTUAL DE LOS DEPÓSITOS**  
(Respecto a similar mes del año anterior)

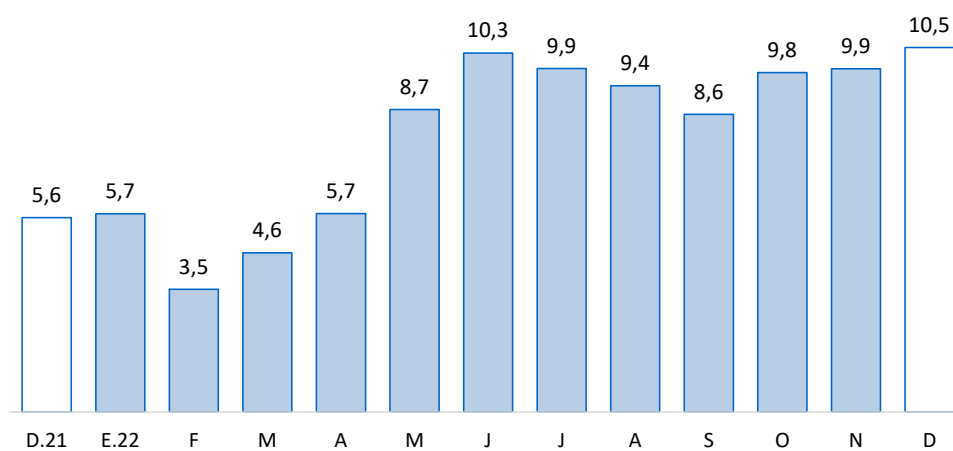

Fuente: SBS y AFP.



#### IV. EJECUCIÓN DE PRESUPUESTO PÚBLICO

##### 6. Ingresos del Gobierno Nacional

- El ingreso del Gobierno Nacional en el departamento de Puno, durante diciembre, disminuyó 15,8 por ciento, interanual en términos reales; debido a la reducción de los ingresos tributarios (-15,8 por ciento) y no tributarios (-15,9 por ciento). Los ingresos tributarios representaron el 96,4 por ciento del total de ingresos recaudados, y los no tributarios, el 3,6 por ciento restante.

**CUADRO N° 11**  
**PUNO: INGRESOS DEL GOBIERNO NACIONAL 1/ 2/**  
(Millones de soles)

| RUBROS                                   | DICIEMBRE   |             |              | ENERO – DICIEMBRE |              |              |
|--|-------------|-------------|--------------|-------------------|--------------|--------------|
|  | 2021        | 2022        | Var % real   | 2021              | 2022         | Var % real   |
| <b>I. INGRESOS TRIBUTARIOS</b>           | <b>71,7</b> | <b>65,5</b> | <b>-15,8</b> | <b>726,2</b>      | <b>864,6</b> | <b>10,5</b>  |
| <b>1. Impuesto a la renta</b>            | <b>17,1</b> | <b>20,6</b> | <b>11,4</b>  | <b>186,0</b>      | <b>228,6</b> | <b>14,2</b>  |
| Personas naturales                       | 6,0         | 8,5         | 30,6         | 62,4              | 67,4         | 0,1          |
| Personas jurídicas                       | 10,1        | 12,1        | 9,7          | 106,8             | 127,7        | 10,9         |
| Regularización                           | 1,0         | 0,1         | -87,3        | 16,8              | 33,5         | 87,2         |
| <b>2. Impuestos a la Importación</b>     | <b>0,1</b>  | <b>0,1</b>  | <b>-35,7</b> | <b>0,8</b>        | <b>0,6</b>   | <b>-31,4</b> |
| <b>3. Impuestos a la Prod. y consumo</b> | <b>49,8</b> | <b>43,6</b> | <b>-19,3</b> | <b>517,1</b>      | <b>620,4</b> | <b>11,4</b>  |
| Impuesto General a las Ventas            | 48,5        | 42,4        | -19,5        | 498,2             | 602,5        | 12,3         |
| Interno                                  | 10,6        | 13,3        | 16,1         | 128,4             | 146,8        | 5,9          |
| Importaciones                            | 37,9        | 29,0        | -29,4        | 369,8             | 455,7        | 14,5         |
| Impuesto Selectivo al Consumo 2/         | 1,3         | 1,2         | -13,4        | 18,9              | 17,8         | -12,7        |
| <b>4. Otros ingresos</b>                 | <b>4,8</b>  | <b>1,2</b>  | <b>-76,6</b> | <b>22,3</b>       | <b>15,0</b>  | <b>-37,5</b> |
| <b>II. INGRESOS NO TRIBUTARIOS</b>       | <b>2,7</b>  | <b>2,5</b>  | <b>-15,9</b> | <b>29,7</b>       | <b>30,7</b>  | <b>-4,3</b>  |
| <b>TOTAL</b>                             | <b>74,5</b> | <b>68,0</b> | <b>-15,8</b> | <b>755,9</b>      | <b>895,3</b> | <b>10,0</b>  |

1/ Información actualizada al 31 de diciembre de 2022.

2/ Incluye el Impuesto Selectivo al Consumo interno y de importaciones.

Fuente: SUNAT.

Elaboración: BCRP - Sucursal Puno. Departamento de Estudios Económicos.

##### 7. Ejecución del presupuesto de gastos del Gobierno General

- La ejecución del presupuesto de gastos en el departamento de Puno, durante diciembre, presentó una reducción de 18,1 por ciento, interanual en términos reales; debido a un menor gasto del Gobierno Regional (-34,2 por ciento) y Gobierno Nacional (-11,7 por ciento), principalmente en gastos corrientes (-42,0 y -29,3 por ciento, respectivamente). Esta disminución fue atenuada por mayores gastos de los Gobiernos Locales (0,5 por ciento), principalmente en gastos de capital (19,2 por ciento).
- En tanto, el gasto corriente no financiero disminuyó 35,1 por ciento; mientras que, el gasto de capital aumentó 22,3 por ciento, debido a la mayor inversión pública (22,3 por ciento).

**CUADRO N° 12**  
**PUNO: EJECUCIÓN DEL PRESUPUESTO DE GASTOS DEL GOBIERNO GENERAL**  
(Millones de soles)

| RUBROS            | DICIEMBRE      |                |              | ENERO – DICIEMBRE |                |             |
|-------------------|----------------|----------------|--------------|-------------------|----------------|-------------|
|                   | 2021           | 2022           | Var. % real  | 2021              | 2022           | Var. % real |
| Gobierno Nacional | 362,0          | 346,6          | -11,7        | 2 668,0           | 2 681,9        | -6,6        |
| Gobierno Regional | 498,4          | 355,6          | -34,2        | 2 239,5           | 2 370,8        | -1,8        |
| Gobiernos Locales | 306,8          | 334,6          | 0,5          | 1 290,5           | 1 400,7        | 0,2         |
| <b>Total</b>      | <b>1 167,2</b> | <b>1 036,7</b> | <b>-18,1</b> | <b>6 198,0</b>    | <b>6 453,4</b> | <b>-3,5</b> |
| Corriente         | 821,5          | 578,1          | -35,1        | 4 293,7           | 4 056,7        | -12,3       |
| Capital           | 345,6          | 458,6          | 22,3         | 1 904,3           | 2 396,7        | 16,3        |
| Inversión Pública | 342,8          | 454,9          | 22,3         | 1 880,3           | 2 242,3        | 10,2        |

Fuente: MEF.

Elaboración: BCRP - Sucursal Puno. Departamento de Estudios Económicos.

## 8. Gasto corriente no financiero

- El gasto corriente no financiero presentó una reducción de 35,1 por ciento, interanual en términos reales, debido a menores montos devengados del Gobierno Regional (-42,0 por ciento) y Gobierno Nacional (-29,3 por ciento), en ambos casos, principalmente gastos en transferencias; y de los Gobiernos Locales (-23,3 por ciento), en especial gastos en bienes y servicios.

**CUADRO N° 13**  
**PUNO: GASTO CORRIENTE NO FINANCIERO**  
(Millones de soles)

| RUBROS              | DICIEMBRE    |              |              | ENERO – DICIEMBRE |                |              |
|---------------------|--------------|--------------|--------------|-------------------|----------------|--------------|
|                     | 2021         | 2022         | Var. % real  | 2021              | 2022           | Var. % real  |
| - Gobierno Nacional | 246,7        | 189,3        | -29,3        | 1 640,0           | 1 544,6        | -12,4        |
| - Gobierno Regional | 440,0        | 276,7        | -42,0        | 2 024,1           | 1 938,7        | -11,0        |
| - Gobiernos Locales | 134,7        | 112,1        | -23,3        | 629,6             | 573,4          | -15,7        |
| <b>TOTAL</b>        | <b>821,5</b> | <b>578,1</b> | <b>-35,1</b> | <b>4 293,7</b>    | <b>4 056,7</b> | <b>-12,3</b> |

Fuente: MEF.

Elaboración: BCRP - Sucursal Puno. Departamento de Estudios Económicos.

- Durante el año, el gasto corriente no financiero disminuyó 12,3 por ciento en términos reales; debido a menores montos devengados por parte de los Gobiernos Locales (-15,7 por ciento), Gobierno Nacional (-12,4 por ciento) y Gobierno Regional (-11,0 por ciento).

## 9. Inversión pública

- La inversión pública en Puno, correspondiente a los tres niveles de gobierno, totalizó en diciembre S/ 454,9 millones; 22,3 por ciento mayor, en términos reales, respecto a similar mes del año pasado. La inversión creció en el Gobierno Nacional (26,0 por ciento), Gobierno Regional (24,6 por ciento) y los Gobiernos Locales (19,2 por ciento)

**CUADRO N° 14**  
**PUNO: INVERSIÓN PÚBLICA 1/**  
(Millones de soles)

| RUBROS              | DICIEMBRE    |              |             | ENERO – DICIEMBRE |                |             |
|---------------------|--------------|--------------|-------------|-------------------|----------------|-------------|
|                     | 2021         | 2022         | Var. % real | 2021              | 2022           | Var. % real |
| - Gobierno Nacional | 112,4        | 153,6        | 26,0        | 1 019,2           | 1 018,6        | -7,4        |
| - Gobierno Regional | 58,4         | 78,9         | 24,6        | 206,5             | 406,0          | 81,5        |
| - Gobiernos Locales | 172,0        | 222,4        | 19,2        | 654,6             | 817,7          | 15,2        |
| <b>TOTAL</b>        | <b>342,8</b> | <b>454,9</b> | <b>22,3</b> | <b>1 880,3</b>    | <b>2 242,3</b> | <b>10,2</b> |

1/ Comprende la formación bruta de capital.

Fuente: MEF.

Elaboración: BCRP - Sucursal Puno. Departamento de Estudios Económicos.

- Entre enero y diciembre, la inversión pública acumuló un total de S/ 2 242,3 millones, 10,2 por ciento mayor respecto a similar periodo del año pasado. La inversión acumulada creció en respuesta a mayores gastos del Gobierno Regional (81,5 por ciento) y los Gobiernos Locales (15,2 por ciento); contrarrestado por el Gobierno Nacional (-7,4 por ciento).

**GRÁFICO N° 11**  
**PUNO: VARIACIÓN PORCENTUAL REAL DE INVERSIÓN PÚBLICA**  
 (Respecto a similar mes del año anterior)

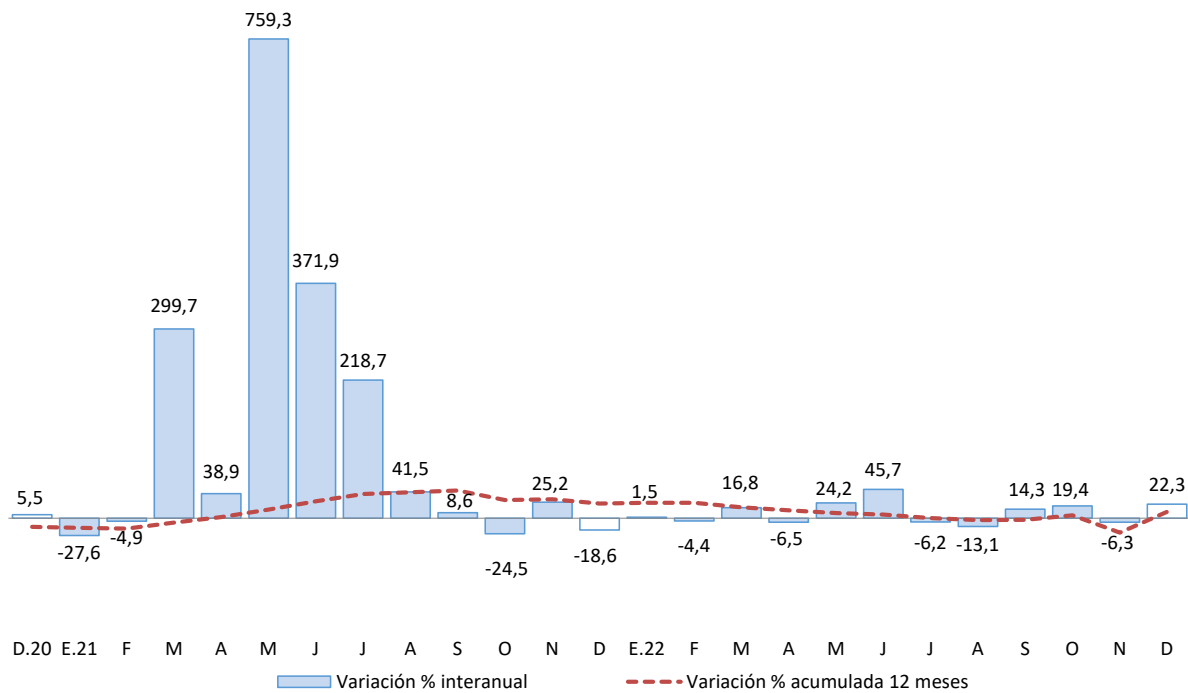

Fuente: MEF.

Elaboración: BCRP - Sucursal Puno. Departamento de Estudios Económicos.

En cuanto a los principales proyectos que se ejecutaron en diciembre, destacaron:

- La “Construcción de la autopista Puno – Juliaca” con S/ 52,6 millones devengados a cargo del Gobierno Nacional;
- El “Mejoramiento de las carreteras de Pro Región Puno, por niveles de servicio” con S/ 23,6 millones devengados a cargo del Gobierno Nacional;
- El “Reemplazo de 19 puentes en el corredor vial nacional ruta: 3s: Km. 1151+095 - Km. 1261+500” con S/ 7,7 millones devengados a cargo del Gobierno Nacional;
- El “Mejoramiento y ampliación del Sistema de Electrificación Rural de la redes primarias y secundarias en zonas fuera del área de concesión en 39 localidades del distrito y provincia de Azángaro” con S/ 7,0 millones devengados a cargo del Gobierno Nacional; y
- El “Mejoramiento y creación de la avenida Costanera Sur y Sureste en el tramo jirón Luis Banchero Rossi - jirón Espinar - Panamericana Sur Intersección Vial avenida del Estudiante, distrito y provincia de Puno” con S/ 5,5 millones devengados a cargo del Gobierno Nacional.

**V. ANEXOS**

ANEXO 1

PUNO: PRODUCCIÓN AGROPECUARIA 1/  
(TM)

| PRINCIPALES PRODUCTOS   | 2021   | 2022   |         |         |           |           |         |        |       |       |       |       |        | PRINCIPALES PRODUCTOS |                         |
|-------------------------|--------|--------|---------|---------|-----------|-----------|---------|--------|-------|-------|-------|-------|--------|-----------------------|-------------------------|
|                         | Dic    | Ene    | Feb     | Mar     | Abr       | May       | Jun     | Jul    | Ago   | Set   | Oct   | Nov   | Dic    |                       |                         |
| <b>AGRÍCOLA</b>         |        |        |         |         |           |           |         |        |       |       |       |       |        |                       | <b>AGRÍCOLA</b>         |
| Quinua                  | 0      | 0      | 0       | 1 746   | 29 491    | 13 940    | 11      | 0      | 0     | 0     | 0     | 0     | 0      | 0                     | Quinua                  |
| Cañihua                 | 0      | 0      | 0       | 16      | 4 358     | 1 236     | 2       | 0      | 0     | 0     | 0     | 0     | 0      | 0                     | Cañihua                 |
| Cebada Grano            | 0      | 0      | 0       | 75      | 14 298    | 14 043    | 429     | 0      | 0     | 0     | 0     | 0     | 0      | 0                     | Cebada Grano            |
| Trigo                   | 0      | 0      | 0       | 0       | 972       | 714       | 4       | 0      | 0     | 0     | 0     | 0     | 0      | 0                     | Trigo                   |
| Centeno Grano           | 0      | 0      | 0       | 0       | 0         | 43        | 0       | 0      | 0     | 0     | 0     | 0     | 0      | 0                     | Centeno Grano           |
| Avena Grano             | 0      | 0      | 0       | 0       | 3 338     | 5 086     | 103     | 0      | 0     | 0     | 0     | 0     | 0      | 0                     | Avena Grano             |
| Maiz Amiláceo           | 0      | 0      | 0       | 0       | 3 920     | 2 297     | 42      | 0      | 0     | 0     | 0     | 0     | 0      | 0                     | Maiz Amiláceo           |
| Maiz Amarillo Duro      | 0      | 0      | 0       | 84      | 2 696     | 1 334     | 0       | 0      | 0     | 0     | 0     | 0     | 0      | 0                     | Maiz Amarillo Duro      |
| Arroz                   | 0      | 0      | 0       | 0       | 83        | 5         | 0       | 0      | 0     | 0     | 0     | 0     | 0      | 0                     | Arroz                   |
| Papa                    | 23 327 | 0      | 14 671  | 86 388  | 482 344   | 356 568   | 28 731  | 0      | 0     | 0     | 0     | 9 694 | 20 631 | 0                     | Papa                    |
| Oca                     | 0      | 0      | 0       | 66      | 19 123    | 11 438    | 61      | 0      | 0     | 0     | 0     | 0     | 0      | 0                     | Oca                     |
| Olluco                  | 0      | 0      | 0       | 114     | 11 985    | 8 255     | 0       | 0      | 0     | 0     | 0     | 0     | 0      | 0                     | Olluco                  |
| Mashua                  | 0      | 0      | 0       | 0       | 4 089     | 4 918     | 0       | 0      | 0     | 0     | 0     | 0     | 0      | 0                     | Mashua                  |
| Yuca                    | 0      | 0      | 0       | 0       | 3 007     | 16 202    | 12 123  | 6 365  | 0     | 0     | 0     | 0     | 0      | 0                     | Yuca                    |
| Tarhui                  | 0      | 0      | 0       | 0       | 2         | 1 322     | 221     | 0      | 0     | 0     | 0     | 0     | 0      | 0                     | Tarhui                  |
| Haba                    | 0      | 0      | 262     | 4 166   | 10 000    | 2 449     | 0       | 0      | 0     | 0     | 0     | 0     | 0      | 5                     | Haba                    |
| Arveja                  | 0      | 0      | 0       | 0       | 778       | 272       | 0       | 0      | 0     | 0     | 0     | 0     | 0      | 0                     | Arveja                  |
| Cebolla                 | 0      | 0      | 0       | 43      | 4 688     | 1 321     | 15      | 0      | 0     | 0     | 0     | 0     | 0      | 0                     | Cebolla                 |
| Avena Forrajera         | 0      | 0      | 0       | 6 832   | 1 927 873 | 1 002 895 | 42 383  | 0      | 0     | 0     | 0     | 0     | 0      | 0                     | Avena Forrajera         |
| Cebada Forrajera        | 0      | 0      | 0       | 2 150   | 221 494   | 144 856   | 18 714  | 0      | 0     | 0     | 0     | 0     | 0      | 0                     | Cebada Forrajera        |
| Plátano                 | 1 059  | 967    | 847     | 1 046   | 1 024     | 1 092     | 978     | 945    | 974   | 970   | 1 390 | 1 038 | 1 101  | 0                     | Plátano                 |
| Naranja                 | 0      | 0      | 0       | 0       | 105       | 6 625     | 8 520   | 7 301  | 5 142 | 0     | 0     | 0     | 0      | 0                     | Naranja                 |
| Café                    | 0      | 0      | 0       | 0       | 130       | 1 635     | 3 723   | 1 669  | 767   | 0     | 0     | 0     | 0      | 0                     | Café                    |
| Alfalfa                 | 53 069 | 38 706 | 150 723 | 465 294 | 619 226   | 403 677   | 109 222 | 0      | 0     | 0     | 0     | 0     | 12 196 | 0                     | Alfalfa                 |
| Otros Pastos Cultivados | 9 069  | 2 049  | 11 317  | 36 029  | 59 938    | 49 228    | 12 026  | 0      | 0     | 0     | 0     | 0     | 1 490  | 0                     | Otros Pastos Cultivados |
| <b>PECUARIA 2/</b>      |        |        |         |         |           |           |         |        |       |       |       |       |        |                       | <b>PECUARIA 2/</b>      |
| Carne de Vacuno         | 1 358  | 1 308  | 1 563   | 1 722   | 2 305     | 2 329     | 2 335   | 2 093  | 1 869 | 1 640 | 1 485 | 1 508 | 1 405  | 0                     | Carne de Vacuno         |
| Carne de Ovino          | 539    | 467    | 566     | 636     | 876       | 908       | 894     | 821    | 782   | 694   | 612   | 626   | 541    | 0                     | Carne de Ovino          |
| Carne de Alpaca         | 250    | 342    | 470     | 524     | 706       | 659       | 627     | 605    | 522   | 423   | 383   | 361   | 253    | 0                     | Carne de Alpaca         |
| Carne de Llama          | 101    | 100    | 125     | 133     | 184       | 172       | 169     | 146    | 130   | 118   | 99    | 91    | 102    | 0                     | Carne de Llama          |
| Carne de Porcino        | 163    | 154    | 201     | 201     | 277       | 277       | 270     | 282    | 238   | 205   | 179   | 182   | 163    | 0                     | Carne de Porcino        |
| Carne de Ave            | 283    | 278    | 331     | 325     | 330       | 315       | 307     | 263    | 240   | 223   | 260   | 273   | 282    | 0                     | Carne de Ave            |
| Leche de Vacuno         | 9 134  | 11 930 | 14 642  | 16 197  | 15 484    | 14 620    | 13 404  | 11 627 | 9 896 | 8 236 | 7 976 | 8 363 | 9 075  | 0                     | Leche de Vacuno         |
| Lana de Ovino           | 134    | 0      | 1 349   | 1 093   | 0         | 0         | 0       | 0      | 0     | 0     | 0     | 495   | 134    | 0                     | Lana de Ovino           |
| Fibra de Alpaca         | 284    | 155    | 463     | 492     | 0         | 0         | 0       | 0      | 0     | 0     | 0     | 1 314 | 285    | 0                     | Fibra de Alpaca         |
| Fibra de Llama          | 38     | 0      | 83      | 81      | 0         | 0         | 0       | 0      | 0     | 0     | 0     | 248   | 38     | 0                     | Fibra de Llama          |
| Otros pdtos. Pecuarios  | 1 031  | 932    | 1 180   | 1 244   | 1 602     | 1 484     | 1 459   | 1 404  | 1 404 | 1 211 | 1 161 | 1 137 | 1 042  | 0                     | Otros pdtos. Pecuarios  |

1/ Cifras preliminares. Actualizado al 15-02-2023.

2/ Peso Neto.

Fuente: DRA - Puno.

Elaboración: BCRP - Sucursal Puno. Departamento de Estudios Económicos.



**ANEXO 2**

**PUNO: SUPERFICIE AGRÍCOLA SEMBRADA 1/  
(Hectáreas)**

| PRINCIPALES CULTIVOS    | 2021          | 2022         |          |          |          |          |            |            |              |               |               |               |               | PRINCIPALES CULTIVOS    |
|-------------------------|---------------|--------------|----------|----------|----------|----------|------------|------------|--------------|---------------|---------------|---------------|---------------|-------------------------|
|                         | Dic           | Ene          | Feb      | Mar      | Abr      | May      | Jun        | Jul        | Ago          | Set           | Oct           | Nov           | Dic           |                         |
| Quinua                  | 0             | 0            | 0        | 0        | 0        | 0        | 0          | 0          | 28           | 4 111         | 19 167        | 4 373         | 0             | Quinua                  |
| Cañihua                 | 2             | 0            | 0        | 0        | 0        | 0        | 0          | 0          | 6            | 264           | 1 977         | 1 675         | 290           | Cañihua                 |
| Cebada Grano            | 0             | 0            | 0        | 0        | 0        | 0        | 0          | 0          | 61           | 484           | 6 966         | 5 550         | 1 405         | Cebada Grano            |
| Trigo                   | 0             | 0            | 0        | 0        | 0        | 0        | 0          | 0          | 4            | 144           | 642           | 98            | 11            | Trigo                   |
| Centeno Grano           | 0             | 0            | 0        | 0        | 0        | 0        | 0          | 0          | 0            | 0             | 5             | 39            | 0             | Centeno Grano           |
| Avena Grano             | 0             | 0            | 0        | 0        | 0        | 0        | 0          | 0          | 0            | 217           | 2 641         | 2 004         | 211           | Avena Grano             |
| Maiz Amiláceo           | 0             | 0            | 0        | 0        | 0        | 0        | 0          | 0          | 805          | 1 709         | 992           | 56            | 0             | Maiz Amiláceo           |
| Maiz Amarillo Duro      | 0             | 0            | 0        | 0        | 0        | 0        | 0          | 0          | 1 156        | 1 262         | 55            | 0             | 0             | Maiz Amarillo Duro      |
| Arroz                   | 0             | 0            | 0        | 0        | 0        | 0        | 0          | 0          | 0            | 22            | 0             | 0             | 0             | Arroz                   |
| Papa                    | 1 817         | 0            | 0        | 0        | 0        | 0        | 790        | 940        | 4 009        | 9 440         | 16 088        | 16 399        | 9 175         | Papa                    |
| Oca                     | 0             | 0            | 0        | 0        | 0        | 0        | 0          | 0          | 325          | 1 027         | 1 214         | 285           | 8             | Oca                     |
| Olluco                  | 0             | 0            | 0        | 0        | 0        | 0        | 0          | 0          | 349          | 592           | 670           | 184           | 18            | Olluco                  |
| Mashua                  | 0             | 0            | 0        | 0        | 0        | 0        | 0          | 0          | 105          | 316           | 337           | 103           | 8             | Mashua                  |
| Yuca                    | 0             | 0            | 0        | 0        | 0        | 0        | 0          | 0          | 865          | 1 010         | 213           | 11            | 0             | Yuca                    |
| Tarhui                  | 0             | 0            | 0        | 0        | 0        | 0        | 0          | 0          | 14           | 374           | 658           | 5             | 0             | Tarhui                  |
| Haba                    | 0             | 0            | 0        | 0        | 0        | 0        | 0          | 6          | 1 235        | 3 907         | 2 369         | 1 848         | 55            | Haba                    |
| Arveja                  | 0             | 0            | 0        | 0        | 0        | 0        | 0          | 0          | 145          | 562           | 240           | 48            | 2             | Arveja                  |
| Cebolla                 | 12            | 0            | 0        | 0        | 0        | 0        | 0          | 0          | 48           | 113           | 114           | 55            | 0             | Cebolla                 |
| Avena Forrajera         | 29 832        | 2 352        | 0        | 0        | 0        | 0        | 0          | 0          | 0            | 97            | 2 528         | 21 080        | 50 563        | Avena Forrajera         |
| Cebada Forrajera        | 8 979         | 1 307        | 0        | 0        | 0        | 0        | 0          | 0          | 0            | 4             | 255           | 1 984         | 7 196         | Cebada Forrajera        |
| Plátano                 | 0             | 0            | 0        | 0        | 0        | 0        | 0          | 0          | 0            | 0             | 0             | 0             | 0             | Plátano                 |
| Naranja                 | 0             | 0            | 0        | 0        | 0        | 0        | 0          | 0          | 0            | 0             | 0             | 0             | 0             | Naranja                 |
| Café                    | 0             | 0            | 0        | 0        | 0        | 0        | 0          | 0          | 0            | 8             | 0             | 8             | 0             | Café                    |
| Alfalfa                 | 1 282         | 625          | 0        | 0        | 0        | 0        | 0          | 0          | 0            | 0             | 0             | 0             | 533           | Alfalfa                 |
| Otros Pastos Cultivados | 36            | 0            | 0        | 0        | 0        | 0        | 0          | 0          | 0            | 0             | 0             | 0             | 34            | Otros Pastos Cultivados |
| <b>TOTAL</b>            | <b>41 960</b> | <b>4 284</b> | <b>0</b> | <b>0</b> | <b>0</b> | <b>0</b> | <b>790</b> | <b>946</b> | <b>9 155</b> | <b>25 663</b> | <b>57 131</b> | <b>55 805</b> | <b>69 509</b> | <b>TOTAL</b>            |

1/ Cifras preliminares, no incluye superficie instalada de cultivos permanentes. Actualizado al 15-02-2023.

Fuente: DRA - Puno.

Elaboración: BCRP - Sucursal Puno. Departamento de Estudios Económicos.



### ANEXO 3

#### PUNO: EXTRACCIÓN Y PRODUCCIÓN PESQUERA 1/

(TM)

| ESPECIES                      | 2021         | 2022         |              |              |              |              |              |              |              |              |              |              |              | ESPECIES                      |
|-------------------------------|--------------|--------------|--------------|--------------|--------------|--------------|--------------|--------------|--------------|--------------|--------------|--------------|--------------|-------------------------------|
|                               | Dic          | Ene          | Feb          | Mar          | Abr          | May          | Jun          | Jul          | Ago          | Set          | Oct          | Nov          | Dic          |                               |
| <b>CONSUMO HUMANO DIRECTO</b> | <b>2 530</b> | <b>3 864</b> | <b>4 016</b> | <b>3 669</b> | <b>5 067</b> | <b>3 663</b> | <b>2 705</b> | <b>3 094</b> | <b>3 153</b> | <b>3 290</b> | <b>2 767</b> | <b>2 657</b> | <b>3 872</b> | <b>CONSUMO HUMANO DIRECTO</b> |
| Boga                          | 0            | 0            | 0            | 0            | 0            | 0            | 0            | 0            | 0            | 0            | 0            | 0            | 0            | Boga                          |
| Carachi                       | 4            | 4            | 4            | 3            | 3            | 3            | 4            | 4            | 4            | 5            | 5            | 5            | 5            | Carachi                       |
| Ispi                          | 5            | 2            | 3            | 2            | 1            | 2            | 3            | 3            | 4            | 5            | 6            | 6            | 5            | Ispi                          |
| Suche                         | 0            | 0            | 0            | 0            | 0            | 0            | 0            | 0            | 0            | 0            | 0            | 0            | 0            | Suche                         |
| Mauri                         | 0            | 0            | 0            | 0            | 0            | 0            | 1            | 0            | 0            | 0            | 0            | 0            | 0            | Mauri                         |
| Pejerrey                      | 4            | 2            | 4            | 3            | 3            | 3            | 3            | 4            | 4            | 4            | 4            | 4            | 4            | Pejerrey                      |
| Trucha Natural                | 3            | 2            | 4            | 2            | 2            | 2            | 3            | 4            | 3            | 4            | 4            | 4            | 4            | Trucha Natural                |
| Trucha Crianza                | 2 513        | 3 854        | 4 002        | 3 659        | 5 058        | 3 653        | 2 692        | 3 080        | 3 137        | 3 272        | 2 747        | 2 637        | 3 854        | Trucha Crianza                |

1/ Cifras preliminares.

Fuente: PRODUCE - Puno.

Elaboración: BCRP - Sucursal Puno. Departamento de Estudios Económicos.

### ANEXO 4

#### PUNO: PRODUCCIÓN MINERA 1/

(Contenido fino)

| PRODUCTOS               | 2021    | 2022    |         |         |         |         |         |         |         |         |         |         |         | PRODUCTOS               |
|-------------------------|---------|---------|---------|---------|---------|---------|---------|---------|---------|---------|---------|---------|---------|-------------------------|
|                         | Dic     | Ene     | Feb     | Mar     | Abr     | May     | Jun     | Jul     | Ago     | Set     | Oct     | Nov     | Dic     |                         |
| <b>MINERÍA METÁLICA</b> |         |         |         |         |         |         |         |         |         |         |         |         |         | <b>MINERÍA METÁLICA</b> |
| Estaño (TMF)            | 2 606   | 2 410   | 2 043   | 2 366   | 2 373   | 2 406   | 2 287   | 2 675   | 1 920   | 2 263   | 2 454   | 2 368   | 2 666   | Estaño (TMF)            |
| Plomo (TMF)             | 0       | 472     | 37      | 0       | 72      | 0       | 401     | 422     | 0       | 0       | 752     | 153     | 449     | Plomo (TMF)             |
| Oro (kgr-f)             | 186 739 | 282 874 | 237 512 | 295 439 | 293 569 | 247 416 | 256 546 | 278 845 | 244 042 | 235 327 | 388 407 | 269 363 | 172 894 | Oro (kgr-f)             |
| Plata (kg-f)            | 27      | 1 660   | 129     | 19      | 334     | 0       | 1 428   | 1 004   | 31      | 51      | 3 973   | 226     | 1 909   | Plata (kg-f)            |
| Zinc (TMF)              | 0       | 180     | 32      | 0       | 61      | 0       | 128     | 279     | 0       | 0       | 400     | 164     | 352     | Zinc (TMF)              |

1/ Cifras preliminares.

Fuente: MINEM.

Elaboración: BCRP - Sucursal Puno. Departamento de Estudios Económicos.

**ANEXO 5**

**PUNO: PRODUCCIÓN MANUFACTURERA 1/  
(Índice 2007=100)**

| PRODUCTOS              | 2021           | 2022           |                |                |                |                |                |                |                |                |                |                |                | PRODUCTOS              |
|------------------------|----------------|----------------|----------------|----------------|----------------|----------------|----------------|----------------|----------------|----------------|----------------|----------------|----------------|------------------------|
|                        | Dic            | Ene            | Feb            | Mar            | Abr            | May            | Jun            | Jul            | Ago            | Set            | Oct            | Nov            | Dic            |                        |
| Productos de panadería | 583,0          | 582,8          | 520,6          | 579,5          | 467,3          | 541,1          | 234,7          | 271,6          | 292,6          | 291,1          | 310,3          | 291,4          | 263,7          | Productos de panadería |
| Ladrillos              | 50,7           | 63,3           | 66,9           | 60,4           | 49,8           | 63,6           | 34,4           | 16,8           | 36,4           | 85,1           | 188,8          | 175,8          | 118,9          | Ladrillos              |
| Cal                    | 677,8          | 724,1          | 666,4          | 597,4          | 848,1          | 777,8          | 726,7          | 770,8          | 726,4          | 794,8          | 653,9          | 791,2          | 881,1          | Cal                    |
| Prendas de Vestir      | 33,2           | 8,1            | 9,7            | 8,1            | 46,1           | 491,1          | 366,0          | 300,4          | 570,3          | 702,9          | 509,2          | 341,0          | 338,3 *        | Prendas de Vestir      |
| Muebles                | 18,6           | 66,3           | 25,8           | 104,6          | 43,8           | 28,2           | 68,4           | 26,8           | 29,1           | 24,8           | 18,1           | 17,2           | 24,9           | Muebles                |
| <b>TOTAL</b>           | <b>1 363,2</b> | <b>1 444,6</b> | <b>1 289,4</b> | <b>1 349,9</b> | <b>1 455,0</b> | <b>1 901,8</b> | <b>1 430,1</b> | <b>1 386,3</b> | <b>1 654,9</b> | <b>1 898,7</b> | <b>1 680,3</b> | <b>1 616,5</b> | <b>1 626,8</b> | <b>TOTAL</b>           |

1/ Cifras preliminares.

(\*) Información estimada.

Fuente: Empresas manufactureras respectivas.

Elaboración: BCRP - Sucursal Puno. Departamento de Estudios Económicos.





**ANEXO 6**

**PUNO: PRODUCCIÓN MANUFACTURERA 1/**  
(Variación porcentual)

| PRODUCTOS              | 2021         | 2022        |            |              |             |             |              |              |              |             |              |             |             | PRODUCTOS              |
|------------------------|--------------|-------------|------------|--------------|-------------|-------------|--------------|--------------|--------------|-------------|--------------|-------------|-------------|------------------------|
|                        | Dic          | Ene         | Feb        | Mar          | Abr         | May         | Jun          | Jul          | Ago          | Set         | Oct          | Nov         | Dic         |                        |
| Productos de panadería | 266,6        | 93,7        | 178,6      | 151,6        | 81,1        | 72,3        | -35,3        | -26,5        | -27,8        | -29,3       | -46,0        | -54,1       | -54,8       | Productos de panadería |
| Ladrillos              | -36,1        | 109,8       | -11,0      | 1,2          | 142,1       | -10,2       | 4,2          | -73,2        | -48,1        | 45,6        | 235,7        | 193,4       | 134,7       | Ladrillos              |
| Cal                    | -16,9        | -10,0       | -0,4       | -40,1        | 23,3        | -4,1        | -11,2        | -24,5        | -31,7        | 24,4        | -13,3        | -2,9        | 30,0        | Cal                    |
| Prendas de Vestir      | -59,9        | -81,6       | -          | -            | 1 738,8     | 3 545,7     | 5 399,8      | 601,2        | 2 256,1      | 2 563,4     | 4 687,2      | 75,0        | 919,1 *     | Prendas de Vestir      |
| Muebles                | -24,0        | 159,0       | -40,8      | 88,8         | 66,3        | -22,5       | 283,0        | -5,0         | 4,1          | -31,6       | -40,4        | -53,3       | 33,9        | Muebles                |
| <b>TOTAL</b>           | <b>-16,1</b> | <b>-9,1</b> | <b>0,3</b> | <b>-39,0</b> | <b>24,0</b> | <b>-2,1</b> | <b>-10,1</b> | <b>-23,9</b> | <b>-30,4</b> | <b>26,4</b> | <b>-11,4</b> | <b>-2,6</b> | <b>30,1</b> | <b>TOTAL</b>           |

1/ Cifras preliminares.

(\*) Información estimada.

Fuente: Empresas manufactureras respectivas.

Elaboración: BCRP - Sucursal Puno. Departamento de Estudios Económicos.

## ANEXO 7

## PUNO: ARRIBO DE TURISTAS, SEGÚN NACIONALIDAD

(Número de personas)

|                       | 2021          | 2022          |               |               |               |               |               |               |                |               |               |               |               |                       |
|-----------------------|---------------|---------------|---------------|---------------|---------------|---------------|---------------|---------------|----------------|---------------|---------------|---------------|---------------|-----------------------|
|                       | Dic           | Ene           | Feb           | Mar           | Abr           | May           | Jun           | Jul           | Ago            | Set           | Oct           | Nov           | Dic           |                       |
| <b>NACIONALES</b>     | <b>69 419</b> | <b>72 168</b> | <b>66 926</b> | <b>69 162</b> | <b>66 798</b> | <b>70 869</b> | <b>61 494</b> | <b>77 607</b> | <b>79 417</b>  | <b>70 325</b> | <b>66 269</b> | <b>66 237</b> | <b>65 128</b> | <b>NACIONALES</b>     |
| <b>NORTE AMÉRICA</b>  | <b>1 523</b>  | <b>2 005</b>  | <b>556</b>    | <b>1 600</b>  | <b>2 839</b>  | <b>3 309</b>  | <b>3 987</b>  | <b>3 893</b>  | <b>3 259</b>   | <b>4 149</b>  | <b>4 476</b>  | <b>3 159</b>  | <b>1 201</b>  | <b>NORTE AMÉRICA</b>  |
| EE.UU.                | 1 094         | 1 328         | 412           | 1 269         | 2 064         | 2 514         | 3 297         | 2 722         | 2 174          | 3 209         | 2 996         | 2 048         | 758           | EE.UU.                |
| Canadá                | 45            | 397           | 43            | 150           | 282           | 417           | 230           | 464           | 344            | 460           | 871           | 721           | 255           | Canadá                |
| México                | 384           | 280           | 101           | 181           | 493           | 378           | 460           | 707           | 741            | 480           | 609           | 390           | 188           | México                |
| <b>CENTRO AMÉRICA</b> | <b>15</b>     | <b>66</b>     | <b>21</b>     | <b>77</b>     | <b>142</b>    | <b>346</b>    | <b>44</b>     | <b>220</b>    | <b>66</b>      | <b>79</b>     | <b>136</b>    | <b>48</b>     | <b>61</b>     | <b>CENTRO AMÉRICA</b> |
| <b>SUD AMÉRICA</b>    | <b>2 938</b>  | <b>1 988</b>  | <b>1 803</b>  | <b>3 128</b>  | <b>3 421</b>  | <b>3 457</b>  | <b>3 445</b>  | <b>4 319</b>  | <b>4 009</b>   | <b>4 576</b>  | <b>3 877</b>  | <b>3 040</b>  | <b>2 543</b>  | <b>SUD AMÉRICA</b>    |
| Argentina             | 46            | 117           | 68            | 329           | 573           | 642           | 457           | 861           | 416            | 841           | 699           | 637           | 257           | Argentina             |
| Bolivia               | 801           | 555           | 643           | 1 136         | 1 202         | 906           | 933           | 778           | 955            | 1 023         | 826           | 980           | 984           | Bolivia               |
| Brasil                | 93            | 185           | 95            | 203           | 595           | 720           | 557           | 1 314         | 734            | 1 104         | 1 100         | 495           | 285           | Brasil                |
| Chile                 | 389           | 53            | 51            | 79            | 82            | 65            | 154           | 362           | 259            | 409           | 268           | 267           | 52            | Chile                 |
| Colombia              | 351           | 472           | 142           | 389           | 395           | 296           | 527           | 526           | 583            | 441           | 493           | 320           | 614           | Colombia              |
| Ecuador               | 45            | 47            | 39            | 45            | 96            | 72            | 80            | 167           | 197            | 140           | 168           | 115           | 40            | Ecuador               |
| Venezuela             | 1 213         | 559           | 765           | 893           | 478           | 756           | 737           | 311           | 865            | 618           | 323           | 226           | 311           | Venezuela             |
| <b>EUROPA</b>         | <b>1 847</b>  | <b>2 953</b>  | <b>3 001</b>  | <b>3 000</b>  | <b>6 410</b>  | <b>7 589</b>  | <b>5 765</b>  | <b>10 435</b> | <b>15 832</b>  | <b>11 497</b> | <b>11 421</b> | <b>8 660</b>  | <b>2 411</b>  | <b>EUROPA</b>         |
| Inglaterra            | 26            | 88            | 81            | 196           | 616           | 732           | 507           | 790           | 1 088          | 1 335         | 1 373         | 724           | 195           | Inglaterra            |
| Alemania              | 273           | 959           | 220           | 346           | 756           | 870           | 858           | 991           | 1 376          | 1 631         | 1 364         | 1 196         | 363           | Alemania              |
| España                | 565           | 185           | 943           | 446           | 906           | 612           | 601           | 1 362         | 2 572          | 1 543         | 1 444         | 1 120         | 443           | España                |
| Francia               | 422           | 354           | 1 141         | 802           | 1 523         | 2 398         | 1 453         | 2 296         | 3 548          | 2 081         | 2 575         | 1 731         | 456           | Francia               |
| Italia                | 57            | 819           | 47            | 227           | 357           | 475           | 511           | 1 020         | 3 964          | 1 369         | 1 118         | 703           | 159           | Italia                |
| Otros Países          | 504           | 548           | 569           | 983           | 2 252         | 2 502         | 1 835         | 3 976         | 3 284          | 3 538         | 3 547         | 3 186         | 795           | Otros Países          |
| <b>ASIA</b>           | <b>200</b>    | <b>257</b>    | <b>219</b>    | <b>169</b>    | <b>302</b>    | <b>319</b>    | <b>332</b>    | <b>721</b>    | <b>422</b>     | <b>925</b>    | <b>695</b>    | <b>634</b>    | <b>400</b>    | <b>ASIA</b>           |
| Japón                 | 5             | 4             | 1             | 5             | 7             | 12            | 14            | 37            | 50             | 20            | 34            | 66            | 55            | Japón                 |
| Korea                 | 2             | 2             | 0             | 1             | 3             | 5             | 21            | 17            | 8              | 56            | 85            | 74            | 57            | Korea                 |
| Otros Países          | 193           | 251           | 218           | 163           | 292           | 302           | 297           | 667           | 364            | 849           | 576           | 494           | 288           | Otros Países          |
| <b>ÁFRICA</b>         | <b>0</b>      | <b>1</b>      | <b>6</b>      | <b>10</b>     | <b>32</b>     | <b>4</b>      | <b>11</b>     | <b>20</b>     | <b>26</b>      | <b>91</b>     | <b>30</b>     | <b>86</b>     | <b>361</b>    | <b>ÁFRICA</b>         |
| <b>OTROS</b>          | <b>64</b>     | <b>69</b>     | <b>316</b>    | <b>68</b>     | <b>269</b>    | <b>235</b>    | <b>178</b>    | <b>361</b>    | <b>264</b>     | <b>480</b>    | <b>579</b>    | <b>468</b>    | <b>261</b>    | <b>OTROS</b>          |
| <b>EXTRANJEROS</b>    | <b>6 587</b>  | <b>7 339</b>  | <b>5 922</b>  | <b>8 052</b>  | <b>13 415</b> | <b>15 259</b> | <b>13 762</b> | <b>19 969</b> | <b>23 878</b>  | <b>21 797</b> | <b>21 214</b> | <b>16 095</b> | <b>7 238</b>  | <b>EXTRANJEROS</b>    |
| <b>TOTAL GENERAL</b>  | <b>76 006</b> | <b>79 507</b> | <b>72 848</b> | <b>77 214</b> | <b>80 213</b> | <b>86 128</b> | <b>75 256</b> | <b>97 576</b> | <b>103 295</b> | <b>92 122</b> | <b>87 483</b> | <b>82 332</b> | <b>72 366</b> | <b>TOTAL GENERAL</b>  |

Fuente: MINCETUR.

Elaboración: BCRP - Sucursal Puno. Departamento de Estudios Económicos.



ANEXO 8

PUNO: ADUANA DE DESAGUADERO - IMPORTACIONES (FOB), SEGÚN USO O DESTINO ECONÓMICO

(Millones de US\$)

| RUBROS                        | 2021        | 2022        |             |             |             |             |             |             |             |             |             |             |             | RUBROS                        |
|-------------------------------|-------------|-------------|-------------|-------------|-------------|-------------|-------------|-------------|-------------|-------------|-------------|-------------|-------------|-------------------------------|
|                               | Dic         | Ene         | Feb         | Mar         | Abr         | May         | Jun         | Jul         | Ago         | Set         | Oct         | Nov         | Dic         |                               |
| <b>BIENES DE CONSUMO</b>      | <b>18,6</b> | <b>15,2</b> | <b>17,1</b> | <b>17,4</b> | <b>23,2</b> | <b>22,2</b> | <b>21,4</b> | <b>22,0</b> | <b>28,6</b> | <b>21,2</b> | <b>23,1</b> | <b>26,3</b> | <b>16,7</b> | <b>BIENES DE CONSUMO</b>      |
| . Alimentos y Bebidas         | 16,4        | 13,6        | 15,8        | 15,6        | 21,2        | 20,8        | 19,9        | 20,2        | 26,5        | 19,7        | 21,2        | 23,9        | 15,4        | . Alimentos y Bebidas         |
| . Productos Farmacéuticos     | 0,1         | 0,2         | 0,1         | 0,0         | 0,1         | 0,0         | 0,1         | 0,0         | 0,1         | 0,1         | 0,0         | 0,0         | 0,0         | . Productos Farmacéuticos     |
| . Utensilios Domésticos       | 0,0         | 0,0         | 0,0         | 0,0         | 0,0         | 0,0         | 0,0         | 0,0         | 0,0         | 0,0         | 0,0         | 0,0         | 0,0         | . Utensilios Domésticos       |
| . Electro.d.y Veh.Usó Part.   | 0,0         | 0,0         | 0,0         | 0,0         | 0,0         | 0,0         | 0,0         | 0,1         | 0,0         | 0,0         | 0,0         | 0,0         | 0,0         | . Electro.d.y Veh.Usó Part.   |
| . Otros                       | 2,2         | 1,4         | 1,2         | 1,7         | 1,9         | 1,3         | 1,4         | 1,8         | 2,1         | 1,4         | 1,8         | 2,4         | 1,2         | . Otros                       |
| <b>INSUMOS</b>                | <b>33,8</b> | <b>35,5</b> | <b>25,9</b> | <b>39,2</b> | <b>44,1</b> | <b>58,0</b> | <b>45,5</b> | <b>52,6</b> | <b>52,2</b> | <b>45,6</b> | <b>37,2</b> | <b>41,8</b> | <b>26,7</b> | <b>INSUMOS</b>                |
| . Combustibles y Lubricantes  | 1,7         | 1,2         | 2,2         | 1,9         | 3,0         | 2,9         | 1,9         | 2,3         | 2,0         | 1,9         | 1,4         | 1,0         | 0,6         | . Combustibles y Lubricantes  |
| . Insumos para la Agricultura | 19,2        | 25,0        | 15,1        | 21,5        | 29,8        | 34,0        | 27,2        | 23,5        | 29,7        | 27,1        | 22,3        | 24,4        | 19,1        | . Insumos para la Agricultura |
| . Insumos para la Industria   | 13,0        | 9,3         | 8,7         | 15,7        | 11,3        | 21,2        | 16,4        | 26,8        | 20,5        | 16,7        | 13,4        | 16,4        | 7,0         | . Insumos para la Industria   |
| <b>BIENES DE CAPITAL</b>      | <b>0,7</b>  | <b>0,4</b>  | <b>0,7</b>  | <b>0,8</b>  | <b>0,8</b>  | <b>0,8</b>  | <b>0,8</b>  | <b>0,3</b>  | <b>1,3</b>  | <b>1,1</b>  | <b>0,6</b>  | <b>0,8</b>  | <b>0,5</b>  | <b>BIENES DE CAPITAL</b>      |
| . Maquinaria y Equipo         | 0,5         | 0,1         | 0,1         | 0,1         | 0,0         | 0,3         | 0,2         | 0,0         | 0,2         | 0,0         | 0,0         | 0,2         | 0,0         | . Maquinaria y Equipo         |
| . Partes y Piezas             | 0,0         | 0,0         | 0,1         | 0,1         | 0,1         | 0,0         | 0,2         | 0,0         | 0,2         | 0,0         | 0,1         | 0,1         | 0,0         | . Partes y Piezas             |
| . Herramientas                | 0,0         | 0,0         | 0,0         | 0,1         | 0,0         | 0,0         | 0,0         | 0,0         | 0,0         | 0,3         | 0,0         | 0,0         | 0,0         | . Herramientas                |
| . Materiales de Construcción  | 0,2         | 0,3         | 0,5         | 0,5         | 0,6         | 0,5         | 0,4         | 0,3         | 0,9         | 0,7         | 0,5         | 0,4         | 0,4         | . Materiales de Construcción  |
| <b>TOTAL</b>                  | <b>53,2</b> | <b>51,1</b> | <b>43,7</b> | <b>57,4</b> | <b>68,0</b> | <b>81,0</b> | <b>67,7</b> | <b>74,9</b> | <b>82,2</b> | <b>67,9</b> | <b>60,8</b> | <b>68,9</b> | <b>43,8</b> | <b>TOTAL</b>                  |

FUENTE: SUNAT.

ELABORACIÓN: BCRP Sucursal Puno, Dpto. de Estudios Económicos.

**ANEXO 9**

**PUNO: CRÉDITOS, CON TCF = 3,81**

(Millones de soles)

| INSTITUCIONES       | 2021         | 2022         |              |              |              |              |              |              |              |              |              |              |              | INSTITUCIONES       |
|---------------------|--------------|--------------|--------------|--------------|--------------|--------------|--------------|--------------|--------------|--------------|--------------|--------------|--------------|---------------------|
|                     | Dic          | Ene          | Feb          | Mar          | Abr          | May          | Jun          | Jul          | Ago          | Set          | Oct          | Nov          | Dic          |                     |
| Banco de la Nación  | 147          | 149          | 156          | 159          | 163          | 167          | 169          | 171          | 172          | 172          | 172          | 172          | 173          | Banco de la Nación  |
| Agrobanco           | 28           | 28           | 29           | 29           | 31           | 32           | 33           | 35           | 37           | 39           | 39           | 40           | 40           | Agrobanco           |
| Banca múltiple      | 2 386        | 2 384        | 2 394        | 2 416        | 2 436        | 2 508        | 2 511        | 2 510        | 2 504        | 2 490        | 2 514        | 2 519        | 2 484        | Banca múltiple      |
| Inst. no bancarias  | 2 267        | 2 271        | 2 291        | 2 321        | 2 334        | 2 354        | 2 370        | 2 388        | 2 404        | 2 430        | 2 458        | 2 495        | 2 506        | Inst. no bancarias  |
| . Cajas Municipales | 1 731        | 1 737        | 1 753        | 1 777        | 1 791        | 1 808        | 1 825        | 1 843        | 1 862        | 1 883        | 1 902        | 1 933        | 1 953        | . Cajas Municipales |
| . Cajas Rurales     | 249          | 249          | 253          | 256          | 257          | 260          | 260          | 262          | 258          | 262          | 265          | 270          | 267          | . Cajas Rurales     |
| . EDPYMES           | 0            | 0            | 0            | 0            | 0            | 0            | 0            | 0            | 0            | 0            | 0            | 0            | 0            | . EDPYMES           |
| . Financieras       | 287          | 285          | 285          | 288          | 286          | 286          | 285          | 283          | 284          | 286          | 290          | 292          | 285          | . Financieras       |
| <b>TOTAL</b>        | <b>4 827</b> | <b>4 832</b> | <b>4 870</b> | <b>4 925</b> | <b>4 962</b> | <b>5 061</b> | <b>5 083</b> | <b>5 105</b> | <b>5 116</b> | <b>5 131</b> | <b>5 183</b> | <b>5 226</b> | <b>5 203</b> | <b>TOTAL</b>        |

FUENTE: SBS y AFP.

ELABORACION: BCRP Sucursal Puno, Dpto. de Estudios Económicos.

**ANEXO 10**

**PUNO: DEPÓSITOS, CON TCF = 3,81**

(Millones de soles)

| INSTITUCIONES       | 2021         | 2022         |              |              |              |              |              |              |              |              |              |              |              | INSTITUCIONES       |
|---------------------|--------------|--------------|--------------|--------------|--------------|--------------|--------------|--------------|--------------|--------------|--------------|--------------|--------------|---------------------|
|                     | Dic          | Ene          | Feb          | Mar          | Abr          | May          | Jun          | Jul          | Ago          | Set          | Oct          | Nov          | Dic          |                     |
| Banco de la Nación  | 802          | 756          | 800          | 769          | 846          | 930          | 940          | 944          | 960          | 954          | 948          | 949          | 985          | Banco de la Nación  |
| Banca múltiple      | 1 480        | 1 489        | 1 445        | 1 457        | 1 403        | 1 371        | 1 400        | 1 431        | 1 417        | 1 430        | 1 487        | 1 487        | 1 569        | Banca múltiple      |
| Inst. no bancarias  | 561          | 562          | 562          | 554          | 558          | 562          | 562          | 567          | 576          | 584          | 584          | 590          | 588          | Inst. no bancarias  |
| . Cajas Municipales | 404          | 403          | 404          | 398          | 403          | 405          | 405          | 411          | 417          | 425          | 427          | 430          | 431          | . Cajas Municipales |
| . Cajas Rurales     | 134          | 135          | 135          | 134          | 134          | 136          | 135          | 135          | 138          | 137          | 135          | 138          | 135          | . Cajas Rurales     |
| . Financieras       | 23           | 23           | 23           | 23           | 22           | 21           | 21           | 21           | 21           | 21           | 22           | 22           | 21           | . Financieras       |
| <b>TOTAL</b>        | <b>2 843</b> | <b>2 808</b> | <b>2 807</b> | <b>2 780</b> | <b>2 808</b> | <b>2 863</b> | <b>2 901</b> | <b>2 941</b> | <b>2 952</b> | <b>2 969</b> | <b>3 019</b> | <b>3 026</b> | <b>3 141</b> | <b>TOTAL</b>        |

FUENTE: SBS y AFP.

ELABORACION: BCRP Sucursal Puno, Dpto. de Estudios Económicos.



**ANEXO 11**

**PUNO: TASA DE MOROSIDAD**

(En porcentajes)

| INSTITUCIONES             | 2021       |            | 2022       |            |            |            |            |            |            |            |            |            |            | INSTITUCIONES             |
|---------------------------|------------|------------|------------|------------|------------|------------|------------|------------|------------|------------|------------|------------|------------|---------------------------|
|                           | Nov        | Dic        | Ene        | Feb        | Mar        | Abr        | May        | Jun        | Jul        | Ago        | Set        | Oct        | Nov        |                           |
| Banco de la Nación        | 3,3        | 3,2        | 3,1        | 3,0        | 3,1        | 3,0        | 2,9        | 2,9        | 3,0        | 3,0        | 3,0        | 3,0        | 3,1        | Banco de la Nación        |
| Agrobanco                 | 30,6       | 26,6       | 26,7       | 25,7       | 24,7       | 23,5       | 22,2       | 21,3       | 20,0       | 19,1       | 18,5       | 16,2       | 15,8       | Agrobanco                 |
| Banca múltiple            | 6,4        | 6,3        | 6,3        | 6,1        | 5,8        | 5,7        | 5,5        | 5,5        | 5,7        | 5,9        | 6,1        | 6,2        | 6,0        | Banca múltiple            |
| <b>Inst. no bancarias</b> |            |            |            |            |            |            |            |            |            |            |            |            |            | <b>Inst. no bancarias</b> |
| . Cajas Municipales       | 4,7        | 4,0        | 4,5        | 4,5        | 4,7        | 4,6        | 4,5        | 4,5        | 4,7        | 4,5        | 4,5        | 4,6        | 4,8        | . Cajas Municipales       |
| . Cajas Rurales           | 10,7       | 9,4        | 9,8        | 9,9        | 10,1       | 10,6       | 10,8       | 10,0       | 10,5       | 8,3        | 8,8        | 9,5        | 9,7        | . Cajas Rurales           |
| . EDPYMES                 | 0,0        | 96,2       | 96,1       | 0,3        | 0,3        | 0,6        | 4,1        | 0,0        | 0,0        | 0,0        | 0,0        | 0,0        | 0,0        | . EDPYMES                 |
| . Financieras             | 8,3        | 7,4        | 7,4        | 7,7        | 7,6        | 6,7        | 7,1        | 6,7        | 6,8        | 6,7        | 6,7        | 6,9        | 7,0        | . Financieras             |
| <b>TOTAL</b>              | <b>6,1</b> | <b>5,7</b> | <b>5,9</b> | <b>5,8</b> | <b>5,8</b> | <b>5,6</b> | <b>5,6</b> | <b>5,4</b> | <b>5,7</b> | <b>5,5</b> | <b>5,7</b> | <b>5,8</b> | <b>5,7</b> | <b>TOTAL</b>              |

FUENTE: SBS y AFP.

ELABORACION: BCRP Sucursal Puno, Dpto. de Estudios Económicos.

**ANEXO 12**

**PUNO: INGRESOS RECAUDADOS DEL GOBIERNO NACIONAL 1/**  
(Millones de soles)

| RUBROS                                   | 2021        | 2022        |             |             |             |             |             |             |             |             |             |             |             | RUBROS                                   |
|--|-------------|-------------|-------------|-------------|-------------|-------------|-------------|-------------|-------------|-------------|-------------|-------------|-------------|--|
|  | Dic         | Ene         | Feb         | Mar         | Abr         | May         | Jun         | Jul         | Ago         | Set         | Oct         | Nov         | Dic         |  |
| <b>I. INGRESOS TRIBUTARIOS</b>           | <b>71,7</b> | <b>67,2</b> | <b>59,4</b> | <b>78,8</b> | <b>76,7</b> | <b>82,4</b> | <b>61,7</b> | <b>70,6</b> | <b>81,4</b> | <b>81,3</b> | <b>76,6</b> | <b>63,0</b> | <b>65,5</b> | <b>I. INGRESOS TRIBUTARIOS</b>           |
| <b>1. Impuesto a la renta</b>            | <b>17,1</b> | <b>19,1</b> | <b>16,9</b> | <b>30,1</b> | <b>24,8</b> | <b>16,3</b> | <b>13,6</b> | <b>14,9</b> | <b>17,9</b> | <b>17,2</b> | <b>17,3</b> | <b>19,9</b> | <b>20,6</b> | <b>1. Impuesto a la renta</b>            |
| - Personas naturales                     | 6,0         | 6,0         | 5,1         | 5,2         | 5,1         | 5,6         | 4,4         | 4,6         | 6,3         | 4,8         | 5,6         | 6,4         | 8,5         | - Personas naturales                     |
| - Personas jurídicas                     | 10,1        | 12,5        | 11,5        | 10,1        | 8,6         | 8,2         | 8,0         | 9,2         | 11,1        | 11,8        | 11,3        | 13,2        | 12,1        | - Personas jurídicas                     |
| - Regularización                         | 1,0         | 0,6         | 0,4         | 14,7        | 11,1        | 2,5         | 1,2         | 1,1         | 0,5         | 0,6         | 0,4         | 0,3         | 0,1         | - Regularización                         |
| <b>2. Impuestos a la Importación</b>     | <b>0,1</b>  | <b>0,0</b>  | <b>0,0</b>  | <b>0,1</b>  | <b>0,1</b>  | <b>0,1</b>  | <b>0,0</b>  | <b>0,1</b>  | <b>0,0</b>  | <b>0,0</b>  | <b>0,0</b>  | <b>0,1</b>  | <b>0,1</b>  | <b>2. Impuestos a la Importación</b>     |
| <b>3. Impuestos a la Prod. y consumo</b> | <b>49,8</b> | <b>47,1</b> | <b>41,7</b> | <b>47,0</b> | <b>50,9</b> | <b>64,2</b> | <b>47,3</b> | <b>54,9</b> | <b>62,3</b> | <b>61,9</b> | <b>58,0</b> | <b>41,5</b> | <b>43,6</b> | <b>3. Impuestos a la Prod. y consumo</b> |
| . Impuesto General a las Ventas          | 48,5        | 45,8        | 40,2        | 45,6        | 49,3        | 63,0        | 46,0        | 53,1        | 60,8        | 60,1        | 56,2        | 40,2        | 42,4        | . Impuesto General a las Ventas          |
| - Interno                                | 10,6        | 11,6        | 9,9         | 12,2        | 9,8         | 13,9        | 9,6         | 11,4        | 13,0        | 14,2        | 14,2        | 13,8        | 13,3        | - Interno                                |
| - Importaciones                          | 37,9        | 34,3        | 30,2        | 33,4        | 39,5        | 49,2        | 36,4        | 41,7        | 47,7        | 45,9        | 42,0        | 26,4        | 29,0        | - Importaciones                          |
| . Impuesto Selectivo al Consumo 2/       | 1,3         | 1,2         | 1,5         | 1,4         | 1,6         | 1,2         | 1,3         | 1,8         | 1,5         | 1,9         | 1,8         | 1,3         | 1,2         | . Impuesto Selectivo al Consumo          |
| <b>4. Otros ingresos</b>                 | <b>4,8</b>  | <b>1,0</b>  | <b>0,7</b>  | <b>1,7</b>  | <b>1,0</b>  | <b>1,8</b>  | <b>0,7</b>  | <b>0,7</b>  | <b>1,2</b>  | <b>2,1</b>  | <b>1,3</b>  | <b>1,5</b>  | <b>1,2</b>  | <b>4. Otros ingresos</b>                 |
| <b>II. INGRESOS NO TRIBUTARIOS</b>       | <b>2,7</b>  | <b>1,3</b>  | <b>1,9</b>  | <b>1,7</b>  | <b>5,5</b>  | <b>2,6</b>  | <b>2,4</b>  | <b>2,6</b>  | <b>2,6</b>  | <b>2,7</b>  | <b>2,5</b>  | <b>2,4</b>  | <b>2,5</b>  | <b>II. INGRESOS NO TRIBUTARIOS</b>       |
| <b>III. TOTAL</b>                        | <b>74,5</b> | <b>68,5</b> | <b>61,3</b> | <b>80,5</b> | <b>82,2</b> | <b>85,0</b> | <b>64,0</b> | <b>73,2</b> | <b>84,0</b> | <b>83,9</b> | <b>79,1</b> | <b>65,4</b> | <b>68,0</b> | <b>III. TOTAL</b>                        |

1/ Información registrada al 31 de diciembre de 2022.

2/ Incluye el Impuesto Selectivo al Consumo interno y de importaciones.

Fuente: SUNAT.

Elaboración: BCRP - Sucursal Puno. Departamento de Estudios Económicos.



ANEXO 13

PUNO: EJECUCIÓN DEL PRESUPUESTO DE GASTOS DEL GOBIERNO GENERAL

(Millones de soles)

| TIPO DE GASTO                     | 2021           | 2022         |              |              |              |              |              |              |              |              |              |              |                | TIPO DE GASTO                     |
|-----------------------------------|----------------|--------------|--------------|--------------|--------------|--------------|--------------|--------------|--------------|--------------|--------------|--------------|----------------|-----------------------------------|
|                                   | Dic            | Ene          | Feb          | Mar          | Abr          | May          | Jun          | Jul          | Ago          | Set          | Oct          | Nov          | Dic            |                                   |
| <b>I. GASTOS CORRIENTES</b>       | <b>821,5</b>   | <b>224,3</b> | <b>271,2</b> | <b>304,5</b> | <b>414,6</b> | <b>287,0</b> | <b>329,6</b> | <b>348,0</b> | <b>335,2</b> | <b>287,8</b> | <b>362,9</b> | <b>313,6</b> | <b>578,1</b>   | <b>I. GASTOS CORRIENTES</b>       |
| Gobierno Nacional                 | 246,7          | 87,5         | 109,0        | 121,2        | 233,2        | 92,0         | 111,7        | 118,1        | 134,4        | 85,5         | 163,4        | 99,3         | 189,3          | Gobierno Nacional                 |
| Gobierno Regional                 | 440,0          | 127,4        | 132,4        | 140,5        | 138,9        | 148,9        | 175,3        | 173,3        | 154,1        | 157,6        | 148,9        | 164,6        | 276,7          | Gobierno Regional                 |
| Gobiernos Locales                 | 134,7          | 9,4          | 29,7         | 42,8         | 42,5         | 46,1         | 42,6         | 56,7         | 46,7         | 44,6         | 50,6         | 49,7         | 112,1          | Gobiernos Locales                 |
| <b>Remuneraciones</b>             | <b>274,3</b>   | <b>140,0</b> | <b>146,3</b> | <b>146,7</b> | <b>147,1</b> | <b>157,9</b> | <b>155,6</b> | <b>169,7</b> | <b>155,5</b> | <b>155,3</b> | <b>154,1</b> | <b>164,2</b> | <b>233,5</b>   | <b>Remuneraciones</b>             |
| Gobierno Nacional                 | 41,4           | 31,2         | 30,0         | 29,4         | 29,6         | 37,2         | 33,4         | 36,2         | 31,1         | 31,2         | 32,3         | 33,5         | 44,1           | Gobierno Nacional                 |
| Gobierno Regional                 | 222,6          | 105,4        | 107,3        | 108,7        | 110,6        | 113,4        | 116,5        | 123,5        | 117,2        | 117,7        | 114,5        | 123,3        | 173,8          | Gobierno Regional                 |
| Gobiernos Locales                 | 10,4           | 3,3          | 8,9          | 8,6          | 6,9          | 7,3          | 5,7          | 10,1         | 7,2          | 6,5          | 7,2          | 7,5          | 15,6           | Gobiernos Locales                 |
| <b>Bienes y servicios</b>         | <b>265,9</b>   | <b>54,4</b>  | <b>58,6</b>  | <b>86,0</b>  | <b>177,3</b> | <b>92,3</b>  | <b>85,4</b>  | <b>124,3</b> | <b>90,4</b>  | <b>96,5</b>  | <b>106,2</b> | <b>100,3</b> | <b>249,3</b>   | <b>Bienes y servicios</b>         |
| Gobierno Nacional                 | 70,8           | 36,8         | 21,1         | 29,7         | 123,3        | 30,8         | 24,9         | 49,4         | 29,4         | 31,1         | 42,9         | 28,8         | 69,6           | Gobierno Nacional                 |
| Gobierno Regional                 | 79,9           | 12,8         | 18,2         | 24,2         | 21,2         | 27,4         | 27,5         | 32,7         | 26,6         | 32,4         | 27,1         | 33,7         | 91,4           | Gobierno Regional                 |
| Gobiernos Locales                 | 115,2          | 4,8          | 19,3         | 32,0         | 32,8         | 34,1         | 33,0         | 42,1         | 34,4         | 33,1         | 36,2         | 37,7         | 88,3           | Gobiernos Locales                 |
| <b>Transferencias 1/</b>          | <b>281,3</b>   | <b>29,9</b>  | <b>66,3</b>  | <b>71,7</b>  | <b>90,2</b>  | <b>36,7</b>  | <b>88,6</b>  | <b>54,0</b>  | <b>89,3</b>  | <b>35,9</b>  | <b>102,6</b> | <b>49,1</b>  | <b>95,3</b>    | <b>Transferencias 1/</b>          |
| Gobierno Nacional                 | 134,6          | 19,5         | 57,9         | 62,0         | 80,3         | 23,9         | 53,4         | 32,4         | 74,0         | 23,2         | 88,1         | 37,0         | 75,7           | Gobierno Nacional                 |
| Gobierno Regional                 | 137,6          | 9,2          | 6,9          | 7,6          | 7,2          | 8,0          | 31,3         | 17,1         | 10,3         | 7,6          | 7,3          | 7,6          | 11,4           | Gobierno Regional                 |
| Gobiernos Locales                 | 9,2            | 1,2          | 1,5          | 2,1          | 2,8          | 4,7          | 4,0          | 4,5          | 5,0          | 5,1          | 7,2          | 4,5          | 8,2            | Gobiernos Locales                 |
| <b>II. GASTOS DE CAPITAL</b>      | <b>345,6</b>   | <b>34,4</b>  | <b>65,4</b>  | <b>183,4</b> | <b>279,8</b> | <b>132,1</b> | <b>193,4</b> | <b>155,0</b> | <b>138,5</b> | <b>167,5</b> | <b>361,7</b> | <b>226,9</b> | <b>458,6</b>   | <b>II. GASTOS DE CAPITAL</b>      |
| Gobierno Nacional                 | 115,2          | 19,7         | 33,4         | 75,9         | 233,3        | 60,3         | 91,8         | 56,4         | 39,0         | 36,1         | 223,3        | 110,7        | 157,3          | Gobierno Nacional                 |
| Gobierno Regional                 | 58,4           | 12,5         | 12,5         | 17,7         | 23,5         | 24,4         | 49,1         | 38,7         | 35,3         | 57,0         | 50,3         | 32,4         | 78,9           | Gobierno Regional                 |
| Gobiernos Locales                 | 172,0          | 2,2          | 19,5         | 89,8         | 22,9         | 47,4         | 52,5         | 59,9         | 64,3         | 74,3         | 88,1         | 83,8         | 222,5          | Gobiernos Locales                 |
| <b>Formación bruta de capital</b> | <b>342,8</b>   | <b>34,4</b>  | <b>65,3</b>  | <b>182,6</b> | <b>212,1</b> | <b>129,4</b> | <b>177,3</b> | <b>144,5</b> | <b>134,7</b> | <b>161,5</b> | <b>357,8</b> | <b>187,8</b> | <b>454,9</b>   | <b>Formación bruta de capital</b> |
| Gobierno Nacional                 | 112,4          | 19,7         | 33,4         | 75,9         | 166,6        | 60,3         | 91,6         | 47,2         | 39,0         | 36,1         | 223,3        | 71,8         | 153,6          | Gobierno Nacional                 |
| Gobierno Regional                 | 58,4           | 12,5         | 12,5         | 17,7         | 23,5         | 24,4         | 34,9         | 38,7         | 31,9         | 52,3         | 46,4         | 32,4         | 78,9           | Gobierno Regional                 |
| Gobiernos Locales                 | 172,0          | 2,2          | 19,5         | 88,9         | 22,0         | 44,7         | 50,9         | 58,6         | 63,8         | 73,1         | 88,0         | 83,7         | 222,4          | Gobiernos Locales                 |
| <b>Otros gastos de capital 2/</b> | <b>2,8</b>     | <b>0,0</b>   | <b>0,0</b>   | <b>0,9</b>   | <b>67,6</b>  | <b>2,7</b>   | <b>16,1</b>  | <b>10,5</b>  | <b>3,8</b>   | <b>5,9</b>   | <b>4,0</b>   | <b>39,1</b>  | <b>3,7</b>     | <b>Otros gastos de capital 2/</b> |
| <b>III. GASTOS NO FINANCIEROS</b> | <b>1 167,2</b> | <b>258,6</b> | <b>336,6</b> | <b>487,9</b> | <b>694,3</b> | <b>419,1</b> | <b>523,1</b> | <b>503,0</b> | <b>473,7</b> | <b>455,3</b> | <b>724,6</b> | <b>540,5</b> | <b>1 036,7</b> | <b>III. GASTOS NO FINANCIEROS</b> |
| Gobierno Nacional                 | 362,0          | 107,2        | 142,5        | 197,1        | 466,5        | 152,3        | 203,4        | 174,5        | 173,4        | 121,7        | 386,7        | 210,0        | 346,6          | Gobierno Nacional                 |
| Gobierno Regional                 | 498,4          | 139,9        | 144,9        | 158,3        | 162,4        | 173,2        | 224,5        | 211,9        | 189,4        | 214,6        | 199,2        | 196,9        | 355,6          | Gobierno Regional                 |
| Gobiernos Locales                 | 306,8          | 11,5         | 49,2         | 132,6        | 65,4         | 93,5         | 95,2         | 116,6        | 111,0        | 119,0        | 138,7        | 133,5        | 334,6          | Gobiernos Locales                 |

1/ Incluye el pago de pensiones, donaciones, transferencias y otros gastos corrientes.

2/ Incluye donaciones y transferencias.

Fuente: MEF.

Elaboración: BCRP - Sucursal Puno. Departamento de Estudios Económicos.