

BANCO CENTRAL DE RESERVA DEL PERÚ
SUCURSAL PUNO



PUNO: Síntesis de Actividad Económica
Noviembre 2022^{1,2}

Departamento de Estudios Económicos

¹ Participaron: Luis Arpi Quilca (luis.arpi@bcrp.gob.pe), Liseth Condori Fernández (liseth.condori@bcrp.gob.pe) y Elizabeth Quispe Alvarez (elizabeth.quispe@bcrp.gob.pe).

² En este informe se presentan los saldos de los créditos y depósitos al cierre de operaciones de noviembre de 2022. Cabe destacar que los saldos de las cuentas expresadas en moneda extranjera se valúan al tipo de cambio constante de diciembre de 2019 (S/ 3,31 por dólar), a fin de aislar el efecto de la valuación cambiaria sobre los saldos en dicha moneda.

ÍNDICE

	<i>Página</i>
RESUMEN EJECUTIVO.....	3
I. ACTIVIDAD PRODUCTIVA.....	5
1. Actividad primaria.....	5
1.1 Sector agropecuario.....	5
1.2 Sector pesca.....	7
1.3 Sector minería.....	7
2. Otros indicadores sectoriales.....	9
2.1 Sector manufactura.....	9
2.2 Arribos a los establecimientos de hospedaje.....	10
II. SECTOR EXTERNO.....	11
3. Importaciones.....	11
III. CRÉDITOS Y DEPÓSITOS².....	12
4. Créditos.....	12
5. Depósitos.....	12
IV. EJECUCIÓN DE PRESUPUESTO PÚBLICO.....	17
6. Ingresos del Gobierno Nacional.....	17
7. Ejecución del presupuesto de gastos del Gobierno General.....	17
8. Gasto corriente no financiero.....	17
9. Inversión pública.....	18
V. ANEXOS.....	20

RESUMEN EJECUTIVO

Principales hechos de importancia

- La evolución de la **actividad primaria** fue positiva en noviembre, resultado del incremento de los sectores minería (14,1 por ciento) y agropecuario (8,5 por ciento), mientras que se redujo la producción de pesca (-13,3 por ciento).
- En cuanto a los **otros indicadores de actividad económica** de la región, creció el crédito total (8,3 por ciento) y el arribo a establecimientos de hospedaje (7,8 por ciento en **octubre de 2022**); mientras que disminuyó la inversión pública (-6,3 por ciento) y la producción industrial (-3,2 por ciento).

Actividad primaria

- El **sector agropecuario** mostró un crecimiento de 8,5 por ciento interanual, obedeciendo a la mayor producción agrícola (3,2 veces más) y pecuaria (1,1 por ciento).
- El **sector pesca** registró una reducción de 13,3 por ciento, respecto a noviembre del año anterior, resultado de la menor producción de trucha criada en jaulas flotantes (-13,3 por ciento).
- La **actividad minera** creció 14,1 por ciento interanual, básicamente por la mayor producción de estaño (9,1 por ciento) y oro (0,8 por ciento).

Otros indicadores de actividad económica

- La **producción manufacturera** mostró una reducción de 3,2 por ciento interanual en noviembre, resultado de la menor producción de cal (-2,9 por ciento); acompañada de un comportamiento mixto en el resto de industrias.
- El **arribo a los establecimientos de hospedaje** aumentó 7,8 por ciento interanual en **octubre de 2022**; resultado de la mayor afluencia de turistas extranjeros (208,3 por ciento), atenuado por nacionales (-10,8 por ciento).
- El **crédito total**, en la región (S/ 5 223 millones) creció 8,3 por ciento en noviembre, en términos nominales, respecto a igual mes de 2021.
- La **inversión pública** (S/ 187,8 millones) disminuyó 6,3 por ciento interanual, en términos reales, por la menor inversión del Gobierno Nacional (-44,7 por ciento); atenuada por el Gobierno Regional (111,7 por ciento) y los Gobiernos Locales (51,2 por ciento).

CUADRO N° 1
PUNO: OTROS INDICADORES DE ACTIVIDAD ECONÓMICA
 (Variación % respecto a similar periodo del año anterior)

	Jun.22	Jul.22	Ago.22	Set.22	Oct.22	Nov.22
Producción industrial 1/	↓ -10,1	↓ -23,9	↓ -30,4	↑ 26,2	↓ -12,2	↓ -3,2
Arribos establec. de hospedaje	↑ 25,3	↑ 43,2	↑ 31,3	↑ 22,9	↑ 7,8	n.d.
Crédito total 2/	↑ 7,7	↑ 8,0	↑ 7,8	↑ 7,3	↑ 7,9	↑ 8,3
Crédito de consumo 2/	↑ 15,6	↑ 15,9	↑ 16,0	↑ 16,4	↑ 16,4	↑ 17,2
Crédito hipotecario 2/	↑ 1,3	↑ 1,8	↑ 2,5	↑ 3,1	↑ 5,0	↑ 4,1
Inversión pública 1/	↑ 45,7	↓ -6,2	↓ -13,1	↑ 14,3	↑ 19,4	↓ -6,3

1/ En términos reales.

2/ En términos nominales.

Fuentes: BCRP - Sucursal Puno, Mincetur, MTPE, SUNAT, SBS y MEF.

I. ACTIVIDAD PRODUCTIVA

1. Actividad primaria

1.1 Sector agropecuario

- El **sector agropecuario** presentó un crecimiento de 8,5 por ciento interanual en noviembre, debido a la mayor producción agrícola (3,2 veces más) y pecuaria (1,1 por ciento). De igual forma, en los once primeros meses del año, este sector creció 7,9 por ciento, resultado del crecimiento en ambas actividades.
- La **actividad agrícola**, en noviembre, registró la cosecha de papa y plátano; obteniéndose una producción total de 10 732 toneladas, significando un crecimiento de 37,2 por ciento en el VBP de esta actividad, comparado con el mismo mes del año pasado.
- Igualmente, en lo que va del año, la actividad agrícola acumuló un crecimiento de 9,8 por ciento, observándose incrementos en la producción de avena y cebada forrajera, alfalfa, papa, quinua, oca, entre otros.

CUADRO N° 2
PUNO: SECTOR AGROPECUARIO 1/
(Miles de toneladas)

Subsectores	Estructura Porcentual 2021 2/	NOVIEMBRE			ENERO – NOVIEMBRE				
		2021	2022	Var.%	Contribución 3/	2021	2022	Var.%	Contribución 3/
AGRICOLA 2/	76,7			315,7	7,3			9,8	7,6
Mercado interno 2/	76,7			315,7	7,3			9,8	7,6
Quinua	3,2	0,0	0,0	-	-	41,3	45,2	9,3	0,3
Cebada Grano	1,1	0,0	0,0	-	-	29,2	28,8	-1,3	-0,02
Papa	27,1	0,0	9,7	-	-	933,8	978,4	4,8	1,3
Oca	0,9	0,0	0,0	-	-	30,3	30,7	1,4	0,01
Haba	1,0	0,0	0,0	-	-	16,6	16,9	2,0	0,02
Avena Forrajera	18,3	0,0	0,0	-	-	2 378,1	2 980,0	25,3	4,8
Cebada Forrajera	2,5	0,0	0,0	-	-	324,0	387,2	19,5	0,5
Café	2,5	0,0	0,0	-	-	8,3	7,9	-4,7	-0,1
Alfalfa	12,7	6,8	0,0	-100,0	-1,6	1 681,1	1 786,8	6,3	0,8
Otros Pastos Cultivados	3,0	0,0	0,0	-	-	170,1	170,6	0,3	0,01
Otros cultivos	4,5	0,3	0,4	2,7	0,0	71,8	73,0	1,8	0,1
PECUARIA 2/	23,3			1,1	1,1			1,4	0,3
Carne de vacuno 4/	5,8	1,4	1,5	5,5	0,7	20,0	20,2	0,9	0,05
Carne de ovino 4/	1,9	0,6	0,6	3,6	0,2	7,9	7,9	-0,7	-0,01
Carne de alpaca 4/	0,9	0,4	0,4	2,6	0,05	5,6	5,6	0,7	0,01
Leche 4/	7,1	8,6	8,4	-2,4	-0,3	128,2	132,4	3,3	0,2
Lana de ovino 4/	0,8	0,5	0,5	0,9	0,04	2,9	2,9	0,2	0,001
Fibra de alpaca 4/	3,1	1,3	1,3	0,8	0,4	2,4	2,4	0,7	0,02
Otros productos pecuarios 4/	3,6	5,6	5,6	1,0	0,1	53,9	54,1	0,4	0,01
SECTOR AGROPECUARIO 2/	100,0			8,5	8,5			7,9	7,9

1/ Cifras preliminares.

2/ A precios de 2007.

3/ Estructura de similar período de 2021.

4/ Peso neto. Información estimada.

Fuente: DRA – Puno.

Elaboración: BCRP - Sucursal Puno. Departamento de Estudios Económicos.

- La **producción pecuaria** aumentó 1,1 por ciento interanual, principalmente por la mayor producción de carne de vacuno (5,5 por ciento), carne de ovino (3,6 por ciento), carne de alpaca (2,6 por ciento), lana de ovino (0,9 por ciento), fibra de alpaca (0,8 por ciento) y otros productos pecuarios (1,0 por ciento); atenuado por la menor producción de leche (-2,4 por ciento).
- Asimismo, en los primeros once meses del año, esta actividad creció 1,4 por ciento interanual, esencialmente por la mayor producción de leche, carne de vacuno, fibra y carne de alpaca, y lana de ovino.

- El precio por libra de fibra de alpaca fue S/ 13,44 en noviembre; cifra mayor en 0,6 por ciento respecto al mes anterior y 21,4 por ciento interanual.

GRÁFICO N° 1
PUNO: COTIZACIÓN DEL PRECIO DE FIBRA DE ALPACA
(Soles por libra)

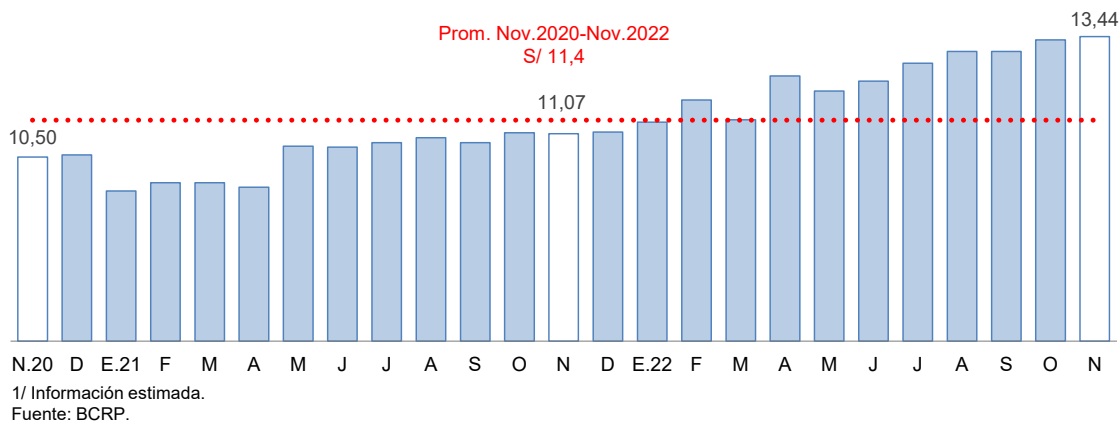

- En cuanto al avance de la siembra, correspondiente a la actual **campaña agrícola 2022/2023**, en noviembre se registró la siembra de 55 515 hectáreas en total. En los cuatro primeros meses de la campaña (agosto-noviembre) se sembraron 141 338 hectáreas, principalmente, papa (45 646 hectáreas), quinua (27 679 hectáreas), avena forrajera (23 705 hectáreas), cebada grano (13 061 hectáreas) y haba (7 511 hectáreas). Comparado con la campaña anterior, la siembra fue menor en 34,7 por ciento, debido a la incertidumbre de los agricultores con respecto al comportamiento del clima.

CUADRO N° 3
PUNO: SUPERFICIE SEMBRADA 1/
(Hectáreas)

	Campaña Agrícola 2/		Variación	
	2021/2022	2022/2023	Absoluta	Porcentual
CULTIVOS TRANSITORIOS	216 569	141 322	-75 247	-34,7
Quinua	37 040	27 679	-9 361	-25,3
Cebada Grano	23 679	13 061	-10 618	-44,8
Papa	59 610	45 646	-13 964	-23,4
Oca	3 485	2 851	- 634	-18,2
Haba	10 482	7 511	-2 971	-28,3
Avena Forrajera	47 195	23 705	-23 490	-49,8
Cebada Forrajera	4 641	2 243	-2 398	-51,7
Otros cultivos transitorios	30 437	18 626	-11 811	-38,8
CULTIVOS PERMANENTES	3	16	13	433,3
Café	0	16	16	-
Alfalfa	0	0	0	-
Otros Pastos Cultivados	3	0	-3	-100,0
Otros cultivos permanentes	0	0	0	-
Total	216 572	141 338	-75 234	-34,7

1/ Cifras preliminares.

2/ De agosto a noviembre de 2022.

Fuente: DRA – Puno.

Elaboración: BCRP - Sucursal Puno. Departamento de Estudios Económicos.

1.2 Sector pesca

- El sector pesca disminuyó 13,3 por ciento interanual en noviembre, resultado de la menor producción de trucha en jaulas flotantes (-13,3 por ciento). Asimismo, se redujo la extracción de pejerrey (-0,2 por ciento); mientras que creció la pesca de carachi (20,8 por ciento), ispi (9,2 por ciento), trucha natural (8,7 por ciento) y mauri (0,4 por ciento).
- La producción de trucha en jaulas flotantes representó el 99,6 por ciento del Valor Bruto de Producción (VBP) pesquero regional en noviembre. En tanto el resto de especies solo alcanzó el 0,4 por ciento restante; este último porcentaje se debe a la sobrepesca informal y la depredación de especies nativas por parte de especies introducidas (trucha y pejerrey).

CUADRO N° 4
PUNO: SECTOR PESCA
(En toneladas)

	NOVIEMBRE			ENERO – NOVIEMBRE		
	2021	2022	Var %	2021	2022	Var %
Consumo Humano	3 060,5	2 657,1	-13,2	30 307	37 945	25,2
Directo						
- Boga	0,0	0,0	-	0,0	0,0	-
- Carachi	4,2	5,0	20,8	41,4	42,5	2,6
- Ispi	5,7	6,3	9,2	37,8	36,2	-4,2
- Suche	0,0	0,0	-	0,0	0,0	-
- Mauri	0,2	0,2	0,4	2,9	3,3	16,0
- Pejerrey	4,4	4,4	-0,2	36,4	38,7	6,4
- Trucha Natural	3,4	3,7	8,7	27,8	33,2	19,3
- Trucha Crianza	3 042,5	2 637,4	-13,3	30 160,9	37 791,5	25,3
SECTOR PESCA 1/			-13,3			25,3

1/ A precios de 2007.

Fuente: DIREPRO – Puno.

Elaboración: BCRP - Sucursal Puno. Departamento de Estudios Económicos.

- Durante los once primeros meses del año, el sector pesquero registró un crecimiento de 25,3 por ciento interanual, definido por la mayor producción de trucha en jaulas flotantes (25,3 por ciento), trucha natural (19,3 por ciento), mauri (16,0 por ciento), pejerrey (6,4 por ciento) y carachi (2,6 por ciento). Este incremento fue contrarrestado por la menor extracción de ispi (-4,2 por ciento).

1.3 Sector minería

- La actividad minera creció 14,1 por ciento interanual en noviembre, resultado de la mayor producción de estaño (9,1 por ciento) y oro (0,8 por ciento), cuyos VBP representó el 57,8 y 35,0 por ciento del total minero regional, respectivamente. Asimismo, se incrementó la producción de plata (82,8 veces más).

CUADRO N° 5
PUNO: SECTOR MINERÍA 1/

(Variación % real respecto a similar período del año anterior)

	Estructura Porcentual 2021 2/	NOVIEMBRE			ENERO – NOVIEMBRE				
		2021	2022	Var %	Contribución 3/	2021	2022	Var %	Contribución 3/
Estaño (TMF)	58,2	2 170	2 368	9,1	5,5	24 389	25 565	4,8	2,7
Plomo (TMF)	1,3	0	153	-	-	1 460	2 309	58,2	0,9
Oro (kg-f)	39,2	273	275	0,8	0,3	3 301	2 974	-9,9	-4,0
Plata (kg-f)	0,6	19	1 573	8 280,4	4,0	2 811	10 114	259,8	1,6
Zinc (TMF)	0,6	0	164	-	-	547	1 245	127,7	0,9
SECTOR MINERÍA 2/	100,0			14,1	14,1			2,1	2,1

1/ Cifras preliminares (incluye producción minera artesanal).

2/ A precios de 2007.

3/ En base a la estructura porcentual de similar período de 2021.

4/ Datos en miles.

Fuente: MINEM.

- En el período enero-noviembre, la actividad minera registró un comportamiento positivo de 2,1 por ciento interanual, resultado de la mayor extracción de estaño, plomo, plata y zinc.

GRÁFICO N° 2
PUNO: EVOLUCIÓN DE LA PRODUCCIÓN MINERA 1/
 (Variación % real respecto a similar mes del año anterior)

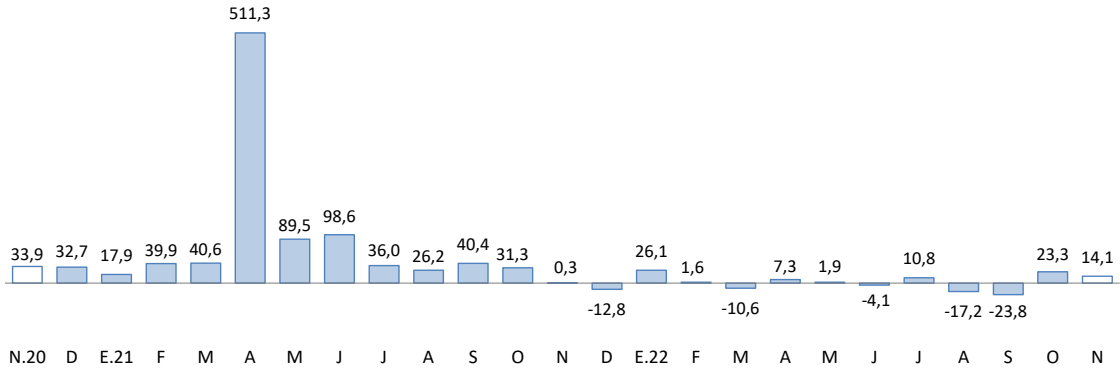

1/ Estimado a precios de 2007.
 Fuente: MINEM.

- El precio promedio del estaño fue cUS\$/lb 963,86 en noviembre, cifra mayor en 9,6 por ciento respecto a lo registrado en el mes anterior. Asimismo, el precio de la onza troy de oro fue de US\$ 1 726,45 mayor en 3,7 por ciento comparado con el mes anterior.

GRÁFICO N° 3
PUNO: COTIZACIÓN INTERNACIONAL DEL ESTAÑO
 (cUS\$/lb. promedio mensual)

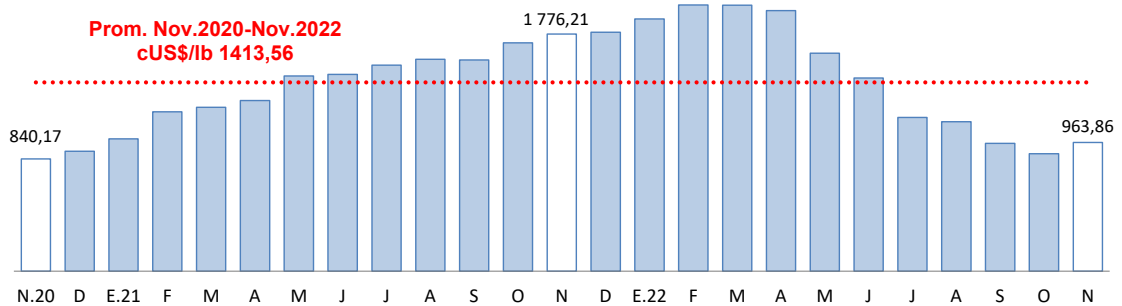

Fuente: BCRP.

GRÁFICO N° 4
PUNO: COTIZACIÓN INTERNACIONAL DEL ORO
 (US\$/onza troy promedio mensual)

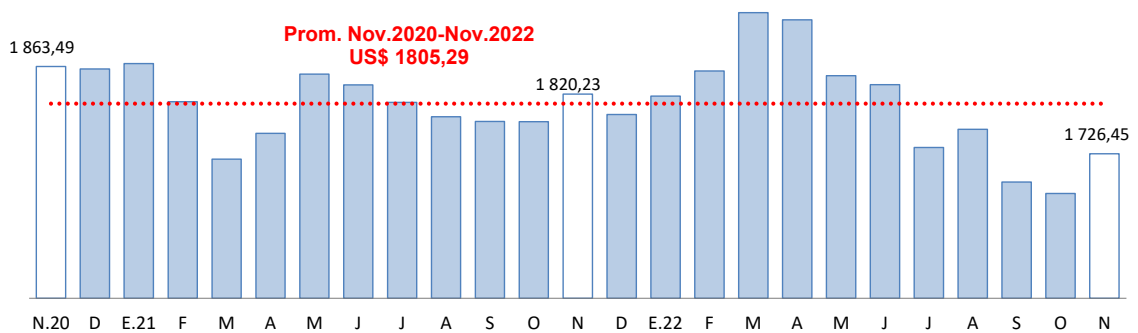

Fuente: BCRP.

2. Otros indicadores sectoriales

2.1 Sector manufactura

- El desempeño de la actividad manufacturera mostró una caída de 3,2 por ciento interanual en noviembre; resultado de la menor producción de cal (-2,9 por ciento) -cuyo VBP representó el 98,0 por ciento del total-, productos de panadería (-51,4 por ciento), ladrillos (-40,0 por ciento) y muebles (-51,1 por ciento); atenuado por prendas de vestir (75,0 por ciento).

CUADRO N° 6
PUNO: SECTOR MANUFACTURA 1/
(Variación % real respecto a similar período del año anterior)

	Estructura Porcentual 2021 2/	NOVIEMBRE		ENERO – NOVIEMBRE	
		Var %	Contribución 3/	Var %	Contribución 3/
MANUFACTURA NO PRIMARIA	100,0	-3,2	-3,2	-26,1	-26,1
. Productos de panadería	0,8	-51,4	-0,7	-6,6	-0,1
. Ladrillos	0,2	-40,0	-0,1	-28,3	-0,1
. Cal	98,7	-2,9	-2,8	-27,0	-26,3
. Prendas de vestir	0,1	75,0	0,4	584,4	5,5
. Muebles	0,1	-51,1	-0,1	14,6	0,03
SECTOR MANUFACTURA	100,0	-3,2	-3,2	-26,1	-26,1

1/ Cifras preliminares.

2/ A precios de 2007.

3/ En base a la estructura porcentual de similar período de 2021.

Fuente: Empresas industriales respectivas, DIREPRO Puno.

Elaboración: BCRP - Sucursal Puno. Departamento de Estudios Económicos.

- De igual forma, en los once primeros meses de 2022, esta actividad disminuyó 26,1 por ciento; debido a la menor producción de cal (-27,0 por ciento), ladrillos (-28,3 por ciento) y productos de panadería (-6,6 por ciento). Este resultado fue atenuado por el mejor desempeño de prendas de vestir (5,8 veces más) y muebles (14,6 por ciento).

GRÁFICO N° 5
PUNO: EVOLUCIÓN DE LA PRODUCCIÓN MANUFACTURERA NO PRIMARIA 1/
(Variación % real respecto a similar mes del año anterior)

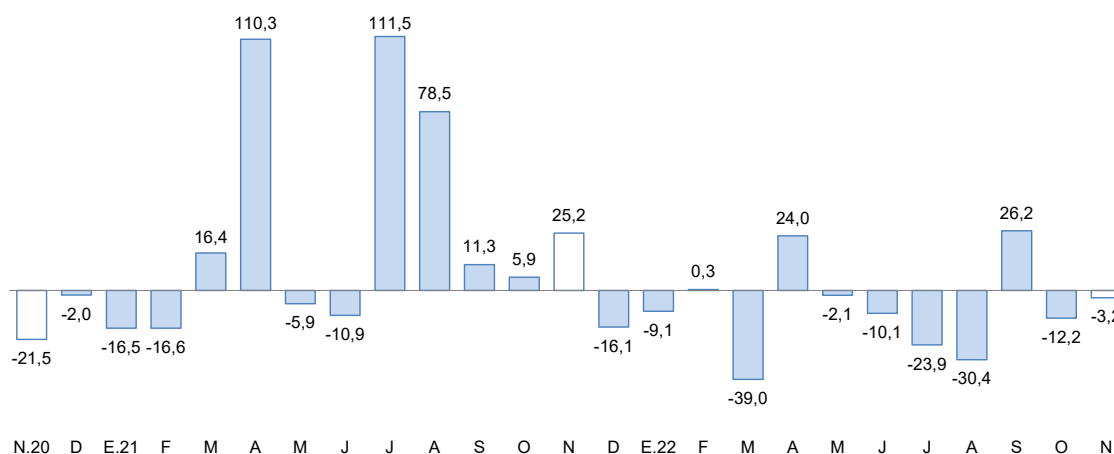

1/ Estimado a precios de 2007.

Fuente: Empresas de la región.

2.2 Arribos a los establecimientos de hospedaje

- El número de arribos de turistas a establecimientos de hospedaje fue 87 483 en **octubre de 2022**, el cual aumentó 7,8 por ciento interanual, resultado menor al registrado en similar mes del 2021 (65,8 por ciento). Este crecimiento obedece a la reactivación de la actividad turística que resultó en una mayor afluencia de turistas extranjeros (208,3 por ciento); atenuado por nacionales (-10,8 por ciento).
- De enero a noviembre esta actividad presentó un crecimiento 35,3 por ciento interanual, por la mayor visita de turistas extranjeros (213,8 por ciento) y nacionales (21,7 por ciento).

GRÁFICO N° 6
PUNO: EVOLUCIÓN DE ARRIBOS A ESTABLECIMIENTOS DE HOSPEDAJE
(Variación %)

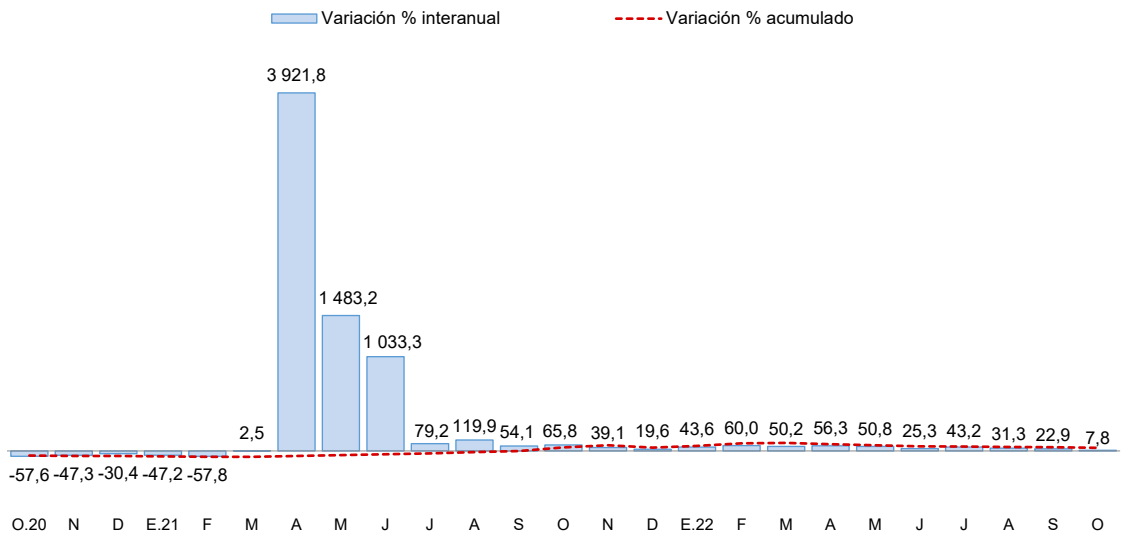

Fuente: Encuesta Mensual a Establecimientos de Hospedaje Temporal - MINCETUR.

II. SECTOR EXTERNO

3. Importaciones

- Las importaciones alcanzaron US\$ 68,9 millones en noviembre, 35,7 por ciento mayor respecto a igual mes del año pasado. Siendo importantes en este crecimiento, la mayor importación de bienes de consumo (58,3 por ciento), insumos (24,8 por ciento) y bienes de capital (18,4 por ciento).
- Dentro del total de importaciones, destaca la participación de insumos para la agricultura (35,5 por ciento), alimentos y bebidas (34,6 por ciento) e insumos industriales (23,8 por ciento).
- De enero a noviembre, las importaciones acumularon un valor de US\$ 723,6 millones, 44,2 por ciento mayor al valor importado en igual periodo del año pasado. Esto debido al mayor ingreso de bienes de capital (76,0 por ciento), bienes de consumo (52,7 por ciento) e insumos (39,8 por ciento).

CUADRO N° 7
PUNO: IMPORTACIONES SEGÚN USO O DESTINO ECONÓMICO

RUBROS	Valor FOB en millones de US\$				Tasa de crecimiento (%)		
	Oct-22	Nov-22	ene-nov 21	ene-nov 22	Mes	12 Meses	Acum.
Bienes de Consumo	23,1	26,3	155,6	237,6	14,2	58,3	52,7
. Alimentos y Bebidas	21,2	23,9	142,8	218,2	12,3	56,7	52,8
. Productos Farmacéuticos	0,0	0,0	0,3	0,8	0,0	0,0	163,2
. Otros 1/	1,8	2,4	12,5	18,6	33,5	72,9	48,8
Insumos	37,2	41,8	341,5	477,6	12,4	24,8	39,8
. Combustibles y Lubricantes	1,4	1,0	15,3	21,6	-31,1	-28,0	41,1
. Insumos para la Agricultura	22,3	24,4	217,8	279,6	9,4	30,4	28,4
. Insumos para la Industria	13,4	16,4	108,3	176,3	21,8	22,3	62,8
Bienes de Capital	0,6	0,8	4,8	8,5	37,3	18,4	76,0
. Maquinaria y Equipo	0,0	0,2	1,9	1,3	1 859,4	121,9	-32,4
. Materiales de Construcción	0,5	0,4	1,4	5,7	-13,5	28,5	307,1
. Otros 2/	0,1	0,1	1,5	1,5	86,8	-39,9	-5,1
Total	60,8	68,9	501,9	723,6	13,3	35,7	44,2

1/ Otros: Utensilios Domésticos y Electrod. y Veh. Uso Part.

2/ Otros: Partes y Piezas y Herramientas

FUENTE: SUNAT.

III. CRÉDITOS Y DEPÓSITOS²

4. Créditos

- El crédito registró un crecimiento de 8,3 por ciento interanual en noviembre, lo cual significó un dinamismo mayor al registrado en el mismo mes de 2021 (4,3 por ciento).
- Según tipo de moneda, el 99,1 por ciento del crédito total fue otorgado en moneda nacional (S/ 5 179 millones), el cual aumentó 0,9 por ciento respecto al mes anterior y 8,0 por ciento a 12 meses. Por su parte, el crédito otorgado en moneda extranjera (US\$ 12 millones) disminuyó 10,2 por ciento en el mes; pero aumentó 32,6 por ciento interanual.

**CUADRO N° 8
PUNO: CRÉDITOS**

	Estructura %	Saldos en millones de soles con TCF 1/		Tasa de crecimiento (%)		
		Nov-22	Oct-22	Nov-22	Mes	12 Meses
Banco de la Nación	3,3	172	172	0,0	23,0	
Agrobanco	0,8	39	40	1,0	53,0	
Banca Múltiple	48,2	2 512	2 516	0,2	4,0	
Instituciones No Bancarias	47,8	2 458	2 495	1,5	11,4	
Financieras	5,6	290	292	0,7	5,6	
Cajas Municipales	37,0	1 902	1 933	1,6	12,4	
Cajas Rurales	5,2	265	270	1,6	10,7	
TOTAL	100,0	5 181	5 223	0,8	8,3	
Empresas	71,3	3 693	3 726	0,9	5,5	
Personas	28,7	1 488	1 498	0,6	15,9	
Consumo	26,1	1 353	1 364	0,8	17,2	
Hipotecario	2,6	135	134	-0,8	4,1	
MN	99,1	5 131	5 179	0,9	8,0	
ME	0,9	50	45	-10,2	45,1	
ME (Mill. US\$)		14	12	-10,2	32,6	

1/ TCF = Tipo de Cambio Fijo (S/ 3,31 por US\$).

Fuente: SBS y AFP.

Elaboración: BCRP - Sucursal Puno. Departamento de Estudios Económicos.

- Por tipo de institución, la banca múltiple, que concentra el 48,2 por ciento del crédito total, aumentó 4,0 por ciento interanual. En tanto, el crédito otorgado por instituciones no bancarias, que concentran el 47,8 por ciento del total, mostró un incremento de 11,4 por ciento interanual y fue resultado de mayores créditos otorgados por cajas municipales (12,4 por ciento), cajas rurales (10,7 por ciento) y financieras (5,6 por ciento). Además, los créditos otorgados por el Banco de la Nación y Agrobanco mostraron crecimientos de 23,0 y 53,0 por ciento interanual, respectivamente.

GRÁFICO N° 7
PUNO: VARIACIÓN PORCENTUAL DE LOS CRÉDITOS
 (Respecto a similar mes del año anterior)

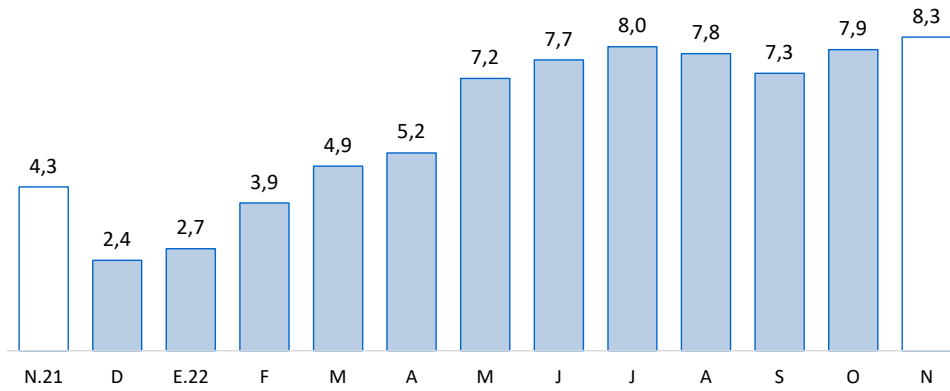

Fuente: SBS y AFP.

- En cuanto al tipo de crédito, el financiamiento a empresas registró un incremento de 5,5 por ciento interanual. Asimismo, lo destinado a personas aumentó 15,9 por ciento interanual, principalmente, por el crecimiento del crédito de consumo (17,2 por ciento) e hipotecario (4,1 por ciento).

GRÁFICO N° 8
PUNO: VARIACIÓN PORCENTUAL DEL TIPO DE CRÉDITO
 (Respecto a similar mes del año anterior)

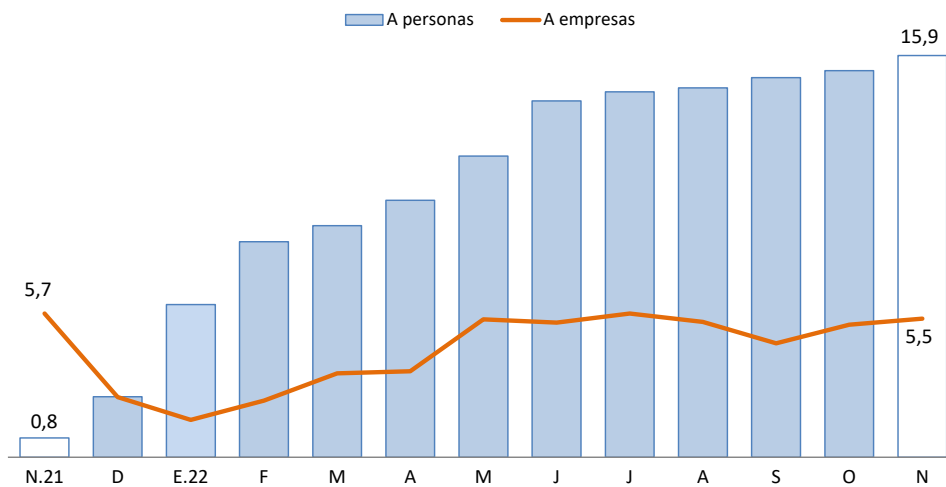

Fuente: SBS y AFP.



- La tasa de morosidad registrada en octubre de 2022 fue 5,78 por ciento, menor en 0,82 puntos porcentuales respecto al mismo mes de 2021 (6,60 por ciento).

**CUADRO N° 9
PUNO: MOROSIDAD**

	Tasa de Morosidad en puntos porcentuales		Variación Absoluta	
	Set-22	Oct-22	Mes	12 Meses
Banco de la Nación	2,96	2,97	0,0	-0,4
Agrobanco	18,47	16,17	-2,3	-16,4
Banca Múltiple	6,07	6,16	0,1	-0,6
Instituciones No Bancarias				
Financieras	6,68	6,93	0,2	-2,1
Cajas Municipales	4,50	4,60	0,1	-0,5
Cajas Rurales	8,85	9,48	0,6	-1,9
Edpymes	0,00	0,00	0,0	0,0
TOTAL	5,67	5,78	0,1	-0,8

Fuente: SBS.

Elaboración: BCRP - Sucursal Puno. Departamento de Estudios Económicos.

- Cabe destacar, que la mayor disminución en la tasa de morosidad, comparada con octubre de 2021, fue registrada por Agrobanco (-16,4 puntos porcentuales), financieras (-2,1 puntos porcentuales), cajas rurales (-1,9 puntos porcentuales), banca múltiple (-0,6 puntos porcentuales), cajas municipales (-0,5 puntos porcentuales) y Banco de la Nación (-0,4 puntos porcentuales).

**GRÁFICO N° 9
PUNO: TASA DE MOROSIDAD
(Porcentaje)**

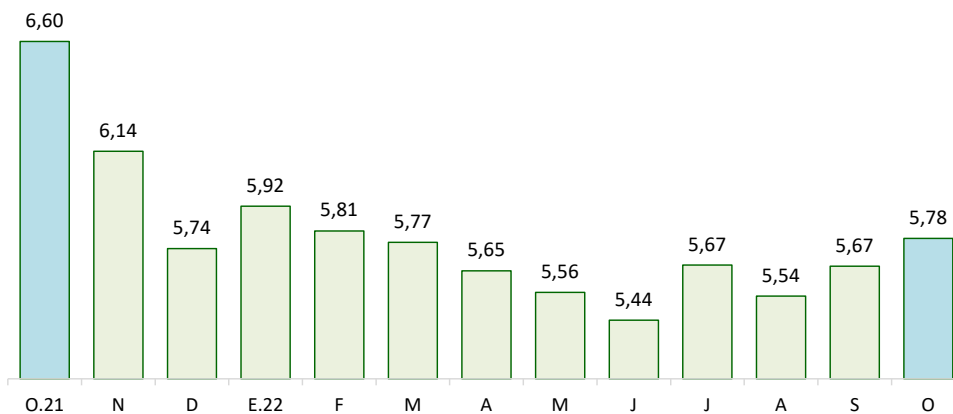

Fuente: SBS y AFP.

5. Depósitos

- Los depósitos crecieron 11,2 por ciento interanual en noviembre, lo que significó un ritmo de crecimiento mayor al registrado en similar mes de 2021 (7,4 por ciento).
- Por tipo de moneda, los depósitos en soles (S/ 2 637 millones), que representan el 87,7 por ciento de los depósitos totales, disminuyeron 0,1 por ciento en el mes; pero aumentaron 11,0 por ciento a 12 meses. En tanto, los depósitos en moneda extranjera (US\$ 102 millones) crecieron 2,8 por ciento respecto al mes anterior y 3,1 por ciento interanual. La tasa de dolarización de los depósitos en noviembre fue 12,3 por ciento, mayor en 0,2 puntos porcentuales frente a lo registrado en similar mes del año pasado (12,1 por ciento).

**CUADRO N° 10
PUNO: DEPÓSITOS**

	Estructura % Nov-22	Saldos en millones de soles con TCF 1/		Tasa de crecimiento (%)	
		Oct-22	Nov-22	Mes	12 Meses
Banco de la Nación	31,6	947	949	0,2	34,8
Banca Múltiple	48,9	1 442	1 469	1,9	3,2
Instituciones No Bancarias	19,6	580	588	1,5	2,1
Financieras	0,7	21	22	1,6	-1,0
Cajas Municipales	14,3	423	429	1,3	3,9
Cajas Rurales	4,6	135	137	1,8	-2,5
TOTAL	100,0	2 969	3 007	1,3	11,2
Vista	28,2	848	849	0,1	24,6
Ahorro	50,7	1 521	1 524	0,2	1,5
A plazo	21,1	601	634	5,4	21,6
MN	87,7	2 641	2 637	-0,1	11,0
ME	12,3	329	370	12,5	12,8
ME (Mill. US\$)		99	102	2,8	3,1

1/ TCF = Tipo de Cambio Fijo (S/ 3,31 por US\$).

Fuente: SBS y AFP.

Elaboración: BCRP - Sucursal Puno. Departamento de Estudios Económicos.

- Según tipo de depósito, los depósitos de ahorro, que concentran el 50,7 por ciento del total, mostraron un incremento interanual de 1,5 por ciento. Asimismo, los depósitos a la vista crecieron 24,6 por ciento y los depósitos a plazo 21,6 por ciento.
- Por tipo de institución, los depósitos en la banca múltiple, que concentran el 48,9 por ciento de los depósitos totales, aumentaron en 3,2 por ciento, y los depósitos en el Banco de la Nación crecieron 34,8 por ciento. En esa misma línea, los depósitos en instituciones no bancarias aumentaron 2,1 por ciento; esta variación fue resultado del mayor dinamismo de cajas municipales (3,9 por ciento), atenuado por cajas rurales (-2,5 por ciento) y financieras (-1,0 por ciento).

GRÁFICO N° 10
PUNO: VARIACIÓN PORCENTUAL DE LOS DEPÓSITOS
(Respecto a similar mes del año anterior)

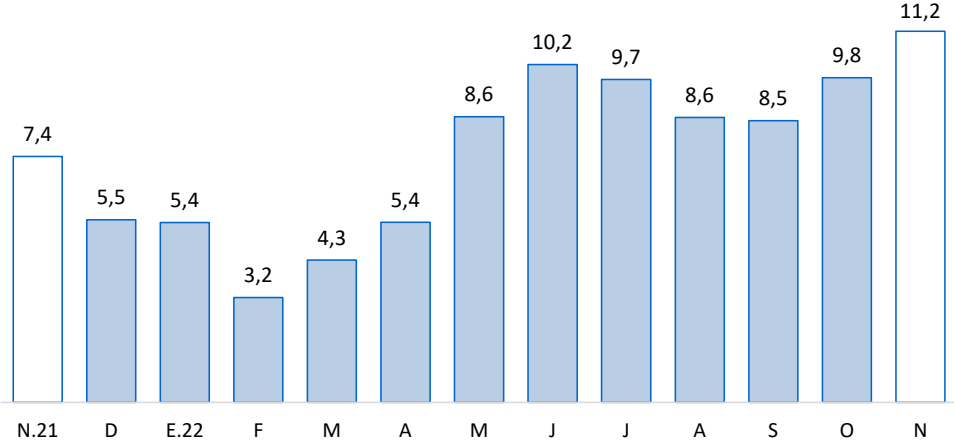

Fuente: SBS y AFP.



IV. EJECUCIÓN DE PRESUPUESTO PÚBLICO

6. Ingresos del Gobierno Nacional

- El ingreso del Gobierno Nacional en el departamento de Puno, durante noviembre, disminuyó 12,3 por ciento, interanual en términos reales; debido a la reducción de los ingresos tributarios (-12,0 por ciento) y no tributarios (-18,4 por ciento). Los ingresos tributarios representaron el 96,3 por ciento del total de ingresos recaudados, y los no tributarios, el 3,7 por ciento restante.

CUADRO N° 11
PUNO: INGRESOS DEL GOBIERNO NACIONAL 1/ 2/
(Millones de soles)

RUBROS	NOVIEMBRE			ENERO – NOVIEMBRE		
	2021	2022	Var % real	2021	2022	Var % real
I. INGRESOS TRIBUTARIOS	66,0	63,0	-12,0	654,4	799,1	13,3
1. Impuesto a la renta	15,8	19,9	16,6	168,9	208,0	14,5
Personas naturales	5,3	6,4	11,8	56,4	59,0	-3,0
Personas jurídicas	9,5	13,2	28,2	96,7	115,6	11,0
Regularización	1,0	0,3	-69,2	15,8	33,4	97,7
2. Impuestos a la Importación	0,1	0,1	-30,4	0,7	0,5	-31,0
3. Impuestos a la Prod. y consumo	48,4	41,5	-20,9	467,3	576,8	14,5
Impuesto General a las Ventas	47,3	40,2	-21,7	449,7	560,2	15,6
Interno	11,9	13,8	6,5	117,8	133,5	5,0
Importaciones	35,4	26,4	-31,2	331,9	426,7	19,4
Impuesto Selectivo al Consumo 2/	1,1	1,3	15,6	17,6	16,6	-12,6
4. Otros ingresos	1,8	1,5	-23,9	17,5	13,8	-27,2
II. INGRESOS NO TRIBUTARIOS	2,7	2,4	-18,4	27,0	28,2	-3,2
TOTAL	68,8	65,4	-12,3	681,4	827,3	12,7

1/ Información actualizada al 30 de noviembre de 2022.

2/ Incluye el Impuesto Selectivo al Consumo interno y de importaciones.

Fuente: SUNAT.

Elaboración: BCRP - Sucursal Puno. Departamento de Estudios Económicos.

7. Ejecución del presupuesto de gastos del Gobierno General

- La ejecución del presupuesto de gastos en el departamento de Puno, durante noviembre, presentó una reducción de 5,3 por ciento, interanual en términos reales; debido a un menor gasto del Gobierno Nacional (-27,4 por ciento), especialmente en gastos corrientes (-37,6 por ciento). Esta disminución fue atenuada por mayores gastos de los Gobiernos Locales (23,9 por ciento) y del Gobierno Regional (13,5 por ciento), principalmente en gastos de capital con 48,0 y 111,7 por ciento, respectivamente.
- En tanto, el gasto corriente no financiero disminuyó 14,9 por ciento; mientras que, el gasto de capital aumentó 12,4 por ciento.

CUADRO N° 12
PUNO: EJECUCIÓN DEL PRESUPUESTO DE GASTOS DEL GOBIERNO GENERAL
(Millones de soles)

RUBROS	NOVIEMBRE			ENERO – NOVIEMBRE		
	2021	2022	Var. % real	2021	2022	Var. % real
Gobierno Nacional	266,6	210,0	-27,4	2 306,1	2 335,3	-5,9
Gobierno Regional	160,1	196,9	13,5	1 741,1	2 015,3	7,2
Gobiernos Locales	99,3	133,5	23,9	983,7	1 066,1	0,1
Total	526,0	540,5	-5,3	5 030,9	5 416,7	-0,2
Corriente	339,9	313,6	-14,9	3 472,2	3 478,6	-7,0
Capital	186,1	226,9	12,4	1 558,7	1 938,1	15,1
Inversión Pública	184,8	187,8	-6,3	1 537,5	1 787,4	7,6

Fuente: MEF.

Elaboración: BCRP - Sucursal Puno. Departamento de Estudios Económicos.

8. Gasto corriente no financiero

- El gasto corriente no financiero presentó una reducción de 14,9 por ciento, interanual en términos reales, debido a menores montos devengados del Gobierno Nacional (-37,6 por ciento) y de los Gobiernos Locales (-2,8 por ciento), en ambos casos, principalmente gastos en bienes y servicios. Mientras que se incrementó el gasto del Gobierno Regional (4,0 por ciento), en especial gastos en bienes y servicios.

CUADRO N° 13
PUNO: GASTO CORRIENTE NO FINANCIERO
(Millones de soles)

RUBROS	NOVIEMBRE			ENERO – NOVIEMBRE		
	2021	2022	Var. % real	2021	2022	Var. % real
- Gobierno Nacional	146,8	99,3	-37,6	1 393,2	1 355,3	-9,5
- Gobierno Regional	146,0	164,6	4,0	1 584,1	1 662,0	-2,7
- Gobiernos Locales	47,1	49,7	-2,8	494,9	461,3	-13,7
TOTAL	339,9	313,6	-14,9	3 472,2	3 478,6	-7,0

Fuente: MEF.

Elaboración: BCRP - Sucursal Puno. Departamento de Estudios Económicos.

- En los once primeros meses del año, el gasto corriente no financiero disminuyó 7,0 por ciento en términos reales; debido a menores montos devengados por parte de los Gobiernos Locales (-13,7 por ciento), del Gobierno Nacional (-9,5 por ciento) y del Gobierno Regional (-2,7 por ciento).

9. Inversión pública

- La inversión pública en Puno, correspondiente a los tres niveles de gobierno, totalizó en noviembre S/ 187,8 millones; 6,3 por ciento menor, en términos reales, respecto a similar mes del año pasado. La inversión disminuyó en el Gobierno Nacional (-44,7 por ciento); mientras que creció en el Gobierno Regional (111,7 por ciento) y los Gobiernos Locales (51,2 por ciento).

CUADRO N° 14
PUNO: INVERSIÓN PÚBLICA 1/
(Millones de soles)

RUBROS	NOVIEMBRE			ENERO – NOVIEMBRE		
	2021	2022	Var. % real	2021	2022	Var. % real
- Gobierno Nacional	119,7	71,8	-44,7	906,8	865,0	-11,4
- Gobierno Regional	14,1	32,4	111,7	148,1	327,1	103,2
- Gobiernos Locales	51,0	83,7	51,2	482,5	595,3	13,8
TOTAL	184,8	187,8	-6,3	1 537,5	1 787,4	7,6

1/ Comprende la formación bruta de capital.

Fuente: MEF.

Elaboración: BCRP - Sucursal Puno. Departamento de Estudios Económicos.

- Entre enero y noviembre, la inversión pública acumuló un total de S/ 1 787,4 millones, 7,6 por ciento mayor respecto a similar periodo del año pasado. La inversión acumulada creció en respuesta a mayores gastos del Gobierno Regional (103,2 por ciento) y de los Gobiernos Locales (13,8 por ciento); contrarrestado por el Gobierno Nacional (-11,4 por ciento).

GRÁFICO N° 11
PUNO: VARIACIÓN PORCENTUAL REAL DE INVERSIÓN PÚBLICA
 (Respecto a similar mes del año anterior)

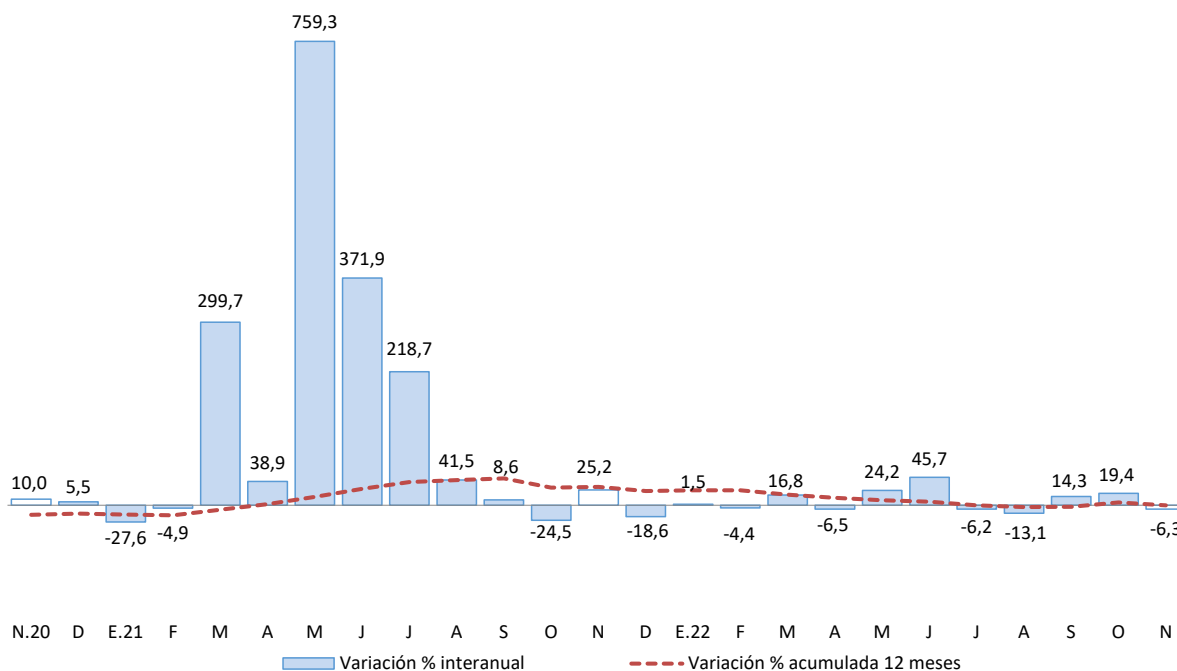

Fuente: MEF.

Elaboración: BCRP - Sucursal Puno. Departamento de Estudios Económicos.

En cuanto a los principales proyectos que se ejecutaron en noviembre, destacaron:

- La “Creación del túnel Ollachea en el sector crítico km 231+700 al km 232+800 de la carretera IIRSA sur tramo 4: Inambari - Azángaro. distrito de Ollachea - provincia de Carabaya” con S/ 10,7 millones devengados a cargo del Gobierno Nacional;
- El “Mejoramiento de las carreteras de Pro Región Puno, por niveles de servicio” con S/ 6,1 millones devengados a cargo del Gobierno Nacional;
- La “Creación de la vía de evitamiento Ollachea y accesos en el sector km 232+700 al km 233+820 del corredor vial interoceánico Perú - Brasil, tramo 04: Azángaro - Inambari, ruta pe-34b distrito de Ollachea, provincia de Carabaya” con S/ 4,1 millones devengados a cargo del Gobierno Nacional;
- El “Afianzamiento del suministro de energía eléctrica del distrito de Macusani, provincia de Carabaya” con S/ 2,1 millones devengados a cargo del Gobierno Nacional; y
- La “Creación del servicio de laboratorios en biotecnologías para camélidos sudamericanos en el CIP la raya de la Universidad Nacional del Altiplano - Puno distrito de Santa Rosa, provincia de Melgar” con S/ 2,1 millones devengados a cargo del Gobierno Nacional.



V. ANEXOS

ANEXO 1

**PUNO: PRODUCCIÓN AGROPECUARIA 1/
(TM)**

PRINCIPALES PRODUCTOS	2021		2022											PRINCIPALES PRODUCTOS
	Nov	Dic	Ene	Feb	Mar	Abr	May	Jun	Jul	Ago	Set	Oct	Nov	
AGRÍCOLA														AGRÍCOLA
Quinua	0	0	0	0	1 746	29 491	13 940	11	0	0	0	0	0	Quinua
Cañihua	0	0	0	0	16	4 358	1 236	2	0	0	0	0	0	Cañihua
Cebada Grano	0	0	0	0	75	14 298	14 043	429	0	0	0	0	0	Cebada Grano
Trigo	0	0	0	0	0	972	714	4	0	0	0	0	0	Trigo
Centeno Grano	0	0	0	0	0	0	43	0	0	0	0	0	0	Centeno Grano
Avena Grano	0	0	0	0	0	3 338	5 086	103	0	0	0	0	0	Avena Grano
Maiz Amiláceo	0	0	0	0	0	3 920	2 297	42	0	0	0	0	0	Maiz Amiláceo
Maiz Amarillo Duro	0	0	0	0	84	2 696	1 334	0	0	0	0	0	0	Maiz Amarillo Duro
Arroz	0	0	0	0	0	83	5	0	0	0	0	0	0	Arroz
Papa	0	23 327	0	14 671	86 388	482 344	356 568	28 731	0	0	0	0	9 694	Papa
Oca	0	0	0	0	66	19 123	11 438	61	0	0	0	0	0	Oca
Olluco	0	0	0	0	114	11 985	8 255	0	0	0	0	0	0	Olluco
Mashua	0	0	0	0	0	4 089	4 918	0	0	0	0	0	0	Mashua
Yuca	0	0	0	0	0	3 007	16 202	12 123	6 365	0	0	0	0	Yuca
Tarhui	0	0	0	0	0	2	1 322	221	0	0	0	0	0	Tarhui
Haba	0	0	0	262	4 166	10 000	2 449	0	0	0	0	0	0	Haba
Arveja	0	0	0	0	0	778	272	0	0	0	0	0	0	Arveja
Cebolla	0	0	0	0	43	4 688	1 321	15	0	0	0	0	0	Cebolla
Avena Forrajera	0	0	0	0	6 832	1 927 873	1 002 895	42 383	0	0	0	0	0	Avena Forrajera
Cebada Forrajera	0	0	0	0	2 150	221 494	144 856	18 714	0	0	0	0	0	Cebada Forrajera
Plátano	1 011	1 059	967	847	1 046	1 024	1 092	978	945	974	970	1 390	1 038	Plátano
Naranja	0	0	0	0	0	105	6 625	8 520	7 301	5 142	0	0	0	Naranja
Café	0	0	0	0	0	130	1 635	3 723	1 669	767	0	0	0	Café
Alfalfa	6 811	53 069	38 706	150 723	465 294	619 226	403 677	109 222	0	0	0	0	0	Alfalfa
Otros Pastos Cultivados	0	9 069	2 049	11 317	36 029	59 938	49 228	12 026	0	0	0	0	0	Otros Pastos Cultivados
PECUARIA 2/														PECUARIA 2/
Carne de Vacuno	1 429	1 358	1 308	1 563	1 722	2 305	2 329	2 335	2 093	1 869	1 640	1 485	1 508	Carne de Vacuno
Carne de Ovino	604	539	467	566	636	876	908	894	821	782	694	612	626	Carne de Ovino
Carne de Alpaca	351	250	342	470	524	706	659	627	605	522	423	383	361	Carne de Alpaca
Carne de Llama	88	101	100	125	133	184	172	169	146	130	118	99	91	Carne de Llama
Carne de Porcino	183	163	154	201	201	277	277	270	282	238	205	179	182	Carne de Porcino
Carne de Ave	273	283	278	331	325	330	315	307	263	240	223	260	273	Carne de Ave
Leche de Vacuno	8 565	9 134	11 930	14 642	16 197	15 484	14 620	13 404	11 627	9 896	8 236	7 976	8 363	Leche de Vacuno
Lana de Ovino	490	134	0	1 349	1 093	0	0	0	0	0	0	0	495	Lana de Ovino
Fibra de Alpaca	1 303	284	155	463	492	0	0	0	0	0	0	0	1 314	Fibra de Alpaca
Fibra de Llama	246	38	0	83	81	0	0	0	0	0	0	0	248	Fibra de Llama
Otros pdtos. Pecuarios	1 116	1 031	932	1 180	1 244	1 602	1 484	1 459	1 404	1 404	1 211	1 161	1 137	Otros pdtos. Pecuarios

1/ Cifras preliminares. Actualizado al 15-01-2023.

2/ Peso Neto.

Fuente: DRA - Puno.

Elaboración: BCRP - Sucursal Puno. Departamento de Estudios Económicos.



ANEXO 2

**PUNO: SUPERFICIE AGRÍCOLA SEMBRADA 1/
(Hectáreas)**

PRINCIPALES CULTIVOS	2021		2022											PRINCIPALES CULTIVOS
	Nov	Dic	Ene	Feb	Mar	Abr	May	Jun	Jul	Ago	Set	Oct	Nov	
Quinua	3 422	0	0	0	0	0	0	0	0	28	4 111	19 167	4 373	Quinua
Cañihua	1 821	2	0	0	0	0	0	0	0	6	264	1 977	1 675	Cañihua
Cebada Grano	5 682	0	0	0	0	0	0	0	0	61	484	6 966	5 550	Cebada Grano
Trigo	71	0	0	0	0	0	0	0	0	4	144	642	98	Trigo
Centeno Grano	0	0	0	0	0	0	0	0	0	0	0	5	39	Centeno Grano
Avena Grano	1 320	0	0	0	0	0	0	0	0	0	217	2 641	2 004	Avena Grano
Maiz Amiláceo	13	0	0	0	0	0	0	0	0	805	1 709	992	56	Maiz Amiláceo
Maiz Amarillo Duro	0	0	0	0	0	0	0	0	0	1 156	1 262	55	0	Maiz Amarillo Duro
Arroz	0	0	0	0	0	0	0	0	0	0	22	0	0	Arroz
Papa	18 163	1 817	0	0	0	0	0	790	940	4 009	9 440	16 088	16 109	Papa
Oca	230	0	0	0	0	0	0	0	0	325	1 027	1 214	285	Oca
Olluco	414	0	0	0	0	0	0	0	0	349	592	670	184	Olluco
Mashua	103	0	0	0	0	0	0	0	0	105	316	337	103	Mashua
Yuca	0	0	0	0	0	0	0	0	0	865	1 010	213	11	Yuca
Tarhui	0	0	0	0	0	0	0	0	0	14	374	658	5	Tarhui
Haba	7	0	0	0	0	0	0	0	6	1 235	3 907	2 369	1 848	Haba
Arveja	0	0	0	0	0	0	0	0	0	145	562	240	48	Arveja
Cebolla	76	12	0	0	0	0	0	0	0	48	113	114	55	Cebolla
Avena Forrajera	36 932	29 832	2 352	0	0	0	0	0	0	0	97	2 528	21 080	Avena Forrajera
Cebada Forrajera	4 164	8 979	1 307	0	0	0	0	0	0	0	4	255	1 984	Cebada Forrajera
Plátano	0	0	0	0	0	0	0	0	0	0	0	0	0	Plátano
Naranja	0	0	0	0	0	0	0	0	0	0	0	0	0	Naranja
Café	0	0	0	0	0	0	0	0	0	0	8	0	8	Café
Alfalfa	0	1 282	625	0	0	0	0	0	0	0	0	0	0	Alfalfa
Otros Pastos Cultivados	3	36	0	0	0	0	0	0	0	0	0	0	0	Otros Pastos Cultivados
TOTAL	72 421	41 960	4 284	0	0	0	0	790	946	9 155	25 663	57 131	55 515	TOTAL

1/ Cifras preliminares, no incluye superficie instalada de cultivos permanentes. Actualizado al 15-01-2023.

Fuente: DRA - Puno.

Elaboración: BCRP - Sucursal Puno. Departamento de Estudios Económicos.



ANEXO 3

PUNO: EXTRACCIÓN Y PRODUCCIÓN PESQUERA 1/

(TM)

ESPECIES	2021		2022											ESPECIES
	Nov	Dic	Ene	Feb	Mar	Abr	May	Jun	Jul	Ago	Set	Oct	Nov	
CONSUMO HUMANO DIRECTO	3 060	2 530	3 864	4 016	3 669	5 067	3 663	2 705	3 094	3 153	3 290	2 767	2 657	CONSUMO HUMANO DIRECTO
Boga	0	0	0	0	0	0	0	0	0	0	0	0	0	Boga
Carachi	4	4	4	4	3	3	3	4	4	4	5	5	5	Carachi
Ispi	6	5	2	3	2	1	2	3	3	4	5	6	6	Ispi
Suche	0	0	0	0	0	0	0	0	0	0	0	0	0	Suche
Mauri	0	0	0	0	0	0	0	1	0	0	0	0	0	Mauri
Pejerrey	4	4	2	4	3	3	3	3	4	4	4	4	4	Pejerrey
Trucha Natural	3	3	2	4	2	2	2	3	4	3	4	4	4	Trucha Natural
Trucha Crianza	3 042	2 513	3 854	4 002	3 659	5 058	3 653	2 692	3 080	3 137	3 272	2 747	2 637	Trucha Crianza

1/ Cifras preliminares.

Fuente: PRODUCE - Puno.

Elaboración: BCRP - Sucursal Puno. Departamento de Estudios Económicos.

ANEXO 4

PUNO: PRODUCCIÓN MINERA 1/

(Contenido fino)

PRODUCTOS	2021		2022											PRODUCTOS
	Nov	Dic	Ene	Feb	Mar	Abr	May	Jun	Jul	Ago	Set	Oct	Nov	
MINERÍA METÁLICA														MINERÍA METÁLICA
Estaño (TMF)	2 170	2 606	2 410	2 043	2 366	2 373	2 406	2 287	2 675	1 920	2 263	2 454	2 368	Estaño (TMF)
Plomo (TMF)	0	0	472	37	0	72	0	401	422	0	0	752	153	Plomo (TMF)
Oro (kgr-f)	272 686	186 739	277 423	232 512	289 387	289 965	245 233	243 811	276 880	228 536	230 834	384 567	274 841	Oro (kgr-f)
Plata (kg-f)	19	27	1 660	129	19	246	0	1 428	1 004	31	51	3 973	1 573	Plata (kg-f)
Zinc (TMF)	0	0	180	32	0	61	0	128	279	0	0	400	164	Zinc (TMF)

1/ Cifras preliminares.

Fuente: MINEM.

Elaboración: BCRP - Sucursal Puno. Departamento de Estudios Económicos.

ANEXO 5

**PUNO: PRODUCCIÓN MANUFACTURERA 1/
(Índice 2007=100)**

PRODUCTOS	2021		2022											PRODUCTOS
	Nov	Dic	Ene	Feb	Mar	Abr	May	Jun	Jul	Ago	Set	Oct	Nov	
Productos de panadería	634,7	583,0	582,8	520,6	579,5	467,3	541,1	234,7	271,6	292,6	291,1	310,3	308,7 *	Productos de panadería
Ladrillos	59,9	50,7	63,3	66,9	60,4	49,8	63,6	34,4	16,8	36,4	36,2	36,1	35,9 *	Ladrillos
Cal	814,5	677,8	724,1	666,4	597,4	848,1	777,8	726,7	770,8	726,4	794,8	653,9	791,2	Cal
Prendas de Vestir	194,9	33,2	8,1	9,7	8,1	46,1	491,1	366,0	300,4	570,3	702,9	509,2	341,0	Prendas de Vestir
Muebles	36,7	18,6	66,3	25,8	104,6	43,8	28,2	68,4	26,8	29,1	24,8	18,1	18,0 *	Muebles
TOTAL	1 740,8	1 363,2	1 444,6	1 289,4	1 349,9	1 455,0	1 901,8	1 430,1	1 386,3	1 654,9	1 849,9	1 527,5	1 494,8	TOTAL

1/ Cifras preliminares.

(*) Información estimada.

Fuente: Empresas manufactureras respectivas.

Elaboración: BCRP - Sucursal Puno. Departamento de Estudios Económicos.



ANEXO 6

PUNO: PRODUCCIÓN MANUFACTURERA 1/
(Variación porcentual)

PRODUCTOS	2021		2022											PRODUCTOS
	Nov	Dic	Ene	Feb	Mar	Abr	May	Jun	Jul	Ago	Set	Oct	Nov	
Productos de panadería	320,4	266,6	93,7	178,6	151,6	81,1	72,3	-35,3	-26,5	-27,8	-29,3	-46,0	-51,4 *	Productos de panadería
Ladrillos	-8,6	-36,1	109,8	-11,0	1,2	142,1	-10,2	4,2	-73,2	-48,1	-38,0	-35,8	-40,0 *	Ladrillos
Cal	24,1	-16,9	-10,0	-0,4	-40,1	23,3	-4,1	-11,2	-24,5	-31,7	24,4	-13,3	-2,9	Cal
Prendas de Vestir	22,3	-59,9	-81,6	-	-	1 738,8	3 545,7	5 399,8	601,2	2 256,1	2 563,4	4 687,2	75,0	Prendas de Vestir
Muebles	70,1	-24,0	159,0	-40,8	88,8	66,3	-22,5	283,0	-5,0	4,1	-31,6	-40,4	-51,1 *	Muebles
TOTAL	25,2	-16,1	-9,1	0,3	-39,0	24,0	-2,1	-10,1	-23,9	-30,4	26,2	-12,2	-3,2	TOTAL

1/ Cifras preliminares.

(*) Información estimada.

Fuente: Empresas manufactureras respectivas.

Elaboración: BCRP - Sucursal Puno. Departamento de Estudios Económicos.

ANEXO 7

PUNO: ARRIBO DE TURISTAS, SEGÚN NACIONALIDAD

(Número de personas)

	2021			2022										
	Oct	Nov	Dic	Ene	Feb	Mar	Abr	May	Jun	Jul	Ago	Set	Oct	
NACIONALES	74 291	69 997	69 419	72 168	66 926	69 162	66 798	70 869	61 494	77 607	79 417	70 325	66 269	NACIONALES
NORTE AMÉRICA	1 267	1 413	1 523	2 005	556	1 600	2 839	3 309	3 987	3 893	3 259	4 149	4 476	NORTE AMÉRICA
EE.UU.	985	819	1 094	1 328	412	1 269	2 064	2 514	3 297	2 722	2 174	3 209	2 996	EE.UU.
Canadá	55	64	45	397	43	150	282	417	230	464	344	460	871	Canadá
México	227	530	384	280	101	181	493	378	460	707	741	480	609	México
CENTRO AMÉRICA	98	26	15	66	21	77	142	346	44	220	66	79	136	CENTRO AMÉRICA
SUD AMÉRICA	2 123	3 066	2 938	1 988	1 803	3 128	3 421	3 457	3 445	4 319	4 009	4 576	3 877	SUD AMÉRICA
Argentina	34	429	46	117	68	329	573	642	457	861	416	841	699	Argentina
Bolivia	1 016	688	801	555	643	1 136	1 202	906	933	778	955	1 023	826	Bolivia
Brasil	165	123	93	185	95	203	595	720	557	1 314	734	1 104	1 100	Brasil
Chile	29	21	389	53	51	79	82	65	154	362	259	409	268	Chile
Colombia	232	688	351	472	142	389	395	296	527	526	583	441	493	Colombia
Ecuador	27	46	45	27	39	99	96	72	80	167	197	140	168	Ecuador
Venezuela	620	1 071	1 213	559	765	893	478	756	737	311	865	618	323	Venezuela
EUROPA	3 195	2 715	1 847	2 953	3 001	3 000	6 410	7 589	5 765	10 435	15 832	11 497	11 421	EUROPA
Inglaterra	306	21	26	88	81	196	616	732	507	790	1 088	1 335	1 373	Inglaterra
Alemania	236	297	273	959	220	346	756	870	858	991	1 376	1 631	1 364	Alemania
España	745	672	565	185	943	446	906	612	601	1 362	2 572	1 543	1 444	España
Francia	881	769	422	354	1 141	802	1 523	2 398	1 453	2 296	3 548	2 081	2 575	Francia
Italia	42	70	57	819	47	227	357	475	511	1 020	3 964	1 369	1 118	Italia
Otros Países	985	886	504	548	569	983	2 252	2 502	1 835	3 976	3 284	3 538	3 547	Otros Países
ASIA	144	302	200	257	219	169	302	319	332	721	422	925	695	ASIA
Japón	6	8	5	4	1	5	7	12	14	37	50	20	34	Japón
Korea	1	0	2	2	0	1	3	5	21	17	8	56	85	Korea
Otros Países	137	294	193	251	218	163	292	302	297	667	364	849	576	Otros Países
ÁFRICA	5	3	0	1	6	10	32	4	11	20	26	91	30	ÁFRICA
OTROS	50	61	64	69	316	68	269	235	178	361	264	480	579	OTROS
EXTRANJEROS	6 882	7 586	6 587	7 339	5 922	8 052	13 415	15 259	13 762	19 969	23 878	21 797	21 214	EXTRANJEROS
TOTAL GENERAL	81 173	77 583	76 006	79 507	72 848	77 214	80 213	86 128	75 256	97 576	103 295	92 122	87 483	TOTAL GENERAL

Fuente: MINCETUR.

Elaboración: BCRP - Sucursal Puno. Departamento de Estudios Económicos.



ANEXO 8

PUNO: ADUANA DE DESAGUADERO - IMPORTACIONES (FOB), SEGÚN USO O DESTINO ECONÓMICO

(Millones de US\$)

RUBROS	2021		2022											RUBROS
	Nov	Dic	Ene	Feb	Mar	Abr	May	Jun	Jul	Ago	Set	Oct	Nov	
BIENES DE CONSUMO	16,6	18,6	15,2	17,1	17,4	23,2	22,2	21,4	22,0	28,6	21,2	23,1	26,3	BIENES DE CONSUMO
. Alimentos y Bebidas	15,2	16,4	13,6	15,8	15,6	21,2	20,8	19,9	20,2	26,5	19,7	21,2	23,9	. Alimentos y Bebidas
. Productos Farmacéuticos	0,0	0,1	0,2	0,1	0,0	0,1	0,0	0,1	0,0	0,1	0,1	0,0	0,0	. Productos Farmacéuticos
. Utensilios Domésticos	0,0	0,0	0,0	0,0	0,0	0,0	0,0	0,0	0,0	0,0	0,0	0,0	0,0	. Utensilios Domésticos
. Electrod.y Veh. Uso Part.	0,0	0,0	0,0	0,0	0,0	0,0	0,0	0,0	0,1	0,0	0,0	0,0	0,0	. Electrod.y Veh. Uso Part.
. Otros	1,4	2,2	1,4	1,2	1,7	1,9	1,3	1,4	1,8	2,1	1,4	1,8	2,4	. Otros
INSUMOS	33,5	33,8	35,5	25,9	39,2	44,1	58,0	45,5	52,6	52,2	45,6	37,2	41,8	INSUMOS
. Combustibles y Lubricantes	1,3	1,7	1,2	2,2	1,9	3,0	2,9	1,9	2,3	2,0	1,9	1,4	1,0	. Combustibles y Lubricantes
. Insumos para la Agricultura	18,7	19,2	25,0	15,1	21,5	29,8	34,0	27,2	23,5	29,7	27,1	22,3	24,4	. Insumos para la Agricultura
. Insumos para la Industria	13,4	13,0	9,3	8,7	15,7	11,3	21,2	16,4	26,8	20,5	16,7	13,4	16,4	. Insumos para la Industria
BIENES DE CAPITAL	0,7	0,7	0,4	0,7	0,8	0,8	0,8	0,8	0,3	1,3	1,1	0,6	0,8	BIENES DE CAPITAL
. Maquinaria y Equipo	0,1	0,5	0,1	0,1	0,1	0,0	0,3	0,2	0,0	0,2	0,0	0,0	0,2	. Maquinaria y Equipo
. Partes y Piezas	0,2	0,0	0,0	0,1	0,1	0,1	0,0	0,2	0,0	0,2	0,0	0,1	0,1	. Partes y Piezas
. Herramientas	0,0	0,0	0,0	0,0	0,1	0,0	0,0	0,0	0,0	0,0	0,3	0,0	0,0	. Herramientas
. Materiales de Construcción	0,3	0,2	0,3	0,5	0,5	0,6	0,5	0,4	0,3	0,9	0,7	0,5	0,4	. Materiales de Construcción
TOTAL	50,8	53,2	51,1	43,7	57,4	68,0	81,0	67,7	74,9	82,2	67,9	60,8	68,9	TOTAL

FUENTE: SUNAT.

ELABORACIÓN: BCRP Sucursal Puno, Dpto. de Estudios Económicos.

ANEXO 9

PUNO: CRÉDITOS, CON TCF = 3,31

(Millones de soles)

INSTITUCIONES	2021		2022										INSTITUCIONES	
	Nov	Dic	Ene	Feb	Mar	Abr	May	Jun	Jul	Ago	Set	Oct		Nov
Banco de la Nación	140	147	149	156	159	163	167	169	171	172	172	172	172	Banco de la Nación
Agrobanco	26	28	28	29	29	31	32	33	35	37	39	39	40	Agrobanco
Banca múltiple	2 419	2 382	2 379	2 390	2 411	2 431	2 504	2 507	2 506	2 502	2 489	2 512	2 516	Banca múltiple
Inst. no bancarias	2 240	2 267	2 271	2 291	2 321	2 333	2 354	2 370	2 388	2 404	2 430	2 458	2 495	Inst. no bancarias
. Cajas Municipales	1 719	1 731	1 737	1 753	1 776	1 791	1 808	1 825	1 843	1 862	1 883	1 902	1 933	. Cajas Municipales
. Cajas Rurales	244	249	249	253	256	257	260	260	262	258	262	265	270	. Cajas Rurales
. EDPYMES	0	0	0	0	0	0	0	0	0	0	0	0	0	. EDPYMES
. Financieras	277	287	285	285	288	286	286	285	283	284	286	290	292	. Financieras
TOTAL	4 824	4 823	4 827	4 865	4 920	4 958	5 056	5 079	5 101	5 115	5 129	5 181	5 223	TOTAL

FUENTE: SBS y AFP.

ELABORACION: BCRP Sucursal Puno, Dpto. de Estudios Económicos.

ANEXO 10

PUNO: DEPÓSITOS, CON TCF = 3,31

(Millones de soles)

INSTITUCIONES	2021		2022										INSTITUCIONES	
	Nov	Dic	Ene	Feb	Mar	Abr	May	Jun	Jul	Ago	Set	Oct		Nov
Banco de la Nación	704	801	755	799	768	845	929	939	943	943	953	947	949	Banco de la Nación
Banca múltiple	1 424	1 436	1 445	1 399	1 411	1 357	1 328	1 355	1 387	1 372	1 387	1 442	1 469	Banca múltiple
Inst. no bancarias	576	557	558	558	550	554	558	557	563	571	580	580	588	Inst. no bancarias
. Cajas Municipales	413	400	400	400	394	399	401	402	408	413	422	423	429	. Cajas Municipales
. Cajas Rurales	141	134	135	135	133	133	135	135	135	137	137	135	137	. Cajas Rurales
. Financieras	22	23	23	23	22	21	21	21	21	21	21	21	22	. Financieras
TOTAL	2 704	2 794	2 758	2 756	2 729	2 756	2 815	2 851	2 893	2 887	2 920	2 969	3 007	TOTAL

FUENTE: SBS y AFP.

ELABORACION: BCRP Sucursal Puno, Dpto. de Estudios Económicos.



ANEXO 11

PUNO: TASA DE MOROSIDAD

(En porcentajes)

INSTITUCIONES	2021			2022										INSTITUCIONES	
	Oct	Nov	Dic	Ene	Feb	Mar	Abr	May	Jun	Jul	Ago	Set	Oct		
Banco de la Nación	3,4	3,3	3,2	3,1	3,0	3,1	3,0	2,9	2,9	3,0	3,0	3,0	3,0	3,0	Banco de la Nación
Agrobanco	32,6	30,6	26,6	26,7	25,7	24,7	23,5	22,2	21,3	20,0	19,1	18,5	16,2	Agrobanco	
Banca múltiple	6,8	6,4	6,3	6,3	6,1	5,8	5,7	5,5	5,5	5,7	5,9	6,1	6,2	Banca múltiple	
Inst. no bancarias														Inst. no bancarias	
. Cajas Municipales	5,1	4,7	4,0	4,5	4,5	4,7	4,6	4,5	4,5	4,7	4,5	4,5	4,6	. Cajas Municipales	
. Cajas Rurales	11,4	10,7	9,4	9,8	9,9	10,1	10,6	10,8	10,0	10,5	8,3	8,8	9,5	. Cajas Rurales	
. EDPYMES	0,0	0,0	96,2	96,1	0,3	0,3	0,6	4,1	0,0	0,0	0,0	0,0	0,0	. EDPYMES	
. Financieras	9,0	8,3	7,4	7,4	7,7	7,6	6,7	7,1	6,7	6,8	6,7	6,7	6,9	. Financieras	
TOTAL	6,6	6,1	5,7	5,9	5,8	5,8	5,6	5,6	5,4	5,7	5,5	5,7	5,8	TOTAL	

FUENTE: SBS y AFP.

ELABORACION: BCRP Sucursal Puno, Dpto. de Estudios Económicos.

ANEXO 12

PUNO: INGRESOS RECAUDADOS DEL GOBIERNO NACIONAL 1/
(Millones de soles)

RUBROS	2021		2022										RUBROS	
	Nov	Dic	Ene	Feb	Mar	Abr	May	Jun	Jul	Ago	Set	Oct		Nov
I. INGRESOS TRIBUTARIOS	66,0	71,7	67,2	59,4	78,8	76,7	82,4	61,7	70,6	81,4	81,3	76,6	63,0	I. INGRESOS TRIBUTARIOS
1. Impuesto a la renta	15,8	17,1	19,1	16,9	30,1	24,8	16,3	13,6	14,9	17,9	17,2	17,3	19,9	1. Impuesto a la renta
- Personas naturales	5,3	6,0	6,0	5,1	5,2	5,1	5,6	4,4	4,6	6,3	4,8	5,6	6,4	- Personas naturales
- Personas jurídicas	9,5	10,1	12,5	11,5	10,1	8,6	8,2	8,0	9,2	11,1	11,8	11,3	13,2	- Personas jurídicas
- Regularización	1,0	1,0	0,6	0,4	14,7	11,1	2,5	1,2	1,1	0,5	0,6	0,4	0,3	- Regularización
2. Impuestos a la Importación	0,1	0,1	0,0	0,0	0,1	0,1	0,1	0,0	0,1	0,0	0,0	0,0	0,1	2. Impuestos a la Importación
3. Impuestos a la Prod. y consumo	48,4	49,8	47,1	41,7	47,0	50,9	64,2	47,3	54,9	62,3	61,9	58,0	41,5	3. Impuestos a la Prod. y consumo
. Impuesto General a las Ventas	47,3	48,5	45,8	40,2	45,6	49,3	63,0	46,0	53,1	60,8	60,1	56,2	40,2	. Impuesto General a las Ventas
- Interno	11,9	10,6	11,6	9,9	12,2	9,8	13,9	9,6	11,4	13,0	14,2	14,2	13,8	- Interno
- Importaciones	35,4	37,9	34,3	30,2	33,4	39,5	49,2	36,4	41,7	47,7	45,9	42,0	26,4	- Importaciones
. Impuesto Selectivo al Consumo 2/	1,1	1,3	1,2	1,5	1,4	1,6	1,2	1,3	1,8	1,5	1,9	1,8	1,3	. Impuesto Selectivo al Consumo
4. Otros ingresos	1,8	4,8	1,0	0,7	1,7	1,0	1,8	0,7	0,7	1,2	2,1	1,3	1,5	4. Otros ingresos
II. INGRESOS NO TRIBUTARIOS	2,7	2,7	1,3	1,9	1,7	5,5	2,6	2,4	2,6	2,6	2,7	2,5	2,4	II. INGRESOS NO TRIBUTARIOS
III. TOTAL	68,8	74,5	68,5	61,3	80,5	82,2	85,0	64,0	73,2	84,0	83,9	79,1	65,4	III. TOTAL

1/ Información registrada al 30 de noviembre de 2022.

2/ Incluye el Impuesto Selectivo al Consumo interno y de importaciones.

Fuente: SUNAT.

Elaboración: BCRP - Sucursal Puno. Departamento de Estudios Económicos.



ANEXO 13

PUNO: EJECUCIÓN DEL PRESUPUESTO DE GASTOS DEL GOBIERNO GENERAL

(Millones de soles)

TIPO DE GASTO	2021		2022											TIPO DE GASTO
	Nov	Dic	Ene	Feb	Mar	Abr	May	Jun	Jul	Ago	Set	Oct	Nov	
I. GASTOS CORRIENTES	339,9	821,5	224,3	271,2	304,5	414,6	287,0	329,6	348,0	335,2	287,8	362,9	313,6	I. GASTOS CORRIENTES
Gobierno Nacional	146,8	246,7	87,5	109,0	121,2	233,2	92,0	111,7	118,1	134,4	85,5	163,4	99,3	Gobierno Nacional
Gobierno Regional	146,0	440,0	127,4	132,4	140,5	138,9	148,9	175,3	173,3	154,1	157,6	148,9	164,6	Gobierno Regional
Gobiernos Locales	47,1	134,7	9,4	29,7	42,8	42,5	46,1	42,6	56,7	46,7	44,6	50,6	49,7	Gobiernos Locales
Remuneraciones	153,8	274,3	140,0	146,3	146,7	147,1	157,9	155,6	169,7	155,5	155,3	154,1	164,2	Remuneraciones
Gobierno Nacional	33,2	41,4	31,2	30,0	29,4	29,6	37,2	33,4	36,2	31,1	31,2	32,3	33,5	Gobierno Nacional
Gobierno Regional	113,9	222,6	105,4	107,3	108,7	110,6	113,4	116,5	123,5	117,2	117,7	114,5	123,3	Gobierno Regional
Gobiernos Locales	6,6	10,4	3,3	8,9	8,6	6,9	7,3	5,7	10,1	7,2	6,5	7,2	7,5	Gobiernos Locales
Bienes y servicios	121,4	265,9	54,4	58,6	86,0	177,3	92,3	85,4	124,3	90,4	96,5	106,2	100,3	Bienes y servicios
Gobierno Nacional	59,1	70,8	36,8	21,1	29,7	123,3	30,8	24,9	49,4	29,4	31,1	42,9	28,8	Gobierno Nacional
Gobierno Regional	25,1	79,9	12,8	18,2	24,2	21,2	27,4	27,5	32,7	26,6	32,4	27,1	33,7	Gobierno Regional
Gobiernos Locales	37,1	115,2	4,8	19,3	32,0	32,8	34,1	33,0	42,1	34,4	33,1	36,2	37,7	Gobiernos Locales
Transferencias 1/	64,8	281,3	29,9	66,3	71,7	90,2	36,7	88,6	54,0	89,3	35,9	102,6	49,1	Transferencias 1/
Gobierno Nacional	54,5	134,6	19,5	57,9	62,0	80,3	23,9	53,4	32,4	74,0	23,2	88,1	37,0	Gobierno Nacional
Gobierno Regional	7,0	137,6	9,2	6,9	7,6	7,2	8,0	31,3	17,1	10,3	7,6	7,3	7,6	Gobierno Regional
Gobiernos Locales	3,4	9,2	1,2	1,5	2,1	2,8	4,7	4,0	4,5	5,0	5,1	7,2	4,5	Gobiernos Locales
II. GASTOS DE CAPITAL	186,1	345,6	34,4	65,4	183,4	279,8	132,1	193,4	155,0	138,5	167,5	361,7	226,9	II. GASTOS DE CAPITAL
Gobierno Nacional	119,8	115,2	19,7	33,4	75,9	233,3	60,3	91,8	56,4	39,0	36,1	223,3	110,7	Gobierno Nacional
Gobierno Regional	14,1	58,4	12,5	12,5	17,7	23,5	24,4	49,1	38,7	35,3	57,0	50,3	32,4	Gobierno Regional
Gobiernos Locales	52,2	172,0	2,2	19,5	89,8	22,9	47,4	52,5	59,9	64,3	74,3	88,1	83,8	Gobiernos Locales
Formación bruta de capital	184,8	342,8	34,4	65,3	182,6	212,1	129,4	177,3	144,5	134,7	161,5	357,8	187,8	Formación bruta de capital
Gobierno Nacional	119,7	112,4	19,7	33,4	75,9	166,6	60,3	91,6	47,2	39,0	36,1	223,3	71,8	Gobierno Nacional
Gobierno Regional	14,1	58,4	12,5	12,5	17,7	23,5	24,4	34,9	38,7	31,9	52,3	46,4	32,4	Gobierno Regional
Gobiernos Locales	51,0	172,0	2,2	19,5	88,9	22,0	44,7	50,9	58,6	63,8	73,1	88,0	83,7	Gobiernos Locales
Otros gastos de capital 2/	1,3	2,8	0,0	0,0	0,9	67,6	2,7	16,1	10,5	3,8	5,9	4,0	39,1	Otros gastos de capital 2/
III. GASTOS NO FINANCIEROS	526,0	1167,2	258,6	336,6	487,9	694,3	419,1	523,1	503,0	473,7	455,3	724,6	540,5	III. GASTOS NO FINANCIEROS
Gobierno Nacional	266,6	362,0	107,2	142,5	197,1	466,5	152,3	203,4	174,5	173,4	121,7	386,7	210,0	Gobierno Nacional
Gobierno Regional	160,1	498,4	139,9	144,9	158,3	162,4	173,2	224,5	211,9	189,4	214,6	199,2	196,9	Gobierno Regional
Gobiernos Locales	99,3	306,8	11,5	49,2	132,6	65,4	93,5	95,2	116,6	111,0	119,0	138,7	133,5	Gobiernos Locales

1/ Incluye el pago de pensiones, donaciones, transferencias y otros gastos corrientes.

2/ Incluye donaciones y transferencias.

Fuente: MEF.

Elaboración: BCRP - Sucursal Puno. Departamento de Estudios Económicos.