

BANCO CENTRAL DE RESERVA DEL PERÚ
SUCURSAL PUNO



PUNO: Síntesis de Actividad Económica
Agosto 2022^{1,2}

Departamento de Estudios Económicos

¹ Participaron: Luis Arpi Quilca (luis.arpi@bcrp.gob.pe), Liseth Condori Fernández (liseth.condori@bcrp.gob.pe) y Elizabeth Quispe Alvarez (elizabeth.quispe@bcrp.gob.pe).

² En este informe se presentan los saldos de los créditos y depósitos al cierre de operaciones de agosto de 2022. Cabe destacar que los saldos de las cuentas expresadas en moneda extranjera se valúan al tipo de cambio constante de diciembre de 2019 (S/ 3,31 por dólar), a fin de aislar el efecto de la valuación cambiaria sobre los saldos en dicha moneda.

ÍNDICE

	<i>Página</i>
RESUMEN EJECUTIVO.....	3
I. ACTIVIDAD PRODUCTIVA.....	5
1. Actividad primaria.....	5
1.1 Sector agropecuario.....	5
1.2 Sector pesca.....	7
1.3 Sector minería.....	7
2. Otros indicadores sectoriales.....	9
2.1 Sector manufactura.....	9
2.2 Arribos a los establecimientos de hospedaje.....	10
II. SECTOR EXTERNO.....	11
3. Importaciones.....	11
III. CRÉDITOS Y DEPÓSITOS².....	12
4. Créditos.....	12
5. Depósitos.....	12
IV. EJECUCIÓN DE PRESUPUESTO PÚBLICO.....	17
6. Ingresos del Gobierno Nacional.....	17
7. Ejecución del presupuesto de gastos del Gobierno General.....	17
8. Gasto corriente no financiero.....	17
9. Inversión pública.....	18
V. ANEXOS.....	20

RESUMEN EJECUTIVO

Principales hechos de importancia

- La evolución de la **actividad primaria** fue positiva en agosto, resultado del incremento de los sectores pesca (46,6 por ciento) y agropecuario (0,3 por ciento); mientras que se redujo el sector minería (-17,2 por ciento).
- En cuanto a los **otros indicadores de actividad económica** de la región, creció el arribo a establecimientos de hospedaje (43,2 por ciento en **julio de 2022**), y el crédito total (7,8 por ciento); contrarrestado por la producción industrial (-31,1 por ciento) y la inversión pública (-13,1 por ciento).

Actividad primaria

- El **sector agropecuario** mostró un crecimiento de 0,3 por ciento interanual, obedeciendo a la mayor producción pecuaria (1,7 por ciento); atenuado por la actividad agrícola (-5,0 por ciento).
- El **sector pesca** registró un incremento de 46,6 por ciento, respecto a agosto del año anterior, resultado de la mayor producción de trucha criada en jaulas flotantes (46,7 por ciento).
- La **actividad minera** disminuyó 17,2 por ciento interanual, básicamente por la menor producción de estaño (-17,6 por ciento) y oro (-16,8 por ciento).

Otros indicadores de actividad económica

- La **producción manufacturera** mostró una caída de 31,1 por ciento interanual en agosto, resultado de la menor producción de cal (-31,7 por ciento); acompañada de un comportamiento mixto en el resto de industrias.
- El **arribo a los establecimientos de hospedaje** aumentó 43,2 por ciento interanual en **julio de 2022**; resultado de la mayor afluencia de turistas extranjeros (169,8 por ciento) y nacionales (27,8 por ciento).
- El **crédito total**, en la región (S/ 5 112 millones) creció 7,8 por ciento en agosto, en términos nominales, respecto a igual mes de 2021.
- La **inversión pública** (S/ 134,7 millones) disminuyó 13,1 por ciento interanual, en términos reales, por la menor inversión del Gobierno Nacional (-52,5 por ciento), atenuada por el Gobierno Regional (122,8 por ciento) y de los Gobiernos Locales (8,8 por ciento).

CUADRO N° 1
PUNO: OTROS INDICADORES DE ACTIVIDAD ECONÓMICA
 (Variación % respecto a similar periodo del año anterior)

	Mar.22	Abr.22	May.22	Jun.22	Jul.22	Ago.22
Producción industrial 1/	↓ -39,0	↑ 24,2	↓ -1,9	↓ -9,9	↓ -24,0	↓ -31,1
Arribos establec. de hospedaje	↑ 50,2	↑ 56,3	↑ 50,8	↑ 25,3	↑ 43,2	n.d.
Crédito total 2/	↑ 4,9	↑ 5,2	↑ 7,2	↑ 7,7	↑ 8,0	↑ 7,8
Crédito de consumo 2/	↑ 7,6	↑ 10,3	↑ 13,2	↑ 14,5	↑ 15,9	↑ 16,0
Crédito hipotecario 2/	↓ -5,3	↑ 0,4	↓ -20,4	↓ -2,4	↑ 1,8	↑ 2,1
Inversión pública 1/	↑ 16,8	↓ -6,5	↑ 24,2	↑ 45,7	↓ -6,2	↓ -13,1

1/ En términos reales.

2/ En términos nominales.

Fuentes: BCRP - Sucursal Puno, Mincetur, MTPE, SUNAT, SBS y MEF.

I. ACTIVIDAD PRODUCTIVA

1. Actividad primaria

1.1 Sector agropecuario

- El **sector agropecuario** presentó un crecimiento de 0,3 por ciento interanual en agosto, debido a la mayor producción pecuaria (1,7 por ciento); atenuado por la menor actividad agrícola (-5,0 por ciento). De igual forma, en los ocho primeros meses del año, este sector creció 7,9 por ciento, resultado del crecimiento en ambas actividades.
- La **actividad agrícola**, en agosto, registró la cosecha de tres cultivos permanentes (03), obteniéndose una producción total de 6 883,8 toneladas; significando una reducción de 5,0 por ciento en el VBP, resultado de la menor producción café (-9,5 por ciento).
- Igualmente, en lo que va del año, la actividad agrícola acumuló un crecimiento de 9,3 por ciento, observándose incrementos en la producción de avena y cebada forrajera, papa, alfalfa, quinua, oca, entre otros.

CUADRO N° 2
PUNO: SECTOR AGROPECUARIO 1/
(Miles de toneladas)

Subsectores	Estructura Porcentual 2021 2/	AGOSTO				ENERO – AGOSTO			
		2021	2022	Var.%	Contribución 3/	2021	2022	Var.%	Contribución 3/
AGRICOLA 2/	76,7			-5,0	-1,0			9,3	7,6
Mercado interno 2/	76,7			-5,0	-1,0			9,3	7,6
Quinua	3,2	0,0	0,0	-	-	41,3	45,2	9,3	0,3
Cebada Grano	1,1	0,0	0,0	-	-	29,2	28,8	-1,3	-0,02
Papa	27,1	0,0	0,0	-	-	933,8	968,7	3,7	1,1
Oca	0,9	0,0	0,0	-	-	30,3	30,7	1,4	0,01
Haba	1,0	0,0	0,0	-	-	16,6	16,9	2,0	0,02
Avena Forrajera	18,3	0,0	0,0	-	-	2 378,1	2 980,0	25,3	5,1
Cebada Forrajera	2,5	0,0	0,0	-	-	324,0	387,2	19,5	0,5
Café	2,5	0,8	0,8	-9,5	-1,2	8,3	7,9	-4,7	-0,1
Alfalfa	12,7	0,0	0,0	-	-	1 674,3	1 762,2	5,2	0,7
Otros Pastos Cultivados	3,0	0,0	0,0	-	-	170,1	170,3	0,1	0,00
Otros cultivos	4,5	2,5	2,5	2,5	0,2	70,8	71,9	1,6	0,1
PECUARIA 2/	23,3			1,7	1,4			1,3	0,2
Carne de vacuno 4/	5,8	1,9	1,9	0,6	0,2	15,5	15,5	0,2	0,01
Carne de ovino 4/	1,9	0,8	0,8	-1,4	-0,1	6,0	5,9	-1,1	-0,02
Carne de alpaca 4/	0,9	0,5	0,5	0,3	0,01	4,4	4,5	0,6	0,00
Leche 4/	7,1	9,4	9,9	5,2	1,3	104,1	107,8	3,6	0,2
Lana de ovino 4/	0,8	0,0	0,0	-	-	2,4	2,4	0,01	-
Fibra de alpaca 4/	3,1	0,0	0,0	-	-	1,1	1,1	0,5	0,01
Otros productos pecuarios 4/	3,6	4,7	4,7	0,2	0,0	40,0	40,2	0,4	0,01
SECTOR AGROPECUARIO 2/	100,0			0,3	0,3			7,9	7,9

1/ Cifras preliminares.

2/ A precios de 2007.

3/ Estructura de similar período de 2021.

4/ Peso neto. Información estimada.

Fuente: DRA – Puno.

Elaboración: BCRP - Sucursal Puno. Departamento de Estudios Económicos.

- La **producción pecuaria** aumentó 1,7 por ciento interanual, principalmente por la mayor producción de leche (5,2 por ciento), carne de vacuno (0,6 por ciento) y carne de alpaca (0,3 por ciento); atenuado por carne de ovino (-1,4 por ciento).
- Asimismo, en los primeros ocho meses del año, esta actividad creció 1,3 por ciento interanual, esencialmente por la mayor producción de leche, carne de vacuno, fibra y carne de alpaca, y lana de ovino.

- El precio por libra de fibra de alpaca fue S/ 13,08 en agosto; cifra mayor en 2,3 por ciento respecto al mes anterior y 19,2 por ciento interanual.

GRÁFICO N° 1
PUNO: COTIZACIÓN DEL PRECIO DE FIBRA DE ALPACA
(Soles por libra)

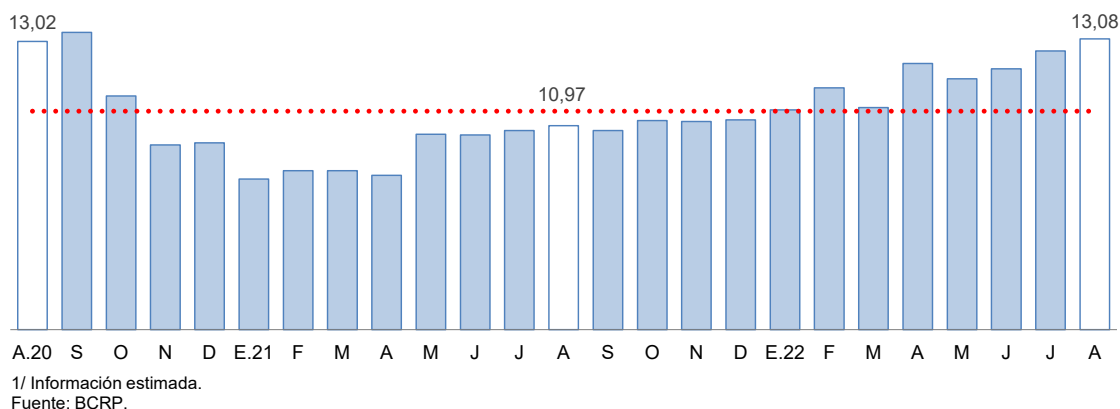

- Como es habitual, en agosto se dio inicio a la **campaña agrícola 2022/2023**, registrándose una siembra total de 8 820 hectáreas de los principales cultivos transitorios, destacando la siembra de papa (3 659 hectáreas), habas (1 250 hectáreas) y maíz amarillo duro (1 156 hectáreas). Comparado con agosto de 2021, la siembra fue mayor en 15,0 por ciento, debido a condiciones climáticas favorables para la actividad.

CUADRO N° 3
PUNO: SUPERFICIE SEMBRADA 1/
(Hectáreas)

	Campaña Agrícola 2/		Variación	
	2021/2022	2022/2023	Absoluta	Porcentual
CULTIVOS TRANSITORIOS	7 669	8 820	1 151	15,0
Quinua	0	28	28	-
Cebada Grano	38	61	23	60,5
Papa	3 837	3 659	-178	-4,6
Oca	150	325	175	116,7
Haba	1 169	1 250	81	6,9
Avena Forrajera	1	0	-1	-100,0
Cebada Forrajera	0	0	0	-
Otros cultivos transitorios	2 474	3 497	1 023	41,4
CULTIVOS PERMANENTES	0	0	0	-
Café	0	0	0	-
Alfalfa	0	0	0	-
Otros Pastos Cultivados	0	0	0	-
Otros cultivos permanentes	0	0	0	-
Total	7 669	8 820	1 151	15,0

1/ Cifras preliminares.

2/ De agosto de 2022.

Fuente: DRA – Puno.

Elaboración: BCRP - Sucursal Puno. Departamento de Estudios Económicos.

1.2 Sector pesca

- El sector pesca creció 46,6 por ciento interanual en agosto, resultado de la mayor producción de trucha en jaulas flotantes (46,7 por ciento). Asimismo, se incrementó la extracción de trucha natural (12,9 por ciento), mauri (41,4 por ciento), pejerrey (3,8 por ciento) y carachi (12,7 por ciento); mientras que disminuyó la pesca de ispi (-13,3 por ciento).
- La producción de trucha en jaulas flotantes representó el 99,7 por ciento del Valor Bruto de Producción (VBP) pesquero regional en agosto. En tanto el resto de especies solo alcanzó el 0,3 por ciento restante; este último porcentaje se debe a la sobrepesca informal y la depredación de especies nativas por parte de especies introducidas (trucha y pejerrey).

CUADRO N° 4
PUNO: SECTOR PESCA
(En toneladas)

	AGOSTO			ENERO – AGOSTO		
	2021	2022	Var %	2021	2022	Var %
Consumo Humano	2 153,6	3 153,1	46,4	21 672	29 232	34,9
Directo						
- Boga	0,0	0,0	-	0,0	0,0	-
- Carachi	3,6	4,1	12,7	28,2	27,7	-1,8
- Ispi	5,1	4,4	-13,3	21,6	19,2	-11,3
- Suche	0,0	0,0	-	0,0	0,0	-
- Mauri	0,3	0,5	41,4	2,1	2,5	23,0
- Pejerrey	3,9	4,0	3,8	23,6	25,7	8,9
- Trucha Natural	3,0	3,4	12,9	17,3	22,2	27,8
- Trucha Crianza	2 137,7	3 136,7	46,7	21 579,1	29 134,5	35,0
SECTOR PESCA 1/			46,6			35,0

1/ A precios de 2007.

Fuente: DIREPRO – Puno.

Elaboración: BCRP - Sucursal Puno. Departamento de Estudios Económicos.

- Durante los ocho primeros meses del año, el sector pesquero registró un crecimiento de 35,0 por ciento interanual, definido por la mayor producción de trucha en jaulas flotantes (35,0 por ciento), trucha natural (27,8 por ciento), mauri (23,0 por ciento) y pejerrey (8,9 por ciento). Este incremento fue contrarrestado por la menor extracción de ispi (-11,3 por ciento) y carachi (-1,8 por ciento).

1.3 Sector minería

- La actividad minera disminuyó 17,2 por ciento interanual en agosto, resultado de la menor producción de estaño (-17,6 por ciento) y oro (-16,8 por ciento), cuyos VBP representaron el 61,6 y 38,3 por ciento del total minero regional, respectivamente. En contraste, creció la producción de plata (26,7 por ciento).

CUADRO N° 5
PUNO: SECTOR MINERÍA 1/

(Variación % real respecto a similar período del año anterior)

	Estructura Porcentual 2021 2/	AGOSTO			ENERO – AGOSTO			Contribución 3/	
		2021	2022	Var %	2021	2022	Var %		
Estaño (TMF)	58,2	2 329	1 920	-17,6	-10,9	17 962	18 480	2,9	1,7
Plomo (TMF)	1,3	0	0	-	-	699	1 404	100,9	1,0
Oro (kg-f)	39,2	275	229	-16,8	-6,4	2 246	2 084	-7,2	-2,8
Plata (kg-f)	0,6	24	31	26,7	0,0	1 555	4 517	190,5	0,9
Zinc (TMF)	0,6	0	0	-	-	303	681	124,4	0,7
SECTOR MINERÍA 2/	100,0			-17,2	-17,2			1,5	1,5

1/ Cifras preliminares (incluye producción minera artesanal).

2/ A precios de 2007.

3/ En base a la estructura porcentual de similar período de 2021.

4/ Datos en miles.

Fuente: MINEM.

- En el período enero-agosto, la actividad minera registró un comportamiento positivo de 1,5 por ciento interanual, resultado de la mayor extracción de estaño, plomo, plata y zinc.

GRÁFICO N° 2
PUNO: EVOLUCIÓN DE LA PRODUCCIÓN MINERA 1/
 (Variación % real respecto a similar mes del año anterior)

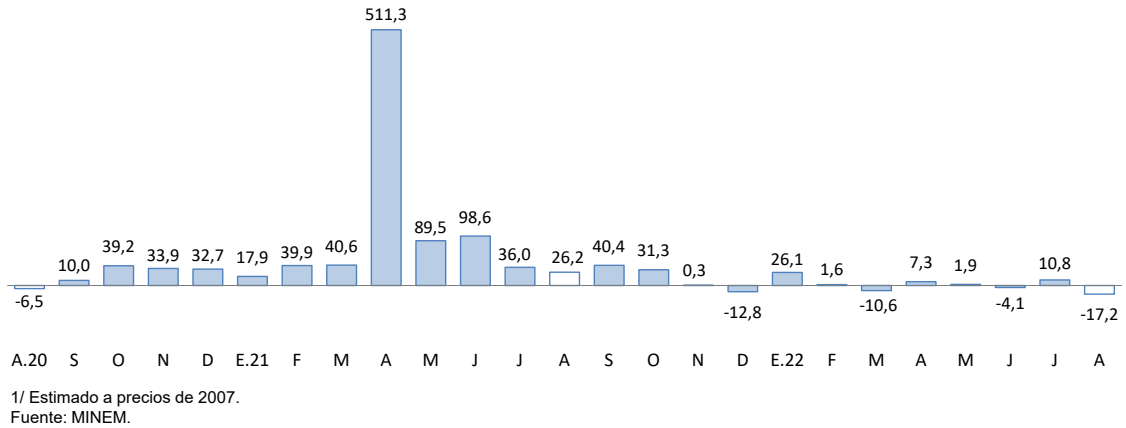

- El precio promedio del estaño fue cUS\$/lb 1 119,95 en agosto, cifra menor en 2,8 por ciento respecto a lo registrado en el mes anterior. Mientras que el precio de la onza troy de oro fue de US\$ 1 765,03 mayor en 1,7 por ciento comparado con el mes anterior.

GRÁFICO N° 3
PUNO: COTIZACIÓN INTERNACIONAL DEL ESTAÑO
 (cUS\$/lb. promedio mensual)



GRÁFICO N° 4
PUNO: COTIZACIÓN INTERNACIONAL DEL ORO
 (US\$/onza troy promedio mensual)



2. Otros indicadores sectoriales

2.1 Sector manufactura

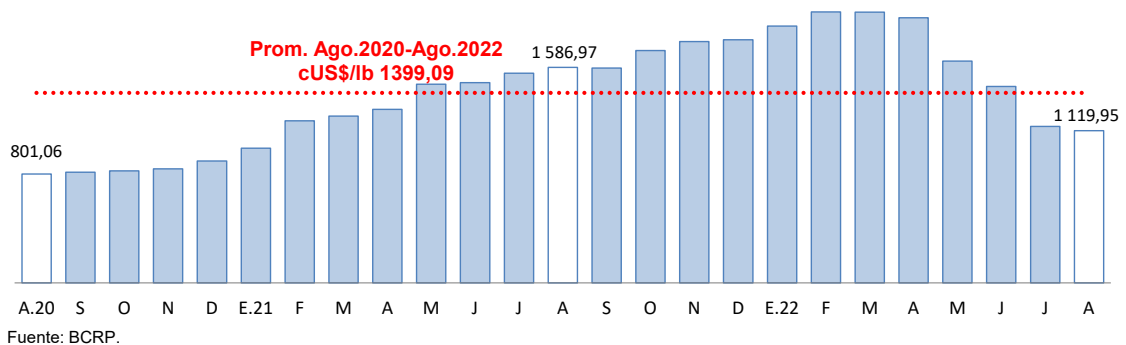
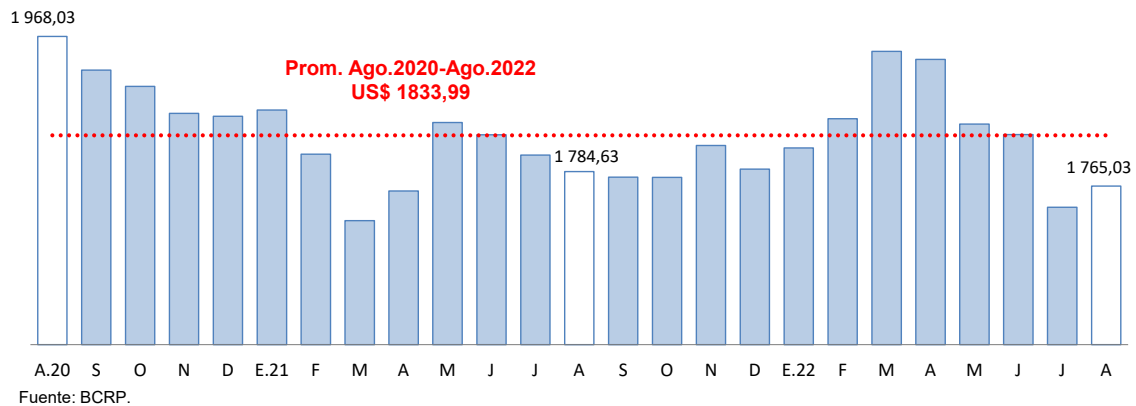
- El desempeño de la actividad manufacturera mostró una caída de 31,1 por ciento interanual en agosto; resultado de la menor producción de cal (-31,7 por ciento) -cuyo VBP representó el 98,1 por ciento del total-, productos de panadería (-27,8 por ciento) y ladrillos (-48,1 por ciento); atenuado por prendas de vestir (6,4 veces más) y muebles (2,6 veces más).

CUADRO N° 6
PUNO: SECTOR MANUFACTURA 1/
(Variación % real respecto a similar período del año anterior)

	Estructura Porcentual 2021 2/	AGOSTO		ENERO – AGOSTO	
		Var %	Contribución 3/	Var %	Contribución 3/
MANUFACTURA NO PRIMARIA	100,0	-31,1	-31,1	-14,0	-14,0
. Productos de panadería	0,8	-27,8	-0,2	43,7	0,5
. Ladrillos	0,2	-48,1	-0,1	-7,3	0,0
. Cal	98,7	-31,7	-31,4	-15,1	-14,7
. Prendas de vestir	0,1	644,0	0,4	864,5	4,8
. Muebles	0,1	258,7	0,2	170,3	0,6
SECTOR MANUFACTURA	100,0	-31,1	-31,1	-14,0	-14,0

1/ Cifras preliminares.

2/ A precios de 2007.

3/ En base a la estructura porcentual de similar período de 2021.

Fuente: Empresas industriales respectivas, DIREPRO Puno.

Elaboración: BCRP - Sucursal Puno. Departamento de Estudios Económicos.

- En la misma línea, en los ocho primeros meses de 2022, esta actividad acumuló una disminución de 14,0 por ciento; debido a la menor producción de cal (-15,1 por ciento) y ladrillos (-7,3 por ciento). Este resultado fue atenuado por el mejor desempeño de productos de panadería (43,7 por ciento), prendas de vestir (8,6 veces más) y muebles (170,3 por ciento).

GRÁFICO N° 5
PUNO: EVOLUCIÓN DE LA PRODUCCIÓN MANUFACTURERA NO PRIMARIA 1/
(Variación % real respecto a similar mes del año anterior)

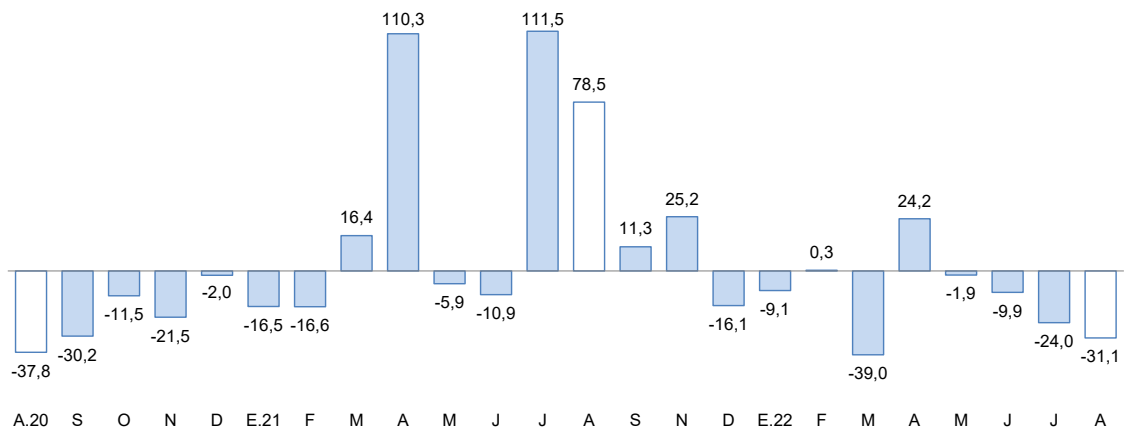

1/ Estimado a precios de 2007.

Fuente: Empresas de la región.

2.2 Arribos a los establecimientos de hospedaje

- El número de arribos de turistas a establecimientos de hospedaje fue 97 576 en **julio de 2022**, el cual aumentó 43,2 por ciento interanual, resultado menor al registrado en similar mes del 2021 (79,2 por ciento). Este resultado obedece a la reactivación paulatina de la actividad turística que resultó en una mayor afluencia de turistas extranjeros (169,8 por ciento) y nacionales (27,8 por ciento).
- De enero a julio esta actividad presentó un crecimiento 49,2 por ciento interanual, por la mayor visita de turistas extranjeros (298,7 por ciento) y nacionales (36,7 por ciento).

GRÁFICO N° 6
PUNO: EVOLUCIÓN DE ARRIBOS A ESTABLECIMIENTOS DE HOSPEDAJE
 (Variación %)

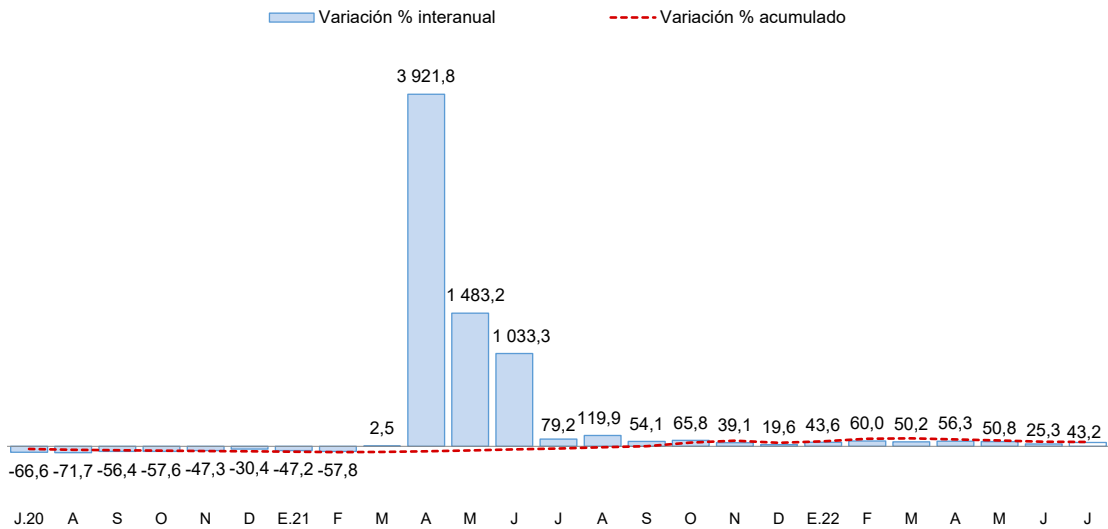

Fuente: Encuesta Mensual a Establecimientos de Hospedaje Temporal - MINCETUR.

II. SECTOR EXTERNO

3. Importaciones

- Las importaciones alcanzaron US\$ 82,2 millones en agosto, 67,6 por ciento mayor respecto a igual mes del año pasado. Siendo importantes en este crecimiento, la mayor importación de bienes de capital (26,3 veces más), bienes de consumo (86,3 por ciento) e insumos (55,4 por ciento).
- Dentro del total de importaciones, destaca la participación de insumos para la agricultura (36,1 por ciento), alimentos y bebidas (32,2 por ciento), así como insumos industriales (25,0 por ciento).
- De enero a agosto, las importaciones acumularon un valor de US\$ 525,9 millones, 49,9 por ciento mayor al valor importado en igual periodo del año pasado. Esto debido al mayor ingreso de bienes de capital (145,1 por ciento), bienes de consumo (57,0 por ciento) e insumos (45,8 por ciento).

CUADRO N° 7
PUNO: IMPORTACIONES SEGÚN USO O DESTINO ECONÓMICO

RUBROS	Valor FOB en millones de US\$				Tasa de crecimiento (%)		
	Jul-22	Ago-22	Ene-Ago 21	Ene-Ago 22	Mes	12 Meses	Acum.
Bienes de Consumo	22,0	28,6	106,4	167,0	30,2	86,3	57,0
. Alimentos y Bebidas	20,2	26,5	97,9	153,5	31,2	84,9	56,8
. Productos Farmacéuticos	0,0	0,1	0,1	0,6	0,0	115,0	954,8
. Otros 1/	1,8	2,1	8,4	12,9	12,0	104,8	52,6
Insumos	52,6	52,2	242,1	353,0	-0,7	55,4	45,8
. Combustibles y Lubricantes	2,3	2,0	11,6	17,4	-11,8	9,0	50,5
. Insumos para la Agricultura	23,5	29,7	164,3	205,7	26,2	48,6	25,2
. Insumos para la Industria	26,8	20,5	66,2	129,8	-23,3	74,1	96,0
Bienes de Capital	0,3	1,3	2,4	6,0	275,8	2 625,0	145,1
. Maquinaria y Equipo	0,0	0,2	1,4	1,0	4 193,9	0,0	-27,3
. Materiales de Construcción	0,3	0,9	0,6	4,1	162,0	3 488,9	593,0
. Otros 2/	0,0	0,2	0,5	0,9	5 823,4	873,4	93,6
Total	74,9	82,2	350,9	525,9	9,7	67,6	49,9

1/ Otros: Utensilios Domésticos y Electrodom. y Veh. Uso Part.

2/ Otros: Partes y Piezas y Herramientas

FUENTE: SUNAT.

III. CRÉDITOS Y DEPÓSITOS²

4. Créditos

- El crédito registró un crecimiento de 7,8 por ciento interanual en agosto, lo cual significó un dinamismo menor al registrado en el mismo mes de 2021 (8,4 por ciento).
- Según tipo de moneda, el 99,4 por ciento del crédito total fue otorgado en moneda nacional (S/ 5 082 millones), el cual aumentó 0,2 por ciento respecto al mes anterior y 7,8 por ciento a 12 meses. Por su parte, el crédito otorgado en moneda extranjera (US\$ 9 millones) aumentó 3,7 por ciento en el mes; pero disminuyó 1,9 por ciento interanual.

**CUADRO N° 8
PUNO: CRÉDITOS**

	Estructura %	Saldos en millones de soles con TCF 1/		Tasa de crecimiento (%)	
		Ago-22	Jul-22	Ago-22	Mes
Banco de la Nación	3,4	171	172	0,4	25,8
Agrobanco	0,7	35	37	5,5	73,1
Banca Múltiple	48,9	2 506	2 499	-0,3	4,4
Instituciones No Bancarias	47,0	2 388	2 403	0,6	9,7
Financieras	5,5	283	284	0,1	-1,5
Cajas Municipales	36,4	1 843	1 862	1,0	10,6
Cajas Rurales	5,0	262	258	-1,3	17,5
TOTAL	100,0	5 101	5 112	0,2	7,8
Empresas	71,5	3 663	3 656	-0,2	5,3
Personas	28,5	1 438	1 456	1,2	14,5
Consumo	25,9	1 306	1 323	1,3	16,0
Hipotecario	2,6	132	133	1,1	2,1
MN	99,4	5 072	5 082	0,2	7,8
ME	0,6	29	30	3,7	-1,9
ME (Mill. US\$)		9	9	3,7	-1,9

1/ TCF = Tipo de Cambio Fijo (S/ 3,31 por US\$).

Fuente: SBS y AFP.

Elaboración: BCRP - Sucursal Puno. Departamento de Estudios Económicos.

- Por tipo de institución, la banca múltiple, que concentra el 48,9 por ciento del crédito total, aumentó 4,4 por ciento interanual. En tanto, el crédito otorgado por instituciones no bancarias, que concentran el 47,0 por ciento del total, mostró un incremento de 9,7 por ciento interanual y fue resultado de mayores créditos otorgados por cajas municipales (10,6 por ciento) y cajas rurales (17,5 por ciento); atenuado por financieras (-1,5 por ciento). Además, los créditos otorgados por el Banco de la Nación y Agrobanco mostraron crecimientos de 25,8 y 73,1 por ciento interanual, respectivamente.

GRÁFICO N° 7
PUNO: VARIACIÓN PORCENTUAL DE LOS CRÉDITOS
 (Respecto a similar mes del año anterior)

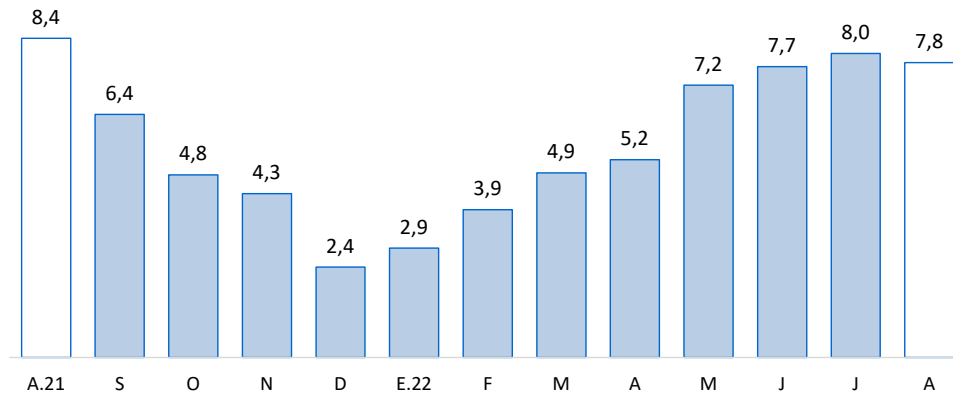

Fuente: SBS y AFP.

- En cuanto al tipo de crédito, el financiamiento a empresas registró un incremento de 5,3 por ciento interanual. Asimismo, lo destinado a personas aumentó 14,5 por ciento interanual, principalmente, por el crecimiento del crédito de consumo (16,0 por ciento) e hipotecario (2,1 por ciento).

GRÁFICO N° 8
PUNO: VARIACIÓN PORCENTUAL DEL TIPO DE CRÉDITO
 (Respecto a similar mes del año anterior)

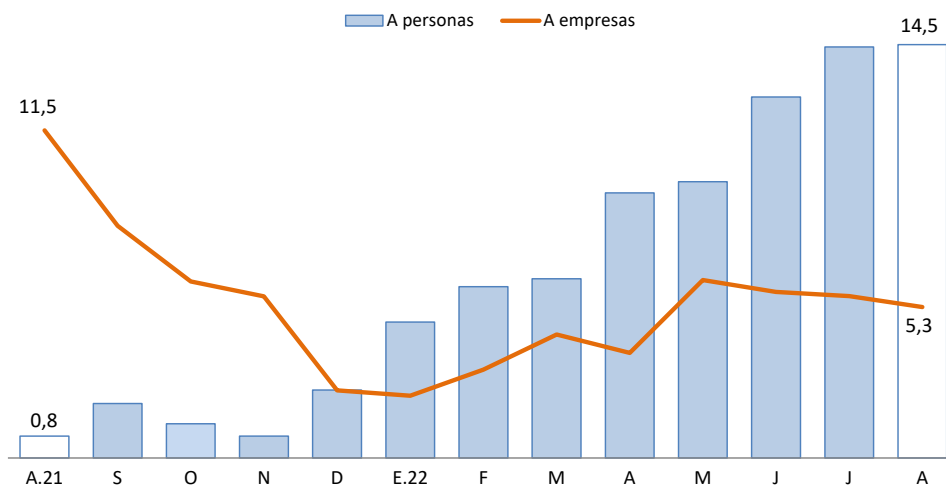

Fuente: SBS y AFP.

- La tasa de morosidad registrada en julio de 2022 fue 5,67 por ciento, menor en 1,10 puntos porcentuales respecto al mismo mes de 2021 (6,77 por ciento).

CUADRO N° 9
PUNO: MOROSIDAD

	Tasa de Morosidad en puntos porcentuales		Variación Absoluta	
	Jun-22	Jul-22	Mes	12 Meses
Banco de la Nación	2,89	2,96	0,07	-0,4
Agrobanco	21,35	20,02	-1,3	-27,2
Banca Múltiple	5,48	5,74	0,3	-1,1
Instituciones No Bancarias				
Financieras	6,66	6,81	0,1	-3,6
Cajas Municipales	4,50	4,69	0,2	-0,5
Cajas Rurales	9,99	10,52	0,5	-1,6
Edpymes	0,00	0,00	0,0	-1,1
TOTAL	5,44	5,67	0,2	-1,1

Fuente: SBS.

Elaboración: BCRP - Sucursal Puno. Departamento de Estudios Económicos.

- Cabe destacar, que la mayor disminución en la tasa de morosidad, comparada con julio de 2021, fue registrada por Agrobanco (-27,2 puntos porcentuales), financieras (-3,6 puntos porcentuales), cajas rurales (-1,6 puntos porcentuales), banca múltiple (-1,1 puntos porcentuales), Edpymes (-1,1 puntos porcentuales), cajas municipales (-0,5 puntos porcentuales) y Banco de la Nación (-0,4 puntos porcentuales).

GRÁFICO N° 9
PUNO: TASA DE MOROSIDAD
(Porcentaje)

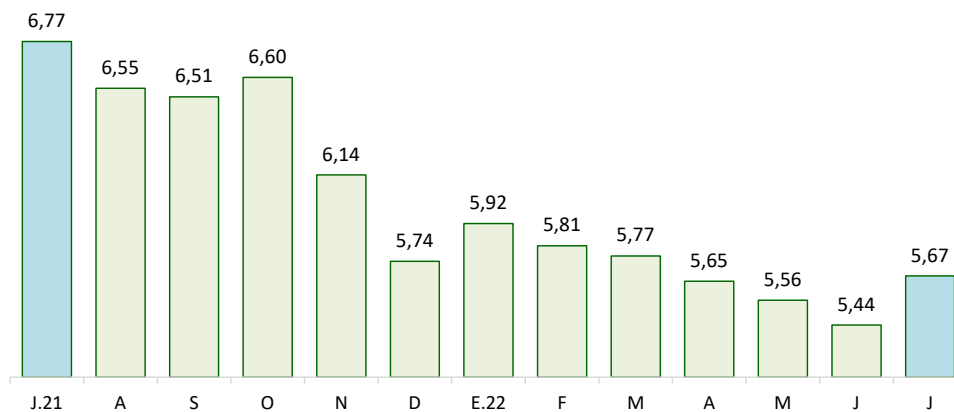

Fuente: SBS y AFP.

5. Depósitos

- Los depósitos crecieron 8,6 por ciento interanual en agosto, lo que significó un ritmo de crecimiento menor al registrado en similar mes de 2021 (9,7 por ciento).
- Por tipo de moneda, los depósitos en soles (S/ 2 560 millones), que representan el 88,7 por ciento de los depósitos totales, disminuyeron 0,6 por ciento en el mes; pero aumentaron 7,0 por ciento a 12 meses. En tanto, los depósitos en moneda extranjera (US\$ 99 millones) crecieron 2,6 por ciento respecto al mes anterior y 23,1 por ciento interanual. La tasa de dolarización de los depósitos en agosto fue 11,3 por ciento, mayor en 1,3 puntos porcentuales frente a lo registrado en similar mes del año pasado (10,0 por ciento).

CUADRO N° 10
PUNO: DEPÓSITOS

	Estructura %	Saldos en millones de soles con TCF 1/		Tasa de crecimiento (%)	
		Ago-22	Jul-22	Ago-22	Mes
Banco de la Nación	32,7	943	943	0,01	28,3
Banca Múltiple	47,5	1 387	1 372	-1,1	-1,0
Instituciones No Bancarias	19,8	563	571	1,5	6,2
Financieras	0,7	21	21	0,5	-12,1
Cajas Municipales	14,3	408	413	1,4	9,0
Cajas Rurales	4,8	135	137	2,0	1,4
TOTAL	100,0	2 893	2 887	-0,2	8,6
Vista	27,9	811	806	-0,6	19,4
Ahorro	51,9	1 519	1 498	-1,4	0,8
A plazo	20,2	563	582	3,4	17,1
MN	88,7	2 574	2 560	-0,6	7,0
ME	11,3	319	327	2,6	23,1
ME (Mill. US\$)		96	99	2,6	23,1

1/ TCF = Tipo de Cambio Fijo (S/ 3,31 por US\$).

Fuente: SBS y AFP.

Elaboración: BCRP - Sucursal Puno. Departamento de Estudios Económicos.

- Según tipo de depósito, los depósitos de ahorro, que concentran el 51,9 por ciento del total, mostraron un incremento interanual de 0,8 por ciento. Asimismo, los depósitos a la vista crecieron 19,4 por ciento y los depósitos a plazo 17,1 por ciento.
- Por tipo de institución, los depósitos en la banca múltiple, que concentran el 47,5 por ciento de los depósitos totales, disminuyeron en 1,0 por ciento; mientras que los depósitos en el Banco de la Nación crecieron 28,3 por ciento. Por otro lado, los depósitos en instituciones no bancarias crecieron 6,2 por ciento; esta variación fue resultado del mayor dinamismo de cajas municipales (9,0 por ciento) y cajas rurales (1,4 por ciento), atenuada por financieras (-12,1 por ciento).

GRÁFICO N° 10
PUNO: VARIACIÓN PORCENTUAL DE LOS DEPÓSITOS
(Respecto a similar mes del año anterior)

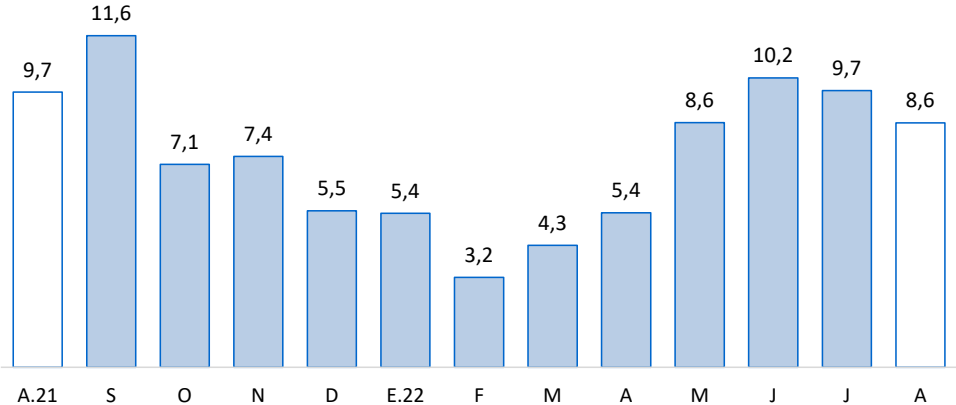

Fuente: SBS y AFP.

IV. EJECUCIÓN DE PRESUPUESTO PÚBLICO

6. Ingresos del Gobierno Nacional

- El ingreso del Gobierno Nacional en el departamento de Puno, durante agosto, creció 20,5 por ciento, interanual en términos reales; debido al crecimiento de los ingresos tributarios (21,6 por ciento), contrarrestado por los menores ingresos no tributarios (-6,2 por ciento). Los ingresos tributarios representaron el 96,9 por ciento del total de ingresos recaudados, y los no tributarios, el 3,1 por ciento restante.

CUADRO N° 11
PUNO: INGRESOS DEL GOBIERNO NACIONAL 1/ 2/
(Millones de soles)

RUBROS	AGOSTO			ENERO – AGOSTO		
	2021	2022	Var % real	2021	2022	Var % real
I. INGRESOS TRIBUTARIOS	61,8	81,4	21,6	459,2	578,2	17,0
1. Impuesto a la renta	15,9	17,9	4,1	121,9	153,6	17,3
Personas naturales	5,2	6,3	11,3	40,6	42,2	-3,4
Personas jurídicas	9,8	11,1	4,7	67,5	79,3	9,4
Regularización	0,9	0,5	-45,2	13,8	32,1	117,0
2. Impuestos a la Importación	0,1	0,0	-68,4	0,4	0,4	-10,7
3. Impuestos a la Prod. y consumo	44,9	62,3	27,9	324,1	415,4	19,1
Impuesto General a las Ventas	43,3	60,8	29,5	310,7	403,7	20,7
Interno	10,4	13,0	16,0	83,3	91,3	1,9
Importaciones	32,9	47,7	33,8	227,5	312,4	27,5
Impuesto Selectivo al Consumo 2/	1,6	1,5	-14,9	13,3	11,7	-18,5
4. Otros ingresos	0,9	1,2	24,2	12,8	8,8	-35,9
II. INGRESOS NO TRIBUTARIOS	2,6	2,6	-6,2	19,0	20,6	0,5
TOTAL	64,3	84,0	20,5	478,2	598,8	16,4

1/ Información actualizada al 31 de agosto de 2022.

2/ Incluye el Impuesto Selectivo al Consumo interno y de importaciones.

Fuente: SUNAT.

Elaboración: BCRP - Sucursal Puno. Departamento de Estudios Económicos.

7. Ejecución del presupuesto de gastos del Gobierno General

- La ejecución del presupuesto de gastos en el departamento de Puno, durante agosto, presentó una reducción de 8,1 por ciento, interanual en términos reales; debido a un menor gasto del Gobierno Nacional (-17,5 por ciento), principalmente en gastos de capital (-52,5 por ciento); y de los Gobiernos Locales (-9,1 por ciento), en especial en gastos corrientes (-24,4 por ciento). Esta disminución fue atenuada por mayores gastos del Gobierno Regional (3,5 por ciento), especialmente en gastos de capital (146,1 por ciento).
- En tanto, el gasto corriente no financiero disminuyó 6,5 por ciento; asimismo, el gasto de capital se redujo en 11,6 por ciento, debido a la menor inversión pública (-13,1 por ciento).

CUADRO N° 12
PUNO: EJECUCIÓN DEL PRESUPUESTO DE GASTOS DEL GOBIERNO GENERAL
(Millones de soles)

RUBROS	AGOSTO			ENERO – AGOSTO		
	2021	2022	Var. % real	2021	2022	Var. % real
Gobierno Nacional	193,9	173,4	-17,5	1 395,2	1 616,9	7,7
Gobierno Regional	168,9	189,4	3,5	1 234,9	1 404,5	5,5
Gobiernos Locales	112,6	111,0	-9,1	681,1	674,9	-8,2
Total	475,3	473,7	-8,1	3 311,2	3 696,3	3,6
Corriente	330,9	335,2	-6,5	2 348,0	2 514,3	-0,6
Capital	144,5	138,5	-11,6	963,2	1 181,9	13,8
Inversión Pública	142,9	134,7	-13,1	945,7	1 080,2	5,9

Fuente: MEF.

Elaboración: BCRP - Sucursal Puno. Departamento de Estudios Económicos.

8. Gasto corriente no financiero

- El gasto corriente no financiero presentó una reducción de 6,5 por ciento, interanual en términos reales, debido a menores montos devengados de los Gobiernos Locales (-24,4 por ciento) y del Gobierno Regional (-8,6 por ciento); principalmente gastos en bienes y servicios, en ambos casos. Esta disminución fue contrarrestada por mayores gastos del Gobierno Nacional (4,9 por ciento), especialmente gastos en transferencias.

CUADRO N° 13
PUNO: GASTO CORRIENTE NO FINANCIERO
(Millones de soles)

RUBROS	AGOSTO			ENERO – AGOSTO		
	2021	2022	Var. % real	2021	2022	Var. % real
- Gobierno Nacional	118,2	134,4	4,9	877,4	1 007,0	6,6
- Gobierno Regional	155,7	154,1	-8,6	1 119,4	1 190,9	-1,2
- Gobiernos Locales	57,0	46,7	-24,4	351,2	316,4	-16,4
TOTAL	330,9	335,2	-6,5	2 348,0	2 514,3	-0,6

Fuente: MEF.

Elaboración: BCRP - Sucursal Puno. Departamento de Estudios Económicos.

- En los ocho primeros meses del año, el gasto corriente no financiero disminuyó 0,6 por ciento en términos reales; debido a los menores montos devengados por parte de los Gobiernos Locales (-16,4 por ciento) y del Gobierno Regional (-1,2 por ciento). Esta reducción fue atenuada por el incremento del gasto en el Gobierno Nacional (6,6 por ciento).

9. Inversión pública

- La inversión pública en Puno, correspondiente a los tres niveles de gobierno, totalizó en agosto S/ 134,7 millones; 13,1 por ciento menor, en términos reales, respecto a similar mes del año pasado. La inversión disminuyó en el Gobierno Nacional (-52,5 por ciento); mientras que crecieron los gastos del Gobierno Regional (122,8 por ciento) y de los Gobiernos Locales (8,8 por ciento).

CUADRO N° 14
PUNO: INVERSIÓN PÚBLICA 1/
(Millones de soles)

RUBROS	AGOSTO			ENERO – AGOSTO		
	2021	2022	Var. % real	2021	2022	Var. % real
- Gobierno Nacional	75,6	39,0	-52,5	514,0	533,8	-3,5
- Gobierno Regional	13,2	31,9	122,8	106,6	196,0	69,7
- Gobiernos Locales	54,1	63,8	8,8	325,1	350,5	-0,2
TOTAL	142,9	134,7	-13,1	945,7	1 080,2	5,9

1/ Comprende la formación bruta de capital.

Fuente: MEF.

Elaboración: BCRP - Sucursal Puno. Departamento de Estudios Económicos.

- Entre enero y agosto, la inversión pública acumuló un total de S/ 1 080,2 millones, 5,9 por ciento mayor respecto a similar periodo del año pasado. La inversión acumulada creció en respuesta a mayores gastos del Gobierno Regional (69,7 por ciento), contrarrestado por el Gobierno Nacional (-3,5 por ciento) y los Gobiernos Locales (-0,2 por ciento).

GRÁFICO N° 11
PUNO: VARIACIÓN PORCENTUAL REAL DE INVERSIÓN PÚBLICA
 (Respecto a similar mes del año anterior)

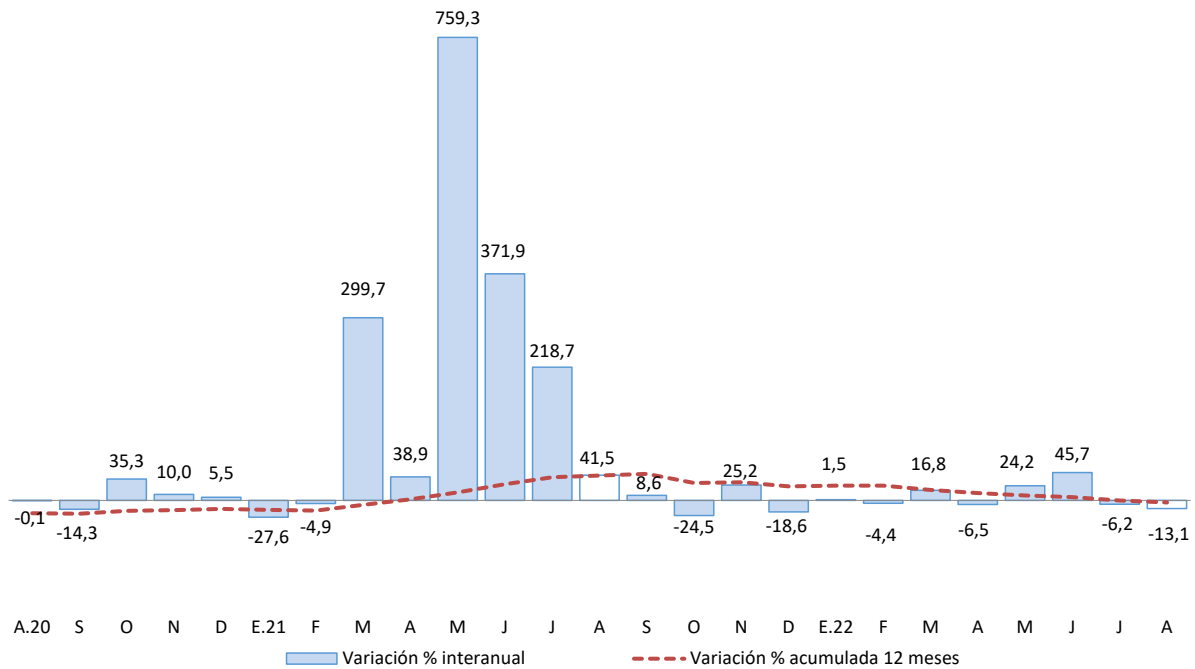

Fuente: MEF.

Elaboración: BCRP - Sucursal Puno. Departamento de Estudios Económicos.

En cuanto a los principales proyectos que se ejecutaron en agosto, destacaron:

- El “Mejoramiento de las carreteras de Pro Región Puno, por niveles de servicio” con S/ 9,2 millones devengados a cargo del Gobierno Nacional;
- La “Creación del túnel Ollachea en el sector crítico km 231+700 al km 232+800 de la carretera IIRSA Sur tramo 4: Inambari - Azángaro. distrito de Ollachea, provincia de Carabaya” con S/ 4,8 millones devengados a cargo del Gobierno Nacional;
- El “Reemplazo de 17 puentes en los corredores viales nacionales ruta: 3S: km. 1264+900 - km. 1500+353, ruta 3SH: Pucará - Asillo” con S/ 3,2 millones devengados a cargo del Gobierno Nacional;
- La “Construcción de la infraestructura del centro de capacitación Sencico Zonal Puno” con S/ 2,5 millones devengados a cargo del Gobierno Nacional; y
- El “Mejoramiento y ampliación de los servicios de agua potable y desagüe en la ciudad de Macusani, distrito de Macusani, provincia de Carabaya” con S/ 2,4 millones devengados a cargo del Gobierno Local.

V. ANEXOS

ANEXO 1

PUNO: PRODUCCIÓN AGROPECUARIA 1/
(TM)

PRINCIPALES PRODUCTOS	2021					2022							PRINCIPALES PRODUCTOS	
	Ago	Set	Oct	Nov	Dic	Ene	Feb	Mar	Abr	May	Jun	Jul		Ago
AGRÍCOLA														AGRÍCOLA
Quinua	0	0	0	0	0	0	0	1 746	29 491	13 940	11	0	0	Quinua
Cañihua	0	0	0	0	0	0	0	16	4 358	1 236	2	0	0	Cañihua
Cebada Grano	0	0	0	0	0	0	0	75	14 298	14 043	429	0	0	Cebada Grano
Trigo	0	0	0	0	0	0	0	0	972	714	4	0	0	Trigo
Centeno Grano	0	0	0	0	0	0	0	0	0	43	0	0	0	Centeno Grano
Avena Grano	0	0	0	0	0	0	0	0	3 338	5 086	103	0	0	Avena Grano
Maiz Amiláceo	0	0	0	0	0	0	0	0	3 920	2 297	42	0	0	Maiz Amiláceo
Maiz Amarillo Duro	0	0	0	0	0	0	0	84	2 696	1 334	0	0	0	Maiz Amarillo Duro
Arroz	0	0	0	0	0	0	0	0	83	5	0	0	0	Arroz
Papa	0	0	0	0	23 327	0	14 671	86 388	482 344	356 568	28 731	0	0	Papa
Oca	0	0	0	0	0	0	0	66	19 123	11 438	61	0	0	Oca
Olluco	0	0	0	0	0	0	0	114	11 985	8 255	0	0	0	Olluco
Mashua	0	0	0	0	0	0	0	0	4 089	4 918	0	0	0	Mashua
Yuca	0	0	0	0	0	0	0	0	3 007	16 202	12 123	6 365	0	Yuca
Tarhui	0	0	0	0	0	0	0	0	2	1 322	221	0	0	Tarhui
Haba	0	0	0	0	0	0	262	4 166	10 000	2 449	0	0	0	Haba
Arveja	0	0	0	0	0	0	0	0	778	272	0	0	0	Arveja
Cebolla	0	0	0	0	0	0	0	43	4 688	1 321	15	0	0	Cebolla
Avena Forrajera	0	0	0	0	0	0	0	6 832	1 927 873	1 002 895	42 383	0	0	Avena Forrajera
Cebada Forrajera	0	0	0	0	0	0	0	2 150	221 494	144 856	18 714	0	0	Cebada Forrajera
Plátano	972	996	1 004	1 011	1 059	967	847	1 046	1 024	1 092	978	945	974	Plátano
Naranja	5 001	0	0	0	0	0	0	0	105	6 625	8 520	7 301	5 142	Naranja
Café	848	0	0	0	0	0	0	0	130	1 635	3 723	1 669	767	Café
Alfalfa	0	0	0	6 811	53 069	38 706	150 723	440 614	619 226	403 677	109 222	0	0	Alfalfa
Otros Pastos Cultivados	0	0	0	0	9 069	2 049	11 317	35 747	59 938	49 228	12 026	0	0	Otros Pastos Cultivados
PECUARIA 2/														PECUARIA 2/
Carne de Vacuno	1 858	1 616	1 451	1 429	1 358	1 308	1 563	1 722	2 305	2 329	2 335	2 093	1 869	Carne de Vacuno
Carne de Ovino	793	705	608	604	539	467	566	636	876	908	894	821	782	Carne de Ovino
Carne de Alpaca	521	421	379	351	250	342	470	524	706	659	627	605	522	Carne de Alpaca
Carne de Llama	129	117	98	88	101	100	125	133	184	172	169	146	130	Carne de Llama
Carne de Porcino	238	204	179	183	163	154	201	201	277	277	270	282	238	Carne de Porcino
Carne de Ave	239	222	259	273	283	278	331	325	330	315	307	263	240	Carne de Ave
Leche de Vacuno	9 411	7 664	7 904	8 565	9 134	11 930	14 642	16 197	15 484	14 620	13 404	11 627	9 896	Leche de Vacuno
Lana de Ovino	0	0	0	490	134	0	1 349	1 093	0	0	0	0	0	Lana de Ovino
Fibra de Alpaca	0	0	0	1 303	284	155	463	492	0	0	0	0	0	Fibra de Alpaca
Fibra de Llama	0	0	0	246	38	0	83	81	0	0	0	0	0	Fibra de Llama
Otros pdtos. Pecuarios	1 403	1 207	1 156	1 116	1 031	932	1 180	1 244	1 602	1 484	1 459	1 404	1 404	Otros pdtos. Pecuarios

1/ Cifras preliminares. Actualizado al 15-10-2022.

2/ Peso Neto.

Fuente: DRA - Puno.

Elaboración: BCRP - Sucursal Puno. Departamento de Estudios Económicos.



ANEXO 2

**PUNO: SUPERFICIE AGRÍCOLA SEMBRADA 1/
(Hectáreas)**

PRINCIPALES CULTIVOS	2021					2022								PRINCIPALES CULTIVOS	
	Ago	Set	Oct	Nov	Dic	Ene	Feb	Mar	Abr	May	Jun	Jul	Ago		
Quinua	0	12 622	20 996	3 422	0	0	0	0	0	0	0	0	0	28	Quinua
Cañihua	0	668	3 115	1 821	2	0	0	0	0	0	0	0	0	6	Cañihua
Cebada Grano	38	891	17 068	5 682	0	0	0	0	0	0	0	0	0	61	Cebada Grano
Trigo	0	422	867	71	0	0	0	0	0	0	0	0	0	4	Trigo
Centeno Grano	0	0	35	0	0	0	0	0	0	0	0	0	0	0	Centeno Grano
Avena Grano	0	286	6 984	1 320	0	0	0	0	0	0	0	0	0	0	Avena Grano
Maiz Amiláceo	548	2 155	1 047	13	0	0	0	0	0	0	0	0	0	805	Maiz Amiláceo
Maiz Amarillo Duro	819	1 575	55	0	0	0	0	0	0	0	0	0	0	1 156	Maiz Amarillo Duro
Arroz	35	8	5	0	0	0	0	0	0	0	0	0	0	0	Arroz
Papa	3 837	10 950	26 660	18 163	1 817	0	0	0	0	0	790	940	3 659	Papa	
Oca	150	1 506	1 599	230	0	0	0	0	0	0	0	0	0	325	Oca
Olluco	260	813	1 413	414	0	0	0	0	0	0	0	0	0	349	Olluco
Mashua	36	447	515	103	0	0	0	0	0	0	0	0	0	105	Mashua
Yuca	567	1 176	312	0	0	0	0	0	0	0	0	0	0	865	Yuca
Tarhui	9	402	690	0	0	0	0	0	0	0	0	0	0	14	Tarhui
Haba	1 169	6 812	2 494	7	0	0	0	0	0	0	0	6	1 250	Haba	
Arveja	134	708	243	0	0	0	0	0	0	0	0	0	0	145	Arveja
Cebolla	66	105	99	76	12	0	0	0	0	0	0	0	0	48	Cebolla
Avena Forrajera	1	447	9 815	36 932	29 832	2 352	0	0	0	0	0	0	0	0	Avena Forrajera
Cebada Forrajera	0	0	477	4 164	8 979	1 307	0	0	0	0	0	0	0	0	Cebada Forrajera
Plátano	0	0	0	0	0	0	0	0	0	0	0	0	0	0	Plátano
Naranja	0	0	0	0	0	0	0	0	0	0	0	0	0	0	Naranja
Café	0	0	0	0	0	0	0	0	0	0	0	0	0	0	Café
Alfalfa	0	0	0	0	1 282	625	0	0	0	0	0	0	0	0	Alfalfa
Otros Pastos Cultivados	0	0	0	3	36	0	0	0	0	0	0	0	0	0	Otros Pastos Cultivados
TOTAL	7 669	41 993	94 489	72 421	41 960	4 284	0	0	0	0	790	946	8 820	TOTAL	

1/ Cifras preliminares, no incluye superficie instalada de cultivos permanentes. Actualizado al 15-10-2022.

Fuente: DRA - Puno.

Elaboración: BCRP - Sucursal Puno. Departamento de Estudios Económicos.



ANEXO 3

PUNO: EXTRACCIÓN Y PRODUCCIÓN PESQUERA 1/ (TM)

ESPECIES	2021					2022								ESPECIES
	Ago	Set	Oct	Nov	Dic	Ene	Feb	Mar	Abr	May	Jun	Jul	Ago	
CONSUMO HUMANO DIRECTO	2 154	2 953	2 622	3 060	2 530	3 864	4 016	3 669	5 067	3 663	2 705	3 094	3 153	CONSUMO HUMANO DIRECTO
Boga	0	0	0	0	0	0	0	0	0	0	0	0	0	Boga
Carachi	4	4	5	4	4	4	4	3	3	3	4	4	4	Carachi
Ispi	5	5	6	6	5	2	3	2	1	2	3	3	4	Ispi
Suche	0	0	0	0	0	0	0	0	0	0	0	0	0	Suche
Mauri	0	0	0	0	0	0	0	0	0	0	1	0	0	Mauri
Pejerrey	4	4	4	4	4	2	4	3	3	3	3	4	4	Pejerrey
Trucha Natural	3	3	4	3	3	2	4	2	2	2	3	4	3	Trucha Natural
Trucha Crianza	2 138	2 936	2 604	3 042	2 513	3 854	4 002	3 659	5 058	3 653	2 692	3 080	3 137	Trucha Crianza

1/ Cifras preliminares.

Fuente: PRODUCE - Puno.

ANEXO 4

PUNO: PRODUCCIÓN MINERA 1/ (Contenido fino)

PRODUCTOS	2021					2022								PRODUCTOS
	Ago	Set	Oct	Nov	Dic	Ene	Feb	Mar	Abr	May	Jun	Jul	Ago	
MINERÍA METÁLICA														MINERÍA METÁLICA
Estaño (TMF)	2 329	2 281	1 976	2 170	2 606	2 410	2 043	2 366	2 373	2 406	2 287	2 675	1 920	Estaño (TMF)
Plomo (TMF)	0	593	168	0	0	472	37	0	72	0	401	422	0	Plomo (TMF)
Oro (kgr-f)	274 579	361 399	420 746	272 686	186 739	277 423	232 512	289 387	289 965	245 233	243 811	276 880	228 536	Oro (kgr-f)
Plata (kg-f)	24	729	508	19	27	1 660	129	19	246	0	1 428	1 004	31	Plata (kg-f)
Zinc (TMF)	0	129	114	0	0	180	32	0	61	0	128	279	0	Zinc (TMF)

1/ Cifras preliminares.

Fuente: MINEM.

Elaboración: BCRP - Sucursal Puno. Departamento de Estudios Económicos.

ANEXO 5

**PUNO: PRODUCCIÓN MANUFACTURERA 1/
(Índice 2007=100)**

PRODUCTOS	2021					2022								PRODUCTOS
	Ago	Set	Oct	Nov	Dic	Ene	Feb	Mar	Abr	May	Jun	Jul	Ago	
Productos de panadería	405,5	412,0	574,6	634,7	583,0	582,8	520,6	579,5	467,3	541,1	234,7	271,6	292,6 *	Productos de panadería
Ladrillos	70,2	58,4	56,2	59,9	50,7	63,3	66,9	60,4	49,8	63,6	34,4	16,8	36,4	Ladrillos
Cal	1 063,8	638,8	754,2	814,5	677,8	724,1	666,4	597,4	848,1	777,8	726,7	770,8	726,4	Cal
Prendas de Vestir	24,2	26,4	10,6	194,9	33,2	8,1	9,7	8,1	46,1	491,1	366,0	181,3	180,1 *	Prendas de Vestir
Muebles	28,0	36,3	30,3	36,7	18,6	66,3	25,8	104,6	103,6	103,2	102,0	101,0	100,3 *	Muebles
TOTAL	1 591,7	1 171,8	1 426,0	1 740,8	1 363,2	1 444,6	1 289,4	1 349,9	1 514,8	1 976,8	1 463,7	1 341,4	1 335,8	TOTAL

1/ Cifras preliminares.

(*) Información estimada.

Fuente: Empresas manufactureras respectivas.

Elaboración: BCRP - Sucursal Puno. Departamento de Estudios Económicos.



ANEXO 6

**PUNO: PRODUCCIÓN MANUFACTURERA 1/
(Variación porcentual)**

PRODUCTOS	2021					2022								PRODUCTOS
	Ago	Set	Oct	Nov	Dic	Ene	Feb	Mar	Abr	May	Jun	Jul	Ago	
Productos de panadería	6 244,6	564,5	815,0	320,4	266,6	93,7	178,6	151,6	81,1	72,3	-35,3	-26,5	-27,8 *	Productos de panadería
Ladrillos	-12,9	-34,3	-10,9	-8,6	-36,1	109,8	-11,0	1,2	142,1	-10,2	4,2	-73,2	-48,1	Ladrillos
Cal	81,8	12,8	5,5	24,1	-16,9	-10,0	-0,4	-40,1	23,3	-4,1	-11,2	-24,5	-31,7	Cal
Prendas de Vestir	-95,3	-94,6	-95,9	22,3	-59,9	-81,6	-	-	1 738,8	3 545,7	5 399,8	323,3	644,0 *	Prendas de Vestir
Muebles	4,2	35,3	151,4	70,1	-24,0	159,0	-40,8	88,8	293,6	183,4	470,7	257,6	258,7 *	Muebles
TOTAL	78,5	11,3	5,9	25,2	-16,1	-9,1	0,3	-39,0	24,2	-1,9	-9,9	-24,0	-31,1	TOTAL

1/ Cifras preliminares.

(*) Información estimada.

Fuente: Empresas manufactureras respectivas.

Elaboración: BCRP - Sucursal Puno. Departamento de Estudios Económicos.

ANEXO 7

PUNO: ARRIBO DE TURISTAS, SEGÚN NACIONALIDAD

(Número de personas)

	2021						2022							
	Jul	Ago	Set	Oct	Nov	Dic	Ene	Feb	Mar	Abr	May	Jun	Jul	
NACIONALES	60 749	70 021	66 522	74 291	69 997	69 419	72 168	66 926	69 162	66 798	70 869	61 494	77 607	NACIONALES
NORTE AMÉRICA	1 890	1 235	1 569	1 267	1 413	1 523	2 005	556	1 600	2 839	3 309	3 987	3 893	NORTE AMÉRICA
EE.UU.	810	914	1 342	985	819	1 094	1 328	412	1 269	2 064	2 514	3 297	2 722	EE.UU.
Canadá	352	8	7	55	64	45	397	43	150	282	417	230	464	Canadá
México	728	313	220	227	530	384	280	101	181	493	378	460	707	México
CENTRO AMÉRICA	22	16	38	98	26	15	66	21	77	142	346	44	220	CENTRO AMÉRICA
SUD AMÉRICA	1 538	2 173	1 836	2 123	3 066	2 938	1 988	1 803	3 128	3 421	3 457	3 445	4 319	SUD AMÉRICA
Argentina	28	265	35	34	429	46	117	68	329	573	642	457	861	Argentina
Bolivia	676	766	608	1 016	688	801	555	643	1 136	1 202	906	933	778	Bolivia
Brasil	38	107	30	165	123	93	185	95	203	595	720	557	1 314	Brasil
Chile	82	106	118	29	21	389	53	51	79	82	65	154	362	Chile
Colombia	128	150	475	232	688	351	472	142	389	395	296	527	526	Colombia
Ecuador	32	21	22	32	46	45	47	39	99	96	72	80	167	Ecuador
Venezuela	554	758	548	620	1 071	1 213	559	765	893	478	756	737	311	Venezuela
EUROPA	2 786	4 352	4 531	3 195	2 715	1 847	2 953	3 001	3 000	6 410	7 589	5 765	10 435	EUROPA
Inglaterra	13	147	25	306	21	26	88	81	196	616	732	507	790	Inglaterra
Alemania	192	97	509	236	297	273	959	220	346	756	870	858	991	Alemania
España	105	883	625	745	672	565	185	943	446	906	612	601	1 362	España
Francia	1 933	2 177	2 040	881	769	422	354	1 141	802	1 523	2 398	1 453	2 296	Francia
Italia	10	30	120	42	70	57	819	47	227	357	475	511	1 020	Italia
Otros Países	533	1 018	1 212	985	886	504	548	569	983	2 252	2 502	1 835	3 976	Otros Países
ASIA	224	447	245	144	302	200	257	219	169	302	319	332	721	ASIA
Japón	8	75	1	6	8	5	4	1	5	7	12	14	37	Japón
Korea	4	1	3	1	0	2	2	0	1	3	5	21	17	Korea
Otros Países	212	371	241	137	294	193	251	218	163	292	302	297	667	Otros Países
ÁFRICA	632	3	83	5	3	0	1	6	10	32	4	11	20	ÁFRICA
OTROS	309	404	151	50	61	64	69	316	68	269	235	178	361	OTROS
EXTRANJEROS	7 401	8 630	8 453	6 882	7 586	6 587	7 339	5 922	8 052	13 415	15 259	13 762	19 969	EXTRANJEROS
TOTAL GENERAL	68 150	78 651	74 975	81 173	77 583	76 006	79 507	72 848	77 214	80 213	86 128	75 256	97 576	TOTAL GENERAL

Fuente: MINCETUR.

Elaboración: BCRP - Sucursal Puno. Departamento de Estudios Económicos.



ANEXO 8

PUNO: ADUANA DE DESAGUADERO - IMPORTACIONES (FOB), SEGÚN USO O DESTINO ECONÓMICO

(Millones de US\$)

RUBROS	2021					2022								RUBROS
	Ago	Set	Oct	Nov	Dic	Ene	Feb	Mar	Abr	May	Jun	Jul	Ago	
BIENES DE CONSUMO	15,4	15,5	17,0	16,6	18,6	15,2	17,1	17,4	23,2	22,2	21,4	22,0	28,6	BIENES DE CONSUMO
. Alimentos y Bebidas	14,3	14,1	15,6	15,2	16,4	13,6	15,8	15,6	21,2	20,8	19,9	20,2	26,5	. Alimentos y Bebidas
. Productos Farmacéuticos	0,1	0,1	0,1	0,0	0,1	0,2	0,1	0,0	0,1	0,0	0,1	0,0	0,1	. Productos Farmacéuticos
. Utensilios Domésticos	0,0	0,0	0,0	0,0	0,0	0,0	0,0	0,0	0,0	0,0	0,0	0,0	0,0	. Utensilios Domésticos
. Electro.d.y Veh.Usó Part.	0,0	0,1	0,0	0,0	0,0	0,0	0,0	0,0	0,0	0,0	0,0	0,1	0,0	. Electro.d.y Veh.Usó Part.
. Otros	1,0	1,3	1,3	1,4	2,2	1,4	1,2	1,7	1,9	1,3	1,4	1,8	2,1	. Otros
INSUMOS	33,6	31,9	34,0	33,5	33,8	35,5	25,9	39,2	44,1	58,0	45,5	52,6	52,2	INSUMOS
. Combustibles y Lubricantes	1,8	1,3	1,1	1,3	1,7	1,2	2,2	1,9	3,0	2,9	1,9	2,3	2,0	. Combustibles y Lubricantes
. Insumos para la Agricultura	20,0	17,6	17,1	18,7	19,2	25,0	15,1	21,5	29,8	34,0	27,2	23,5	29,7	. Insumos para la Agricultura
. Insumos para la Industria	11,8	12,9	15,8	13,4	13,0	9,3	8,7	15,7	11,3	21,2	16,4	26,8	20,5	. Insumos para la Industria
BIENES DE CAPITAL	0,0	0,7	0,9	0,7	0,7	0,4	0,7	0,8	0,8	0,8	0,8	0,3	1,3	BIENES DE CAPITAL
. Maquinaria y Equipo	0,0	0,1	0,3	0,1	0,5	0,1	0,1	0,1	0,0	0,3	0,2	0,0	0,2	. Maquinaria y Equipo
. Partes y Piezas	0,0	0,5	0,2	0,2	0,0	0,0	0,1	0,1	0,1	0,0	0,2	0,0	0,2	. Partes y Piezas
. Herramientas	0,0	0,1	0,0	0,0	0,0	0,0	0,0	0,1	0,0	0,0	0,0	0,0	0,0	. Herramientas
. Materiales de Construcción	0,0	0,0	0,5	0,3	0,2	0,3	0,5	0,5	0,6	0,5	0,4	0,3	0,9	. Materiales de Construcción
TOTAL	49,0	48,2	52,0	50,8	53,2	51,1	43,7	57,4	68,0	81,0	67,7	74,9	82,2	TOTAL

FUENTE: SUNAT.

ELABORACIÓN: BCRP Sucursal Puno, Dpto. de Estudios Económicos.



ANEXO 9

PUNO: CRÉDITOS, CON TCF = 3,31

(Millones de soles)

INSTITUCIONES	2021					2022								INSTITUCIONES
	Ago	Set	Oct	Nov	Dic	Ene	Feb	Mar	Abr	May	Jun	Jul	Ago	
Banco de la Nación	137	136	138	140	147	149	156	159	163	167	169	171	172	Banco de la Nación
Agrobanco	22	22	24	26	28	28	29	29	31	32	33	35	37	Agrobanco
Banca múltiple	2 393	2 406	2 414	2 419	2 382	2 379	2 390	2 411	2 431	2 504	2 507	2 506	2 499	Banca múltiple
Inst. no bancarias	2 191	2 214	2 223	2 240	2 267	2 271	2 291	2 321	2 333	2 354	2 370	2 388	2 403	Inst. no bancarias
. Cajas Municipales	1 684	1 699	1 711	1 719	1 731	1 737	1 753	1 776	1 791	1 808	1 825	1 843	1 862	. Cajas Municipales
. Cajas Rurales	220	230	237	244	249	249	253	256	257	260	260	262	258	. Cajas Rurales
. EDPYMES	0	0	0	0	0	0	0	0	0	0	0	0	0	. EDPYMES
. Financieras	288	285	275	277	287	285	285	288	286	286	285	283	284	. Financieras
TOTAL	4 743	4 779	4 799	4 824	4 823	4 827	4 865	4 920	4 958	5 056	5 079	5 101	5 112	TOTAL

FUENTE: SBS y AFP.

ELABORACION: BCRP Sucursal Puno, Dpto. de Estudios Económicos.

ANEXO 10

PUNO: DEPÓSITOS, CON TCF = 3,31

(Millones de soles)

INSTITUCIONES	2021					2022								INSTITUCIONES
	Ago	Set	Oct	Nov	Dic	Ene	Feb	Mar	Abr	May	Jun	Jul	Ago	
Banco de la Nación	735	750	724	704	801	755	799	768	845	929	939	943	943	Banco de la Nación
Banca múltiple	1 386	1 396	1 402	1 424	1 436	1 445	1 399	1 411	1 357	1 328	1 355	1 387	1 372	Banca múltiple
Inst. no bancarias	538	546	579	576	557	558	558	550	554	558	557	563	571	Inst. no bancarias
. Cajas Municipales	379	385	414	413	400	400	400	394	399	401	402	408	413	. Cajas Municipales
. Cajas Rurales	135	138	143	141	134	135	135	133	133	135	135	135	137	. Cajas Rurales
. Financieras	24	23	22	22	23	23	23	22	21	21	21	21	21	. Financieras
TOTAL	2 658	2 692	2 705	2 704	2 794	2 758	2 756	2 729	2 756	2 815	2 851	2 893	2 887	TOTAL

FUENTE: SBS y AFP.

ELABORACION: BCRP Sucursal Puno, Dpto. de Estudios Económicos.



ANEXO 11

PUNO: TASA DE MOROSIDAD

(En porcentajes)

INSTITUCIONES	2021						2022							INSTITUCIONES
	Jul	Ago	Set	Oct	Nov	Dic	Ene	Feb	Mar	Abr	May	Jun	Jul	
Banco de la Nación	3,4	3,3	3,3	3,4	3,3	3,2	3,1	3,0	3,1	3,0	2,9	2,9	3,0	Banco de la Nación
Agrobanco	47,2	43,1	35,8	32,6	30,6	26,6	26,7	25,7	24,7	23,5	22,2	21,3	20,0	Agrobanco
Banca múltiple	6,8	6,5	6,7	6,8	6,4	6,3	6,3	6,1	5,8	5,7	5,5	5,5	5,7	Banca múltiple
Inst. no bancarias														Inst. no bancarias
. Cajas Municipales	5,2	5,0	4,8	5,1	4,7	4,0	4,5	4,5	4,7	4,6	4,5	4,5	4,7	. Cajas Municipales
. Cajas Rurales	12,1	12,0	11,3	11,4	10,7	9,4	9,8	9,9	10,1	10,6	10,8	10,0	10,5	. Cajas Rurales
. EDPYMES	1,1	0,0	0,0	0,0	0,0	96,2	96,1	0,3	0,3	0,6	4,1	0,0	0,0	. EDPYMES
. Financieras	10,4	10,5	9,9	9,0	8,3	7,4	7,4	7,7	7,6	6,7	7,1	6,7	6,8	. Financieras
TOTAL	6,8	6,5	6,5	6,6	6,1	5,7	5,9	5,8	5,8	5,6	5,6	5,4	5,7	TOTAL

FUENTE: SBS y AFP.

ELABORACION: BCRP Sucursal Puno, Dpto. de Estudios Económicos.

ANEXO 12

PUNO: INGRESOS RECAUDADOS DEL GOBIERNO NACIONAL 1/
(Millones de soles)

RUBROS	2021					2022								RUBROS
	Ago	Set	Oct	Nov	Dic	Ene	Feb	Mar	Abr	May	Jun	Jul	Ago	
I. INGRESOS TRIBUTARIOS	61,8	66,4	62,8	66,0	71,7	67,2	59,4	78,8	76,7	82,4	61,7	70,6	81,4	I. INGRESOS TRIBUTARIOS
1. Impuesto a la renta	15,9	15,5	15,7	15,8	17,1	19,1	16,9	30,1	24,8	16,3	13,6	14,9	17,9	1. Impuesto a la renta
- Personas naturales	5,2	5,5	5,0	5,3	6,0	6,0	5,1	5,2	5,1	5,6	4,4	4,6	6,3	- Personas naturales
- Personas jurídicas	9,8	9,5	10,2	9,5	10,1	12,5	11,5	10,1	8,6	8,2	8,0	9,2	11,1	- Personas jurídicas
- Regularización	0,9	0,5	0,6	1,0	1,0	0,6	0,4	14,7	11,1	2,5	1,2	1,1	0,5	- Regularización
2. Impuestos a la Importación	0,1	0,1	0,1	0,1	0,1	0,0	0,0	0,1	0,1	0,1	0,0	0,1	0,0	2. Impuestos a la Importación
3. Impuestos a la Prod. y consumo	44,9	49,4	45,5	48,4	49,8	47,1	41,7	47,0	50,9	64,2	47,3	54,9	62,3	3. Impuestos a la Prod. y consumo
. Impuesto General a las Ventas	43,3	47,3	44,3	47,3	48,5	45,8	40,2	45,6	49,3	63,0	46,0	53,1	60,8	. Impuesto General a las Ventas
- Interno	10,4	11,5	11,1	11,9	10,6	11,6	9,9	12,2	9,8	13,9	9,6	11,4	13,0	- Interno
- Importaciones	32,9	35,8	33,2	35,4	37,9	34,3	30,2	33,4	39,5	49,2	36,4	41,7	47,7	- Importaciones
. Impuesto Selectivo al Consumo 2/	1,6	2,1	1,2	1,1	1,3	1,2	1,5	1,4	1,6	1,2	1,3	1,8	1,5	. Impuesto Selectivo al Consumo
4. Otros ingresos	0,9	1,4	1,5	1,8	4,8	1,0	0,7	1,7	1,0	1,8	0,7	0,7	1,2	4. Otros ingresos
II. INGRESOS NO TRIBUTARIOS	2,6	2,7	2,5	2,7	2,7	1,3	1,9	1,7	5,5	2,6	2,4	2,6	2,6	II. INGRESOS NO TRIBUTARIOS
III. TOTAL	64,3	69,2	65,3	68,8	74,5	68,5	61,3	80,5	82,2	85,0	64,0	73,2	84,0	III. TOTAL

1/ Información registrada al 31 de agosto de 2022.

2/ Incluye el Impuesto Selectivo al Consumo interno y de importaciones.

Fuente: SUNAT.

Elaboración: BCRP - Sucursal Puno. Departamento de Estudios Económicos.



ANEXO 13

PUNO: EJECUCIÓN DEL PRESUPUESTO DE GASTOS DEL GOBIERNO GENERAL

(Millones de soles)

TIPO DE GASTO	2021					2022								TIPO DE GASTO
	Ago	Set	Oct	Nov	Dic	Ene	Feb	Mar	Abr	May	Jun	Jul	Ago	
I. GASTOS CORRIENTES	330,9	398,0	386,3	339,9	821,5	224,3	271,2	304,5	414,6	287,0	329,6	348,0	335,2	I. GASTOS CORRIENTES
Gobierno Nacional	118,2	180,5	188,6	146,8	246,7	87,5	109,0	121,2	233,2	92,0	111,7	118,1	134,4	Gobierno Nacional
Gobierno Regional	155,7	170,4	148,3	146,0	440,0	127,4	132,4	140,5	138,9	148,9	175,3	173,3	154,1	Gobierno Regional
Gobiernos Locales	57,0	47,2	49,4	47,1	134,7	9,4	29,7	42,8	42,5	46,1	42,6	56,7	46,7	Gobiernos Locales
Remuneraciones	149,3	145,1	147,2	153,8	274,3	140,0	146,3	146,7	147,1	157,9	155,6	169,7	155,5	Remuneraciones
Gobierno Nacional	32,1	28,1	30,4	33,2	41,4	31,2	30,0	29,4	29,6	37,2	33,4	36,2	31,1	Gobierno Nacional
Gobierno Regional	111,3	110,5	110,1	113,9	222,6	105,4	107,3	108,7	110,6	113,4	116,5	123,5	117,2	Gobierno Regional
Gobiernos Locales	5,9	6,6	6,6	6,6	10,4	3,3	8,9	8,6	6,9	7,3	5,7	10,1	7,2	Gobiernos Locales
Bienes y servicios	125,9	93,5	127,0	121,4	265,9	54,4	58,6	86,0	177,3	92,3	85,4	124,3	90,4	Bienes y servicios
Gobierno Nacional	41,6	34,0	58,6	59,1	70,8	36,8	21,1	29,7	123,3	30,8	24,9	49,4	29,4	Gobierno Nacional
Gobierno Regional	37,0	23,3	30,0	25,1	79,9	12,8	18,2	24,2	21,2	27,4	27,5	32,7	26,6	Gobierno Regional
Gobiernos Locales	47,3	36,1	38,5	37,1	115,2	4,8	19,3	32,0	32,8	34,1	33,0	42,1	34,4	Gobiernos Locales
Transferencias 1/	55,7	159,4	112,1	64,8	281,3	29,9	66,3	71,7	90,2	36,7	88,6	54,0	89,3	Transferencias 1/
Gobierno Nacional	44,5	118,4	99,6	54,5	134,6	19,5	57,9	62,0	80,3	23,9	53,4	32,4	74,0	Gobierno Nacional
Gobierno Regional	7,4	36,6	8,2	7,0	137,6	9,2	6,9	7,6	7,2	8,0	31,3	17,1	10,3	Gobierno Regional
Gobiernos Locales	3,8	4,4	4,3	3,4	9,2	1,2	1,5	2,1	2,8	4,7	4,0	4,5	5,0	Gobiernos Locales
II. GASTOS DE CAPITAL	144,5	132,7	276,7	186,1	345,6	34,4	65,4	183,4	279,8	132,1	193,4	155,0	138,5	II. GASTOS DE CAPITAL
Gobierno Nacional	75,6	65,7	209,5	119,8	115,2	19,7	33,4	75,9	233,3	60,3	91,8	56,4	39,0	Gobierno Nacional
Gobierno Regional	13,2	10,0	17,4	14,1	58,4	12,5	12,5	17,7	23,5	24,4	49,1	38,7	35,3	Gobierno Regional
Gobiernos Locales	55,6	57,0	49,7	52,2	172,0	2,2	19,5	89,8	22,9	47,4	52,5	59,9	64,3	Gobiernos Locales
Formación bruta de capital	142,9	130,3	276,7	184,8	342,8	34,4	65,3	182,6	212,1	129,4	177,3	144,5	134,7	Formación bruta de capital
Gobierno Nacional	75,6	63,5	209,5	119,7	112,4	19,7	33,4	75,9	166,6	60,3	91,6	47,2	39,0	Gobierno Nacional
Gobierno Regional	13,2	10,0	17,4	14,1	58,4	12,5	12,5	17,7	23,5	24,4	34,9	38,7	31,9	Gobierno Regional
Gobiernos Locales	54,1	56,7	49,7	51,0	172,0	2,2	19,5	88,9	22,0	44,7	50,9	58,6	63,8	Gobiernos Locales
Otros gastos de capital 2/	1,6	2,5	0,0	1,3	2,8	0,0	0,0	0,9	67,6	2,7	16,1	10,5	3,8	Otros gastos de capital 2/
III. GASTOS NO FINANCIEROS	475,3	530,8	662,9	526,0	1167,2	258,6	336,6	487,9	694,3	419,1	523,1	503,0	473,7	III. GASTOS NO FINANCIEROS
Gobierno Nacional	193,9	246,2	398,1	266,6	362,0	107,2	142,5	197,1	466,5	152,3	203,4	174,5	173,4	Gobierno Nacional
Gobierno Regional	168,9	180,4	165,7	160,1	498,4	139,9	144,9	158,3	162,4	173,2	224,5	211,9	189,4	Gobierno Regional
Gobiernos Locales	112,6	104,2	99,1	99,3	306,8	11,5	49,2	132,6	65,4	93,5	95,2	116,6	111,0	Gobiernos Locales

1/ Incluye el pago de pensiones, donaciones, transferencias y otros gastos corrientes.

2/ Incluye donaciones y transferencias.

Fuente: MEF.

Elaboración: BCRP - Sucursal Puno. Departamento de Estudios Económicos.